ПРОЛЕТАРИИ ВСЕХ СТРАН, СОЕДИНЯЙТЕСЬ!

ЗАРЯ ВОСТОКА

ГОД ИЗДАНИЯ 31-й

ОРГАН ЦЕНТРАЛЬНОГО КОМИТЕТА КОМПАРТИИ ГРУЗИИ
И СОВЕТОВ ДЕПУТАТОВ ТРУДЯЩИХСЯ ГРУЗИНСКОЙ ССР
„ზარია ვოსტოკა“ — საქართველოს კომპარტიის ცენტრალური კომიტეტისა
და საქართველოს სსრ მშრომელთა დეპუტატების საბჭოების ორგანო

№ 86 (8660) Суббота, 11 апреля 1953 г. Цена 20 коп.

Повседневно заботиться о росте и воспитании кадров

Коммунистическая партия всегда придавала и придает огромное значение работе с кадрами. Правильный подбор, расстановка, повседневное воспитание кадров — важнейшая задача партийных организаций, руководящих партийных, советских и хозяйственных работников.

Кадры являются решающей силой партийного и государственного руководства строительством коммунизма в нашей стране.

Товарищ Сталин учил ценить кадры, как золотой фонд партии и государства, тщательно изучать достоинства и недостатки каждого работника, знать, на каком посту могут развернуться его способности. Правильно подбирать кадры— это значит подбирать работников по политическим и деловым признакам. Надо заботливо выращивать кадры, помогать растущим работникам подняться вверх. Не жалеть времени для того, чтобы терпеливо «повозиться» с ними, ускорить их рост. Надо во-время и смело выдвигать новых людей, не давая им перестояться на старом месте.

Руководствуясь сталинскими указаниями, партийные организации Грузии проводят большую работу по вооружению кадров марксистско-ленинской теорией, по укреплению государственного аппарата квалифицированными, знающими свое дело работниками. На руководящую партийную, советскую, хозяйственную и комсомольскую работу выдвинуты сотни новых, растущих способных людей, большинство которых, настойчиво овладевая сталинским стилем работы, успешно претворяет в жизнь решения XIX съезда партии.

Великая программа коммунистического строительства в нашей стране, научно обоснованная в гениальном труде И. В. Сталина «Экономические проблемы социализма в СССР», исторические решения XIX съезда партии вызвали новый мощный подъем политической и трудовой активности масс. Неизмеримо повысились требования к кадрам, к работе партийных организаций с ними. Еще острее выдвинулась необходимость систематически воспитывать, повышать идейно-политический уровень и деловые качества партийных, советских, хозяйственных работников.

Идеологическая подготовка и политическая закалка кадров являются непременным условием того, чтобы партийные и советские работники правильно решали встающие перед ними практические вопросы, творчески руководили строительством новой жизни, могли свободно ориентироваться в любой обстановке.

Товарищ Сталин учит, что чем выше политический уровень и марксистско-ленинская сознательность работников любой области государственной и партийной работы, тем выше и плодотворнее сама работа, тем эффективнее результаты работы, и наоборот, — чем ниже политический уровень и марксистско-ленинская сознательность работников, тем вероятнее срывы и провалы в работе, тем вероятнее измельчание и вырождение самих работников в деляг-крохоборов, тем вероятнее их перерождение.

Большинство наших руководящих кадров повседневно работает над собой, настойчиво повышает свой идейно-политический уровень. Широкая сеть районных партийных школ, семинары партийно-хозяйственного актива при райкомах партии оказывают молодым работникам значительную помощь в овладении марксистско-ленинской наукой. Многие из них учатся в Вечерних университетах марксизма-ленинизма.

Велика роль семинаров и краткосрочных курсов в обучении, повседневном инструктировании кадров. Эти формы обучения и воспитания молодых партийных кадров широко используют райкомы партии. Сталинский райком ТО КП Грузии провел для работников, недавно выдвинутых к руководству первичными и цеховыми партийными организациями, пятидневный семинар. Это помогло коммунистам быстрее освоиться с новым для них ответственным делом, познакомиться с формами и методами партийного руководства, оказало благотворное влияние на их дальнейшую практическую деятельность. Такие же семинары были проведены и для заместителей секретарей первичных партийных организаций, партгруппоргов.

Основным методом овладения марксистско-ленинской теорией является самостоятельная учеба. Важнейшая задача партийных организаций — неустанно прививать кадрам вкус к теоретическим знаниям, практически помогать им учиться, постоянно интересоваться результатами этой учебы.

Идейно-политическое воспитание людей, расширение их культурного кругозора не может сводиться лишь к работе над книгой. Кадры растут и воспитываются на живой практической работе, в борьбе с трудностями, в обстановке принципиальной критики и самокритики. Нельзя рассматривать работу с кадрами в отрыве от жизни, партийной практики, в отрыве от тех хозяйственно-политических задач, которые решает партийная организация.

Огромное значение для воспитания кадров имеют стиль работы партийных организаций, методы партийного руководства и контроля. Последовательное осуществление внутрипартийной демократии, развитие самокритики, и особенно, критики снизу, являются непременными условиями воспитания кадров в духе высокой партийной принципиальности. В этом — одна из важных задач партийных организаций.

Однако в деле воспитания, подбора и расстановки кадров у нас есть еще серьезные недостатки. Некоторые руководящие работники явно недооценивают молодые кадры, относятся к ним с пренебрежением, недоверием. Вот, например, начальник Боржомской конторы Грузпищестроя т. Кикнадзе. Он избегает принимать на работу молодых работников, заявляя, что ему нужны опытные кадры. Следует разъяснять таким руководителям, что опыт накапливается в повседневной практической деятельности, что надо смелее выдвигать молодых работников, помогать им, следить за их ростом, во-время выявлять недостатки и предупреждать промахи.

Советское государство затрачивает ежегодно огромные средства на подготовку кадров для промышленности, сельского хозяйства, врачей, педагогов и других специалистов. Использовать их по назначению значит дать возможность полностью развернуться способностям работника, взять от него максимум того, на что он способен. Между тем еще не редки случаи, когда молодые специалисты используются не по назначению. Так, инженер-экономист т. Манучаров, недавно окончивший институт, работает в промкомбинате города Рустави бригадиром чувячников (?!). Не по специальности работает ряд молодых инженеров и техников и на Руставском металлургическом заводе имени Сталина. В Чиатура горный инженер т. Бугадзе назначен заведующим технической библиотекой.

Подобные факты свидетельствуют о том, что руководители некоторых предприятий и учреждений, партийные организации плохо знают и не изучают кадры, мало уделяют внимания вопросам их правильного подбора и расстановки.

У нас встречаются еще такие работники, которые не поняли, что, перестав повышать свой идейно-теоретический уровень, они рискуют отстать от требований жизни и сойти с арены. Так случилось с начальником Грузинской республиканской конторы по организованному набору рабочих Г. Соломония и его заместителем С. Гоксадзе. Не работая над собой, они потеряли чувство ответственности перед партией, потеряли качества, необходимые руководителям, стали на путь злоупотреблений и оказались вне рядов партии, привлечены к судебной ответственности.

Есть у нас еще немало руководящих работников, которые не учатся, думают прожить старым багажом. В числе таких— директор и секретарь партийной организации Грузгосфилармонии тт. Назаришвили и Асатиани, начальник ремонтной конторы жилуправления района имени Сталина гор. Тбилиси т. Махадзе и другие.

Партийные организации не могут мириться с такой беззаботностью, с таким отношением отдельных коммунистов к одной из своих обязанностей, записанных в Уставе КПСС, — «работать над повышением своей сознательности, над усвоением основ марксизма-ленинизма».

Руководствуясь ленинско-сталинскими указаниями, историческими решениями XIX съезда партии, партийные, советские, хозяйственные организации обязаны повседневно заботиться о росте, выдвижении и воспитании кадров, проверять и изучать их по результатам практической деятельности.

Важнейшая задача партийных организаций—воспитывать кадры в духе беззаветной преданности великому делу Ленина—Сталина, в духе строгого соблюдения партийной и государственной дисциплины, высокой политической бдительности, нетерпимости к недостаткам в работе. В этом — залог новых успехов в борьбе за победу коммунизма в нашей стране.

УКАЗ ПРЕЗИДИУМА ВЕРХОВНОГО СОВЕТА ГРУЗИНСКОЙ ССР

О созыве Верховного Совета Грузинской ССР

Президиум Верховного Совета Грузинской ССР постановляет:
Созвать третью сессию Верховного Совета Грузинской Советской Социалистической Республики 15 апреля 1953 года в гор. Тбилиси.

Председатель Президиума Верховного Совета Грузинской ССР З. ЧХУБИАНИШВИЛИ.

Секретарь Президиума Верховного Совета Грузинской ССР В. ЭГНАТАШВИЛИ.

г. Тбилиси.
10 апреля 1953 г.

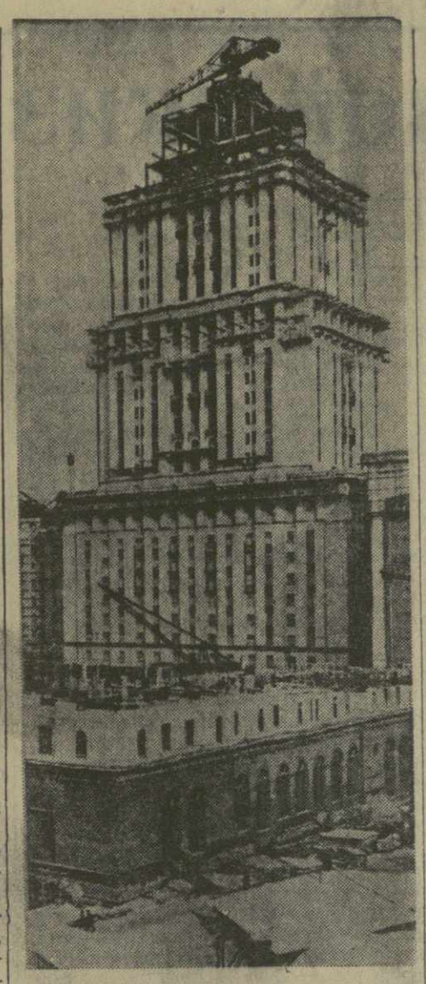

Москва. Строительство высотного здания гостиницы на Дорогомиловской набережной.
Фото Н. Грановского.
Фотохроника ТАСС.

ДОМА - ГИГАНТЫ

На Можайском шоссе, у моста Московско-Окружной железной дороги, сооружается одиннадцатиэтажный жилой дом на 1.200 квартир. Первую секцию дома-гиганта приняла государственная комиссия и дала отличную оценку работе строителей.

Это один из двухсот многоэтажных жилых домов, которые сейчас строятся на главных магистралях, площадях и набережных столицы. В новых зданиях москвичи получат в нынешнем году 800 тысяч квадратных метров благоустроенной жилой площади.

Десятки жилых корпусов строители уже сдали для заселения. Среди них два многоэтажных дома на Ново-Песчаной улице, десятиэтажное здание на улице Чайковского, шесть жилых корпусов для рабочих-строителей в Измайлове, на улице Восьмого марта, Варшавском и Загородном шоссе.

Тринадцатиэтажный жилой дом, одетый в светлую керамику и украшенный лепным орнаментом, воздвигнут на 1-й Мещанской улице. Здесь скоро получат квартиры работники Метростроя. В новом здании на Савинской набережной отпразднуют новоселье рабочие, инженерно-технические работники и служащие Московской ситценабивной фабрики имени Свердлова.

В счет программы нынешнего года строители воздвигли и сдали в эксплуатацию ряд школ, поликлиник, больничных корпусов, детских садов и яслей.

(ТАСС).

НА СТРОИТЕЛЬСТВЕ ДВОРЦА НАУКИ

За величественным 38-этажным главным корпусом Дворца науки на Ленинских горах расположены факультетские здания Московского государственного университета.

Шестиэтажный корпус физического факультета по своему объему превышает здание гостиницы «Москва». В нем около трехсот лабораторий и научных кабинетов. Все они оборудуются совершенными приборами, установками, аппаратурой.

Студенты будут слушать лекции в шести просторных и светлых аудиториях, вмещающих одновременно более двух тысяч человек. Здесь удобная мебель, лампы дневного света, механизмы для автоматического зашторивания окон. Все аудитории радиофицированы. Установленные в них киноаппараты дают возможность сопровождать лекции демонстрацией фильмов.

Физический факультет располагает своей библиотекой. Огромное книгохранилище, обставленное металлическими стеллажами и полками, вмещает более 300 тысяч томов. К книгохранилищу примыкают читальные залы.

Строительство здания физического факультета должно быть завершено вместе с главным корпусом. Сейчас идет отделка помещений, установка учебно-технологического оборудования. Уже смонтированы все 12 лифтов. Десятки учебных помещений полностью готовы, в них началась расстановка мебели. Завершены отделочные работы в аудиториях.

(ТАСС).

КОМНАТНЫЕ ЦВЕТЫ

В цветочные магазины Москвы поступили доставленные самолетом с Юга весенние цветы — гиацинты и нарциссы. В ближайшее время продажа цветов в столице значительно возрастет. В питомниках и оранжереях Москвы, а также в южных районах страны для москвичей готовится свыше трех миллионов веток нарциссов, тюльпанов, жасмина, сирени, роз.

С наступлением весенних месяцев значительно возрос спрос москвичей на комнатные растения. Сейчас в оранжереях и питомниках выращивается около ста сортов комнатных цветов—агавы, камелии, бегонии и других. Для украшения квартир москвичей заготовлена в большом количестве китайская роза.

Нынешним летом значительно увеличивается продажа павловских сортов лимонов, способных плодоносить уже в раннем возрасте. С Юга поступят для продажи населению пальмы. (ТАСС).

День Советской Грузии

Передовой механизатор

Производственный путь шахтера Николая Попова

В нашей стране машины не только сберегают труд, но они вместе с тем облегчают труд работников, ввиду чего в условиях социалистического хозяйства, в отличие от условий капитализма, рабочие с большой охотой используют машины в процессе труда. Это ярко видно на одном из многочисленных примеров из жизни шахтеров Ткварчели.

...1938 год. Николай Владимирович Попов только что начинал тогда свою шахтерскую жизнь. Ежедневно спускался он в одну из лав шахты имени Сталина. Нелегкая задача—нагрузить за смену, пользуясь только лопатой, не менее 11 тонн угля. Однако молодой шахтер, наловчившись правильно владеть этим нехитрым инструментом, грузил на конвейер по 14—15 тонн. **Его зарплата за 1939 год составила 14.000 рублей.**

В 1941 году Николай Попов стал работать на отбойном молотке. После лопаты чудом показался этот механизм, действующий с помощью сжатого воздуха. Облегчился труд, повысилась его производительность. **В 1941 году зарплата Попова составила 20.000 рублей.**

Отбойный молоток был одним из многочисленных механизмов, которые уже тогда действовали в ткварчельских шахтах. Но с особым интересом наблюдал Попов за работой врубмашины. Он читал техническую литературу, беседовал с механизаторами и вскоре стал врубмашинистом. За внимательный уход врубовка платила ему четкой, бесперебойной работой. Производственные показатели шахтера стали еще выше, чем при работе на отбойном молотке.

В 1951 году все чаще и чаще слышалось в Ткварчели новое слово—комбайн. Не верилось, что уже есть такая машина в шахтах. И вот наступил один из самых торжественных в Ткварчели дней: на шахте имени Сталина начал работать угольный комбайн «Донбасс». В числе первых его водителей был Николай Попов. Под руководством участкового механика Д. Черникова и донецкого комбайнера Н. Чекалина он овладел этой машиной.

В отличие от врубовки, которая лишь подрубала пласты, комбайн и подрубает, и отбивает, и грузит уголь. О его преимуществе говорят следующие данные: в комбайновой лаве заняты 4 человека, обслуживающие комбайн, и 5 рабочих других профессий, тогда как раньше, чтобы добыть такое же количество угля, требовалось не менее 20 навалоотбойщиков и 15 рабочих других профессий.

При этом изменился и сам характер труда, повысилась культура производства. Если, работая навалоотбойщиком, Н. Попов добывал за смену 12—14 тонн угля, то выработка его, как члена комбайновой бригады, повысилась до 40—60 тонн.

Зарплата Попова в 1952 году составила 55.000 рублей.

При такой высокой зарплате семья Попова живет в полном достатке. Недавно с помощью государства Н. Попов построил собственный дом, обзавелся новой мебелью, приобрел прекрасный радиоприемник.

Старательный труд Николая Попова отмечен тремя правительственными наградами. Ему присвоено высокое звание почетного шахтера.

Сейчас Н. Попов работает на шахте имени Л. П. Берия. Он направлен туда, как опытный механизатор, для внедрения первого на этой шахте угольного комбайна.

— Мы, шахтеры, прекрасно сознаем,— говорит он,—что своим благосостоянием, своим духовным ростом обязаны советской власти, родной Коммунистической партии. Замечательно сказал товарищ Г. М. Маленков в докладе на XIX съезде партии: **«Советский рабочий непосредственно заинтересован в повышении производительности труда, ибо он знает, что этим укрепляется экономическое могущество СССР и повышается жизненный уровень трудящихся».** Мы, шахтеры, не пожалеем своих сил, чтобы ответить на отеческую заботу партии и правительства о нас новым увеличением добычи угля.

П. КРАСИНСКИЙ.

Ткварчели. (По телефону).

Вручение награды лауреату Сталинской премии П. С. Джапаридзе

СУХУМИ. В Сухумском государственном драматическом театре состоялось собрание медицинских работников и представителей общественности города, посвященное вручению диплома лауреата Сталинской премии первой степени и золотой медали доктору медицинских наук, профессору Петру Спиридоновичу Джапаридзе.

Диплом и золотую медаль лауреату вручил председатель Совета Министров Абхазской АССР М. Делба.

Главный хирург города Сухуми, лауреат Сталинской премии М. Ахалая, заслуженный врач Грузинской ССР Н. Строевонс, директор Абхазского филиала института курортологии Грузинской ССР профессор А. Григолия, кандидат медицинских наук К. Елигулашвили и другие тепло поздравили П. С. Джапаридзе с почетной наградой и пожелали ему долгих лет плодотворной работы на благо советских людей.

В своей ответной речи лауреат Сталинской премии, доктор медицинских наук П. С. Джапаридзе горячо благодарил партию и Советское правительство за высокую награду.

Пятимесячный план—к 1 Мая

АХАЛЦИХЕ, 10. **(По телефону).** На шахтах Ахалцихе развернулось социалистическое соревнование за достойную встречу 1 Мая. Горняки шахты № 1 на три дня раньше взятого по обязательству срока выполнили 4-месячный план добычи угля, перевыполнив также план подготовительных работ.

В социалистическом соревновании хороших показателей добиваются забойщики С. Ломидзе, А. Давитян, С. Сукасян и другие, которые за смену выполняют по полторы нормы.

Коллектив шахты пятимесячный план угледобычи обязался выполнить к 1 Мая.

Амбролаури в зеленом уборе

За последние годы совершенно преобразился облик поселка Амбролаури. Красивые двухэтажные здания, широкие асфальтированные улицы, газоны, вечнозеленые ели, кипарисы и туи придают ему нарядный вид. Из года в год хорошеет и одевается в зеленый убор этот некогда заброшенный поселок. На его территории высажено свыше 6 тысяч вечнозеленых насаждений. В текущем году работы по озеленению Амбролаури развертываются еще шире. В поселке разбивается новый парк.

(«Комунари» — Амбролаури).

РУСТАВИ—СУМГАИТ

Мартеновский цех Руставского металлургического завода имени Сталина. Неугомонно гудят сталеплавильные печи. Идет загрузка печей.

Вот сталевар Василий Иванович Булгатов. 19 лет работает он на металлургических заводах нашей страны. До Рустави он работал на Красносулинском металлургическом комбинате Ростовской области, куда в 1944 году приехали учиться искусству металлурга пятнадцать юношей из районов Грузии. Василию Ивановичу было поручено подготовить их для Руставского металлургического завода.

Все свои силы, знания, весь свой многолетний опыт отдал он делу воспитания первых грузинских металлургов. Сейчас рядом с Василием Ивановичем стоят его бывшие ученики Шота Шубитидзе, Шалва Баиндуришвили, Шалва Кухалеишвили, Павел Габричидзе, Захарий Квелишвили и другие.

Не отстают они от своего учителя! 8 апреля, например, в цехе за одну смену было выдано четыре скоростных плавки, в том числе три — молодыми сталеварами Шалвой Кухалеишвили, Шалвой Баиндуришвили и Абрамом Заридзе.

Грузинские металлурги взяли на себя большие, почетные обязательства: выполнить план производства по выпуску валовой продукции к 21 декабря, снизить себестоимость продукции на 21 процент, сэкономить большое количество металла, топлива и электроэнергии.

Решено, на основе заботливого ухода за агрегатами, довести стойкость каждой печи до двухсот плавок.

В нынешние предмайские дни с новой силой разгорается соревнование металлургов Рустави с металлургами Сумгаита. Большую помощь оказывают руставцы в подготовке молодых кадров металлургов для братского Азербайджана.

160 юношей, прибывших из Азербайджана, изучают в цехах Руставского металлургического завода имени Сталина различные специальности.

Вот магнитно-грейдерный кран забирает шихту и опрокидывает ее в мульды. Краном управляет Караджа Курбанов.

— Смелее! Смелее! — поощрительно говорит ему Георгий Гочиашвили.

Ширхана Рзаева обучает Варден Сараули, Рамазана Асланова — Григорий Бесиашвили.

Скоро наступит время, когда азербайджанские юноши, изучив новые специальности, вернутся в родной Сумгаит и уверенно займут свои рабочие места.

Коллективный корреспондент «Зари Востока»—редакция газеты «За металлургию».

Литературный вечер в пограничном селе Сарпи

БАТУМИ, 10. **(Корр. «Зари Востока»).** Аджарское отделение Союза советских писателей Грузии организовало литературный вечер для колхозников пограничного села Сарпи Батумского района.

С докладом «Патриотизм в грузинской советской литературе» выступил ответственный секретарь Аджарского отделения Союза советских писателей Грузии А. Тевзадзе.

С чтением своих произведений выступили писатели П. Лория, Н. Малазония, Г. Салуквадзе, М. Варшанидзе, Ф. Халваши и А. Тевзадзе.

Литературный вечер вызвал у колхозников и молодежи села Сарпи большой интерес.

Новый спектакль Телавского театра

ТЕЛАВИ, 10. **(Корр. «Зари Востока»).** Коллектив Телавского драматического театра имени Орджоникидзе показал новую постановку—пьесу болгарского драматурга, лауреата Димитровской премии Орлин Васильева «Земной рай».

Спектакль поставлен режиссером М. Медзмариашвили, художественное оформление И. Петраитис, музыка Ш. Киквидзе.

Главные роли исполнили артисты Г. Кевлишвили, Г. Мамучишвили, Е. Гвазава, К. Кевлишвили, Б. Джавахия, А. Тархнишвили и другие.

Спектакль прошел с большим успехом.

Гостиница - пансионат

КУТАИСИ, 10. **(Корр. «Зари Востока»).** Здесь вступило в эксплуатацию четырехэтажное здание гостиницы-пансионата Министерства машиностроения СССР. Гостиница-пансионат предназначена для работников системы Министерства, приезжающих лечиться на курорте Цхалтубо, и рассчитана на 80 человек. В ней оборудованы физио-терапевтическая и клинико-диагностическая лаборатория, стоматологический и рентгеновский кабинеты. К услугам отдыхающих — концертный зал, биллиардная.

Получены комфортабельные автобусы, которые будут перевозить отдыхающих из Кутаиси в Цхалтубо и обратно.

В ближайшие дни гостиница-пансионат примет первую группу отдыхающих.

★ ★ ★

Новая техника на чайных плантациях

На чайные плантации республики пришли новые машины, созданные грузинскими конструкторами. Эти машины, выполняющие наиболее трудоемкие процессы обработки чайного куста, сбора чайного листа и ряд других работ, производимых ранее вручную, прошли испытание в Лаитурском чайном совхозе и показали хорошие результаты.

Нынешней весной в этом совхозе новая техника применяется уже в широком масштабе.

На подрезке чайного куста работает чаеподрезочная машина «ЧУГ - 1,6» системы Н. Костава. За день она обрабатывает до трех гектаров, в двадцать раз увеличивая производительность труда.

Вышла на плантации и универсальная равнинная самоходная машина «ЧСМ-12», с помощью которой производится подрезка чайных кустов, культивация, внесение удобрений.

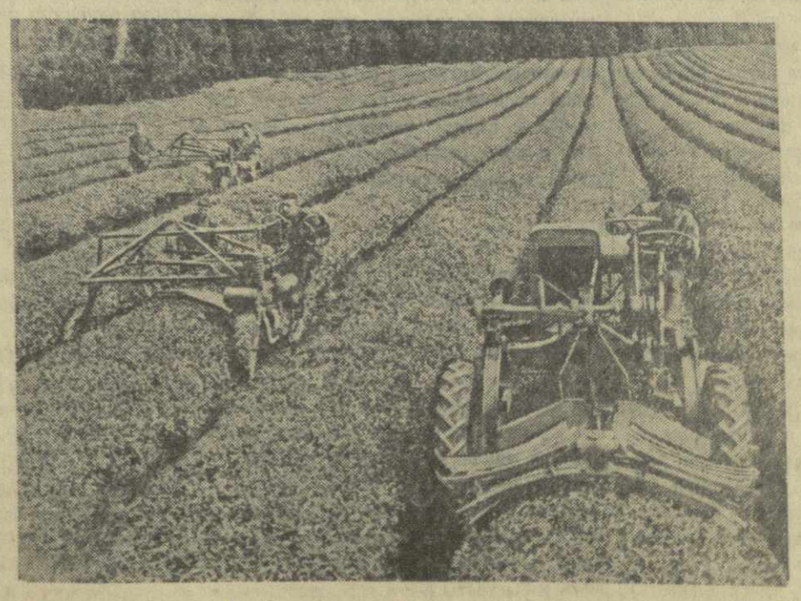

Хорошие результаты показала при испытании и фумигационная машина для лечения чайных плантаций.

Применение новой техники на весенних работах заменяет в совхозе труд сотен людей. Чаеуборочные машины удобны в эксплуатации и не нуждаются в прицепщиках. Они могут работать как на равнине, так и на склонах с углом падения до 30 градусов, что в условиях Грузии имеет особое значение. Задача создания горных чаеподрезочных машин впервые решена советскими конструкторами.

В Лаитурском чайном совхозе готовятся кадры, которые будут управлять новой техникой. Этой зимой подготовлено 210 водителей, механиков и фумигаторов. Среди них — сельские механизаторы Кутаисской области, Абхазии и Аджарии.

Новая техника поможет быстрее решить задачу, поставленную партией и правительством перед чаеводами Грузии,— удовлетворить потребность Советского Союза в чае отечественного производства.

На снимке: чаеподрезочные машины «ЧСМ-12» (на переднем плане) и «ЧУГ-1,6» за подрезкой чайных кустов в Лаитурском чайном совхозе.

Фото и текст Я. Зайдшера.

Условия материальной жизни общества

В. ПЛАТКОВСКИЙ

Исторический материализм учит, что общественная жизнь имеет две стороны: материальную и духовную. Материальная жизнь общества есть объективная реальность, существующая независимо от сознания и воли людей, а духовная жизнь общества есть отражение этой объективной реальности. Каково бытие общества, каковы условия материальной жизни общества, — таковы его идеи, теории, политические взгляды, политические учреждения. Это материалистическое решение основного философского вопроса в исторической науке положило предел всяким идеалистическим измышлениям идеологов буржуазии, дало руководящую нить для научного познания закономерностей общественного развития.

Самой глубокой основой всех общественных отношений являются отношения, в которые люди вступают в процессе производства материальных благ. Выделив из всех областей общественной жизни экономические, производственные отношения людей как основные, первоначальные, определяющие все остальные отношения в обществе, Маркс и Энгельс создали тем самым прочную основу для понимания развития общества, как естественно-исторического процесса.

Исторический материализм раскрыл главную, определяющую роль способа производства в жизни общества и тем самым впервые дал возможность научно исследовать общественные условия жизни масс, определить решающую роль народных масс в истории. История общественного развития предстала как история самих производителей материальных благ, история трудящихся масс, история народов.

Материалистическое понимание истории, дающее единственно правильное научное обоснование объективных законов развития общества, является теоретической основой политики, стратегии и тактики марксистской партии, могучим идейным оружием рабочего класса в борьбе за революционное преобразование мира, за победу коммунизма.

1.

Исторический материализм учит, что характер общественного строя, общественные идеи, теории, политические учреждения определяются в конечном счете условиями материальной жизни общества.

Что же такое условия материальной жизни общества?

В понятие «условия материальной жизни общества» входят: 1) географическая среда, т. е. окружающая человеческое общество природа, 2) народонаселение, 3) способ производства материальных благ. Основоположники научного коммунизма Маркс и Энгельс и их великие продолжатели Ленин и Сталин раскрыли содержание каждого из этих элементов в системе материальных условий жизни общества, показали связь между ними, роль каждого из них в общественном развитии.

Географическая среда является одним из необходимых и постоянных условий материальной жизни общества. Она, несомненно, оказывает большое влияние на развитие общества. Те или иные условия окружающей общество природы составляют естественную основу процесса производства, без которой производство вообще немыслимо. Благоприятные географические условия ускоряют развитие общества, неблагоприятные — замедляют его.

Природные условия жизни общества Маркс делил на два больших разряда: 1) естественное богатство средств существования — плодородие почвы, обилие рыбы в водах, дичи в лесах и т. д.; 2) естественное богатство источниками средств труда — водопады, судоходные реки, дерево, металлы, уголь, нефть и т. д.

На ранних ступенях развития человеческого общества наибольшее значение имело первое природное условие. Плодородие почвы, обилие рыбы в водах, наличие животных, пригодных к приручению, — все это составляло естественную основу общественного разделения труда— появление земледелия, скотоводства и т. д. На более высоких ступенях развития общества все большее значение приобретало второе условие—использование энергии водопадов, использование судоходных рек, полезных ископаемых и т. д.

Характеризуя роль естественных условий производства, Маркс писал: «Если мы отвлечемся от большего или меньшего развития общественного производства, то производительность труда окажется связанной с естественными условиями».

Признавая важную роль географической среды как одного из необходимых и постоянно действующих элементов в системе материальных условий жизни общества, марксизм-ленинизм вместе с тем считает, что географическая среда не является главной и определяющей причиной общественного развития.

Между тем в буржуазной социологии широко распространено представление о географической среде как основном факторе развития общества. Сторонники так называемого географического направления в социологии считают, что условия окружающей общество природы (климат, почва, рельеф местности, растительность) влияют на физиологию и психологию людей, определяют их наклонности и темперамент, а через них и весь общественно-политический строй. Именно таких взглядов придерживались Монтескье во Франции, Бокль в Англии и другие.

В дореволюционной России представителями географического направления были социолог Л. Мечников, историки С. Соловьев, В. Ключевский и другие. Серьезную ошибку в понимании роли географической среды допускал Г. Плеханов, который оценивал географическое направление в социологии неправильно, как разновидность материалистического взгляда на историю. На самом деле между историческим материализмом и географическим направлением в социологии нет ничего общего, более того—они враждебны друг другу. Объяснение общественного развития представителями географического направления является ненаучным, идеалистическим, — они определяют характер общественного строя в зависимости от сознания, идей, господствующих в обществе.

Географическое направление в социологии ненаучно, реакционно. Оно оправдывает эксплуатацию человека человеком «естественными» условиями, стремится доказать вечность эксплуататорского строя: если географическая среда, являющаяся основой общественного строя, остается на протяжении тысячелетий почти неизменной, то и эксплуататорский строй должен быть вечным и неизменным.

Несмотря на полную научную несостоятельность географического направления в социологии, империалистическая буржуазия широко использует его для обоснования агрессивных войн. В конце XIX и начале XX века это направление, соединенное с расовой теорией, выступило под названием «геополитики», или «политической географии». Немецкие фашисты использовали «геополитику» для теоретического обоснования своих планов завоевания «жизненного пространства» для немецкой расы, сумасбродных претензий германского империализма на мировое господство.

Классики марксизма-ленинизма всегда вели непримиримую борьбу против географического направления, как одной из разновидностей реакционной буржуазной социологии.

Несостоятельность, лженаучность географического направления разоблачена в труде И. В. Сталина «О диалектическом и историческом материализме». Товарищ Сталин учит, что географическая среда не может оказывать решающего, определяющего влияния на общественное развитие, так как изменения в развитии общества происходят несравненно быстрее, чем изменения в географической среде.

«На протяжении трех тысяч лет в Европе,—писал И. В. Сталин, — успели смениться три разных общественных строя: первобытно-общинный строй, рабовладельческий строй, феодальный строй, а в восточной части Европы, в СССР сменились даже четыре общественных строя. Между тем за тот же период географические условия в Европе либо не изменились вовсе, либо изменились до того незначительно, что география отказывается даже говорить об этом...

Но из этого следует, что географическая среда не может служить главной причиной, определяющей причиной общественного развития, ибо то, что остается почти неизменным в продолжение десятков тысяч лет, не может служить главной причиной развития того, что переживает коренные изменения в продолжение сотен лет».

История свидетельствует, что человеческое общество не только подвергается влиянию географической среды, но оно в свою очередь активно воздействует на географическую среду. При этом характер и силы воздействия общества на географическую среду определяются характером общественного строя. Капитализм превратил все доступные ему части земного шара в арену своей хищнической эксплуатации. Хищническое хозяйничанье империалистов в колониях оказывает губительное действие на земледелие стран Азии и Африки.

В противоположность капитализму социализм создает самые благоприятные возможности для планомерного преобразования природы на огромных пространствах.

Успехи коммунистического строительства в СССР, достижения стран народной демократии убедительно доказывают полную научную несостоятельность географического направления в социологии, буржуазной геополитики и подтверждают правильность выводов марксизма-ленинизма о роли и месте географической среды в развитии человеческого общества.

2.

В систему условий материальной жизни общества наряду с географической средой входит также рост народонаселения, та или иная плотность населения. Товарищ Сталин указывает, что люди составляют необходимый элемент условий материальной жизни общества, что без наличия известного минимума людей не может быть никакой материальной жизни общества.

Люди, производители материальных благ,—важнейшая производительная сила общества. От большей или меньшей плотности и быстроты роста народонаселения в значительной мере зависят возможность освоения новых земель, темпы экономического развития, рост народного богатства. Таким образом, рост народонаселения, та или иная плотность населения, несомненно, влияет на развитие общества.

Однако рост народонаселения также не является и не может являться главной, определяющей причиной общественного развития. Если бы рост народонаселения являлся определяющей силой общественного развития, указывает И. В. Сталин, то более высокая плотность населения обязательно должна была бы вызвать к жизни соответственно и более высокий тип общественного строя. Между тем известно, что плотность населения в Бельгии в 26 раз выше, чем в СССР, но от СССР Бельгия отстала на целую историческую эпоху, ибо в Бельгии господствует капиталистический строй, а в СССР создан социалистический строй.

«...Рост народонаселения,—учит товарищ Сталин, — имеет влияние на развитие общества, облегчает или замедляет развитие общества, но он не может быть главной силой развития общества, и его влияние на развитие общества не может быть **определяющим** влиянием, так как сам по себе рост народонаселения не дает ключа для объяснения того, почему данный общественный строй сменяется именно таким-то новым строем, а не каким-нибудь другим, почему первобытно-общинный строй сменяется именно рабовладельческим строем, рабовладельческий строй — феодальным, феодальный—буржуазным, а не каким-либо другим строем».

Марксизм-ленинизм подверг уничтожающей критике буржуазные теории народонаселения. По вопросу о росте народонаселения в буржуазной социологии существовало два направления. Одно из них, выражавшее потребности подымавшейся буржуазии, доказывало, что рост народонаселения определяет все общественное развитие, экономический и политический строй общества. Другое направление в буржуазной социологии, отражавшее взгляды земельной аристократии и реакционных слоев буржуазии, утверждало, что рост народонаселения является основным злом в общественном развитии. Наиболее яркое и законченное выражение второе направление получило в мальтузианстве.

Английский поп Мальтус в книге «Опыт о законе народонаселения», вышедшей в 1798 г., провозгласил «закон», согласно которому рост народонаселения будто бы происходит в геометрической прогрессии, а средства существования увеличиваются лишь в арифметической прогрессии. В этом выдуманном «несоответствии» роста народонаселения и средств существования Мальтус усматривал причину голода, нищеты, безработицы и других бедствий трудящихся. Отсюда он делал вывод, что для избавления от нищеты трудящиеся должны воздерживаться от брака и деторождения, что эпидемии чумы и других болезней, войны, уменьшающие население, являются благодеянием для человечества. Классовый смысл этой реакционной теории состоял в том, чтобы снять ответственность за нищету и безработицу с капитализма и переложить ее на самих трудящихся.

Гнусную, людоедскую теорию Мальтуса подхватила империалистическая буржуазия для оправдания величайших несчастий и бедствий, которые обрушивает империализм на сотни миллионов трудящихся. Американские неомальтузианцы — Фогт, Кук, Пенделл и их английские подголоски — Хаксли, Рассел и другие стремятся доказать, что безработица, голод, жилищный кризис, дороговизна, войны и т. д. происходят якобы от чрезмерного размножения человеческих существ. Пенделл объявляет «перенаселенность» «причиной самых худших несчастий в мире в настоящее время» и предлагает сократить население земли на 700 миллионов человек, т. е. на одну треть. Причем излишними объявляются не представители эксплуататорских классов, ведущих паразитический образ жизни, а создатели материальных благ — трудящиеся.

Эта чудовищная проповедь человекоубийства — свидетельство упадка и разложения буржуазной идеологии, показатель того, что капитализм прогнил и отжил свой век. Причины бедствий миллионных масс трудящихся капиталистических стран состоят не в том, что слишком много людей на земле, а в том, что капитализм неизбежно порождает нищету, голод, разорение. По данным статистики, современные производительные силы при разумном их использовании могут обеспечить существование не 2,5 миллиарда людей, а в несколько раз больше — примерно 8—11 миллиардов человек. Только капиталистический строй, где господствует принцип погони за максимальной прибылью, мешает людям жить в довольстве, свободно и счастливо.

Опыт народов СССР и стран народной демократии неопровержимо доказывает, что только уничтожение капитализма и установление власти трудящихся обеспечивает условия для удовлетворения растущих потребностей всего населения.

Нет и не может быть какого-то абстрактно биологического, не зависящего от характера общественного строя закона роста народонаселения. Исторический материализм учит, что рост народонаселения зависит от характера общественного строя. Капитализм, создавая невыносимые условия существования миллионов трудящихся, обрекая их на голод и болезни, сдерживает рост народонаселения, ведет к сокращению населения. В условиях социализма, благодаря неуклонному подъему материального благосостояния, быстро растет население. На совещании передовых комбайнеров и комбайнерок в 1935 году товарищ Сталин говорил:

«У нас теперь все говорят, что материальное положение трудящихся значительно улучшилось, что жить стало лучше, веселее. Это, конечно, верно. Но это ведет к тому, что население стало размножаться гораздо быстрее, чем в старое время. Смертности стало меньше, рождаемости больше, и чистого прироста получается несравненно больше. Это, конечно, хорошо, и мы это приветствуем».

3.

Главной силой в системе материальных условий жизни общества, которая определяет характер общественного строя, развитие общества от одного строя к другому, является способ добывания средств к жизни, необходимых для существования людей, способ производства материальных благ.

Чтобы жить, люди должны иметь пищу, одежду, жилище, топливо и многое другое. Но эти материальные блага не находятся в природе в готовом виде. Их нужно производить. Марксизм-ленинизм решительно отвергает побасенки идеологов буржуазии о так называемом «золотом веке», когда люди будто бы получали от природы все жизненные блага без труда.

«Никакого золотого века позади нас не было,—писал В. И. Ленин.—и первобытный человек был совершенно подавлен трудностью существования, трудностью борьбы с природой».

Для производства жизненных благ необходимы орудия производства, уменье производить эти орудия и уменье пользоваться ими. Человек тем и отличается от животных, что он умеет производить орудия труда и, пользуясь ими, добывает себе средства к существованию. Процесс производства в собственном смысле начинается именно с изготовления орудий производства и является характерной чертой труда человека. Маркс отмечал, что средства труда не только мерило развития человеческой рабочей силы, но и показатель тех общественных отношений, при которых совершается труд.

Труд, производство материальных благ — источник всякого богатства, жизненная основа общества. Прекращение производства хотя бы на короткий срок означало бы гибель человеческого общества. Производство материальных благ представляет ту непрерывную, естественную и совершенно необходимую основу жизни и развития общества, без которой оно не может существовать.

Производство, труд, указывает Маркс,— это «условие существования людей, вечная, естественная необходимость: без него не был бы возможен обмен веществ между человеком и природой, т. е. не была бы возможна сама человеческая жизнь».

Способ производства материальных благ имеет две неразрывно связанные между собой стороны — производительные силы и производственные отношения.

Производительные силы общества составляют **орудия производства**, при помощи которых производятся материальные блага, и **люди**, приводящие в движение орудия производства и осуществляющие производство материальных благ благодаря известному **производственному опыту и навыкам к труду**. В понятие производительные силы не включаются предметы труда — земля, полезные ископаемые, сырые материалы. Предметы труда и силы природы являются важным составным элементом условий материальной жизни общества, но они не входят в производительные силы, а составляют часть географической среды.

Исторический материализм решительно отвергает попытки вульгарных материалистов отождествить производительные силы с естественными силами природы, свести понятие производительных сил к технике, к орудиям производства. Такое определение производительных сил ведет к отрицанию роли трудящихся, производителей материальных благ — важнейшей производительной силы общества. Орудия производства сами по себе, в отрыве от людей, не представляют производительных сил. Только соединение орудий труда с человеком дает возможность осуществлять производственный процесс.

«Машина, которая не служит в процессе труда, бесполезна, — писал Маркс. — Кроме того она подвергается разрушительному действию естественного обмена веществ. Железо ржавеет, дерево гниет... Живой труд должен охватить эти вещи, воскресить их из мертвых, превратить их из только возможных в действительные и действующие потребительные стоимости».

В процессе производства материальных благ люди, стремясь облегчить свой труд, непрерывно улучшают орудия производства, вместе с тем они совершенствуют и свой производственный опыт, приобретают новые навыки в труде. Накопленный производственный опыт людей представляет основу дальнейшего совершенствования и развития орудий производства. Таким образом, производительные силы— орудия труда и сами люди—находятся в непрерывном движении, изменении и развитии.

Производительные силы выражают отношение людей к предметам и силам природы, используемым для производства материальных благ. История развития производительных сил от каменных орудий до современных сложнейших машин и крупной промышленности — это история возрастания могущества человеческого труда в борьбе с природой, история роста производительности труда и создания все более широких материальных возможностей для развития человеческого общества. Но жизнь трудящихся не улучшалась в меру роста производительных сил. Объясняется это тем, что материальные блага добывались при определенных общественно-исторических условиях, в силу которых основная масса общественного богатства доставалась немногим, а трудящиеся, производители материальных благ, были обречены на полуголодное существование.

Это объясняется классовым расслоением общества, основу которого составляют производственные отношения. В процессе производства люди воздействуют не только на природу, но и друг на друга. Люди производят материальные блага не в одиночку, не изолированно друг от друга, а сообща, группами.

Производство всегда и при всех условиях есть общественное производство. «Чтобы производить,—указывает Маркс,— люди вступают в определенные связи и отношения, и только через посредство этих общественных связей и отношений существует их отношение к природе, имеет место производство».

Взаимоотношения людей, в которые они вступают друг с другом в процессе производства материальных благ, есть производственные отношения. К производственным отношениям, указывал И. В. Сталин в своем гениальном труде «Экономические проблемы социализма в СССР», относятся: а) формы собственности на средства производства; б) вытекающие из этого положение различных социальных групп в производстве и их взаимоотношение, или, как говорил Маркс: «взаимный обмен своей деятельностью»; в) всецело зависимые от них формы распределения продуктов.

Фальсификаторы марксизма, оппортунисты всех мастей, отождествляя общественное бытие с общественным сознанием, пытаются доказать, что производственные отношения людей устанавливаются сознательно, что это есть психические, духовные отношения. Разоблачая этот идеалистический вздор, марксизм-ленинизм подчеркивает объективный характер производственных отношений, которые в отличие от духовных отношений являются материальными, существующими независимо от сознания и воли людей.

В сложной системе производственных отношений основу составляют различные формы отношения людей к средствам производства. Состояние производственных отношений, указывает И. В. Сталин, отвечает на вопрос, в чьем владении находятся средства производства — в распоряжении всего общества или в распоряжении отдельных лиц, групп, классов, использующих их для эксплуатации других лиц, групп, классов. Исторический материализм решительно отвергает попытки вульгарно-механистического истолкования производственных отношений, как чисто механической расстановки людей на производстве. Суть подобных попыток фальсификации сводится к отрицанию классового характера производственных отношений, к отрицанию в конечном счете необходимости революционной классовой борьбы пролетариата против буржуазии. Подчеркивая, что в основе производственных отношений лежит отношение людей к средствам производства, исторический материализм вскрывает классовую природу производственных отношений в классовом обществе.

Формы собственности на средства производства определяют и формы производственных отношений. В рабовладельческом, феодальном и капиталистическом обществе производственные отношения, основанные на частной собственности на средства производства, выступают как отношения господства и подчинения. Поэтому непримиримая классовая борьба составляет характерную черту этих обществ. В социалистическом обществе производственные отношения, основанные на общественной собственности на средства производства, являются отношениями товарищеского сотрудничества и взаимной помощи свободных от эксплуатации работников. Поэтому коренной чертой социалистического общества является морально-политическое единство народа.

Производительные силы и производственные отношения существуют в неразрывной связи и вместе образуют способ производства. Эти две стороны способа производства не существуют изолированно друг от друга, их нельзя отрывать друг от друга, не уничтожая тем самым само общественное производство. Маркс показал, что общественно-экономические формации различаются между собой характером соединения рабочей силы со средствами производства.

«Каковы бы ни были общественные формы производства,—указывал Маркс,— рабочие и средства производства всегда остаются его факторами. Но, находясь в состоянии отделения одни от других, и те и другие являются его факторами лишь в возможности. Для того чтобы вообще производить, они должны соединиться. Тот особый характер и способ, каким осуществляется это соединение, различает отдельные экономические эпохи общественного строя».

Способ производства, учит И. В. Сталин, обязательно охватывает как производительные силы, так и производственные отношения, являясь воплощением их единства в процессе производства материальных благ.

Вместе с тем нельзя понимать единство этих двух сторон способа производства как слияние их или поглощение одной стороны производства другою. В труде «Экономические проблемы социализма в СССР» И. В. Сталин разбил антимарксистские взгляды буржуазного перерожденца Ярошенко и других экономистов, которые отрицали самостоятельную роль производственных отношений при социализме и утверждали, что производственные отношения якобы поглощаются производительными силами и что общественное производство при социализме должно сводиться лишь к «рациональной организации» производительных сил. Товарищ Сталин подчеркивает, что общественное производство всегда существует как единое целое, имеющее две неразрывные стороны: производительные силы и производственные отношения.

Однако, будучи неразрывно связанными друг с другом, это — все же две различные стороны общественного производства, ибо они отражают два ряда различных отношений: отношения людей к природе (производительные силы) и отношения людей друг к другу в процессе производства материальных благ (производственные отношения). И именно благодаря тому, что они являются различными сторонами общественного производства, они могут воздействовать друг на друга. Это диалектическое взаимодействие производительных сил и производственных отношений является главным внутренним источником движения, развития способа производства.

Изменения в способе производства неизбежно вызывают изменение всего общественного строя, общественных идей, политических взглядов, политических учреждений, — вызывают перестройку всего общественного и политического уклада. Каков способ производства у общества, указывает товарищ Сталин, таково в основном и само общество, таковы его идеи и теории, политические взгляды и учреждения.

Отстояв и всесторонне обосновав коренное марксистское положение о том, что именно способ производства материальной жизни обусловливает социальный, политический и духовный процессы жизни вообще, товарищ Сталин показал, какое огромное значение имеет это положение для исторической науки, для практической деятельности Коммунистической партии.

История развития общества, учит товарищ Сталин, есть прежде всего история развития производства, история способов производства, сменяющих друг друга на протяжении веков, история развития производительных сил и производственных отношений людей. Отсюда следует, что ключ к изучению законов истории общества нужно искать не в головах людей, не во взглядах и идеях общества, как делают идеалисты всех мастей, а в условиях материальной жизни общества, в способе производства, в экономическом строе общества.

История общественного развития, будучи историей сменяющих друг друга способов производства, представляет собой тем самым историю самих производителей материальных благ, историю трудящихся. Значит, историческая наука не может сводить историю общественного развития к действиям королей, полководцев и т. д., а должна заняться историей производителей материальных благ, историей трудящихся масс, историей народов.

Марксизм-ленинизм, раскрыв определяющую роль производства материальных благ в развитии общества, показал большое значение передовых общественных теорий, идей, политических учреждений. Возникнув на базе новых задач развития материальной жизни общества, передовые идеи, теории и политические учреждения оказывают огромное воздействие на развитие общества. Без их организующей, мобилизующей и преобразующей работы невозможно разрешение назревших задач развития материальной жизни общества. При этом новые идеи, теории, политические учреждения приобретают тем большую силу, чем точнее и полнее они выражают назревшие экономические потребности развития общества.

Партия пролетариата, указывает товарищ Сталин, должна овладеть, прежде всего, знанием законов развития производства, знанием объективных экономических законов развития общества. «...Чтобы не ошибиться в политике, — указывал И. В. Сталин, — партия пролетариата должна исходить как в построении своей программы, так и в своей практической деятельности, прежде всего, из законов развития производства, из законов экономического развития общества».

Коммунистическая партия, опираясь на глубокое научное понимание объективных экономических законов развития общества, привела нашу страну к победе социализма и ныне уверенно ведет советский народ по пути победоносного коммунистического строительства.

Открытие памятника академику И. А. Джавахишвили

Вчера, в 3 часа дня, во дворе Тбилисского государственного университета имени Сталина состоялось открытие памятника академику Ивану Александровичу Джавахишвили.

На митинг, посвященный открытию памятника, собрались многочисленные представители общественности.

Митинг открывает действительный член Академии наук Грузинской ССР ректор университета Н. Кецховели. Он говорит о выдающейся роли академика И. А. Джавахишвили в создании советской исторической науки. И. А. Джавахишвили был одним из основателей Тбилисского государственного университета и до 1926 года был его ректором.

— Благодаря повседневной заботе Коммунистической партии и Советского правительства,— говорит т. Кецховели,— Тбилисский университет превратился в крупный научный центр республики.

На трибуне — один из старейших профессоров, действительный член Академии наук Грузинской ССР К. Кекелидзе. Он говорит:

— 35 лет назад здесь, в стенах Тбилисского университета, по инициативе академика И. А. Джавахишвили была прочитана первая грузинская университетская лекция. Академику И. А. Джавахишвили принадлежит огромная роль в деле воспитания национальных кадров специалистов и научных работников.

Затем выступили с речами доцент А. Сургуладзе и студент Т. Нацвлишвили.

...С памятника медленно спадает покрывало. Перед взорами собравшихся—монументальная бронзовая фигура академика И. А. Джавахишвили. Он изображен сидящим в кресле. На постаменте из серого полированного курсебского гранита — надпись золотыми буквами: «И. А. Джавахишвили. 1876—1940».

Памятник академику И. А. Джавахишвили является дипломной работой молодого талантливого скульптора, ныне аспиранта Тбилисской академии художеств Т. Гвиниашвили. Автор проекта постамента — архитектор К. Нахуцришвили.

По окончании митинга к подножию памятника были возложены венки из живых цветов.

* * *

На снимке: у памятника академику И. А. Джавахишвили.

Фото В. Тархова.

Научный архив Д. И. Менделеева

Президиум Академии наук СССР образовал специальную комиссию по изданию трудов великого русского ученого Д. И. Менделеева. Комиссия, возглавляемая академиком А. В. Топчиевым, приступила к публикации менделеевского научного архива, представляющего огромный интерес для истории отечественной науки.

Сейчас в издательстве Академии наук СССР вышел первый том «Научного архива» Д. И. Менделеева. Книга содержит новые материалы — рукописи, таблицы, дневники и заметки, касающиеся создания и дальнейшей разработки великим русским химиком периодической системы элементов. (ТАСС).

Переписка юных друзей

Вчера во Дворце пионеров и школьников имени Л. П. Берия было получено письмо от учащихся 605-й средней школы Москвы. Московские школьники просят прислать им снимки новостроек Тбилиси для альбома, посвященного Советской Грузии.

Во Дворец пионеров и школьников почта ежедневно доставляет обширную корреспонденцию.

Сюда приходят письма из Москвы, Ленинграда, Киева, Минска, Баку, Еревана, Алма-Аты, Ташкента, из самых отдаленных уголков страны. Школьники братских республик регулярно переписываются с учащимися Грузии. Они интересуются жизнью своих грузинских товарищей, сообщают о своих успехах, делятся опытом работы.

Вот письмо из Ленинграда. Школьники города Ленина пишут:

— Дорогие ребята. Вы живете и учитесь в Тбилиси, где начинал свой революционный путь великий Сталин. Опишите нам подробно исторические места города, связанные с жизнью и революционной деятельностью товарища Сталина.

Учащиеся 93-й средней школы Харькова сообщают, что они готовят сбор пионерской дружины, посвященный Советской Грузии. Харьковчане просят рассказать им о солнечной Грузии, о ее фабриках, заводах, сельском хозяйстве.

Школьники городов и сел нашей Родины интересуются историей Грузии, ее литературой, искусством, новостройками, памятниками архитектуры, природой.

И из Советской Грузии идут письма в адреса школ больших и малых городов, районных центров, станиц.

Учащиеся тбилисской 53-й средней школы рассказывают своим таллинским друзьям об интересном пионерском сборе. Кружок юных натуралистов Дворца пионеров и школьников готовит для учащихся роевской средней школы Арбатского района Кировской области гербарий, в котором представлены образцы произрастающих в Грузии растений.

Посылки с семенами различных теплолюбивых растений, фотоальбомы, гербарии, книги отправляют школьники Грузии в подарок своим друзьям в Москву, Хабаровск, Владивосток, Крым, Молдавию.

Так изо дня в день крепнет дружба юных патриотов нашей Родины.

С. ГЕЛАШВИЛИ.

В республиках Закавказья

Собрание Академии наук Армянской ССР

ЕРЕВАН. Закончилось общее собрание Академии наук Армянской ССР. С докладом о деятельности академии за прошлый год и задачах армянских ученых в 1953 году в свете решений XIX съезда партии и гениального труда И. В. Сталина «Экономические проблемы социализма в СССР» выступил президент академии В. Амбарцумян.

Видное место в деятельности академии занимают исследования по физике, математике, механике. Вышла в свет монография действительного члена Академии наук Армянской ССР Н. Арутюняна «Некоторые вопросы теории ползучести». В Институте геологических наук завершены исследования, относящиеся к закономерностям образования рудных месторождений и их классификации. Дальнейшее изучение звездных ассоциаций, имеющих относительно малый возраст, дало возможность коллективу Бюраканской астрофизической обсерватории притти к целому ряду новых космогонических выводов. Ученые республики успешно продолжали работы по оказанию помощи великим стройкам коммунизма.

Перед учеными Армении стоят неотложные задачи в области разработки новых видов технологии использования сырьевых запасов республики, выведения новых высокоурожайных сортов пшеницы для горных и высокогорных районов, оказания всемерной помощи социалистическому сельскому хозяйству в разрешении важнейшей проблемы—обеспечения Армении зерном собственного производства. (ТАСС).

Врачебные бригады на колхозных полях

БАКУ. Врачи Карягинского района обратились к медицинским работникам Бакинской области с призывом организовать образцовое обслуживание колхозников на весь сезон полевых работ. В районе уже создано десять врачебных бригад, которые прикреплены к колхозам. Во всех сельхозартелях на центральных полевых станах организованы медицинские пункты, созданы сезонные детские ясли. В колхозах-миллионерах имени Сталина и «1 Мая» начато строительство колхозных родильных домов.

Врачи района, следуя примеру медицинских работников Чудновского района, Житомирской области, обследовали около четырнадцати тысяч колхозников. Часть обследованных взята под наблюдение врачей.

На призыв карягинских врачей откликнулись медицинские работники двадцати сельских районов области. В Масаллинском районе создано 40 врачебных и фельдшерских бригад. В колхозах открывается 30 сезонных детских яслей. (ТАСС).

Вода подымается в горы

ЕРЕВАН. 9 апреля пущены в эксплуатацию две электронасосные станции в Вединском и Октемберянском районах. Они оросят тысячу гектаров вновь освоенных земель. До конца апреля вступят в строй еще четыре такие станции.

В Армении насчитываются десятки насосных станций, с помощью которых осваиваются безводные горные склоны, пригодные для сельскохозяйственного освоения.

На девять десятых всех земель, орошаемых с помощью станций, вода подается электричеством. До конца пятилетки все насосные станции республики будут электрифицированы. (ТАСС).

VII сессия Генеральной Ассамблеи ООН

Пленарное заседание

НЬЮ-ЙОРК, 9 апреля. (ТАСС). На дневном заседании Генеральной Ассамблеи 8 апреля обсуждался проект резолюции, внесенный делегацией Чехословакии по вопросу о вмешательстве Соединенных Штатов во внутренние дела других государств.

Перед голосованием этого проекта резолюции выступили некоторые делегаты с объяснением мотивов голосования.

Представитель СССР В. А. Зорин, указав на то, что делегация Советского Союза во время прений в Политическом комитете полностью изложила свою точку зрения по обсуждаемому вопросу, заявил, что делегация СССР подтверждает изложенную ранее позицию, считая необходимым обратить внимание Генеральной Ассамблеи на то, что принятие Соединенными Штатами законов от 10 октября 1951 года и от 20 июня 1952 года, предусматривающих вербовку граждан других государств для формирования военных соединений, диверсионных и террористических банд, является грубым вмешательством во внутренние дела других государств и находится в вопиющем противоречии с элементарными принципами международного права и основными положениями Устава ООН.

Вот почему советская делегация, отметил В. А. Зорин, поддерживает внесенный делегацией Чехословацкой Республики проект резолюции по этому вопросу и будет, разумеется, голосовать за этот проект.

Выступивший затем представитель США пытался отрицать факты вмешательства Соединенных Штатов во внутренние дела СССР, КНР и стран народной демократии и заявил, что он будет голосовать против чехословацкого проекта резолюции.

Представители Гватемалы и Аргентины заявили, что они воздержатся при голосовании проекта резолюции Чехословакии. Они, однако, указали на то, что правительства их стран самым решительным образом поддерживают принцип невмешательства одних стран во внутренние дела других государств.

После выступления представителя Польши Кац-Сухи, поддержавшего чехословацкий проект резолюции, состоялось голосование этого проекта. Делегации СССР, Чехословакии, УССР, БССР и Польши голосовали за чехословацкий проект резолюции. Представители 14 стран (большинства арабских и азиатских стран, а также Гватемалы и Аргентины) воздержались при голосовании. Делегаты 40 стран, в том числе США, Англии и Франции, голосовали против этого проекта, в результате чего он не был принят Генеральной Ассамблеей.

На этом закончилось пленарное заседание Ассамблеи.

В Политическом комитете

НЬЮ-ЙОРК, 9 апреля. (ТАСС). На дневном заседании Политического комитета 8 апреля закончено обсуждение вопроса, фигурирующего в повестке дня под названием: «О беспристрастном расследовании обвинений в применении бактериологического оружия вооруженными силами ООН». Выступавшие вчера представители США, Англии, Филиппин, Израиля и некоторых других стран поддержали проект резолюции, внесенный делегациями США и других стран, о создании комиссии из представителей пяти государств для расследования обвинений в применении бактериологического оружия вооруженными силами США в Корее и Китае.

Выступивший на заседании представитель Польши Кац-Сухи обратил внимание комитета на многочисленные факты, заявления ученых и показания американских офицеров, которые неопровержимо подтверждают применение американским командованием в Корее бактериологического оружия. Представитель Польши отметил, что Политический комитет не имел возможности беспристрастно обсудить этот вопрос, так как большинство членов комитета не согласилось с предложением советской делегации о приглашении на заседания комитета представителей Китайской Народной Республики и Корейской Народно-Демократической Республики. Кац-Сухи подчеркнул также, что предполагаемая комиссия из представителей пяти стран не сможет быть беспристрастной хотя бы потому, что в предложенной резолюции ей уже заранее поставлена задача опровергнуть обвинения против США.

Выступивший по мотивам голосования представитель Индонезии отметил, что комиссия, которая предусматривается проектом резолюции, не сможет эффективно работать, если она не будет признана законной правительствами Китайской Народной Республики и Корейской Народно-Демократической Республики. Он вообще подверг сомнению целесообразность создания такой комиссии и заявил, что индонезийская делегация воздержится при голосовании предложенного проекта резолюции, указав при этом на то, что комитет не согласился выслушать и выявить мнение представителей Китайской Народной Республики и Корейской Народно-Демократической Республики по обсуждаемому вопросу.

Во время голосования большинство членов комитета поддержало проект резолюции, предложенный делегациями США и ряда других стран, об учреждении комиссии из представителей пяти государств. Делегации СССР, УССР, БССР, Польши и Чехословакии голосовали против проекта резолюции, а представители Индии, Индонезии и Бирмы — воздержались.

* * *

НЬЮ-ЙОРК, 9 апреля. (ТАСС). На утреннем заседании 9 апреля Политический комитет начал рассмотрение предложенного польской делегацией пункта повестки дня — «О предотвращении угрозы новой мировой войны и об укреплении мира и дружественного сотрудничества между народами».

Польский представитель Скшешевский, выступивший с разъяснением польского проекта резолюции, указал, что в нынешней международной обстановке усилия ООН по обеспечению полного мирного урегулирования корейского вопроса, как это предложено в первом разделе проекта резолюции, приобретают особое значение. Отношение правительств к корейскому вопросу, сказал он, является мерилом, по которому народы мира будут судить о позиции этих правительств в вопросе о всеобщем мире.

Скшешевский указал, что второй раздел польского проекта резолюции предусматривает соглашение постоянных членов Совета Безопасности сократить вооружения и вооруженные силы на одну треть в течение одного года и немедленно безоговорочно запретить атомное оружие. Разъяснив третий раздел проекта резолюции, предусматривающий заключение Пакта Мира между пятью державами, Скшешевский в заключение подчеркнул, что все проблемы могут быть разрешены путем переговоров.

Затем выступил представитель Советского Союза А. Я. Вышинский, поддержавший предложение польской делегации.

Повышение цен в Англии

ЛОНДОН, 9 апреля. (ТАСС). В связи с недавним повышением цен на муку Национальная федерация владельцев пекарен заявила о необходимости повышения цен на 14 — 20 процентов почти на все сорта хлеба и хлебо-булочных изделий. Повысятся также цены на пирожные и ряд бакалейно-кондитерских изделий, изготовляемых из муки.

За три месяца, истекших со дня отмены карточек на чай, цены на чай выросли настолько, что, по заявлению члена парламента лейбориста Артура Льюиса, «они уже не по карману средней домашней хозяйке».

С 7 апреля повышена оплата почтовых посылок.

Меры по дальнейшему улучшению условий жизни трудящихся Германской Демократической Республики

БЕРЛИН, 9 апреля. (ТАСС). По сообщению ведомства печати при премьер-министре Германской Демократической Республики, переданному агентством АДН, 9 апреля правительство Германской Демократической Республики приняло решение о проведении мер, направленных на дальнейшее улучшение условий жизни трудящихся. К числу этих мер относятся постановление об улучшении питания в заводских столовых, постановление об отмене карточек на текстильные товары и обувь, постановление о новом порядке выдачи продовольственных карточек в Германской Демократической Республике и демократическом секторе Большого Берлина, решение об увеличении ассортимента продаваемого населению хлеба и решение о снабжении продовольствием научных и технических работников.

Согласно решению правительства Германской Демократической Республики, с 1 мая 1953 года увеличиваются в два раза нормы выдачи мяса, жиров и сахара в заводских столовых. Карточки на текстильные товары полностью отменяются с 13 апреля.

НА СТРОИТЕЛЬСТВЕ ОРАВСКОЙ ГИДРОЭЛЕКТРОСТАНЦИИ

ПРАГА. (ТАСС). Чехословацкие газеты сообщают, что 7 апреля были закрыты все сегментные затворы в Оравской плотине, тем самым был завершен важный этап в строительстве крупной гидроэлектростанции на реке Ораве. Уровень воды Оравского водохранилища начал быстро подниматься. Через полмесяца в водохранилище будет 55 млн. кубометров воды. 1 мая состоится пробный пуск турбин электростанции.

УСПЕХИ ВЫСШЕГО ОБРАЗОВАНИЯ В ВЕНГРИИ

БУДАПЕШТ. (ТАСС). В народно-демократической Венгрии высшее образование стало доступно детям рабочих и трудящихся крестьян. В 1937-1938 учебном году в высших учебных заведениях страны обучалось 11 тысяч человек. Сейчас вместе с заочниками в вузах насчитывается 50 тысяч студентов, причем 58 процентов—дети рабочих и трудящихся крестьян. В том же 1937-38 учебном году в единственном высшем техническом учебном заведении страны — политехническом институте—учились 957 человек, в этом же году только на дневных отделениях шести технических институтов готовится стать инженерами 11 тыс. юношей и девушек.

В университетах и институтах готовятся кадры почти ста специальностей, необходимых для социалистического народного хозяйства: инженеры для различных отраслей промышленности, преподаватели, специалисты сельского хозяйства, врачи, юристы, работники искусств и др. Большое внимание уделяется подготовке таких специалистов, которых раньше в Венгрии почти не готовили, например, физиков, химиков, биологов, механизаторов сельского хозяйства.

В 1938 году звание инженера-архитектора получили 36 студентов, окончивших высшие учебные заведения. Часть из них не смогла найти работу по специальности. В нынешнем году будет выпущено 804 инженера-архитектора.

На основе передового советского опыта перестраивается и сама система высшего образования, которая преследует цель выпускать хорошо подготовленных специалистов — сознательных строителей социализма. В высших учебных заведениях введено преподавание теории марксизма-ленинизма, учреждены кафедры марксизма-ленинизма. Открыт Институт имени В. И. Ленина, выпускающий научных работников в области общественных наук, переводчиков и преподавателей русского языка и других работников идеологического фронта. Сейчас строятся и уже частично действуют новые учебные заведения с лабораториями и кабинетами, оборудованными по последнему слову науки, с удобными светлыми аудиториями.

РАЗВИТИЕ АЛБАНСКОЙ ЛИТЕРАТУРЫ

ТИРАНА. (ТАСС). Быстро развивается национальная литература Албании. Писатели Албании совершенствуют свое художественное мастерство и создают произведения, отражающие жизнь, стремления и интересы трудящихся масс. В изображении современности, а также героического прошлого албанского народа они все более умело пользуются методом социалистического реализма.

Известный албанский писатель Димитрий Шутерики работает над созданием трехтомного романа «Освободитель», в первой изданной части которого он показал зарождение под влиянием антифашистской войны Советского Союза национально-освободительного движения албанского народа против итало-немецкого фашистского ига. Этот роман был недавно удостоен премии республики 2-й степени.

Вышедший в прошлом году роман В. Спассе «Они не были одинокими» рисует тяжелое положение крестьянства в старой Албании и борьбу угнетенных крестьянских масс против ненавистных феодалов и королевского правительства.

Албанская литература обогащается новыми жанрами. Даровитый албанский драматург Коль Якова написал комедию «Мотор», высмеивающую отсталые обычаи и предрассудки прошлого.

Сборник стихотворений «Радуга» А. Бануша, изданный также в прошлом году, посвящен героике мирных дней. В прошлом году было издано 12 оригинальных произведений албанских писателей общим тиражом 82.000 экземпляров.

Союз албанских писателей в 1953 году наметил провести ряд мероприятий в целях повышения идейно-художественного и теоретического уровня литераторов.

На Великом Китайском канале

ПИСЬМО ИЗ КИТАЯ

Великий Китайский канал тянется от города Ханчжоу до столицы Китая — Пекина. Он соединяет водным путем четыре обширнейших провинции: Чжэцзян, Цзянсу, Шаньдун и Хэбей. Длина трассы более тысячи километров.

Древнее сооружение имеет свою многовековую историю. Первое звено канала между Тайчжоу и Хаймэнь в провинции Цзянсу было вырыто в шестом веке до нашей эры. «Река для транспорта соли» — так наименовал его императорский двор, захвативший в свои руки монополию торговли солью и рубивший головы всем, кто пытался ее нарушить.

Проходили века. Канал в Цзянсу становился оживленной артерией. Возникла потребность продлить его дальше на юг. В седьмом веке нашей эры он пересек реку Янцзы и достиг города Ханчжоу. К началу четырнадцатого столетия канал был продлен на север до Пекина.

Великий Китайский канал был нужен китайским династиям для того, чтобы иметь возможность быстрее выкачивать за бесценок из южных провинций драгоценный сельскохозяйственный продукт—рис и продавать его втридорога на севере. Начала зарождаться рисовая монополия императорского двора. Цинизм угнетателей доходил до такой степени, что они нисколько не заботились о производителях риса. В целях поддержания регулярного судоходства по каналу угнетатели беспощадно губили миллионы му пахотных земель и сотни тысяч крестьянских жизней.

В 1855 году в Китае произошло большое бедствие. Река Хуанхэ прорвала в районе Тунвасяна плотины. Ее приток Хуайхэ остался без выхода в море и начал заливать канал. Императорская фамилия распорядилась возвести срочно дамбу, чтобы отгородить канал от реки, лишив ее окончательно стока. Так образовались гигантское озеро Хунцзеху на границе провинций Аньхой и Цзянсу и губительные болота, простирающиеся на сотни километров. С тех пор шестьдесят миллионов крестьян, проживающих в бассейне реки Хуайхэ, подвергались в период дождей ежегодным губительным наводнениям.

Проникновение в Китай империалистических хищников, междоусобные войны китайских милитаристов и произвол гоминдановской клики окончательно дезорганизовали хозяйство страны. Была заброшена и разрушалась из десятилетия в десятилетие великая водная артерия, выстроенная на костях поколений. В пучине стихии гибли миллионы людей. В 1931 году в бассейне Хуайхэ пострадали от наводнения 20 миллионов крестьян. В 1938 году здесь утонуло 500 тысяч человек, более 6 миллионов жителей осталось без крова. Гигантское бедствие постигло крестьян в 1949 и 1950 годах...

— Непременно обуздать Хуайхэ!—этот призыв был выдвинут вождем китайского народа Мао Цзэ-дуном сразу же после победы в Китае народной революции. Он нашел отклик в сердцах всех людей. Работы на Хуайхэ создали решающую предпосылку для возрождения древнего ирригационного сооружения — Великого Китайского канала.

Минувшим летом мы пересекли вздувшуюся от паводка Янцзы и вошли в среднюю часть канала. Его отрезок между Янцзы и Хуанхэ представляет сегодня собой фронт грандиозных работ. Десятки тысяч людей возводят вдоль канала новые дамбы. Сотни джонок плывут груженные строительными материалами.

Справа и слева на берегу, на откосах дамб видны крупные иероглифы, выложенные из камня, написанные на длинных красных полотнищах, протянутых через канал: «Непременно обуздать Хуайхэ!», «Слава Мао Цзэ-дуну!», «Спасибо советским товарищам, помогающим строить новый Китай!», «Досрочное выполнение плана — лучший вклад в дело мира!».

В местечке Хэйлоба мы беседовали с группой крестьян, работавших на канале. Повествуя о минувших днях, они приводили жуткие факты. С 1855 года по 1931 год антинародные власти 16 раз умышленно затопляли обширнейшие территории. Когда вода грозила перешагнуть через плотины и обрушиться на владения богачей, они разрушали дамбы против крестьянских полей, подвергая их неслыханным бедствиям. Власть имущие не заботились о починке взорванных сооружений.

Сегодня в Хэйлоба возведены под руководством народных властей и с помощью советских специалистов-ирригаторов новые многокилометровые дамбы, построены шлюзы для регулирования уровня воды, вырыты отводные каналы для орошения полей. И все это сделано руками крестьян, откликнувшихся на призыв Мао Цзэ-дуна и добровольно пришедших на великую стройку.

О безграничном трудовом подъеме, охватившем сотни тысяч крестьян, рассказывал бригадир Дин Ли-фу:

— Мы не ощущаем нехватки рабочих рук. От желающих нет отбоя. Пришлось установить строгую очередность в работах для каждой деревни. Почему? Наводнения были страшным бичом для китайских крестьян. Двадцать пять лет назад я лишился дома, хозяйства, отца и матери. В 1931 году потерял в водной пучине жену и детей. Так пострадал не один я. В нашей деревне утонуло в 1931 году более двух тысяч человек. Десятки тысяч бедняков гибли в других деревнях провинции. Именно поэтому благородный призыв председателя Мао Цзэ-дуна «обуздать стихию» нашел самый горячий отклик в сердцах миллионов крестьян.

Когда плывешь по каналу, то воочию видишь самоотверженный труд. Пятнадцать тысяч крестьян вышли на строительство оросительных шлюзов в уезде Баоин. Им на помощь прибыли из Шанхая 120 индустриальных рабочих. Они привезли с собой металлические конструкции, электро- и мотодвигатели, бурильные аппараты, а главное—передовой метод труда, выражающийся в производственном соревновании.

Чуть поодаль копают землю полторы—две тысячи молодых парней, одетых в зеленоватые гимнастерки. То трудятся славные народоармейцы. Взяв в руки лопаты, кирки, мотыги, тачки, корзинки, бойцы возводят ту самую дамбу, которую гоминдановские войска взорвали пять лет назад, чтобы затормозить наступление Народно-освободительной армии.

«Привет славным сынам народа—солдатам председателя Мао Цзэ-дуна и генерала Чжу Дэ!» — гласит огромный плакат, перетянутый через дорогу у въезда в местечко Баоин. Аналогичные надписи можно видеть во многих местах. Народно-освободительная армия, разгромившая чанкайшистские банды, теперь самоотверженно помогает населению залечивать раны войны.

Чем дальше продвигаешься к северу, тем шире развертывается перед глазами картина бескрайнего фронта наступления на стихию. Вот озеро Хунцзеху. Оно упирается с запада в дамбы канала на протяжении многих десятков километров. Слово Хунцзеху было синонимом неисчислимых бед и несчастий. В период наводка озеро перешагивало через дамбы канала, мигом сносило их, точно бумажный забор, и катилось бурлящей волной на восток к морю, уничтожая все начисто на своем пути.

Люди пытались спастись на деревьях, но и деревья вырывались с корнем и исчезали в пучине. Лишь счастливчикам удавалось достигнуть какой-либо возвышенности и примоститься на ней. Но тут приходила другая беда — голод.

Тянулись недели, бушующая вода лишь в конце августа—сентября начинала спадать. На холмах оставались лежать сотни скелетов людей, умерших от истощения. Гоминдановские правители никогда не пытались спасать крестьян. Более того, на несчастье хлеборобов они наживались и богатели. К холмам подъезжали лодки помещиков: «Дашь доллар, спасу...» Но у бедняков не было денег. Тогда помещики грабили людей, отнимая у них скудный скарб, и бросали их на произвол судьбы...

Все это ушло далеко в прошлое. Осенью 1950 года мне пришлось быть свидетелем наводнения в провинции Аньхой. По приказу народных органов власти на помощь пострадавшим крестьянам приплыли тысячи джонок с берегов Янцзы, из Шанхая, Тяньцзиня и других районов страны. Они везли врачей, рис, одежду, медикаменты, строительные материалы. Десятки самолетов сбрасывали продукты питания людям, застигнутым стихией на холмах, островах, в горах. Рабочие промышленных центров привезли на баржах и катерах механизмы для быстрого ремонта дамб.

Стихия была побеждена.

Прошло два года. Призыв Мао Цзэ-дуна «Непременно обуздать Хуайхэ!» уже воплотился в реальность. То самое озеро Хунцзеху, которое приносило неисчислимые бедствия, стало не только послушным, но и полезным. От него прорыт к Желтому морю 170-километровый канал, способный полностью спустить в море все озеро, когда его берега станут переполняться водами Хуайхэ. Ныне озеро и канал составляют богатейшую оросительную систему для крестьянских полей.

В верховьях бассейна Хуайхэ созданы большие водохранилища. Новые шлюзы преграждают путь беспорядочному бегу паводковых вод. Они открываются, лишь когда мелеет река, поддерживая в ней круглогодовое судоходство.

Нет больше буйной и страшной Хуайхэ! Заброшенный и запущенный Великий канал, на котором столетиями был слышен стон надрывающихся кули-бурлаков, волею народа, руководимого славной Коммунистической партией Китая, превращен в мощную водную артерию страны, несущую жизнь и счастье миллионам свободных людей.

М. ВЫСОКОВ.

События в Корее

СООБЩЕНИЕ ГЛАВНОГО КОМАНДОВАНИЯ НАРОДНОЙ АРМИИ

ПХЕНЬЯН, 10 апреля. (ТАСС). Главное командование Народной армии Корейской Народно-Демократической Республики сообщило сегодня, что за истекший день соединения Народной армии и части китайских народных добровольцев вели оборонительные бои с американо-английскими интервентами и лисынмановскими войсками в районе Пенамдона.

Вчера ночью американские самолеты вновь совершили налеты на жилые кварталы Пхеньяна и Нампхо. В результате ожесточенной бомбардировки погибло много жителей и разрушено большое количество домов и землянок.

Сегодня стрелки—охотники за вражескими самолетами сбили два самолета противника.

Французские трудящиеся борются за свои права

ПАРИЖ, 9 апреля. (ТАСС). Забастовочное движение во Франции продолжается под лозунгами борьбы за повышение заработной платы и улучшение условий жизни, против растущей безработицы и нищеты. Газета «Юманите» ежедневно публикует сообщения об организованных выступлениях рабочих в защиту своих требований и прав.

Газета, в частности, сообщает о состоявшейся 8 апреля забастовке рабочих электростанций в г. Иссиле-Мулино, о двухдневной забастовке работников трамвая Тулона и о выступлении рабочих электростанции в Сент-Уэне, требовавших повышения заработной платы.

Продолжается забастовка 17 тысяч рабочих, добывающих древесную смолу в департаменте Ланды. В знак солидарности с бастующими многие ремесленники и торговцы департамента закрыли свои мастерские и лавки. Поддержку бастующим оказывают муниципальные служащие ряда городов и коммун этого департамента.

«Юманите» сообщает также о забастовке рабочих текстильного предприятия «Коссра» в городе Амьен (департамент Сомма). Трудящиеся Амьена собрали 200 тысяч франков в помощь бастующим.

С 23 марта длится забастовка рабочих бумажной фабрики в городе Пон-э-Марэ (департамент Нижняя Сена). Рабочих бумажной фабрики поддерживают трудящиеся других предприятий города, которые собрали в фонд помощи бастующим сто тысяч франков.

Не прекращают забастовочную борьбу рабочие ряда литейных цехов автозаводов «Рено».

Ряд забастовок закончился победой рабочих. Рабочие предприятия «Борго» в городе Курбевуа (департамент Сена) добились возвращения на работу уволенных товарищей. Рабочие парижской строительной конторы «Пиккар» добились удовлетворения своих требований. Рабочие предприятия «Деластэн» в Марселе добились увеличения заработной платы на 3.000 франков в месяц.

Экономическое положение Франции

Парижский бюллетень «Ажанс экономик э финансьер» отмечает, что в первом квартале 1953 года промышленное производство во Франции сократилось на 7 проц. по сравнению с соответствующим периодом прошлого года. Сокращалось главным образом производство товаров широкого потребления, но в последнее время сокращение начинает затрагивать также и тяжелую промышленность, в частности угольную, металлургическую и машиностроительную.

Еженедельник «Перспектив» указывает, что вследствие снижения уровня производства в металлургической и машиностроительной промышленности резко упало потребление каменного угля. В феврале этого года на французских шахтах скопилось 2.200 тысяч тонн нереализованного угля.

Еженедельник «Перспектив» указывает также на падение производства в таких отраслях промышленности, как автомобильная, сельскохозяйственного машиностроения, железнодорожного оборудования и электрооборудования.

Подобный застой в промышленности, который некоторые газеты открыто называют экономическим кризисом, влечет за собой либо полное закрытие многих предприятий, либо сокращение продолжительности рабочего дня. Так, по утверждению бюллетеня «Сервис экономик э финансье», большинство французских заводов сократило за последние месяцы рабочую неделю сначала с 48 часов до 40, а затем до 32 часов.

Свертывание производства влечет за собой увеличение полной и частичной безработицы. По сообщению газеты «Трибюн де насьон», с января прошлого года по настоящее время число безработных во Франции увеличилось вдвое и достигло 600 тыс. человек. Число частично безработных, то есть занятых неполную рабочую неделю и, следовательно, получающих урезанную зарплату, достигает по данным ВКТ 2.500.000 человек. Это обстоятельство пагубно сказывается на покупательной способности трудящихся и на емкости внутреннего рынка Франции.

Характеризуя общие экономические трудности Франции, орган финансово-экономических кругов газета «Энформасьон» называет создавшееся положение «квадратурой круга». «Ажанс экономик э финансьер» также высказывает серьезное беспокойство в связи с «финансовым беспорядком» и общими экономическими затруднениями Франции. (ТАСС).

В Экономическом и Социальном совете

НЬЮ-ЙОРК, 9 апреля. (ТАСС). Социальный комитет XV сессии Экономического и Социального совета занимается сейчас рассмотрением вопроса о рабстве.

Как известно, Генеральная Ассамблея ООН поручила Экономическому и Социальному совету рассмотреть проблему рабства в мае 1949 года, но до сих пор советом еще не разработано никаких конкретных рекомендаций, направленных на разрешение этой проблемы.

На данной сессии совету представлены доклады секретариата ООН и Специального комитета экспертов по вопросу о рабстве.

Все выступавшие по этому вопросу на заседаниях Социального комитета делегаты подтвердили, что рабство все еще продолжает существовать в различных частях мира. При этом указывалось, что, кроме открытых форм рабства, широкое распространение имеют такие формы порабощения людей, как долговое рабство, продажа родителями своих детей и т. д.

Несмотря на это, представители США, Англии, Франции, Бельгии и ряда других стран не предложили никаких конкретных рекомендаций, направленных на ликвидацию рабства. Их предложения сводились к таким неэффективным мерам, как сохранение неудовлетворительной конвенции 1926 года о рабстве, принятие обращения ко всем государствам, не являющимся участниками этой конвенции, присоединиться к ней. Указывая на недостаток собранной информации, они вновь предлагали передать вопрос о рабстве для дальнейшего изучения в какой-либо новый или уже существующий орган: в комитет из «частных экспертов», в секретариат ООН, в Комиссию по правам человека и т. д.

Представитель Польши Бирецкий отметил, что решение задачи ликвидации рабства до сих пор не продвинулось вперед. Он рекомендовал учредить комитет совета из представителей государств — членов ООН для разработки конкретных рекомендаций, которые бы способствовали безусловной ликвидации всех видов рабства и работорговли. Он заметил, что членами такого комитета могли бы быть представители таких государств, как Индия, Египет, Швеция, Аргентина и Польша.

Представитель Египта поддержал рекомендацию делегата Польши.

Представитель СССР Арутюнян отметил в своем выступлении, что делегация Советского Союза всегда внимательно подходит к рассмотрению вопросов, направленных на содействие освобождению трудящихся масс от различных форм рабства. Касаясь предложений о сохранении конвенции 1926 г. о рабстве, Арутюнян указал, что эта конвенция является неудовлетворительной и неэффективной и сохраняет рабство на неопределенный период. Он обратил внимание членов комитета на то, что статья 2 этой конвенции обязывает договаривающиеся стороны лишь «постепенным путем и как только будет возможно» принимать меры к ликвидации рабства, а статья 9 конвенции говорит, что стороны не обязаны распространять положения конвенции на свои колонии и другие зависимые от них территории.

Касаясь представленных по этому вопросу на рассмотрение совета докладов секретариата ООН и Специального комитета экспертов по вопросу о рабстве, советский представитель заявил, что доклад секретариата, так же как и доклад Специального комитета по вопросу о рабстве, не направлен на быстрейшую ликвидацию рабства и работорговли во всех ее формах, а фактически ориентирует ООН на признание на длительный период времени этих антисоциальных, противоречащих Уставу ООН явлений и на отсрочку принятия Организацией Объединенных Наций конкретных мероприятий, направленных на быстрейшую ликвидацию рабства и работорговли.

По просьбе представителя Англии дальнейшее обсуждение вопроса о рабстве отложено на несколько дней.

Переговоры в Паньмыньчжоне

ПЕКИН, 9 апреля. (ТАСС). По сообщению корреспондента агентства Синьхуа из Кэсона, корейско-китайская делегация на переговорах о перемирии в Корее опубликовала коммюнике, в котором говорится:

Сегодня в 11 часов утра в Паньмыньчжоне состоялось четвертое заседание групп связи обеих сторон.

На заседании глава группы связи корейско-китайской стороны генерал Ли Сан Чо представил пересмотренный текст проекта соглашения о репатриации больных и раненых военнопленных, предложенного другой стороной 6 апреля. После изучения пересмотренного текста другая сторона заявила, что по этому вопросу между обеими сторонами, повидимому, не имеется расхождений. Другая сторона изложила далее некоторые конкретные замечания по пересмотренному тексту проекта, которые, как заявила корейско-китайская сторона, являются в целом приемлемыми.

На сегодняшнем заседании групп связи генерал Ли Сан Чо заявил другой стороне, что если соглашение о репатриации больных и раненых военнопленных сможет быть подписано 10 апреля, то тогда с учетом фактически существующих у корейско-китайской стороны условий передача больных и раненых военнопленных сможет начаться не позднее чем через 10 дней после этого.

Пятое заседание групп связи состоится в 11 часов утра 10 апреля.

На втором заседании штабных офицеров групп связи, состоявшемся во второй половине дня 9 апреля, обе стороны провели более конкретное обсуждение административных деталей, связанных с репатриацией больных и раненых военнопленных, а также направили офицеров с целью совместного определения мест для создания центров по приему больных и раненых военнопленных в зоне Паньмыньчжоня.

ПАРИЖ, 9 апреля. (ТАСС). Корреспондент агентства Франс Пресс передает из Муньсаня, что сегодняшние переговоры в Паньмыньчжоне по вопросу об обмене военнопленными привели к соглашению. Возглавляющий американскую группу связи контр-адмирал Даниэль заявил, что завтра, возможно, будет подписано окончательное соглашение об обмене больными и ранеными военнопленными. Он указал, что переговоры проходили в атмосфере стремления обеих сторон как можно скорее добиться результатов.

ЛОНДОН, 9 апреля. (ТАСС). Корреспондент агентства Рейтер передает из Паньмыньчжоня, что командование войск Объединенных Наций объявило сегодня о назначении полковника Эдварда Остина офицером, ответственным за репатриацию во время обмена больными и ранеными пленными.

Народ Индии в борьбе за мир

ДЕЛИ, 9 апреля. (ТАСС). Во многих городах Индии в последние дни состоялись митинги сторонников мира.

По сообщению газеты «Навалокам», выступавшие на митинге в городе Палаккада требовали, чтобы индийское правительство решительно поддержало предложение Китайской Народной Республики, направленное на установление мира в Корее, а также требовали вывода всех иностранных войск с территории азиатских государств и подписания Пакта Мира между пятью великими державами.

Десятки тысяч мужчин и женщин штата Траванкор-Кочин приняли участие в митингах сторонников мира, которые в течение последней недели состоялись в Онгаллуре, Маннаннуре, Козикоде, Маннакадаве, Аллеппи, Кадапре и других городах.

Широкий размах приняла борьба за мир в штатах Мадрас и Западная Бенгалия.

На Всеяпонской конференции в защиту мира

ПЕКИН, 10 апреля. (ТАСС). Как передает агентство Синьхуа, председатель Японского комитета защиты мира Икуо Ояма, выступая на состоявшейся недавно Всеяпонской конференции в защиту мира, заявил: «Мы превратим Японию из американской военной базы в базу мира. На это надеются народы всего мира, и мы должны дать им удовлетворительный ответ».

В ярко украшенном зале собрались из различных районов Японии 600 делегатов, представляющих людей различных общественных положений, профессий, религиозных и политических убеждений. Участники конференции приняли резолюцию из 8 пунктов и два обращения.

Делегаты в своих выступлениях говорили о вреде, который приносит народу перевооружение Японии, и призывали к решительной борьбе за мир.

Делегат с острова Кюсю заявил, что население острова глубоко сознает необходимость мира. Остров Кюсю расположен поблизости от Кореи и на нем устроены военные базы. Дети не могут учиться в условиях, когда над головой непрестанно с ревом проносятся самолеты. Имеются случаи, добавил он, когда самолеты терпят аварии, что приводит к жертвам среди населения. Население острова Кюсю развертывает кампанию за ликвидацию всех военных баз.

Делегаты от рабоче-крестьянской партии заявили о своей решимости бороться против перевооружения.

«Решительная борьба за освобождение Японии от всех военных баз отвечает воле широких народных масс», — заявил делегат Японской коммунистической партии.

Делегаты рассказали о ходе движения за мир в различных районах Японии. Они показали, что движение за мир нарастает по всей стране.

Только от населения острова Хоккайдо — важнейшей американской военной базы — на конференции присутствовали 40 делегатов. Они рассказали о существовании широкой сети организаций в защиту мира на всей территории острова.

Делегаты, посетившие Китай и Советский Союз, рассказали о том, сколь глубокое впечатление произвела на них горячая любовь народов этих стран к миру. Выступивший на конференции член парламента Кисуке Миякоси осудил торговую политику правительства Иосида, которая нанесла серьезный ущерб японской экономике, и подчеркнул, что «японский народ жаждет мира с Китаем».

Конференция закрылась под громкие возгласы делегатов: «Да здравствует мир!»

Забастовочное движение в Японии

ШАНХАЙ, 9 апреля. (ТАСС). По сообщению радиостанции г. Мито, стачечный комитет профсоюза работников частных железнодорожных компаний в префектуре Ибараки принял решение 11 и 12 апреля провести 48-часовую забастовку в поддержку своих требований об увеличении заработной платы.

Ухудшение жизненных условий трудящихся Таиланда

БАНГКОК, 9 апреля. (ТАСС). Согласно сообщениям таиландских газет, в Таиланде день ото дня растут цены на продовольствие и другие товары, ухудшаются условия жизни народа. Как указывала печать, к концу 1952 г. стоимость жизни увеличилась более чем в 15 раз по сравнению с 1938 годом и только за последние два с половиной года стоимость жизни увеличилась более чем на 25 процентов.

Начало 1953 года ознаменовалось новым повышением цен. За последние недели, писала в марте газета «Синоянжибао», в Бангкоке значительно повысились цены на рис, мясо, соль, спички и другие товары.

Одновременно быстро растут налоги. Сумма прямых и косвенных налогов и других сборов, зафиксированных в таиландском государственном бюджете в 1952 году, возросла более чем в два раза по сравнению с 1950 годом.

Накануне всесоюзных состязаний

Завтра в Тбилиси начинается розыгрыш лично-командного первенства Советского Союза по вольной борьбе на 1953 год.

Эта разновидность борьбы, получившая особенно широкое распространение в нашей стране лишь за последние несколько лет, завоевала огромную популярность среди молодежи. Одной из причин этой популярности является то, что по характеру своему, по целому ряду приемов вольная борьба имеет много общего с народно-национальными видами борьбы, издавна популярными в Азербайджане, Грузии, Армении, республиках Средней Азии и др.

Может быть этим и следует объяснить хорошую техническую и физическую подготовленность спортсменов, начавших свой путь в спорте с выступлений на сельских и народных праздниках борцов. Таковы прославленные на весь мир многократные чемпионы СССР и чемпионы XV олимпийских игр А. Мекокишвили и Д. Цимакуридзе, чемпионы страны — киевлянин А. Ялтырян, бакинцы М. Бабаев и И. Далашев, тбилисец В. Балавадзе и многие другие, которые в многочисленных международных состязаниях убедительно доказали неоспоримое превосходство воспитанников самого передового в мире советского спорта.

К своему очередному первенству команды и отдельные борцы готовились очень серьезно. Большую тренировочную работу провел и сборный коллектив Грузии—чемпион страны 1952 года. В предстоящих соревнованиях право обладать всесоюзным переходящим призом, помимо его владельцев—борцов нашей республики, будут оспаривать сильные команды Российской Федерации, Украины, Азербайджана, Армении и других союзных республик, а также городов Москвы и Ленинграда.

Спортивную честь сборной команды Грузии защищают мастера спорта чемпионы страны В. Балавадзе и В. Гигиадзе, заслуженный мастер спорта В. Мачкалян, мастер спорта Н. Музашвили, перворазрядники О. Канделаки, А. Майсурадзе, Ш. Мдинарадзе и другие.

* * *

На снимке: момент схватки по вольной борьбе.

Фото Г. Кереселидзе.

Кабинет музыкального фольклора

Народная песня, подобно живому роднику, питает профессиональное искусство. Запись и обработка народных песен является одним из важнейших условий плодотворной деятельности советских композиторов, широко использующих богатейшее наследие народного творчества.

Исключительно важную работу проводит в этой области кабинет музыкального фольклора Тбилисской государственной консерватории имени В. Сараджишвили, которым руководит профессор Г. Чхиквадзе. Фольклористы записали в различных районах Грузии около 500 народных песен.

Наиболее плодотворной была прошлогодняя экспедиция, во время которой работники кабинета собрали в районах Восточной Грузии 136 образцов народнопесенного творчества.

Участников экспедиции интересовали, главным образом, новые песни. Большинство современных народных песен посвящено бессмертному Сталину. Народ воспевает вождя в величаво-возвышенных хоровых и сольных песнях.

Проникновенно переданы в народных песнях патриотические чувства советских людей, вдохновляющая сила Коммунистической партии, осуществляющей величественную сталинскую программу построения коммунистического общества.

Наряду с современными песнями участники экспедиции заново записали и некоторые старинные народные песни, в том числе «Мзис симгера» («Песня солнца»), исполняемую во время покоса, «Венахури симгера» («Песня виноградарей»), которую поют во время сбора винограда, «Сатамашо», «Саперхуло» (плясовые), «Иав-нана» (колыбельная) и другие, обязанные своим долголетием прекрасным, высокохудожественным мелодиям.

В настоящее время сотрудники кабинета музыкального фольклора проводят работу по расшифровке и систематизации записанных песен.

Т. ЭРИСТАВИ.

ЮНЫЕ ФИЗИКИ И ХИМИКИ

В начале каждого учебного года центральная станция юных техников извещает школьников о предстоящей очередной олимпиаде юных физиков и химиков. Эти олимпиады, проводимые ежегодно, вызывают большой интерес у учащихся, способствуют углублению их знаний в области физики и химии. В проведенных станцией олимпиадах приняло участие около 125.000 учащихся школ республики. За достигнутые успехи 4.539 из них награждены почетными грамотами.

Сейчас в республике проводится VIII олимпиада юных физиков и химиков.

12 апреля в городах Грузии состоится последний, 3-й, очный тур олимпиады. В нем примут участие 4.700 школьников—победители первых двух заочных туров.

В Тбилиси звание победителей олимпиады будут оспаривать 1.634 учащихся. Для них выделены помещения в одиннадцати школах. Около 200 преподавателей физики и химии будут руководить проведением заключительного тура.

ИНТЕЛЛИГЕНЦИЯ КОЛХОЗНОГО СЕЛА

ДЖАВА. (Корр. «Зари Востока»). Село Мсхлеби в прошлом, пожалуй, было самым бедным, отсталым в Юго-Осетии. Крестьяне прозябали в темноте и невежестве.

Неузнаваемо изменилось Мсхлеби за годы советской власти. Сейчас это одно из передовых сел в районе. Здесь имеются средняя и три начальных школы, в которых обучаются сотни детей колхозников. Около 40 жителей Мсхлеби имеют высшее образование.

Немало семей, в которых высшее образование получило несколько человек. Например, сын колхозника Николай Цховребов имеет высшее техническое образование и работает главным инженером сталинирского водопровода. Его братья: Лев — инженер сталинирского механического завода, Георгий—зоотехник отдела сельского хозяйства исполкома Джавского райсовета.

В настоящее время в высших учебных заведениях учатся 20 жителей селения Мсхлеби.

Редактор Г. ХУЦИШВИЛИ.

ТБИЛИССКИЙ ОРДЕНА ЛЕНИНА ГОСТЕАТР ОПЕРЫ И БАЛЕТА им. З. ПАЛИАШВИЛИ
11 апреля
Ж. Бизе КАРМЕН
с участием В. А. Давыдовой
12 апреля днем
Л. Минкус ДОН-КИХОТ
12 апреля
З. Палиашвили АБЕСАЛОМ И ЭТЕРИ
Начало вечерних спектаклей в 8 час., дневных — в 12 час. дня.

ГОСУДАРСТВЕННЫЙ ДРАМАТИЧЕСКИЙ ТЕАТР им. А. С. ГРИБОЕДОВА
11 апреля вне аб.
Ф. Шиллер КОВАРСТВО И ЛЮБОВЬ
12 апреля, днем, вне аб.
В. Дарасели КИКВИДЗЕ
12 апреля, 7 сп. 43 и 44 аб.
В. Вишневский
ОПТИМИСТИЧЕСКАЯ ТРАГЕДИЯ

СРОЧНО ТРЕБУЕТСЯ
ГЛАВНЫЙ БУХГАЛТЕР
с опытом работы в системе торговли
для торгового предприятия в гор. Кутаиси.
Обращаться по адресу: гор. Тбилиси, Университетская ул., 50, ОРС треста «Грузгидроэнергострой» к начальнику ОРС'а или к главному бухгалтеру; в гор. Кутаиси—ул. Руставели, 18.

ГРУЗИНСКАЯ ГОСУДАРСТВЕННАЯ ФИЛАРМОНИЯ
БОЛЬШОЙ ЗАЛ КОНСЕРВАТОРИИ
(Ул. Грибоедова, 8)
Суббота 11 апреля
КОНЦЕРТ
Государственного симфонического оркестра Грузии
Дирижер — Джемал ГОКИЕЛИ
Солист — артист Московской филармонии Леонид ЗЮЗИН
В программе:
РАХМАНИНОВ
Вступительное слово — доцент П. ХУЧУА
Воскресенье 12 апреля
КОНЦЕРТ
Солиста Московской филармонии Леонида ЗЮЗИНА
В программе:
ЛИСТ
Начало в 9 час. вечера.
Билеты продаются.

Гр. КВАЧАДЗЕ Амвросий Димитриевич, проживающий по ул. Орджоникидзе, 15, возбуждает дело о разводе с гр. КВАЧАДЗЕ Марией Яковлевной, проживающей там же. Дело подлежит рассмотрению в нарсуде 6-го участка Сталинского района гор. Тбилиси.

Гр. ТАТАРИНЦЕВ Анатолий Георгиевич, проживающий по ул. Николадзе, 3, возбуждает дело о разводе с гр. ТАТАРИНЦЕВОЙ Валентиной Николаевной, проживающей по ул. Гришашвили, 19. Дело подлежит рассмотрению в нарсуде 2-го участка Кировского района гор. Тбилиси.

ГОСУДАРСТВЕННЫЙ ТЕАТР ЮНОГО ЗРИТЕЛЯ ИМ. Л. М. КАГАНОВИЧА
ТЕАТР КУКОЛ
Воскресенье 12 апреля
в 11 ч. утра — ВЕСЕЛЫЕ МЕДВЕЖАТА
в 1 ч. и в 3 ч. дня—СНЕГУРКИНА ШКОЛА
Билеты продаются.

ТБИЛИССКИЙ ГОСЦИРК
ПРОЩАЛЬНЫЕ ГАСТРОЛИ
артиста Московского ордена Ленина госцирка
Константина БЕРМАНА
при участии группы клоунов и лучших мастеров циркового искусства
Начало в 9 часов вечера.
Воскресенье 12 апреля
ДВА ДНЕВНЫХ ДЕТСКИХ ПРЕДСТАВЛЕНИЯ
Начало первого — в 12 ч., второго — в 3 ч. дня.
Билеты продаются в кассах госцирка, пр. Руставели, 1, пр. Плеханова, 97.
Принимаются заявки на коллективные посещения.
Дети до 16 лет на вечерние представления не допускаются.

А. И., Г. И., О. А., Н. А. Романишвили извещают о смерти матери, свекрови и бабушки
Ольги Амирановны Романишвили.
Гр. паних. 11 апреля, в 8 час. веч., на кв.—1-й тупик Николадзе, 3. Вынос 12 апреля, в 3 часа дня.

Стадион «Динамо» имени Л. П. Берия
Ул. Борьбы, 2, тел. 3-21-62.
ФУТБОЛ
12 и 13 апреля на стадионе «Динамо» состоится товарищеское состязание между основными составами команд мастеров класса «А».
12 апреля
«ЗЕНИТ» (Ленинград)—«ДИНАМО» (Тбилиси)
(мастера) (мастера)
Начало в 3 часа.
13 апреля
ТОДО «ЛОКОМОТИВ» (Москва)
(мастера) (мастера)
Начало в 5 ч. 30 м.
Предварительная продажа билетов в кассах стадиона «Динамо».

Н. Р. Санеблидзе и Л. П. Джалагания с детьми с прискорбием извещают о смерти брата, шурина и дяди
Шалвы Ражденовича Санеблидзе.

В. Р. Санеблидзе, Ш. В., Т. В. и О. В. Санеблидзе с семьями с прискорбием извещают о смерти брата и дяди
Шалвы Ражденовича Санеблидзе.
Гр. паних. 11 апреля, в 8 час. веч., на кв. — 2-й тупик Николадзе, 3. Вынос 12 апреля, в 3 часа дня, на Кукийское кладбище.

ИЗВЕЩЕНИЕ
13 апреля, в 8 час. вечера, в помещении партийной школы (ул. Шио Читадзе, 6) состоится очередное занятие постоянно действующего семинара лекторов экономических наук на тему: «И. В. Сталин о распаде единого мирового рынка и углублении кризиса мировой капиталистической системы». Докладчик — доцент М. Кахетелидзе.
Присутствие лекторов экономических наук обязательно.

ГРУЗКОНСЕРВТРЕСТУ
ТРЕБУЮТСЯ
главные и старшие бухгалтеры для работы в районах и бухгалтеры-ревизоры.
Обращаться по адресу: гор. Тбилиси, ул. Луначарского, 8, «Грузконсервтрест», к главному бухгалтеру.

М. А. Шмулевич, С. М., Г. М., М. В. Авалишвили извещают о смерти матери, бабушки и тещи
Веры Яковлевны Шмулевич.
Гр. паних. 11 апреля, в 8 час. веч., на кв.—ул. Клдиашвили, 7/36. Вынос 12 апреля, в 3 часа дня, на Кукийское кладбище.

Г. М., В. М. Скляр, П. М. Скляр с сыном, В. А., Л. Н. Шварцер с сыном, Ц. Н. и Р. Г. Перцовские извещают о смерти отца и дедушки
Марка Петровича Скляр.
Гр. паних. 11 апреля, в 8 час. веч., на кв.—ул. Гриневича, 6. Вынос 12 апреля, в 2 часа дня, на кладбище в Навтлуги.

АДРЕС РЕДАКЦИИ и ИЗДАТЕЛЬСТВА: Тбилиси, пр. Руставели, 42. ТЕЛЕФОНЫ: первый заместитель редактора—3-18-04, заместитель редактора—3-18-07, ответственный секретарь—3-17-06, заместители ответственного секретаря—3-59-65, приемная—3-11-22; ОТДЕЛЫ: партийной жизни—3-14-82, пропаганды марксистско-ленинской теории—3-17-03, советского строительства—3-14-82, культуры и быта—3-63-28, промышленности, транспорта и товарооборота—3-22-82, сельского хозяйства—3-19-49, внутренней информации—3-18-27, писем—3-12-83, корреспондентской сети—3-16-27, иностранной информации—3-17-44. Издательство—3-22-63. Прием объявлений—3-18-02. Бухгалтерия—3-64-42. Директор типографии—3-16-70. Техническая часть—3-11-28.

Типография «Заря Востока» им. А. Ф. Мясникова Управления по делам полиграфической промышленности, издательств и книжной торговли при Совете Министров Грузинской ССР.

УЭ00167