ПРОЛЕТАРИИ ВСЕХ СТРАН, СОЕДИНЯЙТЕСЬ!

ЗАРЯ ВОСТОКА

ГОД ИЗДАНИЯ 30-й

ОРГАН ЦЕНТРАЛЬНОГО и ТБИЛИССКОГО КОМИТЕТОВ КП (б) ГРУЗИИ
„ზარია ვოსტოკა"-საქართველოს კ.პ.(ბ) ცენტრალური და თბილისის კომიტეტების ორგანო

№ 208 (8168) Вторник, 4 сентября 1951 г. Цена 20 к.

За обеспечение мира на Дальнем Востоке

Передовая статья „Правды" — 3 сентября

Миролюбивые народы отмечают шестую годовщину разгрома агрессивных сил Японии и освобождения Восточной Азии от ига японского империализма.

2 сентября 1945 года государственные и военные представители Японии подписали акт о безоговорочной капитуляции. Разбитая наголову на морях и на суше, империалистическая Япония признала себя побежденной и сложила оружие. Война советского народа, совместно с нашими союзниками, против японского империализма, развязавшего вместе с фашистской Германией вторую мировую войну, была победоносно завершена.

Агрессивный японский империализм представлял собой огромную опасность делу мира на Дальнем Востоке. В течение многих лет японские самураи разбойничали в Китае и других странах Азии. Серьезнейший ущерб нанесли японские захватчики и нашей стране. Еще во время русско-японской войны японские империалисты, воспользовавшись поражением царской России, захватили Южный Сахалин, утвердились на Курильских островах с тем, чтобы закрыть для нашей страны на Востоке все выходы в океан и все выходы к портам советской Камчатки и советской Чукотки. Новые попытки отторгнуть наш Дальний Восток японские империалисты предприняли в первые годы после Октябрьской революции и в последующий период. Разгром империалистической Японии во второй мировой войне нанес сокрушительный удар этим захватническим планам японских империалистов.

Героический советский народ сыграл решающую роль в разгроме агрессивных сил Японии. Историческая победа Советского Союза над гитлеровской Германией предопределила неизбежность поражения империалистической Японии, а активные боевые действия Советской Армии, Авиации и Военно-Морского Флота обеспечили разгром императорской Японии в короткий срок. Победа над Японией означала конец второй мировой войны.

В публикуемой сегодня телеграмме председателя Центрального народного правительства Китайской Народной Республики Мао Цзе-дуна товарищу **И. В. Сталину** выражается глубокая признательность Китайской Народно-освободительной армии и всего китайского народа за огромную помощь Советского Союза китайскому народу в войне против японских захватчиков. Телеграмма содержит высокую оценку роли Советского Союза и его Вооруженных Сил в деле разгрома агрессивных сил Японии.

В ответной телеграмме товарищу Мао Цзе-дуну Председатель Совета Министров СССР **И. В. Сталин** благодарит за высокую оценку роли Советского Союза и его Вооруженных Сил в деле разгрома агрессивных сил Японии.

Товарищ **Сталин** пишет:

«Китайский народ и его освободительная армия, несмотря на гоминдановские махинации, сыграли большую роль в деле ликвидации японских империалистов. Борьба китайского народа и его освободительной армии коренным образом облегчила дело разгрома японских агрессивных сил.

Не может быть сомнения, что нерушимая дружба Советского Союза с Китайской Народной Республикой служит и будет служить делу обеспечения мира на Дальнем Востоке против всех и всяких агрессоров и поджигателей войны».

Товарищ **Сталин** передал поздравления Советского Союза и его Вооруженных Сил в связи с шестой годовщиной освобождения Восточной Азии от ига японского империализма.

Два очага мирового фашизма и мировой агрессии образовались накануне второй мировой войны. Германия — на Западе и Япония — на Востоке. Эти агрессивные силы при прямой поддержке всей международной реакции развязали вторую мировую войну и поставили человечество, его цивилизацию на край гибели.

Миролюбивые народы во главе с Советским Союзом поднялись на борьбу против фашистских агрессоров. В итоге этой борьбы очаги мировой агрессии и мирового фашизма были разгромлены. Победа над фашистской Германией и империалистической Японией означала завоевание условий, необходимых для мира во всем мире.

На конференциях великих держав в Тегеране, Ялте и Потсдаме были определены основные принципы построения прочного и длительного мира. Твердо придерживаясь этих международных соглашений, Советский Союз последовательно и настойчиво борется за демилитаризацию и демократизацию Германии и Японии, за мир во всем мире.

Совершенно противоположную политику проводят реакционные правящие круги западных держав, взявшие курс на возрождение германского и японского империализма. Эта политика противоречит коренным жизненным интересам всех народов мира и вызывает единодушное осуждение и сопротивление сил мира и демократии.

Народы всех стран земного шара стремятся к длительному и прочному миру. Они не хотят, чтобы вновь возродились очаги агрессии и фашизма. Народы Китая и других стран Азии, испытавшие на себе ужасы нашествия японских захватчиков, настойчиво борются за выполнение потсдамской декларации, предусматривающей преобразование Японии в миролюбивое, независимое демократическое государство.

Крупнейшую роль в решении этой задачи играет нерушимая дружба великих народов Советского Союза и Китайской Народной Республики. Эта дружба направлена на обеспечение мира и безопасности народов Дальнего Востока, всех стран Азии и бассейна Тихого океана. Она ставит своей целью предотвращение угрозы возрождения японской агрессии, построение прочного демократического мира.

Эта дружба, направленная против всех и всяких агрессоров и поджигателей войны, представляет собой несокрушимую силу в деле сохранения мира во всем мире.

Народы Советского Союза, Китайской Народной Республики и других миролюбивых стран преисполнены твердой решимости защитить и упрочить дело мира, не допустить возрождения реваншистского японского милитаризма.

«Огромная помощь Советского Союза китайскому народу в войне против японских захватчиков и прочный союз СССР и Китайской Народной Республики, — говорится в телеграмме председателя Центрального народного правительства Китайской Народной Республики Мао Цзе-дуна, — **направленный на совместное предотвращение возрождения агрессивных сил Японии, безгранично воодушевляют китайский народ в борьбе против сил агрессии на Дальнем Востоке».**

Борьба за мирное, демократическое разрешение японской проблемы отвечает жизненным интересам широчайших народных масс, стремящихся к сохранению и упрочению мира. В справедливом решении японской проблемы, в преобразовании Японии в миролюбивое демократическое государство глубоко заинтересован и сам японский народ. Свою волю к миру, свой протест против превращения Японии в американский плацдарм японские трудящиеся выражают в миллионах подписей под Обращением о заключении Пакта Мира, под требованием о заключении всестороннего мирного договора.

Совместная борьба за мир народов СССР и Китая является источником вдохновения для сотен миллионов сторонников мира, стремящихся предотвратить угрозу японской агрессии.

Братская дружба миролюбивых народов СССР и Китая крепнет с каждым днем. Эта великая дружба служит и будет служить делу обеспечения мира во всем мире.

Да здравствует великая дружба Китайской Народной Республики и Советского Союза!

Председателю Совета Министров Союза Советских Социалистических Республик Генералиссимусу *И. В. СТАЛИНУ*

В связи с шестой годовщиной победы над японским империализмом от имени Китайской Народно-Освободительной Армии и всего китайского народа прошу Вас, Вооруженные Силы СССР и советский народ принять горячее поздравление и глубокую признательность. Огромная помощь Советского Союза китайскому народу в войне против японских захватчиков и прочный союз СССР и Китайской Народной Республики, направленный на совместное предотвращение возрождения агрессивных сил Японии, безгранично воодушевляют китайский народ в борьбе против сил агрессии на Дальнем Востоке.

Да здравствует великая дружба Китая и СССР в справедливом деле борьбы против японского империализма и защиты мира на Дальнем Востоке!

Председатель Центрального Народного Правительства Китайской Народной Республики

МАО ЦЗЕ-ДУН

2 сентября 1951 года.

Председателю Центрального Народного Правительства Китайской Народной Республики Товарищу *МАО ЦЗЕ-ДУНУ*

Благодарю Вас, товарищ Председатель, за высокую оценку роли Советского Союза и его Вооруженных Сил в деле разгрома агрессивных сил Японии.

Китайский народ и его освободительная армия, несмотря на гоминдановские махинации, сыграли большую роль в деле ликвидации японских империалистов. Борьба китайского народа и его освободительной армии коренным образом облегчила дело разгрома японских агрессивных сил.

Не может быть сомнения, что нерушимая дружба Советского Союза с Китайской Народной Республикой служит и будет служить делу обеспечения мира на Дальнем Востоке против всех и всяких агрессоров и поджигателей войны.

Прошу Вас, товарищ Председатель, принять поздравления Советского Союза и его Вооруженных Сил в связи с шестой годовщиной освобождения Восточной Азии от ига японского империализма.

Да здравствует великая дружба Китайской Народной Республики и Советского Союза!

Да здравствует Народно-Освободительная Армия Китая!

Председатель Совета Министров СССР

И. СТАЛИН.

2 сентября 1951 года.

Электрификация Болгарии

СОФИЯ. (ТАСС). За семь лет существования в Болгарии народной власти одержаны большие успехи в области электрификации страны. В результате успешного выполнения плана электрификации в настоящее время на душу населения в Болгарии приходится 120 киловатт-часов электроэнергии, тогда как в 1944 году приходилось всего 44,5 киловатт-часа. К концу текущего года среднее потребление электроэнергии на душу населения возрастет до 150 киловатт-часов.

До освобождения страны в болгарской деревне не было электричества. За 7 лет народной власти электрифицировано 2.300 сел. До конца текущего года в житнице страны—Добрудже будут электрифицированы все села.

В Болгарии ускоренными темпами строятся новые мощные тепло- и гидроэлектростанции. К концу года производство электроэнергии в стране по сравнению с 1944 годом увеличится почти в 3,5 раза.

ОТДЫХ ПОЛЬСКИХ ТРУДЯЩИХСЯ

ВАРШАВА. (ТАСС). В 1945 году в санаториях и домах отдыха Польши побывало 12.666 трудящихся. В этом году 586.250 членов профсоюзов проведут свой отпуск в 1.496 домах отдыха и санаториях.

За последние годы в стране созданы специальные дома отдыха матери и ребенка, туристские базы и санатории лечебно-профилактического типа. В 1951 году в санаториях с амбулаторным лечением побывает 53 тыс. человек.

СЪЕМКИ ХУДОЖЕСТВЕННОГО ФИЛЬМА

БУХАРЕСТ. (ТАСС). Коллектив киностудии «Букурешть» работает над созданием нового художественного фильма «Митря Кокор» по одноименному роману известного румынского писателя Михаила Садовяну. Роман «Митря Кокор» удостоен Золотой медали мира.

Т. А. Купуния.

УКАЗ ПРЕЗИДИУМА ВЕРХОВНОГО СОВЕТА СССР

О НАГРАЖДЕНИИ ВТОРОЙ ЗОЛОТОЙ МЕДАЛЬЮ «СЕРП И МОЛОТ» ГЕРОЕВ СОЦИАЛИСТИЧЕСКОГО ТРУДА КУПУНИЯ Т. А. И РОГАВА А. М. — ПЕРЕДОВИКОВ КОЛХОЗА ИМ. БЕРИЯ, ЗУГДИДСКИЙ РАЙОН ГРУЗИНСКОЙ ССР

В соответствии с Указом Президиума Верховного Совета СССР от 3 марта 1949 года наградить **второй золотой медалью «Серп и молот»** Героев Социалистического Труда, добившихся в последующие три года подряд после присвоения им звания Героя Социалистического Труда высоких показателей в сельском хозяйстве, дающих право на присвоение звания Героя Социалистического Труда:

1. **Купуния** Тамару Андреевну — бригадира, получившую урожай сортового зеленого чайного листа с гектара в 1948 году по 9.057 килограммов на площади 6 гектаров, в 1949 году по 8.766 килограммов на площади 9 гектаров и в 1950 году по 10.271 килограмму на площади 9 гектаров

2. **Рогава** Антимоза Михайловича — председателя колхоза, получившего урожай сортового зеленого чайного листа с гектара в 1948 году по 5.420 килограммов на площади 58 гектаров, в 1949 году по 5.840 килограммов на площади 62,2 гектара и в 1950 году по 5.875 килограммов на площади 83,8 гектара.

В ознаменование трудовых подвигов Героев Социалистического Труда Купуния Тамары Андреевны и Рогава Антимоза Михайловича соорудить бронзовые бюсты награжденных с соответствующими надписями и установить на постаментах на родине Героев.

Председатель Президиума Верховного Совета СССР Н. ШВЕРНИК.

Секретарь Президиума Верховного Совета СССР А. ГОРКИН.

Москва, Кремль.
1 сентября 1951 г.

А. М. Рогава.

УКАЗ ПРЕЗИДИУМА ВЕРХОВНОГО СОВЕТА СССР

О НАГРАЖДЕНИИ ОРДЕНОМ ЛЕНИНА ГЕРОЯ СОЦИАЛИСТИЧЕСКОГО ТРУДА КАТАМАДЗЕ К. С., КОЛХОЗНИЦЫ КОЛХОЗА ИМ. КАГАНОВИЧА, КОБУЛЕТСКИЙ РАЙОН ГРУЗИНСКОЙ ССР

За получение высокого урожая сортового зеленого чайного листа в 1950 году, дающего право на присвоение звания Героя Социалистического Труда, в соответствии с Указом Президиума Верховного Совета СССР **от 3 марта 1949 года** наградить **орденом Ленина** Героя Социалистического Труда колхозницу колхоза им. Кагановича, Кобулетский район, **Катамадзе** Кевсер Сулейману, получившую урожай сортового зеленого чайного листа 6.178 килограммов на площади 0,5 гектара.

Председатель Президиума Верховного Совета СССР Н. ШВЕРНИК.

Секретарь Президиума Верховного Совета СССР А. ГОРКИН.

Москва, Кремль.
1 сентября 1951 г.

УКАЗ ПРЕЗИДИУМА ВЕРХОВНОГО СОВЕТА СССР

О НАГРАЖДЕНИИ ВТОРЫМ ОРДЕНОМ ЛЕНИНА ГЕРОЯ СОЦИАЛИСТИЧЕСКОГО ТРУДА ГОГИТИДЗЕ А. К., КОЛХОЗНИЦЫ КОЛХОЗА ИМ. МОЛОТОВА, КОБУЛЕТСКИЙ РАЙОН ГРУЗИНСКОЙ ССР

За получение высокого урожая сортового зеленого чайного листа в 1950 году, дающего право на присвоение звания Героя Социалистического Труда, в соответствии с Указом Президиума Верховного Совета СССР от 3 марта 1949 года наградить **вторым орденом Ленина** Героя Социалистического Труда колхозницу колхоза им. Молотова, Кобулетский район, **Гогитидзе** Айше Кемаловну, получившую урожай сортового зеленого чайного листа 7,623 килограмма на площади 0,5 гектара.

Председатель Президиума Верховного Совета СССР Н. ШВЕРНИК.

Секретарь Президиума Верховного Совета СССР А. ГОРКИН.

Москва, Кремль.
1 сентября 1951 г.

К новому под'ему советского киноискусства

Советское кино — самое массовое из искусств, подлинно народное искусство. Руководимое большевистской партией, советское киноискусство является могучим орудием коммунистического воспитания миллионных масс трудящихся. Товарищ **Сталин** говорит: «Кино в руках Советской власти представляет огромную, неоценимую силу. Обладая исключительными возможностями духовного воздействия на массы, кино помогает рабочему классу и его партии воспитывать трудящихся в духе социализма, организовывать массы на борьбу за социализм, подымать их культуру и политическую боеспособность».

Советская кинематография, ее деятели ощущают постоянное внимание и заботу большевистской партии, товарища **Сталина.** Благодаря мудрым направляющим указаниям партии, товарища **Сталина** советское кино стало самым идейным, самым передовым в мире. Оно правдиво отображает жизнь советского общества во всем ее духовном богатстве, всесторонне раскрывает благородные качества советских людей—строителей коммунизма. Советские фильмы помогают трудящимся всего мира узнавать правду о нашей стране, несут в массы благородные идеи мира и дружбы между народами, сплачивают силы борцов за мир против империалистических поджигателей войны.

Огромную роль в развитии советского киноискусства сыграло принятое пять лет назад — 4 сентября 1946 года — историческое постановление ЦК ВКП(б) о кинофильме «Большая жизнь». Вскрыв пороки и недостатки этого фильма, Центральный Комитет ВКП(б) определил вместе с тем пути дальнейшего совершенствования советской кинематографии, поставил перед творческими работниками кино задачу об углублении идейно-политического содержания выпускаемых кинокартин, о повышении их художественных качеств.

В постановлении со всей решительностью подчеркивалось, **что работники искусств, которые безответственно и легкомысленно относятся к своему делу, легко могут оказаться за бортом передового советского искусства и выйти в тираж, ибо советский зритель вырос, его культурные запросы и требования увеличились, а партия и государство будут и в дальнейшем воспитывать в народе хорошие вкусы и высокую требовательность к произведениям искусства.**

Резкой и справедливой критике была подвергнута деятельность некоторых работников искусств, которые, живя среди советских людей, не замечают их высоких идейных и моральных качеств, не умеют по-настоящему отобразить их в произведениях искусства.

Как и другие постановления ЦК ВКП(б) по идеологическим вопросам, постановление о кинофильме «Большая жизнь» проникнуто отеческой заботой большевистской партии о советском искусстве, о создании в нашей стране изобилия духовной культуры.

Выполняя указания Центрального Комитета ВКП(б), работники советской кинематографии добились за истекшие пять лет значительных творческих успехов. На экранах появились фильмы, свидетельствующие о дальнейшем росте советского киноискусства, о том, что работники кино укрепили и расширили свои связи с жизнью, внимательно изучают действительность, глубоко вникают в смысл отдельных явлений и событий, лучше «изучают дело, за которое берутся».

Любовью и признанием зрителей пользуются такие замечательные произведения советского киноискусства, как «Молодая гвардия», «Повесть о настоящем человеке», «Сказание о земле Сибирской», «Кубанские казаки», «Сталинградская битва», «Падение Берлина», «Заговор обреченных», «Далеко от Москвы», «Кавалер Золотой Звезды», «Донецкие шахтеры» и многие другие. Большое воспитательное значение имеют фильмы, рассказывающие о жизни наших выдающихся соотечественников, истинных патриотов, возвеличивших своим трудом славу нашей Родины в области искусства и науки, — «Пирогов», «Мичурин», «Академик Павлов», «Жуковский», «Александр Попов», «Мусоргский». Интересную, почетную задачу решают киноработники, создающие документальные фильмы, отображающие во всем многообразии жизнь братских советских республик, вдохновенное творчество многонациональной семьи народов СССР, претворяющих в жизнь сталинский план построения коммунизма.

Свидетельством неуклонного роста советской кинематографии является огромный успех наших фильмов на международных фестивалях. На последнем из этих фестивалей, проводившемся в Карловых Варах (Чехословакия), жюри фестиваля особо отметило высокий идейно-художественный уровень таких выдающихся советских кинокартин, как «Кавалер Золотой Звезды» и «Донецкие шахтеры». Первая из них получила «Большую премию» фестиваля и вторая — «Премию Труда». Кроме того, были удостоены различных премий еще пять советских фильмов. Итоги фестиваля показали все возрастающую международную роль самого передового в мире высокоидейного, реалистического советского киноискусства. Под благотворным влиянием советского кино развивается кинематография стран народной демократии. Передовые демократические деятели зарубежной кинематографии, вдохновляемые вылающимися успехами советского кино, учатся у наших мастеров искусству реализма, воплощению в произведениях кино высокой идейности, актуальной жизненной тематики.

Постановление ЦК ВКП(б) сыграло решающую роль в развитии кинематографии национальных республик.

Значительными успехами отмечено истекшее пятилетие в творческой работе грузинской кинематографии, внесшей за тридцать с лишним лет существования советского кино значительный вклад в общесоюзную сокровищницу произведений киноискусства.

Большим, бесспорным достижением не только грузинской, но и всей советской кинематографии явился выпущенный в 1946 году Тбилисской киностудией фильм «Клятва» (режиссер М. Чиаурели). Высокую оценку советского зрителя получили кинокартины «Щит Джургая», «Давид Гурамишвили», «Кето и Котэ», «Счастливая встреча», «Весна в Сакене», ряд хроникально-документальных фильмов.

Однако, несмотря на эти бесспорные успехи, нельзя сказать, что наша кинематография достаточно использует все свои творческие возможности. В докладе на XIV с'езде КП(б) Грузии тов. К. Н. Чарквиани отметил, что в последние годы Тбилисская киностудия выпускает очень мало картин, она не обеспечена сценариями, грузинское киноискусство, как и театры, страдает от недостаточной творческой активности драматургов.

Как и во всем советском киноискусстве, отстающим участком грузинской кинематографии на данном этапе является сценарное дело. Сценарий — основа фильма, сценарием определяется в наибольшей степени успех или неудача картины. Чтобы обеспечить себя высококачественным литературным сценарием на актуальные темы современности, чтобы дать зрителям подлинно художественный, содержательный фильм, необходимо наладить тесную и постоянную связь между киноорганизацией и Союзом писателей, создать настоящее творческое содружество ведущих мастеров кино и драматургов.

Большая роль в развитии советского кино принадлежит нелицеприятной, принципиальной критике, которая повышает у работников кино чувство ответственности перед зрителями, способствует дальнейшему под'ему киноискусства, созданию таких картин, которые могут удовлетворить высокие эстетические требования советских людей.

Перед киноискусством, как и перед литературой и перед театром поставлена задача — глубже изучать жизнь, показывать во всем духовном богатстве, со всей жизненной яркостью лучшие черты характера советского человека, создавать полноценные в идейном и художественном отношении произведения о жизни советского общества.

В нашей стране созданы все условия для расцвета искусства, которое несет в массы всепобеждающие идеи коммунизма, помогает народу в его героическом созидательном труде, направленном на построение новой жизни.

Работники советской кинематографии, следуя указаниям партии Ленина — **Сталина,** приложат все силы к тому, чтобы выполнить свой долг перед народом, перед государством — создавать все больше и больше произведений, достойно отражающих величие сталинской эпохи, служащих делу борьбы народов за мир, делу строительства коммунизма в нашей стране.

Образование инициативного комитета по созыву Аджарской областной конференции сторонников мира

СОВЕЩАНИЕ ПРЕДСТАВИТЕЛЕЙ ОБЩЕСТВЕННЫХ ОРГАНИЗАЦИЙ И ОБЩЕСТВ ТРУДЯЩИХСЯ АДЖАРИИ

БАТУМИ. 3 сентября. **(По телефону от наш. корр.).** В Батуми состоялось совещание представителей общественных организаций и обществ трудящихся Аджарии, обсудившее вопрос об образовании инициативного комитета по созыву Аджарской областной конференции сторонников мира.

Комитет образован в следующем составе: Лория П. О. — писатель, ответственный секретарь Аджарского отделения Союза советских писателей Грузии, Бахтадзе К. Е.— доктор сельскохозяйственных наук, лауреат Сталинской премии, Никитченко Н. К.— инженер, заместитель начальника цеха Батумского нефтеперерабатывающего завода имени **Сталина,** Кикодзе Б. М.— кандидат филологических наук, заместитель директора Батумского Государственного педагогического института им. Руставели, Деканадзе М. Ш.— Герой Социалистического Труда, председатель колхоза имени XVIII партс'езда Хулойского района, Джинчарадзе Н. М.— научный сотрудник Батумского ботанического сада, Бокерия О. И.—заслуженный педагог Грузинской ССР, Отхмезури В. П.— кандидат медицинских наук, Киладзе М. М — электросварщик Батумского вагонного депо, Кублашвили М. Л.— кандидат исторических наук, лектор Батумского государственного педагогического института имени Руставели, Беридзе Л. И.— секретарь Аджарского обкома ЛКСМ Грузии.

* * *

Состоялось первое заседание инициативного комитета. Председателем комитета избран П. О. Лория.

Инициативный комитет решил созвать Аджарскую областную конференцию сторонников мира 18 сентября в гор. Батуми.

Труд для Родины, для мира

Письма из Гори

Родиной мира называют Гори простые люди, прибывающие сюда из зарубежных стран, чтобы посетить домик, в котором родился и провел свои детские годы великий вождь народов, знаменосец мира Иосиф Виссарионович Сталин.

Большой созидательной жизнью живет город Гори. Горийцы, занятые творческим трудом, с огромным удовлетворением встретили решение Советского Комитета защиты мира о сборе подписей под Обращением Всемирного Совета Мира.

Ниже мы печатаем письма наших читателей из Гори, в которых они рассказывают о строительстве и жизни в городе, о том, что они готовы отдать все силы для блага Советской Родины, для защиты дела мира.

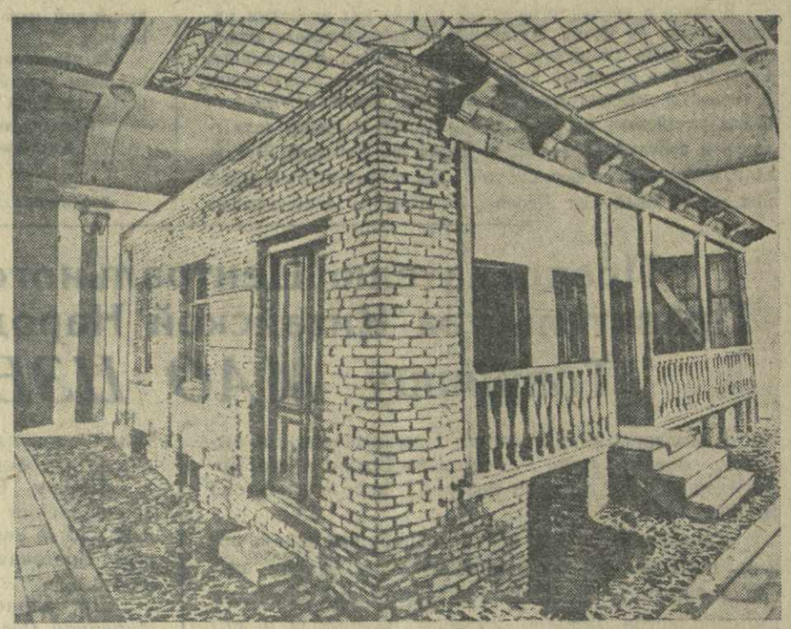

На снимках: домик, где родился и провел свои детские годы И. В. Сталин, У входа в павильон внутри которого находится домик Сталина. Фото М. Квирикашвили.

Большая жизнь

Каждый раз, побывав в Гори, уносишь с собой новые, незабываемые впечатления. Запоминаются переустроенные широкие улицы, вздымающиеся то здесь, то там строительные леса.

Все более заметной становится промышленная жизнь города. Биение его пульса особенно ощутительно по уличному движению. Потоки грузовых автомашин развозят строительные материалы, готовую продукцию, другие различные грузы. Легковые автомобили, такси, многоместные автобусы непрерывно доставляют людей с вокзала и на вокзал.

Всюду на стройках, предприятиях идет кипучая, творческая работа.

Наряду с известными во всем Союзе консервами, изготовляемыми из вкуснейших горийских плодов, ныне приобретают известность и горийские ткани. Хлопчатобумажный комбинат будет выпускать их все больше и больше.

Быстро продвигается вперед, согласно генеральному плану, переустройство города.

Гори, как и многие другие советские города, находится в стройке. Его новые контуры только-только вырисовываются. Но не эта картина становления, большого творчества, волнует каждого, кто приезжает в Гори. Это чувство стройки, непрерывного роста, совершенствования хорошо знакомо по многим местам, по всей нашей стране.

Гори—город исторической славы. Маленький город стоит теперь на скрещении больших мировых дорог, привлекает к себе тысячи и тысячи людей со всех уголков мира, производя на каждого огромное, неповторимое впечатление.

Недалеко от живописного холма с развалинами старой крепости стоит простой скромный домик, в котором родился и провел детские годы величайший человек современности **Иосиф Виссарионович Сталин.**

Глубокие чувства, которые овладевают каждым советским человеком у исторического домика, прекрасно выразил поэт Николай Тихонов:

Как будто здесь сердце вверяешь
Рукам дорогим и родным,
Себя до конца проверяешь
Пред домиком этим простым.

Сюда приносят люди свою трогательную горячую любовь, благодарность учителю и вождю народов, неизменно связывая с его именем будущее земли. Большая жизнь Советской страны, мысли и чаяния народов всего мира находят ярчайшее выражение в идущих от глубины сердца, волнующих записях, оставляемых посетителями в специальной книге.

«Наверное нет и не может быть на земном шаре, — записал поэт Константин Симонов, — места, которое коммунисты, трудящиеся всего мира посещают с таким волнением, вспоминая великое прошлое и веря в великое будущее».

В годы Отечественной войны здесь советские патриоты клялись отстоять в боях Родину, разгромить ненавистного врага. Ныне они клянутся защитить любой ценой мир.

Делегация шахтеров Донбасса, соревнующихся с шахтерами Грузии, заверила в своей записи, что с еще большей энергией будет бороться «за дальнейший расцвет и укрепление нашей любимой Родины, за дело мира во всем мире...».

Эта мысль о верности делу мира, защите его, пересказываемая тысячи раз людьми различных профессий, из различных стран, звучит у горийского домика как могучий хор голосов народов всей земли.

Только за июль и август месяцы в Доме-музее **И. В. Сталина** в Гори побывало почти 25.000 человек.

В книге впечатлений на многих языках оставили записи сыны и дочери народов СССР — пионеры-школьники, студенты, воины, рабочие, колхозники, учителя, врачи, профессора, артисты, художники, писатели, спортсмены, академики, маршалы, Герои Советского Союза и Социалистического Труда, лауреаты Сталинских премий...

Среди посетителей—приезжие из Китая, Кореи, Румынии, Чехословакии, Болгарии, Венгрии, Албании, Германии, Монголии, Франции, Англии, Северной Ирландии, Индии, Норвегии, Исландии, Дании, Голландии, Бельгии, Люксембурга...

—**Сталин — это слава, жизнь и мир!**

— Вы, товарищ **Сталин,** как солнце, сияете своим светом путь для народов всего мира.

Так пишут люди из нового Китая.

Делегация румынских крестьян отмечает свою признательность «знаменосцу борьбы за дело мира во всем мире», человеку, которому трудящиеся Румынии «обязаны своим освобождением, независимостью и существованием».

— Слава и долгой жизни товарищу **Сталину** — первому защитнику мира во всем мире,—записала славная дочь французского народа Раймонда Дьен.

Лауреат Международной премии мира корейнка Пак Ден Ай, женщины из Румынии, женщины из Франции, как и сотни других, высказывают свою любовь к Советской стране, уверенность в победе дела мира, уверенность в том, что «увенчается успехом борьба **Сталина** за мир между народами всего мира».

—В настоящее время, — отметила в своей записи венгерская делегация, — каждый человек, желающий мира, возлагает свои надежды на **Сталина.** Его огромный ум, железная воля — знамя народов, борющихся за мир и против угнетения...

Очень выразительно, тепло, полно глубокой правды красивое стихотворение, записанное в книгу от имени чехословацкой делегации Станиславом Нейманом. Вот подстрочный перевод отдельных строф:

«Я люблю свою родину,
свою молодую республику.
И поэтому
я пою песню о **Сталине.**
И поэтому
нашу любовь — **Сталину**
за новый свет, несущий
знамя завтрашнего дня...
И поэтому
нашу любовь — **Сталину,**
творцу той земли,
в которой бьется сердце мира...
За всех детей,
которые рождены для счастья,
за нашу страну,
нашу любовь — **Сталину**».

У горийского домика, у истоков великой жизни громко, свободно звучат голоса друзей, смелых борцов за мир. И тишина, разлитая по этому красивому саду с бассейном, с раскрывшимися яркокрасными душистыми розами, наполняется радостными звуками большой, многогранной жизни.

Тысячи путей сегодня ведут народы под знамя **Сталина,** под знамя борьбы за мир. Тысячами нитей связан Гори — родина великого знаменосца мира — со всем миром. От ощущения этих связей, дыхания большой жизни уходишь отсюда взволнованным до глубины души. Какое-то необыкновенное светлое чувство овладевает каждым, кто переступает порог этого маленького, скромного домика.

Какой гигантский путь пролег отсюда к нашему сегодня, к нашим победам, к борьбе за мир, сплотившей под знаменем **Сталина** сотни миллионов людей, путь — к великому делу строительства коммунизма!

С. ГАЯ.

Наш родной город

★

Беседа с председателем Горийского городского Совета тов. Н. ЧУБИНИШВИЛИ.

★

В нашем городе, где родился и провел свои детские годы великий Сталин, осуществляется большое строительство.

В 1920 году катастрофическое землетрясение превратило город в груду развалин. Гори пришлось строить почти заново.

Ныне Гори превратился в прекрасный город, окруженный садами и виноградниками.

Но еще более замечательно ближайшее будущее нашего города, к которому устремлены взоры всего прогрессивного человечества. Гори — весь в лесах новостроек. Идет сооружение центрального проспекта имени **Сталина,** многих других новых улиц, которые застраиваются красивыми зданиями.

Генеральный проект реконструкции Гори предполагает придать городу исторической славы величественный облик.

Родиной мира называют наш город прибывающие сюда со всех концов земного шара делегации трудящихся. В этих двух словах они выражают свою любовь, горячую признательность великому вождю и учителю народов, знаменосцу мира товарищу Сталину.

Гори строится. Заканчивается асфальтирование основной городской магистрали — проспекта имени **Сталина.** Эта магистраль соединит новую привокзальную площадь с центральной городской площадью.

Вдоль центрального парка культуры и отдыха и вокруг древней крепости строится одна из главных улиц, названная именем верного соратника великого **Сталина**—Л. П. Берия.

Проложена новая благоустроенная улица с бульваром посередине, названная Советской.

В 1951 году заканчивается в основном строительство нового водопровода. Население города получит отличную родниковую воду.

На много километров удлинены в городе водопроводная и канализационная сеть.

В этом году заасфальтировано и замощено свыше 35 тысяч квадратных метров проезжей части улиц и 3 тысячи квадратных метров тротуаров.

Осенью будет озеленен весь восточный склон горы Квернаки.

Пройдет еще немного времени, и в городскую черту войдет новая часть города на правом берегу реки Лиахви, застроенная многоэтажными жилыми домами и коттеджами из розового артикского туфа. Это — рабочий поселок Горийского хлопчатобумажного комбината.

В 1952 году число новостроек значительно увеличится. В дополнение к большому количеству сооружаемых жилых и административных домов прибавятся такие стройки, как монументальное здание нового городского Дома культуры, здания новой большой средней школы, Дома гигиены и целого ряда жилых домов.

В 1952 году начнется реставрация горийской крепости, являющейся замечательным историческим памятником.

Трудящиеся Гори энергично ведут широкое строительство в своем родном городе. Тысячи горийцев овладели строительными профессиями и по-стахановски трудятся на лесах новостроек. На днях при Горийском Совете был создан отдел городского проектирования. Это говорит об огромной созидательной работе, которая осуществляется в нашем городе.

Большую помощь строителям Гори оказывает наш шеф — Московский городской Совет и трудящиеся братских союзных республик.

Моссовет на днях прислал в подарок горийцам новые комфортабельные автобусы, грузовые автомашины для коммунального отдела, одну телескопическую вышку для электросетей, много разного коммунального оборудования и установок.

Со всех концов страны идут в Гори грузы со строительными материалами, металлоконструкциями и машинами.

Горийцы претворяют в жизнь большой план переустройства родного города. И нам ли не дорожить миром, необходимым для того, чтобы завершить этот созидательный труд?

Трудящиеся города Гори единодушно присоединяют свой голос к голосам миллионов людей, призывающих отстоять дело мира.

И мы твердо знаем, что в этой борьбе победим, потому что знамя мира поднято над миром великим **Сталиным.**

Великая цель

Нам, горийцам, выпало на долю великое счастье жить в городе, где родился человек, который возглавляет самое благородное дело на земле — борьбу за мир, за счастье людей.

В истории человечества не было, нет и не будет более великой цели. Кровавые, захватнические, грабительские войны всегда приносили народам гнет, бесправие, смерть, голод, разруху. Они обогащали хищников-капиталистов, торговцев смертью за счет горя и несчастья тысяч и миллионов людей.

Более сорока пяти лет занимаюсь я преподавательской деятельностью. В течение всей своей сознательной жизни я воспитывал в своих учениках благородное стремление к творчеству, созиданию, к работе для блага людей.

Я учил их беззаветно служить народу так, как служит ему наш великий вождь товарищ **Сталин,** чья замечательная жизнь и государственная деятельность являются для нас вдохновляющим примером.

Тысячи воспитанников нашей школы стали строителями новой жизни. Мои ученики тт. В. Мурадели и А. Мачавариани — лауреаты Сталинских премий — композиторы, Г. Хараули — директор Горийского педагогического института, профессор М. Саакашвили — декан Тбилисского медицинского института. У каждого из них — работа, служащая делу мира, приносящая людям знания, пользу и счастье.

Нам война не нужна, как не нужна она всему человечеству, кроме кровавой шайки разбойничьего лагеря американо-английских империалистов.

К нам, в Гори, каждый день со всех концов земного шара приезжают люди, чтобы побывать в домике, где родился и провел свои детские годы великий борец за мир, за коммунизм товарищ **Сталин.** Встречаясь с простыми людьми из зарубежных стран, пожимая друг другу руки, мы приветствуем друг друга словом «мир». И каждый произносит его с особой теплотой и задушевностью, ибо мир — это **Сталин.** Мир—это свобода и счастье народов.

Обращение Всемирного Совета Мира о заключении Пакта Мира между пятью великими державами встречено в нашем городе горячим одобрением.

Мы единодушно поддерживаем решение Советского Комитета защиты мира. Мы все, как один, поставим свои подписи под Обращением Всемирного Совета Мира. Скрепляя своими подписями этот исторический документ, усилим еще больше борьбу за мир.

И. КАПАНАДЗЕ,
заслуженный учитель Грузинской ССР.

На вахте мира

Мы сейчас работаем на самой возвышенной точке древнего города Гори. Строим опалубку для бетонирования 7 этажа и купола башни Дома-музея великого знаменосца мира товарища **Сталина.**

Перед нами широко раскинулась живописная долина реки Куры с садами и виноградниками.

Я и мой сын Алеко — строители. Мы хорошо знаем, как растет и благоустраивается наш город, украшается новыми зданиями. Своими руками построили мы многие из этих домов: здание театра имени Эристави, здание педагогического института, многие другие очаги культуры.

Мы строим для того, чтобы еще лучше жили наши, советские люди, занятые мирным созидательным трудом.

Великий **Сталин** сказал: «Мир будет сохранен и упрочен, если народы возьмут дело сохранения мира в свои руки и будут отстаивать его до конца».

Еще плодотворнее трудясь на благо нашей великой Родины, советские строители будут зорко стоять на страже мира.

Ставя свои подписи под Обращением Всемирного Совета Мира, мы, строители, скрепим их новыми стахановскими делами.

Вместе с сыном я становлюсь на вахту мира. Мы будем ежедневно выполнять по три нормы за смену. Обязуемся внести этот свой вклад для того, чтобы до конца года завершить строительство нового величественного здания—Дома-музея знаменосца мира, гениального зодчего коммунизма, родного, любимого **Иосифа Виссарионовича Сталина.**

З. МАРУАШВИЛИ,
плотник.

Городской театр. Фото В. Тархова.

За счастье, за радость

С большой радостью узнал коллектив рабочих и служащих горийского хлопчатобумажного комбината о решении пленума Советского Комитета защиты мира — провести в СССР сбор подписей под Обращением Всемирного Совета Мира о заключении Пакта Мира между пятью великими державами.

К 450 миллионам простых людей, уже подписавших Обращение, мы присоединим и наши подписи, выражающие непреклонную волю к сохранению мира.

Подписи миллионов советских людей вдохновят борцов за мир во всех странах, укрепят их уверенность в победе дела мира.

Свои подписи мы скрепим новыми трудовыми подвигами. Прядильщицы города Гори — родины знаменосца мира товарища **Сталина** — встают на вахту мира. Мы обязуемся ответить на происки поджигателей войны увеличением выпуска горийских тканей.

Сделаем наш родной Гори городом счастья, красоты, большой творческой работы на благо нашей прекрасной Родины. Пусть простые люди, приезжающие к нам со всех уголков земного шара, чтобы побывать в домике **Сталина,** увидят, как мы отвечаем мирным трудом поджигателям войны.

В. ГОЦИРИДЗЕ,
прядильщица.

Благородное дело

Резолюция пленума Советского Комитета защиты мира нашла горячий отклик среди трудящихся Гори. На заводах и фабриках, в школах, техникумах и учреждениях идет обсуждение этого исторического документа.

На горийском консервном и шпалопропиточном заводах, в цехах хлопчатобумажного комбината, на строительных площадках города рабочие и работницы дают слово трудиться еще более производительно, внести новый вклад в дело укрепления мира во всем мире.

Знатная стахановка горийского консервного завода тов. Ж. Беридзе заявила:

— Миролюбивая политика советского народа снискала себе одобрение всего прогрессивного человечества. Трудящиеся города Гори все, как один, подпишутся под Обращением Всемирного Совета Мира.

На строительство хлопчатобумажного комбината весть о резолюции пленума Советского Комитета защиты мира пришла одновременно с известием о том, что коллективу строителей по итогам социалистического соревнования присуждена вторая всесоюзная премия.

— Свои подписи под Обращением Всемирного Совета Мира, — сказал каменщик строительства тов. Г. Туманишвили, — строители нового индустриального гиганта и города Гори подкрепят новыми стахановскими делами.

Я становлюсь на вахту мира и призываю всех строителей работать с утроенной энергией.

Одобряя решения пленума Советского Комитета защиты мира, строители города Гори на всех его многочисленных стройках становятся по примеру знатного каменщика тов. Г. Туманишвили на стахановскую вахту мира.

Коллективный корреспондент—редакция горийской городской газеты «Сталинели».

Экскурсии школьников

Во время летних каникул многие школы Абхазии провели экскурсии учащихся в Гори.

Побывать в историческом городе, где родился и провел свои детские годы великий **Сталин,**—заветная мечта всех советских школьников.

Учащиеся атарской восьмилетней школы Очамчирского района, посетившие перед началом учебного года Гори, возвратившись к себе в село, сохранили волнующие воспоминания об этой замечательной экскурсии, обо всем, что они видели в Гори.

Все они дали обещание учиться в новом учебном году только на «хорошо» и «отлично».

Экскурсии в Гори, знакомство с историческими местами, связанными с детскими годами и ранней революционной деятельностью товарища **И. В. Сталина,** наполняют детские сердца еще более горячим чувством любви к Родине, еще большей гордостью за ее величие. Они обещают стать достойными строителями коммунизма.

Д. КИУТ.

Слово горийских матерей

400 матерей приходят ко мне в школу как к директору и депутату Верховного Совета Грузинской ССР. У нас учатся их дочери.

Когда в Гори узнали о решении пленума Советского Комитета защиты мира—провести в СССР сбор подписей под Обращением Всемирного Совета Мира, многие матери собрались у нас в школе. С волнением прочитали мы торжественный текст Обращения, резолюцию пленума Советского Комитета защиты мира и долго и горячо беседовали.

Матери говорили о том, что честные люди всего земного шара должны об'единить свои усилия в борьбе за мир и отстоять дело мира.

Они говорили о том, что глубоко верят в победу дела мира над войной. Мир победит, потому что народы земли об'единяются в борьбе за мир, что в этой борьбе их возглавляет великий **Сталин.**

Они заявили, что всем своим сердцем, всеми своими чувствами они с родным Советским правительством, с товарищем **Сталиным** в священной борьбе за мир.

Е. САМАДАШВИЛИ,
директор 2-й горийской женской школы, депутат Верховного Совета Грузинской ССР.

Гори. Улица Чавчавадзе. Здание Горийского педагогического института. Фото В. Черкасова.

НОВАТОРЫ

От нашего специального корреспондента

III.

Вечером я снова встретился с Рогава. Я поделился с ним впечатлениями от посещения Зугдидского филиала колхозной библиотеки, в которой свыше 10.000 книг, радиоузла, агролаборатории, детских яслей, позволяющих колхозницам спокойно работать в поле, не беспокоясь за детей...

В комнату вошел директор школы Ясон Гуджаевич Уридия.

Беседа продолжалась. Мы стали говорить о возможностях дальнейшего развития хозяйства артели и селения.

— Эти возможности так же безграничны, — сказал Рогава, — как безграничны возможности развития науки. Возьмем к примеру хорошо нам известную историю с калийными удобрениями. Сколько гектаров плантаций, столько тонн добавочного чайного листа мы получаем благодаря открытию нашей Нины Калистратовны! Но далеко не все открытия ученых, далеко не все достижения лучших мастеров земледелия мы сумели применить у себя.

Рогава на минуту умолк. Взгляд его скользнул по стене, на которой висела картина, изображающая великого преобразователя природы И. В. Мичурина в цветущем саду.

— Если мы будем строить свое общественное хозяйство, следуя указаниям науки,—продолжал председатель страстно,— мы в несколько раз, и это будет очень скоро, умножим свои, неплохие уже и теперь, показатели.

Антимоз Михайлович вправе так говорить. Не он ли так много сделал, чтобы утвердить культуру чая в Ахали Сопели? Не он ли был частым гостем в Зугдидском филиале, где интересовался работами научных сотрудников, брал у них все, что можно было сейчас же перенести на плантации? Не он ли, в свою очередь, помогал работникам науки двигать вперед научные опыты, необходимые для новых открытий?

А. М. Рогава высоко ценит науку. Он понимает ее огромное значение. Этот человек, руководя чрезвычайно сложным, большим хозяйством, находит время и возможность учиться в институте. Он один из тех 452 колхозников Грузии, которые заочно, без отрыва от работы, получают высшее образование в Грузинском сельскохозяйственном институте имени Л. П. Берия.

«Сила знаний — великая сила», — вот любимые слова Антимоза Михайловича. «Знание — это орудие строителей коммунизма. Человек, который не учится, немногого стоит и не может двигать дело вперед».

Увлеченные беседой, мы не заметили, как кабинет председателя заполнили колхозники. Рядом со мной сидел бригадир Иона Купуния. Люди группами, кто вслух, кто шопотом, о чем-то беседовали. За три дня пребывания в Ахали Сопели я успел встретиться со многими знатными людьми села. Сегодня они пришли сюда, чтобы подвести итоги работы за последнюю неделю, наметить задачи на следующую.

Большинство собравшихся бригадиров—Герои Социалистического Труда. Много таких выдающихся, заслуженных мастеров сельскохозяйственного труда и в других колхозах, но первенство по числу Героев держит пока Ахали Сопели.

Число тружеников Грузии, удостоенных звания Героя Социалистического Труда, перевалило за тысячу. Это почти четвертая часть всех Героев Социалистического Труда. А сколько еще колхозников Грузии получит высокое звание за успехи 1950 года!

— Пора начинать, — проговорил сидевший в углу пожилой мужчина, просматривавший какие-то заметки.

— Сейчас начнем, — сказал председатель.

Колхозный агроном сообщил, что двоих бригадиров еще нет.

— Вызовите их по радио,—улыбаясь сказал председатель. — Передайте, что заседание начинается.

Назначено было заседание правления, но в кабинете собралось в несколько раз больше людей, чем членов правления. В Ахали Сопели стало уже традицией на заседания правления приглашать бригадиров и руководителей отдельных отраслей колхозного производства, особенно в тех случаях, когда предстояло обсуждать важные вопросы.

В этот вечер обсуждались два вопроса: ход сбора чайного листа и помощь колхоза сельскому Совету в подготовке нового школьного здания к предстоящему учебному году.

По первому вопросу доклад сделал сам председатель, по второму—колхозный инженер Бечвая.

Сбор чая шел благополучно. За последнюю декаду было собрано гораздо больше, чем в предыдущую. И все же председатель укорял тех, кто хотя и перевыполнил задание, но допускает, чтобы чайный лист грубел. Досталось и тем, кто срывает еще не подошедшие флеши, не соблюдает со всей строгостью требований агротехники.

— Что скажете, товарищ Шалва, — обратился Рогава к одному из бригадиров,— по поводу этого? И он достал из ящика письменного стола так называемый «рыбий лист», который по агроправилам нельзя срывать.

— Вот такие листья попадались среди собранных вашей бригадой. Правда, их мало, но надо добиваться, чтобы брака в работе вовсе не было.

Еще строже журил председатель строителей, которые затягивали работу, жалуясь, что людей нехватает...

— Если мы даем вам меньше людей,— сказал Рогава, обращаясь к инженеру, — то ведь и об'ем работ уменьшился. Дело не в том, что мало людей, а в неумелой организации работы...

Окончание. Начало см. «З. В.» от 31 августа и 2 сентября.

Своими успехами артель имени Л. П. Берия селения Ахали Сопели, Зугдидского района, во многом обязана тесному содружеству с учеными и специалистами сельского хозяйства. На колхозной плантации часто можно видеть научных сотрудников Зугдидского филиала Всесоюзного научно-исследовательского института чая и субтропических культур.

На снимке: старший научный сотрудник филиала института кандидат сельскохозяйственных наук депутат Верховного Совета СССР Нина Калистратовна Дгебуадзе (слева) и бригадир колхоза дважды Герой Социалистического Труда Тамара Андреевна Купуния.

Фото С. Короткова.

Затем перешли к школьным делам. В этом году состоялся первый выпуск в ахалсопельской средней школе. Кто-то задал вопрос, будут ли выпускники продолжать свое учение. Другой добавил, что «учение — учением, а помочь колхозу тоже надо, хотя бы на строительстве школы»...

Это замечание вызвало резкие возражения.

— Мне кажется, — сказал директор школы Ясон Уридия, — и сельский Совет, и правление колхоза, и сельчане заинтересованы в том, чтобы молодежь наша получила высшее образование.

— И даже очень заинтересованы... — раздались голоса.

Уридия достал из папки какую-то бумагу и стал читать:

— Феня Курашвили, Тина Джоджуа и Кето Губеладзе думают стать агрономами.

Отар Кадария решил стать инженером-строителем.

Миша Качарава поступает в педагогический институт.

Бабуши Чухуа и Котэ Зарандия подали заявления о зачислении их на математический факультет Государственного университета.

Алуша Джикия, окончившая школу с золотой медалью, и Потоли Джабуа хотят стать врачами.

Шушаника Буадзе готовится в консерваторию.

Гули Рогава, дочь погибшего фронтовика, окончила школу с золотой медалью и поступает в Институт иностранных языков...

Все внимательно слушали чтение списка.

— Прав директор школы, — заговорил председатель колхоза, — мы безусловно заинтересованы в том, чтобы все окончили вузы. Вы сами видите, колхоз быстро развивается, растет село. Скоро наших специалистов будет недостаточно, значит, самим нам надо позаботиться о кадрах.

Вновь раздались одобрительные возгласы: «Конечно!», «Умное слово!». Но «предельщик» не хотел сдаваться:

— Учились же они одиннадцать лет, ну и хватит с них... Я и одного года не учился...

Эти слова были встречены бурей протестующих возгласов.

Слова попросила женщина средних лет.

— Говорите, Тамара,— сказал председатель.

Когда было названо это имя, я подумал: видимо, это и есть знатный бригадир Тамара Андреевна Купуния, о которой мне так много рассказали ахалсопельцы. Раньше в семье Андрея Купуния, как и во всей деревне, господствовала беспросветная нужда. Черной, как ночь, была жизнь. Тамара ничего кроме своей деревни не знала и не видела. И вот дочь крестьянина-бедняка стала знатным, всеми уважаемым человеком, Героем Социалистического Труда. Это она, рядовая колхозница, в первый год войны, когда почти все мужчины и среди них руководитель 1-й бригады Иона Купуния, ушли на фронт, получила бригаду и с той поры руководит ею, руководит умело, с большим знанием дела. Ее бригада стала лучшей в колхозе. Она убедительно, спокойно начала отстаивать предложение дать возможность всем окончившим школу поступить в высшие учебные заведения.

— Скоро, — стала убеждать Тамара Андреевна «противника» высшего образования, — нам придется ставить вопрос о том, чтобы открыть в селе музыкальную школу. Ведь в домах наших колхозников уже не одно пианино. Надо же нашим детям по-настоящему учиться. И очень хорошо, что Шушаника Буадзе в консерваторию едет, Я с ней беседовала. Говорит — по окончании обязательно к нам вернется, детей музыке обучать будет. Такое же желание возвратиться в Ахали Сопели выражают и многие другие выпускники...

Одобрительные голоса поддержали Купуния.

— Нет, двух мнений быть не может,— продолжала она. — Председатель колхоза вполне прав. В этом и заключается наше счастье, что мы живем в такой стране, где молодежи открыты все пути к знанию. Только учитесь... Ну, а если строительство школы отстает, так мы это исправим своими силами. В годы войны разве легче было?! И меньше, что-ли, приходилось работать?!.. Что касается меня, то я из своей бригады без ущерба для дела могу выделить в помощь стройке пять человек. Думаю, то же самое могут сделать и некоторые другие бригады. Не правда ли?..

Предложение Купуния поддержал бригадир Партен Кадария. Тот самый Кадария, семья которого опередила все здешние семьи по числу Героев Социалистического Труда. Золотая звезда украшает грудь самого Партена, его жены Домники и дочери Минадоры. Все они большие знатоки культуры чая. В прошлом году они выработали 2.000 трудодней и получили 62.000 рублей деньгами. Чтобы перевезти зерно, полученное на трудодни, из колхозных амбаров в дом Кадария, понадобилось пять трехтонных грузовиков...

Эта семья прославленных тружеников пользуется большим уважением среди ахалсопельцев. И когда вслед за Купуния слово взял Кадария, доказывая, как важно для села, чтобы дети колхозников, окончившие школу, стали специалистами, умолкли все, кто возражал против этого.

Часовая стрелка приближалась к двенадцати. Участники заседания начали расходиться по домам, как вдруг голос агронома заставил их задержаться:

— Не забудьте, товарищи, об'явить в бригадах — завтра в девять часов вечера в агролаборатории состоится лекция Дгебуадзе на тему «Пути повышения урожайности чайного листа».

Колхозники разом заговорили:

— Знаем, знаем, читали об'явление.

— Придем.

— Как же, чтобы на лекцию Нины Калистратовны не притти!..

* * *

Когда дописывался этот очерк, в Тбилиси пришло сообщение о том, что знатные чаеводы колхоза имени Л. П. Берия — бригадир Тамара Андреевна Купуния и председатель колхоза Антимоз Михайлович Рогава награждены второй золотой медалью «Серп и молот» Героев Социалистического Труда.

Получено также сообщение о присвоении звания Героя Социалистического Труда новой большой группе чаеводов республики. Среди них—одиннадцать колхозников из села Ахали Сопели.

Сегодня в колхозе имени Л. П. Берия—пятьдесят один Герой Социалистического Труда.

М. ДАВИТАШВИЛИ.

Селение Ахали Сопели,
Зугдидского района.

Прибытие делегации СССР на конференцию по мирному договору с Японией

САН-ФРАНЦИСКО, 2 сентября. (ТАСС). 1 сентября делегация Советского Союза во главе с заместителем министра иностранных дел тов. Громыко А. А. прибыла в Сан-Франциско на конференцию по мирному договору с Японией.

Китайская печать о конференции в Сан-Франциско

ПЕКИН, 1 сентября. (ТАСС). Корреспондент агентства Синьхуа передает из Шанхая:

Шанхайская газета «Дагунбао» писала вчера в своей передовой статье, что расчеты американских империалистов на то, что они смогут хозяйничать на конференции по мирному договору с Японией, нарушены решением Советского Союза участвовать на этой конференции и отказом от участия в конференции Индии и Бирмы.

Американские империалисты первоначально считали, что без Китая Советский Союз не будет участвовать в конференции. Они думали, что беспрепятственно смогут заставить страны-сателлиты подписать мирный договор. Они ожидали так же, что такие страны Азии, как Индия и Бирма, примут участие в конференции и таким образом будут обеспечены парадность и реклама.

Однако американские империалисты просчитались. Советский Союз решил участвовать в конференции. Он будет бороться за правду, разоблачать планы американо-английских империалистов и выдвинет на конференции от лица сотен миллионов людей всего мира справедливые предложения.

Точно так же просчитались они и в отношении Индии и Бирмы, которые отказались от участия в конференции.

Даже если разбойники протащат на конференции свой проект мирного договора с Японией, то это будет не что иное как фикция. Какое значение он может иметь, когда народы Азии и всего мира против этого преступного документа?—спрашивает газета.

Шанхайская газета «Синьвэньжибао» в передовой статье охарактеризовала решение Советского Союза принять участие на конференции в Сан-Франциско как удар по реакционным правительствам США, Англии и Японии, а отказ Индии и Бирмы от участия на конференции как «холодный душ, который поставил в чрезвычайно затруднительное положение и привел в уныние эти правительства».

Как указывает газета, все факты показывают, что американский империализм все более и более изолируется. США, может быть, удастся, оказывая нажим на конференцию в Сан-Франциско, заставить представителей своих сателлитов «принять» американский проект мирного договора с Японией. Но этот преступный документ окажется клочком бумаги ввиду растущей с каждым днем широкой и мощной оппозиции народов всего мира.

Митинг в Пекине, посвященный шестой годовщине победы над Японией

ПЕКИН, 2 сентября. (ТАСС). Сегодня в Пекине в парке имени Сунь Ят-сена состоялся многотысячный митинг, посвященный шестой годовщине победы над Японией.

Митинг открыл председатель президиума Китайского народного комитета защиты мира и борьбы против американской агрессии Го Мо-жо.

Сегодня, заявил Го Мо-жо, наша страна отмечает шестую годовщину победы китайского народа в антияпонской войне. В этот день мы выражаем свою благодарность Народно-освободительной армии и вождю китайского народа Мао Цзе-дуну, под мудрым руководством которого мы одержали победу. Мы также выражаем нашу благодарность лучшему другу китайского народа—великому **Сталину, под** руководством которого Советская армия разгромила отборные японские войска в Маньчжурии.

Чтобы достичь победы над Японией, мы принесли огромные жертвы. Эта победа стоила нам 10 млн. человеческих жизней. В результате 8-летней ожесточенной борьбы китайский народ при помощи Советского Союза разгромил и выбросил со священной территории Китая японских оккупантов. Но не успели отгреметь пушки, как реакционная банда Чан Кай-ши, вооруженная и науськиваемая американскими империалистами, развязала гражданскую войну, длившуюся еще четыре года. Китайский народ, сплотившийся вокруг Коммунистической партии Китая и руководимый Мао Цзе-дуном, разгромил реакционную клику Чан Кай-ши и ее пособников —американских империалистов, пытавшихся руками реакционных банд Чан Кай-ши превратить Китай в свою колонию, а китайский народ в своих рабов. Однако этого урока американским империалистам оказалось недостаточно. После освободительной войны китайского народа они напали на братский корейский народ, захватили китайский остров Тайван, перевооружают Японию и готовят новую войну против миролюбивых стран мира. Сейчас американские империалисты хотят заключить сепаратный мирный договор с Японией, чтобы превратить ее в свой военный плацдарм для нападения на нашу страну, для завоевания мирового господства. Но силы мира, возглавляемые великим Советским Союзом, непобедимы. Мы должны еще теснее об'единиться со всеми демократическими миролюбивыми силами во главе с Советским Союзом для борьбы против поджигателей войны, против американских империалистов, стремящихся развязать новую мировую войну. Мы должны еще более усилить борьбу за укрепление мира во всем мире, и победа будет за нами.

Затем выступил мэр Пекина Пын Чжэнь, председатель Революционного комитета гоминдана Ли Цзи-шень, представитель Демократической ассоциации национальной реконструкции Чжан Най-ци и заместитель председателя Всекитайской федерации профсоюзов Лю Нин-и.

В заключение митинга Го Мо-жо огласил текст совместного обращения всех демократических партий и групп к китайскому народу в связи с шестой годовщиной капитуляции Японии и призвал присутствовавших твердо итти по пути Мао Цзе-дуна, бороться за прочный мир во всем мире.

Заявление представителя Главного командования Народной армии и штаба китайских народных добровольцев

ПЕКИН, 1 сентября. (ТАСС). Корреспондент агентства Синьхуа передает из Пхеньяна:

Представитель Главного командования корейской Народной армии и штаба китайских народных добровольцев 30 августа отверг официальный документ, опубликованный 28 августа отделом информации командования вооруженных сил Об'единенных Наций.

Хотя этот документ отдела информации касается резонных и основанных на фактах обвинений в неоднократных нарушениях войсками ООН нейтральной зоны Кэсона, выдвинутых генералом Ким Ир Сеном и генералом Пын Дэ-хуэем в их ответе Риджуэю от 27 августа, этот отдел не осмеливается опубликовать полный текст этого справедливого и важного ответа. Он не осмеливается сообщить миру всю правду, содержащуюся в этом ответе. Наоборот, отдел информации искажает факты и скрывает правду, пытаясь уклониться и снять ответственность с войск Об'единенных Наций за неоднократное нарушение соглашения о нейтральной зоне Кэсона. Подобные действия являются совершенно безответственными и легкомысленными.

Для того чтобы сообщить миру правду о том, что произошло, публикуется нижеследующее заявление:

Чтобы создать путаницу и скрыть факты, отдел информации командования вооруженных сил Об'единенных Наций в своем документе, опубликованном 28 августа, преднамеренно преувеличил и исказил вопросы, касающиеся освещения печатью хода переговоров в Кэсоне, непредумышленного появления в районе конференции наших военных патрулей и случайной задержки нашим военным патрулем на несколько минут посыльного делегации вооруженных сил Об'единенных Наций и автомашины этой делегации. Фактически наша сторона уже урегулировала резонным образом эти вопросы в соответствии с принципом равноправия, и таким образом, чтобы способствовать переговорам о перемирии, проявив при этом серьезное и ответственное отношение, и сторона вооруженных сил Об'единенных Наций выразила по этому поводу свое удовлетворение.

Преувеличивая и представляя в искаженном виде вопрос, который фактически был уже давно урегулирован, отдел информации занялся распространением слухов и клеветнических заявлений относительно серьезных происшествий—убийства командира взвода нашей военной полиции Яо Цин-сяна и ранения бойца Ван Жэнь-юаня военнослужащими вооруженных сил Об'единенных Наций, которые незаконно проникли в нейтральную зону 19 августа, и относительно бомбардировки и обстрела резиденции нашей делегации самолетом вооруженных сил Об'единенных Наций 22 августа в попытке совершить убийство членов нашей делегации, причем целью всего этого является уклониться от серьезной ответственности и отрицать ее.

В отношении убийства командира взвода Яо Цин-сяна глава нашей делегации генерал Нам Ир в подробном докладе от 28 августа неопровержимо доказал с помощью показаний очевидцев и вещественных доказательств, что это было преступление, совершенное вооруженными силами, входящими в состав вооруженных сил Об'единенных Наций. Даже полковник Мэррей во время совместного расследования, производившегося офицерами связи обеих сторон, и вице-адмирал Джой в своем ответе главе нашей делегации генералу Нам Иру не могли отрицать этого факта. Тем не менее, сторона вооруженных сил Об'единенных Наций отказалась удовлетворить наше резонное требование о суровом наказании преступников, нарушивших соглашение о нейтральной зоне и убивших и ранивших наших военных патрульных, выполнявших свои обязанности в соответствии с соглашением, а также обеспечить полную гарантию неповторения в дальнейшем нарушений нейтральной зоны. Противная сторона не только отказалась, но и пошла дальше, распространив через свой отдел информации ложь с целью снять с себя ответственность, заявив, что войска «Корейской республики», хотя бы они и были в военной форме и имели бы при себе оружие и проникли в нейтральную зону не находятся под командованием и контролем вооруженных сил Об'единенных Наций.

Более того, отдел информации попирает всякое чувство справедливости и идет против разума, заявляя, что наша военная полиция не оказала никакого сопротивления, желая сказать тем самым, что жертва заслуживала смерти. Однако местные жители ясно показали во время совместного расследования, проводимого обеими сторонами, что вооруженные убийцы Яо Цин-сяна вторглись в нейтральную зону извне и после убийства бежали из нейтральной зоны. Это доказывает, что эти вооруженные, одетые в военную форму, убийцы Яо Цин-сяна, вторгшиеся в нейтральную зону, являются вооруженными людьми, находящимися под контролем войск Об'единенных Наций. Эти вооруженные люди незаконно проникли в нейтральную зону с позиций войск Об'единенных Наций, находящихся в нескольких километрах. Если бы им не помогали укрыться и не поддерживали войска Об'единенных Наций, эти вооруженные люди были бы уничтожены.

Существо вопроса заключается не в том, что наш военный патруль, имевший оружие лишь для несения патрульной службы, не мог их уничтожить, но скорее в том, что этой группе вооруженного персонала была оказана защита со стороны войск Об'единенных Наций. Разве эта защита не доказывает, что этот вооруженный персонал является частью войск Об'единенных Наций?

Что касается бомбардировки военным самолетом вооруженных сил Об'единенных Наций нейтральной зоны Кэсона вечером 22 августа, то отдел информации командования вооруженных сил Об'единенных Наций в своем официальном заявлении пытался отрицать, что этот военный самолет, сбросивший бомбы, принадлежал вооруженным силам Об'единенных Наций. Он даже пустил в ход клевету о том, что этот инцидент был сфабрикован нашим персоналом. В попытке оправдать эту клевету отдел информации не остановился перед искажением всех фактов и истины, нагло заявив, что наши офицеры связи отказались позволить офицерам связи противной стороны произвести новое расследование при дневном свете. Однако имеется совпадение, заключающееся в том, что радарная станция 5-го авиасоединения Об'единенных Наций сообщила о появлении неопознанного самолета к западу от Кэсона как раз в то время, когда имели место бомбардировка и обстрел. Поскольку этот самолет не был опознан, как же можно было установить, что это наш самолет? Не похоже ли это на случай с глупцом, который сам привлекает внимание к тому, что он натворил? Утверждать, что бомбардировка и обстрел резиденции нашей делегации самолетом были произведены нашими людьми, значит, говорить несусветную чушь.

Во-первых, мысль о том, чтобы извлечь какую-либо пользу из убийства своих собственных делегатов, является непостижимой. За исключением американских генералов, лишенных всякой совести, мы совершенно уверены, что на всем земном шаре нет никого, кто бы осмелился допустить такую мысль. Во-вторых, действительные факты бомбардировки, произведенной военным самолетом вооруженных сил Об'единенных Наций, показывают, что большинство бомб упало всего лишь в 100 или 200 метрах от резиденции нашей делегации.

Всякий, кто сведущ в воздушной бомбардировке, знает, что почти невозможно вести бомбардировку таким образом, чтобы, не поражая цели, сбросить бомбы точно в 200 или 300 метрах от нее. Поэтому, если только это не было сделано с целью убийства своих собственных делегатов, то такую преднамеренную бомбардировку, во время которой бомбы падали бы столь близко от резиденции своих собственных делегатов и не попадали бы в нее, невозможно себе представить.

В действительности эта нелепая клевета никого не обманет. Наоборот, чем больше и громче сторона вооруженных сил Об'единенных Наций будет распространять подобную клевету, тем лучше она докажет, что именно вооруженные силы Об'единенных Наций пошли на эту беззаконную и серьезную провокацию с целью убийства нашей делегации.

Вещественные доказательства, сохранившиеся нетронутыми на месте, и показания очевидцев, которыми является все население города Кэсона, свидетельствуют, что военный самолет, который производил с целью убийства бомбардировку и обстрел вечером 22 августа, имея своим об'ектом резиденцию нашей делегации в нейтральной зоне Кэсона, принадлежал стороне вооруженных сил Об'единенных Наций.

Наилучшим и окончательным доказательством является наглый отказ провести новое расследование дела, в чем сторона вооруженных сил ООН все еще продолжает упорствовать.

Для того, чтобы оправдать свой отказ, сторона вооруженных сил ООН состряпала лживое заявление.

В действительности дело обстоит следующим образом. Офицеры связи противной стороны обещали возобновить расследование 23 августа, и наша сторона согласилась с этим, однако противная сторона исказила правду, утверждая, что наша сторона отказала им в проведении нового расследования днем 23 августа. Достоверным фактом является также и то что представитель нашей делегации вновь заявил 26 августа, что мы ожидаем ее прибытия, чтобы провести новое расследование. Но, несмотря на это, она заявила, что только 27 августа мы дали свое согласие на новое расследование.

Главнокомандующий Ким Ир Сен и командующий Пын Дэ-хуэй 27 августа действительно в третий раз ясно потребовали, чтобы представители противной стороны прибыли для нового расследования, чтобы достигнуть разумного решения этого вопроса.

Однако после этого сторона вооруженных сил ООН заявила, что уже слишком поздно и что новое расследование было бы совершенно бессмысленным.

Теперь обратимся к фактам. Как только произошел инцидент, мы потребовали, чтобы представители противной стороны прибыли немедленно для совместного расследования. Офицеры связи противной стороны прибыли и проявили крайнее нежелание произвести тщательное и ответственное расследование под тем предлогом, что проводить расследование ночью неудобно, заявив, что они приедут для расследования на следующий день. Мы согласились с этим. Однако они не только не прибыли на следующий день, но вместо этого пытались голословно обвинить нас в том, что мы отказались разрешить им прибыть.

Когда мы просим их немедленно начать расследование, они заявляют, что они не могут, потому что слишком поздно. Когда же мы говорим, приезжайте днем, они соглашаются, но все же не приезжают для дальнейшего расследования. Далее мы им говорим, если вас не устраивает сейчас, то это может быть сделано позже. Однако они все же не приезжают. Мы дважды—26 и 27 августа повторяем свое требование, чтобы они прибыли, однако они снова отказываются. Что же они говорят? Они говорят, что уже слишком поздно и что не стоит приезжать.

Действительная цель опубликования 28 августа отделом информации штаба вооруженных сил ООН своего запутанного и противоречивого документа заключается в том, чтобы распространить абсурдную ложь и избежать ответа на ряд справедливых и ясных вопросов, поставленных перед генералом Риджуэем 27 августа главнокомандующим Ким Ир Сеном и командующим Пын Дэ-хуэем. Главное в этом документе—найти предлог для отказа от проведения нового расследования этого серьезного инцидента.

Какой предлог они нашли? Они утверждают, что доказательства, виденные их офицерами связи ночью 22 августа, сфабрикованы нашей стороной и поэтому недостоверны; что теперь, после того как прошло несколько дней, мы, возможно, сфабриковали более убедительные доказательства и что поэтому они не могут прибыть для нового расследования. Я хотел бы спросить офицеров отдела информации, почему, если они так убеждены, что доказательства, которые мы сохранили, сфабрикованы нами, у них нехватает смелости прибыть и осмотреть их вновь? Может быть, в вашей стране не делают различия между сфабрикованным и действительным?!

Подобное отношение с вашей стороны, выражающееся в том, чтобы отказаться от нового расследования при любых обстоятельствах, просто показывает, что вещественные доказательства и свидетели этого инцидента полностью подтверждают, что вы, и не кто иной, кроме вас, являетесь инициаторами инцидента 22 августа, и поэтому у вас нехватает мужества прибыть в Кэсон и своими глазами увидеть преступления, совершенные вашей стороной.

Протест Ким Ир Сена и Пын Дэ-хуэя Риджуэю

ПЕКИН, 2 сентября. (ТАСС). По сообщению корреспондента агентства Синьхуа из Пхеньяна, главнокомандующий корейской Народной армией генерал Ким Ир Сен и командующий китайскими народными добровольцами генерал Пын Дэ-хуэй 1 сентября заявили генералу Риджуэю протест, в котором говорится:

«Генерал Риджуэй, 1 сентября в 00 часов 30 мин. один из ваших военных самолетов вновь незаконно вторгся в воздушное пространство нейтральной зоны Кэсона и произвел бомбардировку. Сейчас в результате расследования установлено, что две бомбы были сброшены в местах, находящихся всего в 500—600 метрах от резиденции главы нашей делегации генерала Нам Ира. После бомбардировки резиденции нашей делегации вечером 22 августа это—новый акт чрезвычайно серьезного и провокационного характера, совершенный вашим военным самолетом. Мы заявляем вам решительный протест.

После инцидента 22 августа ваша сторона не только проявила полнейшую безответственность в отношении этого провокационного акта, но также в вашем ответе от 29 августа отклонила наше требование о проведении нового расследования. Более того, ваша сторона продолжала посылать южно-корейские войска с целью незаконного вторжения в нейтральную зону Кэсона и 30 августа вновь совершила убийство двух наших военных полицейских. В то же время вы продолжали посылать военные самолеты с целью непрерывного вторжения в нейтральную зону Кэсона. За 8 дней—с 23 по 30 августа—эти самолеты совершили 25 полетов и сбросили 29 августа в 2 часа 40 минут осветительную бомбу близ места конференции в Кэсоне. Хотя в связи с рядом провокационных актов, совершенных вашей стороной, глава нашей делегации генерал Нам Ир в каждом отдельном последующем случае заявлял протест, тем не менее ваша делегация и Вы сами, с одной стороны, выступили с бесстыдными опровержениями, полностью противоречащими фактам, а с другой стороны, ваши вооруженные силы явно и бессовестно продолжали провокации и 1 сентября во второй раз подвергли бомбардировке нейтральную зону Кэсона. Даже сегодня, когда ваши офицеры связи производили расследование в Кэсоне, один из ваших военных самолетов незаконно пролетел над нейтральной зоной Кэсона. Свидетелем этого являлся весь персонал, находившийся на месте, в том числе корреспонденты обеих сторон. Эти бесконечные акты с вашей стороны, нарушающие соглашение о нейтральной зоне Кэсона, безусловно нельзя об'яснить ничем, кроме как намерением сорвать переговоры о перемирии в Корее, сделав невозможным продолжение конференции в Кэсоне.

После расследования, произведенного сегодня на месте в Кэсоне, ваши офицеры связи были не в состоянии отрицать действительные результаты бомбардировки нейтральной зоны Кэсона вашим военным самолетом в 00 часов 30 минут 1-го сентября, тем не менее, так же, как и в случае с инцидентом 22 августа, они бессовестно отрицали, что этот самолет принадлежал вооруженным силам Об'единенных Наций. Не подлежит сомнению, что, поскольку факт этой бомбардировки был подтвержден вашими офицерами связи, то и ранее произведенная бомбардировка, которую ваши офицеры связи расследовали, но не осмелились расследовать повторно, столь же очевидно является неопровержимым фактом. Ваша сторона бессовестно отрицает, что это был самолет вооруженных сил Об'единенных Наций, но мыслимо ли, чтобы наш самолет подверг бомбардировке свою собственную делегацию? Справедливые и порядочные люди во всем мире не поверят таким нелепым отрицаниям и лжи с вашей стороны. В действительности же, сразу после бомбардировки нейтральной зоны Кэсона одним из ваших военных самолетов в 00 часов 30 минут 1 сентября ваша авиация продолжала разведку над нейтральной зоной Кэсона в течение всей ночи и бомбила район, прилегающий к нейтральной зоне Кэсона. Разве это не является лучшим доказательством несомненной причастности к этому авиации вооруженных сил Об'единенных Наций?

Настоящим мы торжественно заявляем Вам: если Вы намерены сорвать переговоры, то Вы должны открыто и официально заявить об этом Вашем намерении, вместо того, чтобы непрестанно совершать подлые провокации. Если же Вы все еще намереваетесь возобновить переговоры в Кэсоне с тем, чтобы достичь справедливого и разумного соглашения о перемирии, то Вы должны согласиться со следующими требованиями нашей стороны: ваша сторона должна честно и со всей ответственностью отнестись к ряду серьезных провокационных инцидентов, имевших место с 22 августа по 1 сентября, и должна полностью гарантировать неповторение в дальнейшем подобных актов, нарушающих соглашение о нейтральной зоне Кэсона с тем, чтобы было возможно возобновить переговоры о перемирии в Кэсоне.

Ждем Вашего ответа.

Ким Ир Сен, главнокомандующий корейской Народной армией.
Пын Дэ-хуэй, командующий китайскими народными добровольцами.
1 сентября 1951 года».

Высылка из Польши английского шпиона

ВАРШАВА, 2 сентября. (ТАСС). 1 сентября министр иностранных дел Польской Республики Скшешевский принял английского посла в Варшаве Бэйтмэна и потребовал, чтобы третий секретарь английского посольства в Варшаве Мэссей покинул Польшу в течение трех дней. На недавнем процессе по делу руководителей шпионско-диверсионной организации, действовавшей в Войске Польском, было установлено, что Мэссей занимался сбором и пересылкой шпионских сведений из Польши в Англию через дипломатические каналы.

К англо-американскому вмешательству во внутренние дела Ирана

Выступление Мосаддыка по радио

ТЕГЕРАН, 2 сентября. (ТАСС). Вчера по тегеранскому радио выступил премьер-министр Ирана Мосаддык.

Указав на «сопротивление и волю иранского народа, проявляемые в священной борьбе за нефть», Мосаддык заявил, что предпринятые до сих пор «эффективные мероприятия» уже привели к полному упразднению иностранной нефтяной концессии на юге Ирана, срок которой иначе истек бы только через 50 лет. Однако, заметил Мосаддык, английское правительство все еще хочет сохранить за собой некоторые прежние привилегии, которые были силой получены Англией в Иране, и английское правительство еще не готово обращаться с Ираном, как с равной стороной. Но иранское правительство также хорошо знает, что оно не может уклониться от удовлетворения требований народа.

Разрешение восстановить в Иране любого рода экономическое влияние бывшей Англо-Иранской нефтяной компании (АИНК) или какой-либо другой компании, которая под другим именем продолжала бы ту же самую политику, сказал Мосаддык, означало бы постепенное возвращение к прежнему положению, чего иранский народ никоим образом не желает.

Напомнив о приезде в Тегеран делегации бывшей АИНК, а затем и делегации английского правительства во главе со Стоксом и приезде Гарримана, а также о переговорах с ними, Мосаддык подчеркнул, что иранское правительство не могло согласиться с их предложениями.

«Мое правительство,—заявил Мосаддык,— преисполнено решимости продолжать осуществление своих мероприятий, проводя ту же самую политику, которой оно придерживалось ранее».

В заключение Мосаддык добавил, что иранское правительство сообщило о своих предложениях, на которых могут быть основаны будущие переговоры.

Американские империалисты стремятся расширить свое хозяйничанье в ООН

ПАРИЖ, 1 сентября. (ТАСС). Газета «Юманите» публикует сегодня корреспонденцию из Нью-Йорка об американских планах реорганизации аппарата ООН с целью дальнейшего расширения своего хозяйничанья в Организации Об'единенных Наций.

«В журналистских кругах, близких к Организации Об'единенных Наций, — пишет газета, — сообщают, что готовится серия изменений структуры секретариата Организации Об'единенных Наций, осуществление которых будет означать новое усиление давления, оказываемого на ООН англо-американцами. Эти изменения сводятся, в частности, к следующему: число помощников генерального секретаря будет сокращено с 8 до 3, из них двое должны быть представителями великих держав. Речь идет об американце Байроне Прайсе, занимающем пост заместителя Трюгве Ли по административным и финансовым вопросам и об англичанине Дэвиде Оуэне, помощнике генерального секретаря ООН по экономическим вопросам; третьим помощником генерального секретаря должен быть представитель малой державы, например, одной из стран Латинской Америки.

В результате официозных переговоров между английской и американской делегациями США и Англия договорились рекомендовать шестой сессии Генеральной Ассамблеи ООН санкционировать эти изменения. В журналистских кругах отмечают также, что эти изменения, повидимому, стремятся закрыть некоторым странам, в том числе Франции, доступ к руководящим постам в секретариате ООН, что явилось бы грубым нарушением одного из основных принципов ООН, согласно которому все великие державы должны быть представлены в руководящих органах ООН».

Преследование коммунистов в США

ВАШИНГТОН, 1 сентября. (ТАСС). Федеральное бюро расследований (американская охранка.— Ред.) сообщило об аресте трех руководителей организации коммунистической партии в Лос-Анжелосе: Фрэнка Карлсона, Фрэнка Спектора и Бена Доббса.

Забастовка горняков в США продолжается

НЬЮ-ЙОРК, 31 августа. (ТАСС). В США продолжается забастовка 58 тыс. горняков, входящих в независимый профсоюз горняков металлорудной промышленности и плавильщиков.

Несмотря на обращение президента Трумэна и предписание совета стабилизации заработной платы о прекращении забастовки, рабочие продолжают бастовать, отстаивая свои требования о повышении заработной платы. 42 тыс. рабочих этой же отрасли промышленности, входящие в братство железнодорожников и другие профсоюзы, в знак солидарности с бастующими отказываются пересекать линии пикетов, выставленных бастующими.

США вооружают Италию

РИМ, 2 сентября. (ТАСС). Газеты сообщают, что вчера в Неаполь была доставлена новая партия американского оружия и боеприпасов.

Газеты «Паэзе» и «Аванти» указывают, что, по имеющимся сведениям, в числе доставленных американских военных материалов—напалмовые бомбы. Известие о выгрузке американского оружия и боеприпасов вызвало манифестации протеста населения Неаполя.

События в Корее

СООБЩЕНИЯ ГЛАВНОГО КОМАНДОВАНИЯ НАРОДНОЙ АРМИИ

ПХЕНЬЯН, 1 сентября. (ТАСС). Главное командование Народной армии Корейской Народно-Демократической Республики сообщило сегодня, что соединения корейской Народной армии в тесном взаимодействии с частями китайских народных добровольцев на всех фронтах, успешно отражая атаки противника, наносят ему большие потери в живой силе и технике.

Сегодня на центральном фронте существенных изменений не произошло.

На восточном фронте части Народной армии успешно отбили атаку противника, пытавшегося прорвать оборону Народной армии севернее Янгу. Уничтожено свыше 2 тыс. вражеских солдат и офицеров.

Части Народной армии потопили вчера у восточного побережья один эсминец противника, производивший варварский артиллерийский обстрел окрестностей Вонсана. Убито много мирных жителей.

Сегодня зенитные части Народной армии и стрелки—охотники за вражескими самолетами сбили 7 самолетов противника.

ПХЕНЬЯН, 2 сентября. (ТАСС). В переданном сегодня сообщении Главного командования Народной армии Корейской Народно-Демократической Республики говорится, что соединения корейской Народной армии в тесном взаимодействии с частями китайских народных добровольцев, на всех участках фронта, успешно отбивая атаки войск американских интервентов и лисынмановцев, наносят противнику значительные потери.

2 сентября зенитные части Народной армии и стрелки—охотники за вражескими самолетами сбили 5 самолетов противника, производивших обстрел и варварские бомбардировки мирного населения Пхеньяна, Вонсана и Чаньня.

Агентство Синьхуа о нарушениях американскими самолетами нейтральной зоны Кэсона

ПЕКИН, 1 сентября. (ТАСС). Корреспондент агентства Синьхуа передал вчера из Кэсона:

За 8 дней — с 23 по 30 августа — американские военные самолеты 12 раз нарушали воздушное пространство нейтральной зоны Кэсона.

По последним сообщениям, 30 августа в 9 часов 15 минут два американских самолета пролетели над Кэсоном в направлении с юга на север. В тот же день в 17 часов четыре американских самолета пролетели над Кэсоном и, вызвав тревогу, улетели в южном направлении. В полночь (24 часа 00 минут) американский самолет, летевший с юга, появился над Кэсоном. Самолет нарушил нейтральную зону Кэсона, кружась над городом, и затем улетел в юго-восточном направлении.

Новое нарушение американским самолетом нейтральной зоны Кэсона

ПЕКИН, 1 сентября. (ТАСС). Как сообщает корреспондент агентства Синьхуа из Кэсона, в 00 ч. 30 м. 1 сентября американский самолет вторгся в нейтральную зону Кэсона и сбросил две бомбы над резиденцией генерала Нам Ира в Пинкодоне. Бомбы упали примерно в 500—600 метрах от резиденции генерала Нам Ира. Делегация корейской Народной армии и китайских народных добровольцев уже уведомила другую сторону о том, чтобы она прислала своих представителей для проведения расследования на месте.

Протест генерала Нам Ира вице-адмиралу Джою

ПЕКИН, 1 сентября. (ТАСС). Корреспондент агентства Синьхуа передает из Кэсона следующий текст протеста главы делегации корейской Народной армии и китайских народных добровольцев генерала Нам Ира вице-адмиралу Джою:

Вице-адмирал Джой, глава делегации вооруженных сил Об'единенных Наций,

в 6 часов 30 августа, когда наши военные патрульные Чэн Чун-нань, Ян Сянь-цэ и Чан Жэнь-фын отдыхали в Тамтонри в нейтральной зоне Кэсона, на них напали более 10 солдат, одетых в форму южнокорейских войск вашей стороны, и силой увели их в направлении позиций вашей стороны. Перебираясь через холм близ железной дороги между Кэсоном и Муньсанем, южнокорейские солдаты вашей стороны открыли огонь и убили Ян Сянь-цэ и Чан Жэнь-фына, а Чэн Чун-нань бежал, хотя и был ранен. Когда наш военный патруль начал преследовать южнокорейских солдат вашей стороны, другая группа вооруженных солдат вашей стороны, проникшая в нейтральную зону Кэсона, прикрыла пулеметным огнем отступление южнокорейских солдат в юго-восточном направлении вдоль железной дороги. Вооруженные солдаты вашей стороны не отходили из нейтральной зоны на ваши позиции до 14 час. 30 мин.

После серьезного инцидента 19 августа, когда наш военный патрульный был убит вашими вооруженными солдатами, ваша сторона извратила факты и исказила результаты расследования, произведенного офицерами связи, пытаясь выдать одетые в форму южнокорейские войска за нерегулярные отряды, не связанные с вашей стороной, и таким образом уклониться от безусловной и серьезной ответственности, которая ложится на вашу сторону. В то же время ваши вооруженные солдаты все еще продолжают свои бесцеремонные и систематические провокации, и случаев вторжения ваших вооруженных солдат в нейтральную зону и обстрела ими нейтральной зоны становится все больше с каждым днем. А теперь в 6 час. 10 мин. 30 августа ваши вооруженные солдаты обстреляли Паньмыньчжонь в нейтральной зоне, а позже, в тот же день, ваши вооруженные солдаты совершили новое убийство, застрелив наших военных патрульных. Эти бесконечные и нетерпимые провокации снова свидетельствуют о том, что ваша сторона решила сорвать соглашение и продолжать создавать инциденты.

Настоящим я заявляю вам самый энергичный протест в связи с серьезным инцидентом, выразившимся в том, что 30 августа ваши вооруженные солдаты незаконно проникли в нейтральную зону и убили наших военных патрульных Ян Сянь-цэ и Чан Жэнь-фына и ранили Чэн Чун-наня, а также в связи с провокациями со стороны ваших вооруженных солдат, систематически обстреливающих нейтральную зону. Я решительно требую сурового наказания убийц и полных гарантий неповторения вашей стороной инцидентов, нарушающих соглашение.

Генерал Нам Ир, глава делегации корейской Народной армии и китайских народных добровольцев.
31 августа 1951 года.

Правящие круги США стремятся сорвать переговоры в Корее

ЛОНДОН, 31 августа. (ТАСС). Как легко понять из сообщений печати, правящие круги США делают все возможное, чтобы сорвать переговоры о перемирии в Корее, причем прибегают к таким средствам, как бомбардировка нейтральной зоны Кэсона, и другим провокациям.

Правящие круги США явным образом считают сейчас необходимым поддержать напряженное положение для того, чтобы запугать общественное мнение и обеспечить принятие конгрессом, который в сентябре распускается на каникулы, огромного военного бюджета в сумме 56,5 миллиарда долларов, законопроекта о дальнейшем увеличении налогов на 10 миллиардов долларов и программы «помощи» странам Атлантического блока в сумме 8,5 миллиарда долларов. Английская газета «Санди таймс» писала в связи с этим: «Прекращение огня окажет огромное влияние на настроения... Есть опасения, что конгресс успокоится и сократит расходы на оборону...». Корреспондент «Нью-Йорк таймс» Рестон подчеркивает, что из всех проблем, вытекающих из прекращения военных действий в Корее, официальные лица больше всего «опасаются снижения темпов вооружения как в Соединенных Штатах, так и в странах Атлантического союза». О боязни американских правящих кругов роста мирных настроений и ослабления военной истерии в США в результате прекращения военных действий в Корее писали многие американские газеты. Так «Чикаго дейли ньюс» приводила слова одного американского генерала, имя которого газета не называла, заявлявшего: «Я очень боюсь, что, если сделка будет заключена, американский народ может вернуться к своей спячке. Матери могут опять начать осуждать военную службу, а скаредные политиканы могут приступить к уменьшению ассигнований на перевооружение».

В журналистских кругах указывается, что правящие круги США стремятся сорвать переговоры в Кэсоне для того, чтобы, усилив напряженное положение на Дальнем Востоке, заставить Англию, Францию и другие страны подписать сепаратный мирный договор с Японией, имеющий своей целью перевооружение Японии и превращению ее в американскую военную базу на Дальнем Востоке.

Отовсюду

● Как стало известно в Шанхае, в конце 1950 г. 320 бывших японских офицеров во главе с генерал-лейтенантом Сенго Камята выехали в США для прохождения обучения. По возвращении они займут высшие командные посты в японской армии. (ТАСС).

Тбилиси

Городская хроника

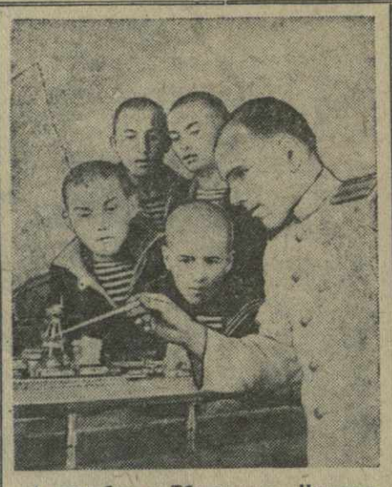

1 сентября в Тбилисском Нахимовском училище начались занятия.

Приветливо встретило училище своих питомцев. Произведен капитальный ремонт здания, приобретено много новой литературы и учебных пособий. В этом году в ряды воспитанников влилось новое пополнение.

На снимке: в Тбилисском Нахимовском училище. На занятии в военно-морском кабинете.

Фото В. Тархова.

Новые пассажирские автобусы

Пассажирская автотранспортная контора Министерства автомобильного транспорта Грузинской ССР получила из Москвы 7 новых автобусов марки «ЗИС-155» для пополнения автобусного парка Тбилиси.

Новые автобусы начали курсировать по маршрутам № 1 и № 3.

В третьем квартале автотранспортная контора получит еще около 20 автобусов.

ПО ГОРОДУ

● **Общественное обсуждение** произведений, представленных на передвижной выставке советской живописи, скульптуры и графики состоится 4 сентября, в 8 часов вечера, в помещении Государственной картинной галлереи художников Грузии. Докладчик — доцент И. Урушадзе.

● **Более 3.000.000 рублей** израсходовано в текущем году на ремонт помещений тбилисских школ.

● **16.000 бутылок** советского шампанского выдал в августе сверх плана Тбилисский шампанский завод.

● **Вышел** очередной, 8-й номер детского иллюстрированного журнала «Дила».

● **Благоустраивается Товарная улица** в районе имени 26 комиссаров. На всем ее протяжении уложена булыжная мостовая, устраиваются новые тротуары.

● **200.000 рублей** выделено исполкомом Тбилисского городского Совета на ремонт и восстановление трамвайных и троллейбусных вагонов.

● **Многокрасочные географические карты** изготовила по специальному заказу для Московского государственного университета Тбилисская картографическая фабрика.

● **Родильному дому № 2** выделена автомашина для оказания ночной скорой помощи.

Охота

15 августа открылся сезон охоты на перепелов, бекасов, дупелей, голубей и водоплавающую дичь.

Излюбленные места тбилисских охотников—охотничьи угодья Гареубанского, Мцхетского, Душетского и других районов по воскресным дням посещаются многими любителями этого увлекательного спорта.

Больше всего привлекает их охота на перепелов.

На болотах и заливных лугах попадаются бекасы. Стрельба по ним считается наиболее трудной: бекас летит быстро, зигзагами и в две-три секунды уходит за пределы ружейного выстрела.

Пролетных стай кряковых и других уток пока нет, но встречаются одиночные чирки.

В разгаре охота на кавказского тетерева, который держится исключительно в субальпийских лугах, выше лесной полосы. Тбилисские любители горной охоты выезжают стрелять тетеревов в Пасанаури, Барисахо, Бакуриани.

Союз охотников Грузии (Монкавшири) и Военно-охотничье общество доставили к сезону в свои магазины много охотничьего снаряжения и оружия.

Студенты приобретают книги

При высших учебных заведениях Тбилиси книготорговым об'единением «Сакцигни» открыты книжные магазины и киоски, в которых студенты могут приобрести учебники и художественную литературу.

С началом учебного года около прилавков с книгами наблюдается большое оживление.

Богатым выбором литературы располагает магазин № 32, находящийся в вестибюле университета. В первые дни сентября здесь были проданы сотни книг.

Успешно идет торговля и в книжных киосках при Политехническом институте и Институте инженеров железнодорожного транспорта.

Сегодня в газете „Комунисти"

Первая страница — За обеспечение мира на Дальнем Востоке. (Передовая статья «Правды»—3 сентября).

Приветствие товарищу **И. В. Сталину** от Мао Цзе-дуна и ответное приветствие товарища **И. В. Сталина** Мао Цзе-дуну.

Рапорт товарищу **И. В. Сталину** о выполнении Украинской ССР государственного плана хлебозаготовок.

Указ Президиума Верховного Совета СССР о награждении второй золотой медалью «Серп и молот» Героев Социалистического Труда Т. А. Купуния и А. М. Рогава.

Вторая страница — Указ Президиума Верховного Совета СССР.

М. Джаши—Под'ем лесного хозяйства Грузии. Оперативные материалы о ходе сельскохозяйственных работ.

Третья страница — Предвыборный манифест Коммунистической партии Индии.

Четвертая страница — Иностранная информация.

Ответственный редактор
Н. В. ПАВЧИНСКИЙ.

ГРУЗИНСКАЯ ГОСУДАРСТВЕННАЯ ФИЛАРМОНИЯ
ЛЕТНИЙ ТЕАТР И САД (Плехановский пр., 123)
4, 5 и 6 сентября **КОНЦЕРТ** 4, 5 и 6 сентября
солистов Армянской Краснознаменной филармонии:
заслуженной артистки Армянской ССР **Сурии КАДЖАР** (песни народов СССР)
Сергея Сергеева (тар), **Седы Сергеевой** (рояль)
При участии: Г. ГРИГОРЯНА (кеманча), Я. АРУТЮНЯНА (тар), З. ТАДРИЯНА (бубен).
Начало в 9 часов вечера. Билеты продаются.
Дети до 16 лет на вечерние концерты не допускаются.

ГОС. ТЕАТР ЮНОГО ЗРИТЕЛЯ им. Л. М. КАГАНОВИЧА
Вечерние спектакли для взрослых
4 сентября **АТТЕСТАТ ЗРЕЛОСТИ**
5 сентября **РАЗБОЙНИКИ**
6 сентября **ИСПАНЦЫ**
7 сентября **ЗВЕЗДА МИРА**
Начало спектаклей 4 и 5/IX в 8 ч. 30 м. веч., 6 и 7/IX в 8 ч. в.
Билеты продаются.

Государственный драматический театр им. А. С. Грибоедова.
4 сентября, 9 сп. 1 аб. **ЗА ГОРИЗОНТОМ**
5 сентября, 10 сп. 9 аб. **БЕСПРИДАННИЦА**
6 сентября, 9 сп. 14 аб. **ЗА ГОРИЗОНТОМ**
Открыта предварительная продажа билетов в кассе театра с 11 часов утра до 9 часов вечера. Начало утренних спектаклей в 12 часов дня, вечерних—в 8 часов вечера.

АРМЯНСКИЙ СЕЛЬСКОХОЗЯЙСТВЕННЫЙ ИНСТИТУТ
МИНИСТЕРСТВА ВЫСШЕГО ОБРАЗОВАНИЯ СССР
ОБ'ЯВЛЯЕТ ДОПОЛНИТЕЛЬНЫЙ ПРИЕМ
на II и III курсы гидромелиоративного отделения факультета механизации.
Факультет готовит инженеров-гидротехников, которые должны работать в системе Министерств водного, лесного и сельского хозяйства.
Поступающие обеспечиваются стипендией и общежитием.
Заявления подаются на имя директора института.
Адрес: Ереван, ул. Теряна, 74, тел. 2-34-83 и 2-24-13.
ДИРЕКЦИЯ.

Сотрудники «Грузооветснаба» выражают глубокое соболезнование семье П. И. Пейкришвили по случаю смерти тестя и отца **Ираклия Ильича Павленишвили.**

Коллектив сотрудников Авчальского стекольного завода выражает глубокое соболезнование Д. И. Павленишвили по случаю смерти его брата **Ираклия Ильича Павленишвили.**

СЕГОДНЯ В ТЕАТРАХ

Театр имени Руставели — «Девушка из Тбилиси»; **театр имени Грибоедова**—«За горизонтом» (1 аб.); **грузинский ТЮЗ**—«Комбле» (60 аб. в 7 ч.); **русский ТЮЗ**—«Аттестат зрелости» (в 8 ч. 30 м.).

● ● ●

ПРОГРАММА ПЕРЕДАЧ ГРУЗИНСКОГО КОМИТЕТА РАДИОИНФОРМАЦИИ

(По радиостанциям на волнах 1.224 и 59,52 метра и по городской трансляционной сети)

На 5 сентября

6.45—увертюра Россини «Вильгельм Тель». 9.20—старые революционные песни. 18.10—арии из опер русских композиторов. 18.30—детские стихи грузинских поэтов. 19.15 — концерт грузинской музыки. 20.30—передача для работников сельского хозяйства (по радиостанциям). 20.30—концерт фортепианной музыки (по городской сети). 20.45—дуэт из оперы Вагнера «Лоэнгрин». 21.10—беседа «Почему невозможно плановое хозяйство в условиях капитализма». 21.30—концерт камерной музыки. 21.55—симфоническая музыка. 22.40—отрывок из романа Фурманова «Чапаев». 23.00—грузинские народные песни.

МЕНЯЮ кв. в Ростове-на-Дону на Тбилиси, 2 комн., 25,5 м., с кухн. и всеми удоб., на равноценную. Спр.: гор. Тбилиси, угол Советской и Эриставской ул., № 3, у Сучян Шохик.

Гр. **СОЙФЕР Анна Ефимовна,** проживающая в гор. Тбилиси, по Плехановскому пр., 18, возбуждает дело о разводе с гр. **СОЙФЕР Хаимом Срульевичем,** проживающим в гор. Житомире, по ул. Карла Либкнехта, 28. Дело подлежит рассмотрению в нарсуде 2-го участка Молотовского района гор. Тбилиси.

О. Ф., Н. Ф., Ш. Ф. Баланчивадзе, М. И. и М. И. Майсурадзе с семьями, Д. И. и Л. Б. Кобаладзе, Н. Г. и А. А. Меграбовы с глубоким прискорбием извещают о смерти сестры, племянницы и тети **Тамары Филипповны Баланчивадзе.**
Гражд. паних. ежедн., в 8 час. веч., на кв.—Университетская, 58. Вынос 6 сентября, в 6 час. веч., на кладбище в Ваке.

К. М., Д. М. и М. М. Стишковы с прискорбием извещают о смерти отца **Максима Алексеевича Стишкова.**
Гражд. паних. 4 сентября, в 8 час. веч., на кв.—Глданская, 14. Вынос 5 сентября, в 6 час. веч.

АДРЕС РЕДАКЦИИ И ИЗДАТЕЛЬСТВА: Тбилиси, пр. Руставели, 42. **ТЕЛЕФОНЫ:** зам. отв. редактора — 3-18-04, отв. секретарь — 3-17-06, секретариат — 3-11-22; **ОТДЕЛЫ:** партийной жизни — 3-14-82, пропаганды — 3-16-27, советского строительства — 3-16-27, промышленности и транспорта — 3-22-82, сельского хозяйства—3-19-49, внутренней информации — 3-17-03, писем — 3-12-83, корреспондентской сети —3-16-27, культуры и быта—3-63-28, иностранной информации—3-17-44. Издательство — 3-22-63. Прием об'явлений — 3-18-02. Бухгалтерия — 3-64-42. Директор типографии — 3-16-70. Техническая часть — 3-11-28.

Типография «Заря Востока» им. А. Ф. Мясникова Управления по делам полиграфической промышленности, издательств и книжной торговли при Совете Министров Грузинской ССР. УЭ04422