ПРОЛЕТАРИИ ВСЕХ СТРАН, СОЕДИНЯЙТЕСЬ!

ЗАРЯ ВОСТОКА

ГОД ИЗДАНИЯ 31-й

ОРГАН ЦЕНТРАЛЬНОГО КОМИТЕТА КОМПАРТИИ ГРУЗИИ И СОВЕТОВ ДЕПУТАТОВ ТРУДЯЩИХСЯ ГРУЗИНСКОЙ ССР

„ზარია ვოსტოკა“ — საქართველოს კომპარტიის ცენტრალური კომიტეტისა და საქართველოს სსრ მშრომელთა დეპუტატების საბჭოების ორგანო

№ 122 (8696) Вторник, 26 мая 1953 г. Цена 20 коп.

СЕГОДНЯ В НОМЕРЕ:

ПЕРЕДОВАЯ СТАТЬЯ «ПРАВДЫ»: К современному международному положению (1 стр.).

И. Хохлов. — Шире внедрять комплексную механизацию и поточный метод на уборке урожая (2 стр.).

В. Михайлов. — Стройки нового Китая (2 стр.).

М. Русиешвили. — Повысить темпы сбора чайного листа (2 стр.).

А. Кумаритов. — У свекловодов Юго-Осетии (2 стр.).

НОВОЕ НА ПРОИЗВОДСТВЕ: **С. Коссов, Л. Шенгелия.** — Первый дом из крупных блоков. Грузовые лифты с маркой Тбилиси. Полугодовой план выполнен досрочно (3 стр.).

Юбилей Алио Мирцхулава (3 стр.).

М. Тодуа. — Классик узбекской литературы (3 стр.).

Вторая годовщина освобождения Тибета (3 стр.).

Прибытие в Шанхай иностранных делегаций (3 стр.).

33-я годовщина Коммунистической партии Индонезии (3 стр.).

Открытие в Вене Международного конгресса врачей (3 стр.).

События в Корее (4 стр.).

Налеты американской авиации на мирные корейские города и села (4 стр.).

Переговоры о перемирии в Корее. Коммюнике корейско-китайской делегации (4 стр.).

Газета «Нейес Дойчланд» о военных приготовлениях в Западной Германии (4 стр.).

ФИЗКУЛЬТУРА И СПОРТ: **Г. Акопов.** — Европейский чемпионат баскетболистов. Первенство Европы по боксу. Победа советских волейболистов на международных соревнованиях во Франции (4 стр.).

К современному международному положению

Передовая статья „Правды“ — 24 мая

В последние месяцы во всех странах проявляется большой интерес к тем шагам, которые предпринимаются в целях урегулирования спорных международных вопросов. Это естественно в нынешних условиях.

Никто не может отрицать, что в широких международных кругах растут стремления к разрядке напряжения в международных отношениях. Любой шаг вперед по пути разрешения спорных вопросов ослабил бы военную угрозу, содействовал бы прекращению разорительной для народов гонки вооружений, облегчил бы положение многих миллионов людей. И, наоборот, сохранение напряженности в международной обстановке означает дальнейшее усиление военных приготовлений, дальнейший рост военных расходов, дальнейший рост налогов, тяжесть которых ложится прежде всего на плечи народных масс.

В этих условиях каждый новый шаг правительства любой страны на международной арене становится объектом внимательного изучения не только в правительственных сферах, но и в самых широких кругах.

Общеизвестно, с каким вниманием и симпатией были встречены недавние заявления руководителей Советского Правительства о готовности СССР разрешать спорные или нерешенные международные вопросы на основе взаимной договоренности заинтересованных стран. Эти заявления укрепили веру народов в возможность урегулирования назревших международных проблем, ибо они знают, что заявления Советского Правительства никогда не расходятся с его действительными намерениями.

Известно также, что люди, заинтересованные в сохранении мира, восприняли как миролюбивый жест слова президента Эйзенхауэра, сказанные им в выступлении от 16 апреля, о том, что ни один спорный вопрос, «будь он велик или мал, не является неразрешимым при наличии желания уважать права всех других стран» и что «Соединенные Штаты готовы взять на себя справедливую долю» при решении спорных международных вопросов, хотя в том же выступлении Эйзенхауэра содержались и другие моменты, сводящие на нет положительное значение этих слов. Теперь приходится констатировать, что в новом выступлении Эйзенхауэра от 20 мая и следа не осталось от этого миролюбивого жеста, не говоря уже о подкреплении его делами.

Вполне понятно, что недавнее выступление премьер-министра Великобритании Черчилля в палате общин, в котором был затронут ряд животрепещущих вопросов международной жизни, а также и прения по этому выступлению привлекли к себе внимание не только в Англии, но и далеко за ее пределами.

Британский премьер-министр во многом поддержал позицию правительства США. Однако в его выступлении нашло отражение и различие между позицией Великобритании и позицией Соединенных Штатов по некоторым первостепенным вопросам.

Черчилль посвятил значительную часть своего выступления вопросу о взаимоотношениях с Советским Союзом. Не все сказанное им на этот счет может быть принято общественным мнением в СССР без критики и серьезных возражений. Но сейчас важно указать прежде всего не на то, в чем мы расходимся с премьер-министром Великобритании. Важнее подчеркнуть те моменты, которые могут содействовать урегулированию спорных международных вопросов в интересах мира и безопасности народов.

В речи Черчилля имеются положения, отражающие стремления английского народа к миру и свидетельствующие о реалистическом подходе премьер-министра Великобритании к оценке некоторых существенных моментов нынешней международной обстановки. Эти положения встречены с одобрением широкими общественными кругами, заинтересованными в сохранении мира. Вместе с тем, эти положения,—особенно в Соединенных Штатах Америки,—подвергаются нападкам со стороны тех кругов, которые проявляют особую заинтересованность в поддержании нынешней напряженности в международных отношениях.

Обращает на себя внимание следующее заявление Черчилля: «Я не верю, что серьезнейшая проблема совмещения безопасности России со свободой и безопасностью Западной Европы неразрешима». Это заявление не могло не найти сочувственного отклика у людей, которые действительно стремятся к урегулированию назревших международных проблем, которые ненавидят войну, приносящую народам, в особенности в современных условиях, неисчислимые бедствия.

В нашей стране указанное заявление Черчилля привлекло к себе внимание, как своевременный шаг в нынешней международной обстановке.

Заявляя о возможности «совмещения безопасности» Советского Союза и стран Западной Европы, премьер-министр руководствовался, конечно, интересами своей страны. Вместе с тем, не подлежит сомнению, что политика, направленная на сочетание национальных интересов Англии с интересами поддержания мира и укрепления международного сотрудничества, встретит понимание и поддержку Советского Союза и других миролюбивых народов.

Выдвинутое Черчиллем положение о совмещении безопасности СССР с безопасностью Западной Европы имеет тем большее значение, что, ставя этот вопрос, британский премьер-министр касается тем самым не только взаимоотношений между Великобританией и Советским Союзом, но и всей проблемы поддержания и укрепления мира.

Современное международное положение характеризуется большой сложностью подлежащих урегулированию проблем, и это обязывает отнестись с должным пониманием к тем, кто считает, что попытка обсудить и разрешить в один прием все спорные и нерешенные проблемы была бы обречена на неудачу. Продвижение вперед в деле урегулирования таких наболевших вопросов, какими являются вопрос о войне в Корее или вопрос о Германии, могло бы содействовать разрядке напряженности нынешней международной обстановки, подготовить почву для разрешения и других проблем. Должно быть, такой подход к урегулированию международных проблем и имел в виду Черчилль, когда он заявил: «Было бы ошибкой считать, что ничего не может быть урегулировано с Советской Россией, если или до тех пор, пока не будет урегулировано все. Урегулирование двух или трех затруднительных моментов было бы большим достижением для всякой миролюбивой страны».

Одним из важнейших международных вопросов, в мирном урегулировании которого заинтересованы народы всех стран, является корейский вопрос.

Общеизвестно, что дипломатическая инициатива Китайской Народной Республики и Корейской Народно-Демократической Республики, поддержанная Советским Союзом, открыла реальные возможности для заключения перемирия и прекращения войны в Корее.

На основе достигнутого соглашения в Корее уже осуществлен обмен больными и ранеными военнопленными. 26 апреля в Паньмыньчжоне возобновились переговоры относительно репатриации военнопленных в целом. Предложения, внесенные китайско-корейской стороной, и, в частности, ее последнее предложение от 7 мая, дают,—как это совершенно очевидно для всех беспристрастных людей,—необходимую основу для практического разрешения этого последнего вопроса, стоящего на пути к заключению перемирия и, следовательно, к прекращению войны в Корее.

Черчилль высказался за терпеливое и сочувственное рассмотрение предложения корейско-китайской стороны. Он заявил: «Сейчас нет никаких известных мне причин считать, что оно не может послужить основой для соглашения».

Это заявление Черчилля, а также выступления ряда депутатов палаты общин, резко критиковавших представителей «командования ООН», тормозящих переговоры в Паньмыньчжоне, отразили растущее во всех слоях английского общества недовольство затягиванием урегулирования корейского вопроса. Продолжающиеся зверские бомбардировки Пхеньяна и других корейских городов и сел, а также таких китайских городов, как Аньдун и некоторые другие, равно как и направленная на срыв переговоров в Паньмыньчжоне позиция американского генерала Гаррисона, вызывают законное возмущение и протесты и в Англии, и в других странах.

На днях в своем выступлении в Народной палате Индии премьер-министр Неру показал, что позиция Гаррисона явно противоречит и той резолюции по вопросу о военнопленных в Корее, которая была принята в ООН в конце прошлого года. Неру прямо заявил, что предложения корейско-китайской стороны «должны послужить основой для переговоров, и мы надеемся — для разрешения проблемы». Тем не менее, ввиду позиции Гаррисона переговоры в Паньмыньчжоне снова затормозились.

При таком положении вполне понятно определенное недовольство ходом переговоров в Паньмыньчжоне, выраженное в палате общин известным лидером лейбористов Эттли.

В выступлении Черчилля особое место заняла германская проблема. Он справедливо назвал ее «доминирующей проблемой Европы». Но если это так, то из этого следует, что соображения Черчилля по германской проблеме приобретают в его выступлении особое значение. Однако соображения, высказанные Черчиллем по этому вопросу, никак не могут быть восприняты как выражение действительного стремления к урегулированию указанной «доминирующей» международной проблемы.

Прежде всего обращает на себя внимание тот факт, что Черчилль даже не счел нужным упомянуть о Ялтинской декларации и о Потсдамских решениях, в выработке которых принимал участие он сам и в которых сформулированы важнейшие принципы действительного урегулирования германского вопроса на основах воссоздания единой Германии, как миролюбивого, демократического государства.

Историческое значение указанных выше международных документов состоит в том, что в них выражена достигнутая во время войны и подтвержденная непосредственно по окончании войны согласованность политики и конкретная договоренность между западными державами и СССР по германскому вопросу. В этом смысле указанные соглашения о содействии воссоединению Германии, как миролюбивого и демократического государства, являются наиболее важным достижением в деле «совмещения безопасности России со свободой и безопасностью Западной Европы».

Нас и теперь не может не интересовать, насколько после выступления премьер-министра предпринимаемые Великобританией шаги в области международных отношений будут соответствовать основным принципам тех соглашений, под которыми стоят подписи великих держав, и насколько новые соглашения между ними могут способствовать укреплению мира и безопасности народов.

Опыт последних лет, однако, свидетельствует о том, что урегулированию спорных и нерешенных вопросов препятствует политика одностороннего отказа западных держав от заключенных соглашений. Можно не сомневаться в том, что вся современная международная обстановка выглядела бы совсем по-иному, что она была бы лишена нынешней остроты и напряженности, если бы соглашения великих держав по важнейшим международным вопросам были претворены в жизнь.

В этой связи нельзя не остановиться на том, что Черчилль почему-то счел целесообразным вспомнить о пресловутом Локарнском договоре 1925 года, который, по его словам, был основан на том «простом положении», что если Германия нападет на Францию, то Англия будет стоять на стороне французов, а если Франция нападет на Германию, то Англия будет стоять на стороне немцев. Черчилль не сказал при этом, что локарнская система в свое время развязала руки агрессивному германскому милитаризму. Ограничивая свободу действий Германии на западе, она предоставляла ей свободу действий на востоке, направляя германскую агрессию в сторону СССР. Как известно, локарнская политика была одним из немаловажных факторов, подготовивших вторую мировую войну.

Исторический опыт показывает, что пока в Германии предоставляется свобода действий милитаристским, реваншистским элементам, пока не проведены эффективные мероприятия, обеспечивающие развитие Германии на миролюбивых началах, германский милитаризм возрождается довольно быстро, и никакие формальные гарантии и обязательства не могут дать уверенности соседям германского государства в их безопасности,—в том, что им не будет вновь угрожать германская агрессия.

Следует отметить, что даже с точки зрения интересов безопасности самой Великобритании план насчет Локарно выглядит несостоятельным, не говоря уже об интересах обеспечения безопасности других стран Европы и, прежде всего, соседей Германии — Франции, Бельгии, Голландии, Польши, Чехословакии и др., поскольку попытки вернуться к плану Локарно открыли бы широкий простор для изменчивых и преходящих международных комбинаций и группировок одних стран против других, что неизбежно привело бы не к смягчению, а к обострению международных отношений.

Да и как можно осуществить идею Локарно в отношении современной Германии? Ведь говоря об идее Локарно, Черчилль ни единым словом не упомянул о восстановлении единства Германии, что имеет решающее значение не только для самой Германии, но и для дела обеспечения безопасности в Европе и во всем мире.

Намекая на проводимые теперь сепаратные действия по заключению боннского и парижского договоров, он ориентирует политику английского правительства на закрепление расчленения Германии. Более того, из выступления Черчилля вытекает, что он считает раскол Германии не только совершившимся фактом, но и таким явлением, с которым можно и следует мириться.

«Политика правительства ее величества,—заявил Черчилль,—состоит в том, чтобы самым добросовестным образом придерживаться духа и буквы наших соглашений с Западной Германией». «Мы, —подчеркивал премьер-министр,—никоим образом не намерены отказаться от выполнения обязательств, которые мы взяли на себя по отношению к Западной Германии». Не следует ли из этих заявлений, что дух и буква соглашений, заключенных между великими державами с целью создания единой, миролюбивой демократической Германии, приносятся в жертву духу и букве других соглашений, заключенных сепаратным образом и санкционирующих раскол Германии, ремилитаризацию Западной Германии, превращение этой части Германии в очаг милитаризма и агрессивного реваншизма.

Мы оставляем в стороне совершенно неправильное утверждение Черчилля, будто советская политика является причиной обострения германской проблемы. Истинная причина создавшегося в Германии положения неоднократно была разъяснена авторитетными представителями Советского Союза, и нет смысла повторять их здесь. Мы оставляем в стороне и довольно крепкие слова Черчилля, подобранные им для отрицательной характеристики положения дел в Восточной Германии. Мы, конечно, могли бы найти не только не менее хлесткие, но и гораздо более правдивые слова для характеристики положения дел в Западной Германии, но сейчас дело не во взаимной перебранке.

Для всех должно быть ясно, что расчленение Германии означает восстановление очага военной опасности в центре Европы. Германский народ не примирится с утратой своего единства, добытого им ценой больших усилий и жертв около века тому назад. Поэтому основная задача в отношении Германии состоит в том, чтобы ликвидировать существующий ныне раскол германского государства, подготовить и заключить такой мирный договор с Германией, который в соответствии с основными принципами Потсдамского соглашения великих держав обеспечит создание единой, демократической миролюбивой Германии.

При этом главной заботой стран, не раз страдавших от германской агрессии, должно быть предотвращение возрождения германского милитаризма. Вместе с тем немецкому народу должны быть обеспечены все условия для развития мирной промышленности Германии, для соответствующего ее производственно-техническому уровню участия в экономической жизни мира, для дальнейшего роста ее богатой национальной культуры.

В этом отношении новый мирный договор должен избегнуть ошибок версальской системы, направленной на закабаление великой нации. Ни для кого не секрет, что авторы версальской системы больше были озабочены недопущением экономического возрождения Германии, как конкурента на мировых рынках, чем действительным предотвращением ремилитаризации Германии.

Обойдя такие важнейшие вопросы, как объединение Германии и заключение с ней мирного договора, и подчеркнув верность английского правительства своим последним сепаратным обязательствам в отношении Западной Германии, Черчилль вверг в недоумение и тех, кто хотел бы видеть в его выступлении действительное стремление к урегулированию существующих в современном мире разногласий.

Обращает на себя внимание тот факт, что Черчилль вовсе не вспомнил о существовании англо-советского договора о взаимопомощи, заключенного в 1942 году в Лондоне в целях недопущения новой германской агрессии. Между тем, этот договор был заключен ради укрепления безопасности как СССР, так и Англии и находится в полном соответствии с основными международными документами по германскому вопросу и в том числе с Потсдамским соглашением.

В своем выступлении Черчилль затронул австрийский вопрос, указав, что заключение государственного договора с Австрией также способствовало бы разрядке напряженности современной международной обстановки. В связи с этим следует подчеркнуть, что прямую ответственность за затяжку решения вопроса об Австрийском договоре несут правительства США, Великобритании и Франции, которые допускали не только серьезные колебания, но и прямые отступления от позиций, ранее согласованных между четырьмя державами.

Дело дошло до того, что три западные державы отказались от текста государственного договора с Австрией, который после продолжительных обсуждений был почти полностью согласован между четырьмя державами. Они противопоставили этому согласованному тексту договора свой собственный, выработанный без участия СССР, так называемый «сокращенный договор», грубо попирающий права Советского Союза, а также демократические права австрийского народа.

Все это показывает, от кого именно зависит возможность устранить препятствия на пути к заключению государственного договора с Австрией.

Во время прений в палате общин ряд депутатов обратил внимание на то, что во всем докладе британского премьер-министра не было упоминания о Китае. Такого рода замечания имели под собою почву.

Выход китайского народа на широкую дорогу социального прогресса знаменовал собою существенное изменение во всей международной обстановке. Разумеется, это не могло пройти мимо внимания британского премьер-министра. Если на этот раз Черчилль и не коснулся вопроса о Китае, то лидер лейбористов в палате общин Эттли напомнил о том, что нельзя игнорировать законных прав и интересов великой Китайской Народной Республики.

«Китай, — сказал Эттли, — должен будет занять принадлежащее ему по праву место в Совете Безопасности. Судя по всему, он становится довольно мощной державой, он имеет право быть одним из членов Большой пятерки».

Это заявление опирается, конечно, не на симпатии Эттли к коммунизму, в чем его мог заподозрить разве только Маккарти, а на реальные экономические интересы Англии, являющиеся, как известно, основой политических интересов. Эттли вполне резонно разъясняет, почему Англия заинтересована в урегулировании отношений с Китаем. Он подчеркивает, что надежды Англии на расширение торговли с США серьезно ослабели, а «помощь» США не может компенсировать ущерба от свертывания торговли. «Торговля, а не помощь» — вот защищаемая Эттли позиция, которую нельзя не признать разумной с точки зрения насущных интересов Англии, да и не только Англии. Эттли довольно горько упрекает заокеанских союзников: «Нас постоянно побуждают не торговать с Китаем даже теми товарами, которые имеют весьма отдаленное отношение к военным усилиям. Мы также жизненно заинтересованы в урегулировании этого китайского вопроса, как и любая другая страна».

Другой видный лейборист — Бивен, возглавляющий оппозицию внутри лейбористской партии, выступил недавно с заявлениями, которые еще больше подчеркнули неотложность решения проблемы взаимоотношений с Китаем.

Может быть, в своем антикоммунистическом чувстве Черчилль не уступает некоторым другим государственным деятелям Запада, видящим «руку Москвы» во всех национально-освободительных движениях колониальных и полуколониальных народов. Однако он, как видно из его выступления, не дал воли этому чувству. Об этом свидетельствует хотя бы следующее его заявление: «Я должен сказать, что по моему мнению, — я осмеливаюсь высказать свое мнение — внезапное продвижение войск Вьетмина или их фуражирских отрядов к сиамской границе не должно побуждать нас сделать вывод, что речь идет об инспирированном Советами мероприятии».

Чем больше государственные деятели Запада будут считаться с действительными фактами при оценке причин все усиливающихся национальных и национально-освободительных движений в Азии или в какой-либо другой части земного шара, тем больше будет шансов на взаимное понимание между «Западом» и «Востоком», тем больше будет возможностей избежать излишних осложнений и кровопролитий.

Следует отметить, что в отличие от некоторых других руководителей буржуазных государств Черчилль не ограничился общей декларацией о желательности мирного урегулирования существующих разногласий в международных отношениях. Он выступил с конструктивными предложениями о методах рассмотрения назревших вопросов международного положения.

Черчилль заявил, что «должно состояться совещание в самых высших сферах между ведущими державами без долгих отлагательств» и что «в совещании должно принять участие минимально возможное число держав и лиц. Эта встреча должна быть в известной степени неофициальной и в еще большей степени закрытой и уединенной».

Как видно, Черчилль, не в пример некоторым другим государственным деятелям Запада, не связывает свое предложение о созыве совещания с какими-либо предварительными обязательствами для той или иной стороны.

Долголетний и богатый опыт в международных отношениях, очевидно, ограждает Черчилля от того элементарного заблуждения, будто в обстановке мирных отношений одна сторона может диктовать другой стороне, да еще такой стороне, как Союз Советских Социалистических Республик, предварительные условия соглашения по спорным международным вопросам. Черчилль не мог не учитывать того общеизвестного в международной практике обстоятельства, что предварительные условия переговоров могут быть продиктованы либо во время войны победившей стороной побежденной стороне, либо при неравном соотношении сил, когда сильная сторона хочет поживиться за счет слабой стороны и под угрозой непосильной для нее войны заставить ее принять продиктованные «мирные» условия.

Нельзя не отметить важность предложения, внесенного Уинстоном Черчиллем, опирающегося, очевидно, на опыт непосредственных общений руководящих государственных деятелей в недавнем прошлом. Оживленные положительные отклики на это предложение во многих странах мира подтверждают его значение.

Таким образом, содержащийся в выступлении Черчилля призыв к урегулированию хотя бы некоторых основных проблем и тем самым к смягчению остроты положения на международной арене является вполне актуальным в современной обстановке.

13 мая появилось заявление государственного департамента США по поводу речи британского премьер-министра, причем президент Эйзенхауэр сообщил, что им одобрен текст этого заявления.

В заявлении госдепартамента не отрицается возможность организации предложенного Черчиллем узкого совещания государственных деятелей. Однако снова выдвигается известная идея о предварительных условиях, которые почему-то односторонне предъявляются Советскому Союзу. Оказывается, СССР должен еще что-то сделать для успеха переговоров в Паньмыньчжоне и для решения вопроса об австрийском договоре, хотя после всего происшедшего совершенно очевидно, что в обоих этих случаях дело не за Советским Союзом, а за Соединенными Штатами и Англией, которые еще не внесли своей «справедливой доли» ни в том, ни в другом случае.

Как видно из откликов печати, а также из заявления госдепартамента США, позиция Черчилля, поддержанная видными представителями политических партий Англии, встречена «сдержанно» или даже «холодно» в определенных ответственных кругах Соединенных Штатов. Возможно, что некоторое расхождение взглядов между государственными деятелями Англии и США объясняется все более явно вырисовывающимися экономическими противоречиями между ними, что в немалой мере связано с жесткой линией ограничения торговли западноевропейских стран, проводимой Соединенными Штатами.

Что же касается СССР, то наряду с отрицательным отношением советского общественного мнения к ряду конкретных положений Черчилля, о которых говорилось выше, оно с интересом встретило некоторые конструктивные моменты, содержащиеся в его выступлении. Будущее покажет, насколько эти моменты выражают действительные намерения английского правительства, возглавляемого Черчиллем.

Нельзя не признать, что уже появились симптомы, которые не могут не вызвать чувства настороженности в этом отношении у советских людей и среди международных кругов, отстаивающих дело мира. Речь идет о предполагаемой встрече глав правительств трех держав—США, Англии и Франции — якобы в целях выработки общей линии или даже согласованной позиции на случай возможных переговоров великих держав. Если это так, то это значит, что западные державы и впредь намерены продолжать линию сговора между собой за счет СССР.

В то же время это значит, что Черчилль фактически уже отступает если не от буквы, то во всяком случае от духа своего предложения о созыве «совещания в высших сферах», ибо такое совещание, поскольку речь идет об участии в нем СССР, могло бы произойти лишь в том случае, когда стороны идут на совещание без всяких предварительно фиксированных требований. Предполагаемая же встреча глав трех держав, очевидно, имеет целью выработку таких требований для предъявления их Советскому Союзу.

Вместе с тем, планируемая предварительная встреча трех держав означает продолжение старой, никак не оправдавшей себя, линии противопоставления друг другу государств по принципам идеологии и социально-политического строя.

Само собой разумеется, что наличие нового сговора группировки западных держав в настоящее время не только не способствует разрядке международной обстановки, но, напротив, может повести к дальнейшему усилению напряженности в международных отношениях.

Совершенно очевидно, что как бы ни различались между собой социальные системы отдельных государств, есть немало жизненно-важных моментов, в которых интересы народов этих государств сходятся. К таким жизненно-важным моментам относятся, прежде всего, мир и развитие торгово-экономического и культурного сотрудничества народов.

Советский Союз всегда готов с полной серьезностью и добросовестностью рассмотреть любые предложения, направленные на обеспечение мира и возможно более широких экономических и культурных связей между государствами.

Шире внедрять комплексную механизацию и поточный метод на уборке урожая

Колхозы и машинно-тракторные станции развернули подготовку к уборке богатого урожая колосовых, зреющего на полях республики. Хлеборобы и комбайнеры, колхозники, работающие на уборочных агрегатах, на очистке и транспортировке зерна, охвачены одним стремлением—так подготовиться к уборочной страде, чтобы завершить ее в сжатые сроки и без потерь.

Широкое внедрение в сельское хозяйство комплексной механизации позволит колхозам и МТС успешно справиться с уборочной и своевременно рассчитаться с государством по хлебопоставкам. Внедрение комплексной механизации тем более возможно, что машинно-тракторные станции оснащены новейшей техникой, позволяющей максимально механизировать процессы сельскохозяйственного производства.

Созданные советскими конструкторами машины позволяют последовательно, без применения ручного труда производить разные сельскохозяйственные работы в точном соответствии с требованиями агротехники. Так, например, на уборке урожая последовательно и непрерывно возможно вести косовицу хлеба, обмолот, сбор потерянных колосьев, уборку соломы, лущение стерни, очистку зерна, взвешивание и погрузку его и т. д. Передовые комбайнеры, не довольствуясь достигнутым, еще более совершенствуют уборочные машины. Так, например, в прошлом году кубанские механизаторы установили на комбайнах третью очистку и, добившись получения в бункере зерна товарной кондиции, устранили необходимость его очистки на колхозных токах. Это мероприятие дало возможность колхозам высвободить тысячи колхозников, занятых на токах. Более двух лет назад колхозники и механизаторы Краснодарского края и южных районов СССР начали применять комплексную механизацию и поточный метод на уборке, очистке и сушке зерна.

Однако МТС Грузии пока все еще слабо применяют богатый опыт краснодарцев не только на уборке урожая, но и на обработке зерна. Поэтому в период уборки на колхозных токах заняты тысячи колхозников, так как работы в основном выполняются вручную.

В целях максимального использования новейшей техники на уборке следует применять поточный метод. При поточном методе работы выполняются в определенном темпе, по заранее составленному часовому графику. Этот график может быть соблюден при условии непрерывного обслуживания уборочных агрегатов как колхозами, так и МТС. Применение поточного метода позволяет до дна использовать технику, максимально повысить производительность труда, сокращает сроки уборки и сводит до минимума потери зерна. При нарушении непрерывности выполнения работ по уборке и очистке зерна происходит накопление на токах убранного хлеба и затягивается сдача хлеба государству. По этой причине зерно часто портится, увеличиваются потери. Несвоевременная уборка урожая затягивает обработку почвы плугами с предплужниками, что отрицательно влияет на урожай будущего года.

Задача колхозов, МТС и совхозов, готовящихся к уборке, состоит в том, чтобы внедрять комплексную механизацию, поточный метод.

В прошлом году государственный план комплексной механизации уборочных работ был выполнен немногим более, чем на одну треть. Чтобы не повторять ошибок прошлого года, необходимо в ближайшие же дни начать организацию в колхозах механизированных токов. В соответствии с количеством комбайнов, надо устроить не менее 350 механизированных токов. В этой области сделано пока еще очень мало. В минувшем году часовой график работы комбайнов частично применялся только в 13 МТС. Необходимо принять меры к тому, чтобы каждый уборочный агрегат работал по часовому графику.

Для правильной организации работ комбайнов весьма важное значение имеет диспетчерская служба. Хотя радиостанции и другие средства связи имеют более четырех десятков МТС республики, однако диспетчерская служба создана только на 13 станциях.

Передовые комбайнеры Грузии Михаил Лазариашвили, Георгий Нозадзе, Шалва Алугишвили, Илья Хомутов, Иван Ижокин, Василий Окромчедлишвили, Соломон Рамазашвили, Иван Меликишвили, применяя поточный метод уборки, ведя свои машины по стахановским маршрутам, добиваются высоких показателей. В прошлом году они успешно справились с уборкой полегших и засоренных хлебов, вдвое и втрое перекрыли плановые задания на косовице. Надо добиваться, чтобы в нынешнем году так работали все водители комбайнов.

В колхозах, в которых по условиям рельефа часть хлебов должна быть убрана простыми машинами, надо наряду с максимальным использованием комбайнов уделить внимание высокопроизводительной работе сноповязалок, лобогреек, жаток. Успех дела зависит от правильного сочетания комбайнов и простых уборочных машин.

В горных районах республики — Богдановском, Ахалкалакском, Дманисском, Цалкском и некоторых других — в прошлом году не сумели сочетать работу сложных и простых уборочных машин, плохо использовали молотилки и допустили разрыв между косовицей и обмолотом. По этой причине молотьба затянулась до декабря. Поэтому, готовясь к уборочной, МТС должны особое внимание уделить молотилкам и добиваться, чтобы они работали круглосуточно.

Одним из важнейших условий успешного проведения уборки урожая является выполнение механизаторами сменных норм выработки. Цнорская, Ширакская, Алазанская, Кварельская и некоторые другие машинно-тракторные станции в прошлом году плохо организовали работу комбайнов. Из-за этого уборка продолжалась около полутора месяцев. Сменные нормы выработки комбайновых агрегатов в этих МТС не выполнялись. При плане уборки 8—10 гектаров в среднем за день каждый комбайн убирал хлеб на площади в 4—5 гектаров.

Борьба с потерями урожая должна быть в центре внимания всех работников сельского хозяйства. Потери урожая следует предупреждать как при косовице и молотьбе, так и при транспортировке, очистке и хранении зерна. Бригадиры полеводческих бригад и комбайнеры должны установить наблюдение за созреванием хлебов и, не дожидаясь пока подоспеет весь массив, начинать уборку выборочно. Для этой цели в первую очередь надо использовать самоходные комбайны и простые уборочные машины.

Комбайнами надо убирать хлеба на низком срезе—высота стерни не должна превышать 12—15 сантиметров. В зависимости от погоды утром, в полдень и вечером надо менять регулировку комбайна. Если в колхозе имеются посевы трудно и легкообмолачиваемых сортов пшеницы, круглосуточную работу комбайнов следует организовать по примеру комбайнеров Ульяновской МТС. Комбайнеры этой станции И. Хомутов, Ф. Ремизов, И. Баидашвили своими «Сталинцами-6» днем убирали урожай на участках, засеянных труднообмолачиваемыми сортами пшеницы — бахури доли, долис пури, цители доли, а ночью — легкообмолачиваемые сорта — краснодарку, новоукраинку, банатку. Чтобы предупредить потери, независимо от сорта пшеницы, днем следует убирать прямостойкие, а ночью — полегшие хлеба. На комбайнах должны быть установлены зерноуловители, а при уборке полегших хлебов следует обычные мотовила заменить эксцентриковыми. Вслед за уборкой надо организовать механизированное подгребание потерянных колосьев и скирдование соломы. Заслуживает всемерного распространения опыт Ульяновской, Тибаанской, Карельской и других МТС, которые в прошлом году изготовили тракторные тросовые и деревянные волокуши и организовали вслед за уборкой очистку полей от соломы и ее скирдование. Применение волокуш завершает комплекс уборочных работ. Вслед за уборкой можно проводить лущение стерни или глубокую зяблевую обработку почвы.

Организуя уборку урожая поточным методом и внедряя комплексную механизацию, колхозы и МТС с первых же дней уборки должны обратить внимание на своевременное и точное выполнение обязательств перед государством по хлебопоставкам и натуроплате. Своевременное выполнение этих обязательств во многом зависит от рационального использования транспортных средств. Для этого необходимо в широких масштабах применить механизацию погрузочных и разгрузочных работ как на токах, так и на складах. Кубанский шофер Семен Болдырев приспособил на грузовой автомашине специальный саморазгрузчик, который заменяет трех человек и сокращает время разгрузки автомашины до одной минуты вместо 15—20 минут при ручной разгрузке. Приспособление Болдырева надо применять также на тех автомашинах, которые обслуживают комбайны.

Эффективность работы комбайнов и других машин во многом зависит от организации технического обслуживания машинного парка. Технический уход должен проводиться по заранее составленному плану и по принятым правилам. Без надлежащего технического ухода и тщательного регулирования механизмов невозможно вести безостановочную работу уборочных агрегатов и других машин, применяемых на уборке.

До уборки урожая колосовых осталось не так много времени. Министерству сельского хозяйства и заготовок Грузинской ССР и его органам на местах следует серьезно заняться вопросами широкого внедрения в этом году поточного метода и комплексной механизации уборочных работ.

И. ХОХЛОВ,
доцент, кандидат технических наук.

Силовые трансформаторы, электродвигатели, генераторы, передвижные электростанции и другое оборудование изготовляет Бакинский электромеханический завод. На снимке: старший контрольный мастер трансформаторного цеха А. Разумова и слесарь-сборщик К. Примов проверяют готовые трансформаторы перед отправкой их заказчикам.

Фото Ф. Кушнерова.
(Журнал «Советский Союз»).

ПЛАН СЕВА ЯРОВОЙ ПШЕНИЦЫ ПЕРЕВЫПОЛНЕН

Колхозы, совхозы, машинно-тракторные станции страны проводят весенний сев организованней и быстрей, чем в минувшем году. В целом по стране на 20 мая колхозы и совхозы перевыполнили план сева ценнейшей продовольственной культуры — пшеницы.

Успешно осуществляется продвижение пшеницы на север.

Колхозники, работники совхозов и МТС, выполняя задания пятого пятилетнего плана, борются за высокие урожаи пшеницы. Посевы ее проведены на хорошо возделанных полях, широко используются приемы передовой агротехники.

Усилия тружеников полей вознаграждены хорошими всходами. На юге страны яровая пшеница кустится. Появились дружные всходы на полях нечерноземной полосы. Начался уход за растениями, подкормка, очистка полей от сорняков. Передовые колхозы применяют также боронование посевов. (ТАСС).

ПОД ЗНАКОМ НЕРУШИМОЙ ДРУЖБЫ

ЗАКОНЧИЛСЯ ФЕСТИВАЛЬ ВЕНГЕРСКИХ ФИЛЬМОВ В СССР

Под знаком нерушимой дружбы между народами Советского Союза и Венгрии прошел закончившийся 24 мая фестиваль венгерских фильмов в СССР.

В дни фестиваля сотни тысяч москвичей просмотрели лучшие произведения венгерского киноискусства, ознакомились с выставками, рассказывающими о достижениях народа новой Венгрии в области культуры. В кинотеатрах и клубах столицы состоялись многочисленные встречи зрителей с делегацией киноработников Венгерской Народной Республики.

С большим успехом прошел фестиваль венгерских фильмов в Ленинграде, а также в Киеве, Минске и других столицах союзных республик. (ТАСС).

Повысить темпы сбора чайного листа

БАТУМИ, 25. (Корр. «Зари Востока»). С каждым днем все более усиливается вегетация чайных кустов. Большая часть их уже покрыта светлозелеными листочками. Во всех чаеводческих хозяйствах Аджарии развернулся массовый сбор, ширится соревнование за сдачу государству как можно большего количества зеленого чайного листа. Если в первый день было собрано 2.282 килограмма чайного листа, то сейчас чаеводы Аджарии ежедневно сдают чайным фабрикам по 210 тонн.

Успешно ведет сбор чайного листа колхоз имени Калинина села Нижняя Ульяновка, Кобулетского района. Члены этой сельхозартели своевременно и умело провели перекопку почвы, очистку водоотводных и дренажных канав, ремонт их, формовку чайных кустов. В почву, помимо минеральных удобрений, внесено необходимое количество органических удобрений. Умело проведены здесь мероприятия по уходу за почвой.

Все это позволило колхозу одним из первых в Аджарии приступить к сбору листа и успешно вести его в эти дни. В авангарде соревнующихся за высокие темпы сбора идет бригада, руководимая А. Ломтадзе. В прошлом году члены этой бригады с закрепленного за бригадой участка в 20 гектаров сдали государству 97,5 тонны сортового чайного листа, а в нынешнем году они решили собрать 105 тонн.

Колхозники бригады А. Ломтадзе обязались выполнить месячный план к 26 мая и до конца текущего месяца собрать в счет июньского задания не менее четырех тонн листа. Передовые сборщицы бригады Ц. Горделадзе, А. Ананидзе, А. Чиквадзе и другие ежедневно выполняют по 2—2,5 нормы. Тщательно собирая весь подошедший лист, члены бригады не прекращают ухода за чайными плантациями. Они успешно ведут мотыжение, очистку чайных кустов от сорняков.

Изо дня в день нарастают темпы сбора в Цецхлаурском совхозе Лиманстреста, в Чаквинском совхозе имени Ленина, в колхозе «Красный Октябрь» села Ачква, Кобулетского района, и в ряде других чаеводческих хозяйств Аджарии.

Настойчиво борется за повышение урожайности чайных плантаций коллектив крупнейшего в Аджарии Очамчирского совхоза имени Сталина. Здесь взято обязательство получить в нынешнем году по 5.500 килограммов чайного листа с каждого гектара на всей площади плантаций.

Рабочие и специалисты этого совхоза широко развернули соревнование за досрочное выполнение майского плана. Многие сборщицы, в том числе П. Головко, В. Заводина, А. Сабина и другие, ежедневно сдают по 25—40 килограммов листа сверх нормы.

Следует, однако, отметить, что в целом по Аджарии темпы сбора чайного листа нельзя считать удовлетворительными. В ряде чаеводческих хозяйств плохо организован труд, нарушаются агроправила сбора листа. Так, например, в колхозе имени Ворошилова села Меджинисцкали, Батумского района, значительная часть сборщиц не участвует в сборе по той причине, что правление колхоза не позаботилось об организации детских яслей. Из-за отсутствия транспорта сборщицам самим приходится доставлять собранный лист на приемочный пункт.

С нарушением агроправил ведется сбор чайного листа в некоторых бригадах колхоза имени Тельмана села Чаисубани. В бригаде № 5 (бригадир А. Горгадзе), например, колхозники часто нарушают правила сбора чайного листа. Плантации этой бригады своевременно не очищаются от сорняков.

В первой и второй бригадах колхоза имени Берия села Цкаврока, Кобулетского района, отмечены случаи сбора неподошедшего листа.

Аналогичные факты имеют место и в ряде других колхозов.

Местные партийные и советские организации, руководители чаеводческих хозяйств должны в короткий срок изжить недостатки в сборе чайного листа, добиться ликвидации нарушения правил агротехники, создать сборщицам все условия для высокопроизводительного труда.

М. РУСИЕШВИЛИ.

У свекловодов Юго-Осетии

СТАЛИНИРИ, 25. (Корр. «Зари Востока»). Свекловодство ежегодно приносит большой доход колхозам области. Осуществляя соответствующие агротехнические мероприятия, колхозники ежегодно получают высокий урожай сахарной свеклы. В Юго-Осетии немало мастеров высоких урожаев сахарной свеклы. В их числе—звеньевые Е. Тегашвили, А. Гогидзе из тамарашенского колхоза, Н. Беруашвили из ередского колхоза Сталинирского района и многие другие. Передовые свекловоды обязались получить в 1953 году по 500 центнеров свеклы с гектара.

В нынешнем году колхозы области в сжатые сроки и на высоком агротехническом уровне провели сев сахарной свеклы. На колхозных полях появились дружные всходы посевов. Свекловоды обеспечивают заботливый уход за ними. В эти дни идет шаровка и прорывка посевов сахарной свеклы. Успешно ведутся эти работы в колхозах Сталинирского района, где сахарной свеклой занято 450 гектаров. В колхозе имени Сталина села Ередви площадь под сахарной свеклой составляет 70 гектаров. Здесь уже полностью закончены шаровка и прорывка посевов. На днях колхозники приступят к поливке плантаций сахарной свеклы водой, которая поступит из нового Ванатского канала.

Свекловоды селения Ередви настойчиво борются за высокий урожай. Члены полеводческих бригад № 1 и № 3, где бригадирами И. Жужниашвили и Н. Беруашвили, обязались получить в нынешнем году с гектара по 450 центнеров свеклы при плане 280 центнеров.

Шаровка и прорывка посевов сахарной свеклы закончена колхозом имени Берия села Аргвини. Начат полив плантаций.

Образцовый уход за посевами сахарной свеклы обеспечили колхозники селений Ксуиси, Дзарчеми, Тамарашени.

Хорошо трудятся также свекловоды Знаурского района.

А. КУМАРИТОВ.

По следам неопубликованных писем

Редакция получила письмо тт. Ахалкаци, Гагуа, Исмаилова и других, в котором приводились факты грубого нарушения правил торговли в ресторане на станции Самтредиа.

Контора ресторанов и буфетов Закавказской железной дороги сообщила, что факты, указанные в письме, подтвердились. За грубость и невнимательное отношение к потребителям, за отказ выдать книгу жалоб официанткам Шевченко, Гридчиной и буфетчику Кацадзе объявлен строгий выговор с предупреждением. Дирекции ресторана предложено усилить контроль за обслуживанием потребителей.

Стройки нового Китая

По страницам журнала „Народный Китай"

Китайская Народная Республика вступила в новый этап экономического строительства. Восстановительный период закончен. Народное хозяйство страны в целом достигло, а по многим важнейшим отраслям значительно превзошло наивысший уровень довоенных лет. По всей необъятной территории Китая, за исключением отдельных национальных районов, завершена аграрная реформа.

Китай приступил к широкому строительству во всех областях народного хозяйства и культуры. С начала текущего, 1953 года китайский народ начал осуществление первого пятилетнего плана национального экономического строительства.

Главная задача экономического строительства в Китае состоит ныне в том, чтобы превратить Китай из аграрной страны в индустриальную державу. Для достижения этой цели особое внимание уделяется развитию тяжелой промышленности, являющейся основой индустриализации.

«Без промышленности не может быть прочной государственной обороны, не может быть благосостояния народа, не может быть процветания и могущества страны», — говорит вождь китайского народа Мао Цзэ-дун.

В 1953 году в Китае, согласно пятилетнему плану, намечено увеличить производство чугуна на 14 процентов против прошлогоднего, стали — на 23 процента, свинца и цинка — примерно в полтора раза, электроэнергии — на 27 процентов, добычу нефти — на 42 процента, выпуск станков — на 34 процента.

Все шире и шире развертывается строительство новых крупных промышленных предприятий, железнодорожных и шоссейных магистралей, гидротехнических сооружений.

Опираясь на могучую всестороннюю братскую помощь Советского Союза, используя огромный опыт социалистического строительства в СССР, китайский народ развернул созидательную работу во всех областях хозяйственного и культурного строительства.

Строительная работа кипит во всей стране. Многочисленные материалы о ходе строительства публикуются в журнале «Народный Китай».

Одной из крупных строек в Китайской Народной Республике является Аньшаньский металлургический комбинат, расположенный в г. Аньшане, юго-западнее Мукдена, в Северо-Восточном Китае. Во время господства гоминдановцев в Маньчжурии Аньшаньский металлургический комбинат, как и другие предприятия, был почти полностью разрушен. Крыши с большинства цехов были сняты. Вся территория комбината заросла бурьяном и являла собою картину полного запустения.

Сразу же после изгнания гоминдановцев начались восстановительные работы. С помощью советских специалистов коллектив комбината в короткий срок закончил восстановительные работы, значительно увеличил выпуск продукции и улучшил ее качество.

В настоящее время на Аньшаньском металлургическом комбинате идет крупное капитальное строительство.

Развернулось также строительство Фусиньского угольного карьера в провинции Ляоси в Северо- Восточном Китае. Здесь, недалеко от поверхности земли, всего под 20-метровым верхним слоем ее, лежат огромные запасы каменного угля.

Сейчас на строительной площадке Фусиньского угольного карьера мощные электрические экскаваторы, созданные на заводах Советского Союза, вгрызаются в землю. Один такой экскаватор вынимает за сутки 5.400 кубометров земли, заменяя труд 840 рабочих. О размахе работ на строительстве Фусиньского угольного карьера можно судить по таким цифрам: здесь будет вынуто 560 миллионов кубометров земли и камня, построено около 300 километров железнодорожных путей для транспортировки земли и добытого угля.

К 32-й годовщине Китайской Коммунистической партии — к 1 июля текущего года — Фусиньский угольный карьер даст стране первый уголь, а к 1955 году добыча угля будет доведена до проектной мощности.

Промышленное строительство и реконструкция промышленных предприятий в новом Китае приобрели огромный размах. В ближайшее время развернется строительство ряда автомобильных, станкостроительных заводов.

Промышленность нового Китая выпускает ныне горное оборудование, токарные, сверлильные, фрезерные, строгальные станки, сельскохозяйственные машины, ткацкие станки, электромоторы, трансформаторы и много других машин, которые никогда раньше не производились в стране.

Показателем большого экономического подъема в новом Китае является строительство железных, а также автомобильных и шоссейных дорог. В прошлом году были сданы в эксплоатацию новые железнодорожные линии Чэнду—Чунцин и Тяньшуй—Ланьчжоу, общей протяженностью в 1.200 километров.

Среди строящихся теперь дорог большое экономическое значение имеет Сикан-Тибетская шоссейная дорога. Эта единственная в своем роде дорога будет проведена по Сикан-Тибетскому плоскогорью, которое возвышается на 4—5 тысяч метров над уровнем моря. «Дорога на «крышу мира» — называют в Китае строящуюся Сикан-Тибетскую шоссейную дорогу. В статье об этой стройке журнал «Народный Китай» пишет: «Огромная горная область Китая — Тибет и большая часть провинции Сикан в прошлом были почти совершенно изолированы от остальной части Китая. Непроходимые горные хребты и многочисленные бурные реки были почти непреодолимым препятствием. Единственным средством транспорта, с помощью которого поддерживалась связь с восточными областями Китая, были яки и мулы, да и то только в определенное время года. Зимою, когда горы покрывались снегом, сообщение с внешним миром прерывалось».

После освобождения Тибета Центральное Народное правительство приняло решение о постройке автомобильной дороги от города Кандина в провинции Сикан до столицы Тибета — города Лхасы.

Начало строительству этой дороги положили войска Народно-освободительной армии Китая, которые во время своего освободительного похода в Тибет, пробиваясь через горы и ущелья, преодолевая бурные реки, проложили первую ее трассу. 20 ноября 1952 г. вступил в строй участок дороги, начинающийся от г. Юйлун в провинции Сикан и доходящий до г. Чанду в той же провинции. Трасса дороги пересекает шесть горных хребтов, покрытых вечными снегами, три крупные бурные реки: Цзиньшацзян, Ланьцанзян (Меконг) и Нуцзян (Салуэн), множество мелких горных рек и ущелий. На законченном участке дороги сооружено свыше 150 мостов.

В крупных масштабах развернулись в новом Китае работы по обузданию больших бурных рек, которых так много в этой стране. В прошлом десятки миллионов крестьян страдали от наводнений, когда разливались такие реки, как Хуанхэ, Хуайхэ, Янцзыцзян, Юндинхэ и другие. Наводнения были стихийными бедствиями — десятки миллионов крестьян разорялись, множество людей гибло.

Крупное гидротехническое строительство развернулось на реке Юндинхэ в Северном Китае. Раньше эта река называлась Удинхэ, что означает «никогда не успокаивающаяся река». Ущерб, ежегодно причинявшийся наводнениями от разлива этой реки, исчисляется в сумме, достаточной для того, чтобы прокормить в течение года 100 тысяч человек. В 1939 году Юндинхэ затопила более 500 квадратных километров земли в уезде Аньцзы. Вода не была своевременно отведена, и этот район превратился в озеро, сохранившееся и по сей день. Самый большой портовый город Северного Китая — Тяньцзинь подвергался затоплению при разливе этой реки в 1917 и 1939 г. г.

План обуздания реки Юндинхэ и экономического развития ее долины был разработан еще в ноябре 1949 года, вскоре после провозглашения Китайской Народной Республики. Перед гидротехниками и строителями здесь стоят исключительно сложные задачи.

Гуаньтинское водохранилище, строящееся в среднем течении Юндинхэ, позволит защитить долину от наводнений, сохранить воду для орошения и судоходства, снабдить города питьевой водой и электроэнергией. У плотины будет построена электростанция. Эта станция и новые электростанции, построенные у других плотин на этой же реке, дадут столько электроэнергии, сколько необходимо для удовлетворения потребностей Пекина и его пригородов. На живописных берегах Гуаньтинского водохранилища расположатся дома отдыха, санатории для трудящихся и пионерские лагери.

Строительство на реке Юндинхэ, как и на реках Хуанхэ, Хуайхэ, Янцзыцзян, ведется на основе новейшего опыта гидротехнического строительства в Советском Союзе. Здесь применяется совершенная советская техника.

На севере Китая, недалеко от города Тяньцзинь, сооружается новый крупнейший порт Тангу. Газета «Женьминьжибао» писала об этой стройке так: «Китайский народ может не только прокладывать железные дороги на суше, строить заводы, но и может побеждать бурные моря, превращать заброшенные отмели в прекрасные торговые порты».

В своей мирной созидательной работе китайский народ опирается на великую дружбу с народами Советского Союза, на братскую помощь и поддержку могучего Советского Союза.

Эта великая дружба развивается и крепнет с каждым днем.

В. МИХАЙЛОВ.

Юбилей Алио Мирцхулава

Вчера общественность республики отметила 50-летие со дня рождения талантливого грузинского советского поэта Алио Мирцхулава (Машашвили).

Юбилейный вечер состоялся в помещении Тбилисского театра оперы и балета имени З. Палиашвили, зал которого заполнили деятели литературы и искусства, рабочие заводов и фабрик, представители партийных, советских и общественных организаций.

Председатель юбилейной комиссии поэт-академик Г. Леонидзе открыл вечер вступительным словом.

С докладом о творчестве Алио Мирцхулава выступил поэт Ир. Абашидзе.

Юбиляра тепло приветствовали поэт Евгений Долматовский — от Союза советских писателей СССР, писатель Ш. Дадиани — от Союза советских писателей Грузии, поэт Сулейман Рустам — от Союза советских писателей Азербайджана, поэт Ашот Граши — от Союза советских писателей Армении, профессор А. Барамидзе — от Академии наук Грузинской ССР, секретарь Орджоникидзевского райкома комсомола Н. Васадзе — от молодежи, профессор Ш. Радиани — от коллектива Тбилисского государственного университета, майор П. Шаматава — от воинских частей, поэт П. Халваши — от писателей Аджарии, поэт Ш. Акобиа — от писателей Абхазии, поэт И. Цховребов — от писателей Юго-Осетии, педагог Ш. Цхомария — от жителей села Хорта — родины юбиляра, а также группа пионеров, пожелавшая одному из своих любимых поэтов многих лет плодотворной работы на благо Родины.

В адрес юбиляра поступили многочисленные приветствия, которые зачитал писатель Мих. Мревлишвили.

В своем выступлении Алио Мирцхулава благодарил партию и правительство за высокую награду — орден Ленина, обещал и в дальнейшем верно и честно служить Советской Родине, народу. В заключение поэт прочитал популярнейшее из своих стихотворений — «Гимн Родине».

Вечер закончился большим концертом.

Олимпиада юных математиков

В Тбилиси впервые в этом году была проведена олимпиада юных математиков. Она вызвала большой интерес у учащихся и преподавателей математики. В первом туре олимпиады приняло участие 1.328 человек.

Проведение олимпиад является мероприятием, способствующим развитию математического мышления у детей, расширению и углублению кругозора учащихся.

Организационный комитет первой городской олимпиады юных математиков (председатель — профессор А. Харадзе) провел большую работу по подготовке учащихся к соревнованию.

За два месяца до начала олимпиады школы получили ориентировочный материал (задачи и примеры) для тренировки в математических кружках. Кроме того для школьников, собиравшихся принять участие в соревнованиях, были организованы цикл высококвалифицированных лекций и консультационная помощь.

На состоявшемся недавно торжественном заседании победителям олимпиады были вручены поощрительные грамоты и подарки. Первую премию получили 22 учащихся, вторую премию — 41.

Отмечая плодотворную работу оргкомитета первой городской олимпиады, хочется пожелать, чтобы в дальнейшем к участию в олимпиадах юных математиков привлекались и учащиеся школ районов республики. Следовало бы также будущие олимпиады проводить не в конце, а в середине учебного года.

С. САЛИБЕКОВ,
заслуженный учитель Грузинской ССР.

Первый дом из крупных блоков

Новое на производстве

Строительство зданий из крупных блоков получает в нашей стране все больший размах.

Крупноблочное строительство имеет многие преимущества. Оно способствует удешевлению, ускорению и высокому качеству работ, высвобождает значительную часть рабочей силы для других участков строительства.

Недавно в Рустави состоялось совещание, на котором было принято решение о перепроектировании жилого фонда с учетом максимальной механизации и индустриализации работ на основе крупноблочного строительства.

Трест «Закметаллургстрой» своими силами уже осуществил перепроектирование двухэтажного 12-квартирного жилого дома на крупноблочное строительство.

В связи с этим существующий при тресте Центральный бетонный комбинат конструирует цех для изготовления крупных блоков и других изделий. Максимальный вес блоков предусмотрен в 1,5 тонны. Монтаж блоков будет производиться при помощи башенного крана БКСМ-3.

Здание по высоте разбито на 8 рядов, с учетом укладки блоков в каждом этаже по три ряда. Чердачные междуэтажные перекрытия предусмотрены из сборных предварительно напряженных плит настила. Деревянные балконы дворового фасада и лестничные клетки монтируются из частей, изготовленных заранее на деревообделочном комбинате.

Рабочее место проектом организации работ задумано так, что строитель максимально пользуется механизмами для подъема и укладки блоков.

Продолжительность монтажа двухэтажного 12-квартирного дома определена проектом в сорок пять дней.

С. КОССОВ,
Л. ШЕНГЕЛИЯ,
инженеры отдела главного технолога треста «Закметаллургстрой».

Грузовые лифты с маркой Тбилиси

22 мая из Тбилиси впервые был отгружен новый вид продукции с маркой столицы Грузии. Это — грузовые лифты, изготовленные машиностроительным заводом имени 26 комиссаров. Отправлено два лифта: один — в Сочи, для механической прачечной при Управлении спальных вагонов Министерства путей сообщения, другой — в Ташкент, хладокомбинату.

Грузоподъемность лифтов разная. Тот, который отправлен в Сочи, поднимает 250 килограммов, тот, что в Ташкент — 500 килограммов. До конца мая завод отгрузит заказчикам еще три лифта, а также один специальный лифт для московского научно-исследовательского института экспериментальной хирургической аппаратуры и инструмента.

Сборочному цеху завода предстоит освоить и малый торговый лифт грузоподъемностью в 100 килограммов.

Закрепляя свои успехи, коллектив сборочного цеха борется за досрочное выполнение заданий второго квартала нынешнего года.

На сборке грузовых лифтов отличились бригады слесарей-сборщиков Г. Квернадзе, Н. Рева, В. Гогишвили и комсомольская бригада Д. Хахвишвили. Каждая из них выполняет в среднем по 2½ нормы. Больших успехов достиг коммунист С. Аваков. Совмещая профессию фрезеровщика с работой строгальщика и расточника, он выполняет в день до пяти норм. Работает он по своей циклограмме многостаночного обслуживания. Четкая, хорошо продуманная работа помогает ему заменять труд трех рабочих.

ПОЛУГОДОВОЙ ПЛАН ВЫПОЛНЕН ДОСРОЧНО

АХАЛЦИХЕ, 25. (По телефону). Развернув социалистическое соревнование за досрочное выполнение плана добычи угля, горняки шахты № 1 треста «Ахалцихеуголь» досрочно, 20 мая, выполнили полугодовой план добычи угля.

Особенно высоких показателей добивается коллектив участка № 2, которым руководит Н. Приваленко. За 20 дней мая горняки этого участка выдали на-гора 550 тонн сверхпланового угля.

Осуществляя взятые обязательства, стахановцы С. Галустян, М. Бочкарев, А. Давитян и другие выполняют за смену по две нормы.

Горняки шахты № 1 обязались годовой план угледобычи выполнить к 7 ноября — ко дню 36-й годовщины Великой Октябрьской социалистической революции.

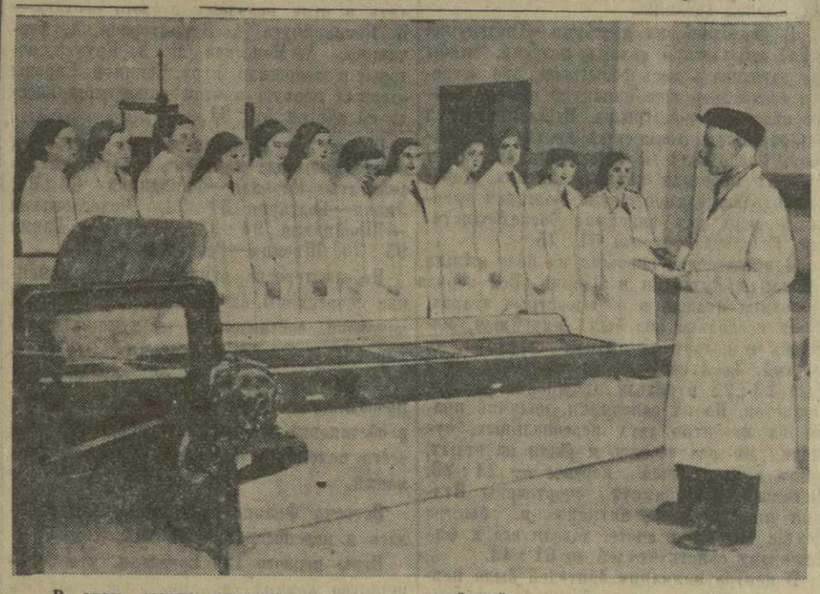

В этом сезоне впервые вступила в строй действующих предприятий Опурчхетская чайная фабрика. На снимке: лаборанты фабрики на практическом занятии по изучению передовой технологии переработки зеленого чайного листа.

Фото И. Сакун.

Книга по истории грузинской советской литературы

Государственное издательство Грузинской ССР выпустило в свет на грузинском языке книгу С. Чилая «Пути развития грузинской советской литературы».

В книге даны материалы о развитии грузинской советской литературы за периоды 1921—1925, 1925—1940 годы. Отдельные разделы книги освещают литературу периода Великой Отечественной войны.

Специальные главы посвящены темам: «Образ Сталина в грузинской советской литературе», «Некоторые вопросы современной грузинской литературы в связи с трудами И. В. Сталина по языкознанию», «Роль Л. П. Берия в деле подъема грузинской советской литературы».

В последней — восьмой главе дан анализ грузинской литературы послевоенного периода. Здесь же рассмотрены вопросы развития детской литературы, советской литературной критики и литературоведения.

Книга хорошо оформлена.

Новые книги

А. С. Пушкин. «Капитанская дочка». Перевод на грузинский язык Ш. Дадиани. Детгиздат Министерства просвещения Грузинской ССР. Тираж 10 тыс. экз., 168 стр. Цена 4 руб. 30 коп.

Демна Шенгелая. «Красный мак». Роман на грузинском языке. Государственное издательство Грузии. Тираж 8 тыс. экз., 218 стр., цена 3 руб. 50 коп.

С. Михалков. «В Музее В. И. Ленина». Перевод на грузинский язык Р. Маргиани. Детгиздат Министерства просвещения Грузинской ССР. Тираж 8 тыс. экз., 24 стр., цена 3 рубля.

Герой Советского Союза Д. Бакрадзе. «Кровью героев». Записки участника партизанского движения на Украине. Авторизованный перевод с грузинского Н. Аккермана и П. Вершигора. Государственное издательство Грузии. Тираж 20 тыс. экз., 344 стр., цена 8 руб. 10 коп.

П. Закарая. «Архитектурный ансамбль Ананури». На грузинском языке. Издательство «Техника да шрома». Тираж 1 тыс. экз., 124 стр. цена 2 руб. 70 коп.

Памяти Ираклия Гамрекели

26 мая в 9 час. вечера в Доме работников искусств (ул. Махарадзе, 8), состоится вечер, посвященный 10-летию со дня смерти заслуженного деятеля искусств художника Ираклия Гамрекели. Доклад о творчестве И. Гамрекели сделает критик—искусствовед Д. Джанелидзе.

Вторая годовщина освобождения Тибета

ПЕКИН, 24 мая. (ТАСС). Агентство Синьхуа передает:

Вчера в Пекине были торжественно отмечены успехи и достижения Тибета. Видные деятели тибетской национальности и других национальных меньшинств Китая присутствовали на собрании, организованном комиссией по делам национальностей при Центральном народном правительстве КНР, чтобы отметить вторую годовщину подписания соглашения о мероприятиях по мирному освобождению Тибета.

Выступая на собрании, председатель комиссии по делам национальностей Ли Вэй-хань заявил, что «За истекшие два года со дня подписания соглашения о мероприятиях по мирному освобождению Тибета этот район страны добился значительных успехов и прогресса во всех областях.

Тибет сейчас объединен внутренне. Существует единство между далай-ламой и панчэн-ногэртени, между тибетской народно-освободительной армией в Тибете и тибетским народом и местным правительством. Планы по подготовке кадров потерпели провал, а границы нашей великой родины были еще более укреплены. Достигнуты также успехи в деле повышения материального и культурного уровня жизни тибетского народа».

Все эти достижения, указал Ли Вэй-хань, являются прежде всего результатом правильного руководства председателя Мао Цзэ-дуна — великого вождя всех национальностей Китая, результатом руководства Коммунистической партии Китая и Центрального народного правительства. Эти победы связаны также с усилиями далай-ламы и панчэн-ногэртени, а также с усилиями войск народно-освободительной армии в Тибете и тибетского народа.

Прибытие в Шанхай иностранных делегаций

ШАНХАЙ, 23 мая. (ТАСС). Вчера в Шанхай с целью ознакомления с жизнью города прибыли иностранные делегации, среди которых делегация Всемирной федерации профсоюзов во главе с Луи Сайяном, профсоюзная делегация Советского Союза во главе с Горошкиным, профсоюзные делегации стран народной демократии, Германской Демократической Республики, Франции, Индии, Индонезии и других стран.

На вокзале гостей встречали руководители восточно-китайских и шанхайских профсоюзных организаций, ответственные работники городских общественных организаций, герои труда, представители заводов и фабрик Шанхая.

33-я годовщина Коммунистической партии Индонезии

ДЖАКАРТА, 24 мая. (ТАСС). 22 мая в Джакарте состоялось торжественное заседание Центрального комитета Коммунистической партии Индонезии с участием профсоюзных, молодежных и женских организаций Джакарты, посвященное 33-й годовщине Коммунистической партии. На собрании присутствовало более 700 человек.

С большим докладом «Индонезийский народ в борьбе за полную национальную независимость, за новую Индонезию» выступил генеральный секретарь Центрального комитета Коммунистической партии Айдит, который подробно остановился на истории борьбы индонезийского народа за свою национальную независимость и на боевом пути Коммунистической партии Индонезии.

На заседании были зачитаны приветственные телеграммы Центральному комитету от братских компартий Голландии, Австралии, Индии и Китайской Народной Республики.

Англо-египетские отношения

КАИР, 23 мая. (ТАСС). Как сообщают газеты, заместитель председателя Руководящего революционного совета Египта подполковник Гамаль Абдель Насер заявил, что предписания Англии английским гражданским лицам выехать из Египта являются частью «войны нервов» с «единственным намерением вызвать беспокойство».

Совершенно очевидно, сказал Насер, что «англичане хотят вызвать панику среди иностранцев в Египте». Однако «эти интриги не заставят Египет уклониться от целей, которых он решил добиться».

Открытие в Вене Международного конгресса врачей

ВЕНА, 23 мая. (ТАСС). Сегодня в Вене открылся Международный конгресс врачей, задачей которого является изучение современных условий жизни и их влияния на здоровье населения. На конгресс прибыло около 200 крупнейших деятелей медицины из Франции, Италии, Англии, Советского Союза, Германии, Китая, Бельгии, Алжира, Польши, Бразилии, Чехословакии, Японии, Болгарии, Австрии и других стран.

В повестке дня конгресса следующие вопросы:

1. Влияние условий жизни на здоровье населения.

2. Влияние войны на психическое и физическое здоровье населения.

3. Долг деятелей медицины в свете вышеуказанных проблем.

Всего на конгрессе будет заслушано более 10 докладов.

Конгресс открыл краткой речью почетный председатель конгресса профессор невро-психиатрической клиники Венского университета Стронский.

Помощь советских моряков шведским судам

СТОКГОЛЬМ, 23 мая. (ТАСС). Шведская печать с удовлетворением отмечает, что советские моряки оказали быструю и энергичную помощь шведским торговым судам, затертым льдами в районе Белого моря.

Три шведских торговых парохода «Хедера», «Норма» и «Тритон» в течение недели находились в дрейфующих льдах, в 150 морских милях от Архангельска.

Благополучно выведенные советскими ледоколами из льдов, шведские торговые суда находятся сейчас на пути в Архангельск.

Классик узбекской литературы

(К 50-летию со дня смерти Мухамеда Мукими)

Исполнилось 50 лет со дня смерти народного поэта, классика узбекской литературы Мухамеда Мукими.

Мухамед Алим-Ходжа Мукими родился в 1851 году в г. Коканде, в семье хлебопека. Первоначальное образование он получил в родном городе, а высшее — в Ташкенте. По окончании учебы поэт вернулся в родные края и здесь стал создавать свои, получившие широкую известность «мухамбази» и сатирические стихи — шедевры узбекской поэзии. В Фергане же, 25 мая 1903 года, Мукими закончил свой славный жизненный путь.

Поэт не случайно выбрал себе псевдоним «Мукими» — так называют узбеки человека, всю жизнь прожившего в родном краю.

Жизнь и творчество Мукими совпадают с весьма своеобразным периодом в истории Средней Азии, в частности, в истории узбекского народа. С этого времени, а именно со второй половины XIX века царизм утверждает свою власть в Средней Азии, области и города которой, в том числе Фергана, Ташкент и Самарканд, обращаются в колонии царской России.

В 1876 году царская власть упраздняет Кокандское ханство и создает вместо него Ферганскую область. Народам Средней Азии, также как и родине поэта — Коканду этот официальный акт не принес никакого облегчения. Фактически восточная ханская тирания сменилась царской бюрократией.

Царизм с первых же дней своего утверждения повел беспощадную эксплуатацию и национальную дискриминацию народов Средней Азии. Как известно, царское самодержавие не утруждало себя заботой о судьбах культуры и просвещения колониальных стран. Наоборот, оно старалось держать в темноте покоренные страны, расценивая их существование, лишь как источник сырья и прибылей.

Удручающая картина эпохи, безрадостный быт народа, стон масс под ярмом капитализма, их борьба против баев,

мулл, ростовщиков и барышников — вот основная тема творчества Мукими, нашедшая отражение и в его лирике, и в его сатире.

Мукими — гордость узбекской поэзии. Он продолжает славный путь своего великого предшественника, поэта и мыслителя Алишера Навои. Развивая традиции А. Навои, Мукими поднял своим творчеством литературу народов Средней Азии, в частности Узбекистана, на новый, высший этап.

В своем творчестве Мукими ставит точку над литературой феодальной эпохи и закладывает фундамент боевой лирики, направленной всей своей непримиримостью против самодержавия, против классовых врагов народа, против расовой дискриминации.

Поэзия Мукими — это печальная песнь о безрадостном прошлом узбекского народа. И Мукими поет эту песню на свой лад, своим голосом. Его поэзия напоминает лирику Акакия Церетели, и это сходство неслучайно. Основным мотивом поэзии Мукими, как и поэзии Церетели, является глубочайшая любовь к родине, к своему народу. Мукими — истинный поэт-демократ. В его лирических стихах находит свое выражение сокровеннейшие мечты и чаяния сына жестокой эпохи, гражданина, живущего интересами своего народа.

Подобно А. Церетели, Мукими связывал свою личную судьбу с судьбой своей родины, «думы, о которой только сон отгоняет», «из-за горя которой он счастье потерял», которая является «единственным предметом его страстной любви». «Одна ты у меня, одна. Куда, измученный, пойду?» — обращается поэт к своей родине.

Истинный патриот, Мукими ощущал боль родины, как собственную боль, в судьбе своего народа видел свою судьбу, свой удел.

«Мне удачи, к сожалению, не дала моя судьба,
Мне одни лишь огорченья принесла моя судьба.
Жизнь моя чернее ночи, счастья не было и нет.
И судьбу я умоляю: будь светла моя судьба!»

взывает поэт в стихотворении «Моя судьба».

В широко популярном стихотворении «Нет спасения» Мукими с еще большей глубиной дает почувствовать эту рану сердца своего народа:

«Мне лекарства не помогут: сердцем занемог. — Беда!
Янтаря я стал желтее, высох и поблёк. — Беда!
Неудачи радость гнали от моих дорог. — Беда!
Посторонние не спросят, чем грозит мне рок. — Беда!
Домочадцы не узнают почему я слег. — Беда!»

В мрачных красках рисует поэт жизнь трудового узбекского народа, жестокосердие и произвол чиновников, безмерную алчность ростовщиков и барышников, мулл и ходжей. В своих сатирических произведениях Мукими жестоко бичует эти паразитические элементы, срывает с них маски «благодетелей народа» и пригвождает к позорному столбу.

«Али-Ходжа и Хакимджан — друзья;
Их уподоблю новобрачным я.
Один другому о любви поёт.
(Здесь совершенно не при чем расчет).
Один хитрец: что ни словечко — ложь.
Другой на дикого быка похож...»

Так в стихотворении «Землемеры» характеризует Мукими кулаков своей деревни.

Поэт видит, что судьба народа — в руках кучки тунеядцев, что честному человеку не добиться с ними правды; закон всецело на их стороне.

«Кто правит, тот и прав, — мы — никогда,
И в этом наша главная беда»...

«Не нашел себе я друга, чтоб делиться горем с ним», — говорит в одном из своих стихотворений Мукими, и эта строка невольно вызывает в памяти подобные же строки Ильи Чавчавадзе.

Не оставил Мукими вне поля своего внимания и религию — эту верную прислужницу самодержавия, затемнявшую сознание масс, державшую народ в невежестве, проповедывавшую покорность и смирение. Острая сатира Мукими беспощадно высмеяла невежественное паразитическое восточное духовенство, темную доктрину ортодоксального ислама и его приспешников — мулл. В одной из своих сатир — «Сын греха» — поэт высмеивает апостолов тьмы:

«То шапку носит, то чалму, — его зовут — святой.
Аллаха сотню раз продаст за пять минут, святой,...
Кто его чалму увидит, думает: «Большой мулла!»
Букв не знает, хоть украшен сын греха...
Прежде знал он стыд и совесть, но давно их потерял,
В Мекке был, но лишь грязнее стал душою сын греха».

Присоединение Средней Азии к России сыграло большую роль в сближении народов присоединенного края с великим русским народом. Русский народ, самый революционный в мире народ, протянул братскую руку помощи народам Средней Азии, в том числе и узбекскому, стал на их сторону в их национально-освободительном движении, в их борьбе за независимость и свободу.

В 1851 году Ф. Энгельс писал К. Марксу: «...Россия действительно играет прогрессивную роль по отношению к Востоку...»

Мукими получил восточное образование и стоял на традициях узбекской классической поэзии, однако, как это видно из его произведений, он был хорошо знаком и с русской культурой, с творчеством русских поэтов-демократов и испытывал на себе их влияние.

Мукими глубоко переживал бесправное состояние своего многострадального народа, жил его жизнью, отображал эту жизнь, но не мог указать ему пути избавления от всех зол, тяготевших над ним, не знал оружия, которым можно было бы свергнуть самодержавие. Он только мечтал о более счастливом будущем.

В одном из стихотворений, сравнивая свою обездоленную родину с увядающим цветком, поэт выражает ей свое пожелание:

«Пусть тюльпан не увядает, не страдает никогда!
Пусть струна во время пира не смолкает никогда!
Пусть никто вдали от милой не пылает никогда!
Пусть, подобно мне, влюбленный не рыдает никогда!
Пусть никто родного дома не бросает никогда!
Пусть никто о днях счастливых не вздыхает никогда!»

В стихотворении «Кто расскажет обо мне?» Мукими с горечью спрашивает: «Так кто же, кто же из людей расскажет обо мне?» И тут же отвечает себе: «Меня поймет, кто сам горел, огнем любви дыша; никто, не ведавший страстей, не скажет обо мне...»

Мукими явился подлинным новатором в деле обогащения, развития и становления узбекского литературного языка. Он широко использовал в литературе народную речь, ее лексику.

Как уже отмечалось, Мукими продолжал традиции узбекской классической поэзии. Его «газели» и «мухамбази» не являются оригинальными по форме и испытывают на себе влияние таджикской поэзии, но одной из больших заслуг Мукими является то, что он внес новое в эти формы поэзии, придал им национальный колорит, развил и усовершенствовал их.

Мукими является создателем жанра сатиры в узбекской литературе.

Узбекский народ, до счастливой жизни которого поэт не дожил, понял и полюбил своего поэта. Творчество Мукими вошло в золотой фонд узбекской поэзии, его стихи поют по всему Советскому Узбекистану.

Вместе с узбекским народом, весь многомиллионный советский народ чтит память Мухамеда Мукими — поэта-демократа, великого гуманиста и патриота.

М. ТОДУА.

События в Корее

СООБЩЕНИЯ ГЛАВНОГО КОМАНДОВАНИЯ НАРОДНОЙ АРМИИ

ПХЕНЬЯН, 24 мая. (ТАСС). Главное командование Народной армии Корейской Народно-Демократической Республики сообщило сегодня, что за истекший день на всех фронтах велись незначительные бои.

Сегодня зенитные части Народной армии сбили два и повредили шесть самолетов противника.

ПХЕНЬЯН, 25 мая. (ТАСС). Главное командование Народной армии Корейской Народно-Демократической Республики сообщило 25 мая:

За истекший день соединения Народной армии и китайских народных добровольцев вели на двух участках Центрального фронта бои местного значения.

Вчера ночью американские бомбардировщики «В-29» подвергли зверской бомбардировке сельские районы уезда Сончон провинции Южный Пхенан.

Сегодня зенитные части Народной армии сбили 4 и повредили 7 самолетов противника.

Налеты американской авиации на мирные корейские города и села

ПХЕНЬЯН, 23 мая. (ТАСС). Американская авиация продолжает подвергать бомбардировке сельские районы провинции Северный Хамген. Как передает Центральное телеграфное агентство Кореи, 19 мая американские самолеты совершили налет на деревни Ехда и Хватэ, сбросив около 200 бомб. В тот же день вышеназванные деревни подверглись пулеметному обстрелу американских самолетов. 20 мая ожесточенной бомбардировке подверглись город Кимчак и его окрестности.

Переговоры о перемирии в Корее

Коммюнике корейско-китайской делегации

ПЕКИН, 25 мая. (ТАСС). Корреспондент агентства Синьхуа передал сегодня из Кэсона следующий текст коммюнике, опубликованного корейско-китайской делегацией на переговорах:

25 мая в 11 часов утра после восьмидневного перерыва, устроенного по просьбе другой стороны, возобновилось заседание делегаций обеих сторон.

На сегодняшнем заседании представитель другой стороны прежде всего отметил, что другая сторона готова внести новое предложение после изучения соответствующих предложений и неоднократных заявлений, сделанных обеими сторонами. Другая сторона рекомендовала, чтобы обе делегации приступили немедленно к административному совещанию для свободного обсуждения вопросов обеими сторонами.

Глава корейско-китайской делегации генерал Нам Ир указал: поскольку другая сторона считает, что форма закрытого, административного совещания будет способствовать успеху переговоров, корейско-китайская делегация согласна на то, чтобы эта форма была принята для заседаний делегаций. Однако корейско-китайская делегация хочет заявить, что заседания делегаций должны немедленно вернуться к форме открытого совещания сразу же, как только любая из сторон сочтет необходимым прекратить административные совещания.

После этого обе стороны начали административное совещание и затем по рекомендации, внесенной другой стороной в конце совещания, решили устроить перерыв на шесть дней, до 11 часов утра 1 июня.

Газета „Нейес Дейчланд" о военных приготовлениях в Западном Берлине

БЕРЛИН, 24 мая. (ТАСС). Газета «Нейес Дейчланд» опубликовала сообщение о военных приготовлениях в Западном Берлине. Газета пишет, что никогда еще в истории в Берлине не было так много казарм и складов боеприпасов, как сейчас в западных секторах города. Расходы на военные приготовления западноберлинские власти взвалили на население. По заявлению боннского министра финансов Шеффера в бундестаге, каждая вторая марка расходуется в Западной Германии и Западном Берлине на ремилитаризацию.

«Нейес Дейчланд» сообщает, что на сумму, которая была израсходована для строительства американского бетонированного шоссе в Грюневальде, можно было бы построить 250 двухкомнатных квартир. Одни только американские оккупационные войска занимают в Западном Берлине шесть казарм. В казарме «Рузвельт-баракс» на Гардешютценвег в Вестлихтерфельде наряду с американскими войсками размещены подразделения западногерманских наемников.

Многие казармы английских оккупационных войск, указывает далее газета, расположены в Шпандау. Крупнейшие в Западном Берлине казармы французских оккупационных войск расположены на Шпандауэрвег, в районе Рейникендорф.

При всех казармах, которые примыкают к части районов с плотным населением, пишет газета, находятся большие склады боеприпасов и взрывчатых веществ.

«Нейес Дейчланд» указывает далее, что в результате военных маневров, проведенных в Западном Берлине, был нанесен огромный материальный ущерб населению. Маневры, проводившиеся в прошлом месяце английскими войсками, вызвали большой пожар и полностью уничтожили заповедник Ростенфен в Грюневальде.

В иранском меджлисе

ПАРИЖ, 24 мая. (ТАСС). Как передает тегеранский корреспондент агентства Франс Пресс, сегодня иранский меджлис 54 голосами против 8 принял решение в самом срочном порядке рассмотреть доклад «комиссии восьми» об ограничении полномочий шаха.

Ураган над Турином

РИМ, 25 мая. (ТАСС). Агентство АНСА передает, что в результате пронесшегося над Турином 23 мая сильного урагана обрушилась верхняя часть самого высокого в этом городе здания, известного под именем «Меле Антонелльяна», общая высота которого составляла 167 метров. Обвалившаяся шпилевая часть равна, примерно, 30 метрам.

Это здание построено 90 лет тому назад архитектором Антонелли и принадлежит к числу памятников итальянской архитектуры XIX века.

ФИЗКУЛЬТУРА И СПОРТ

Европейский чемпионат баскетболистов

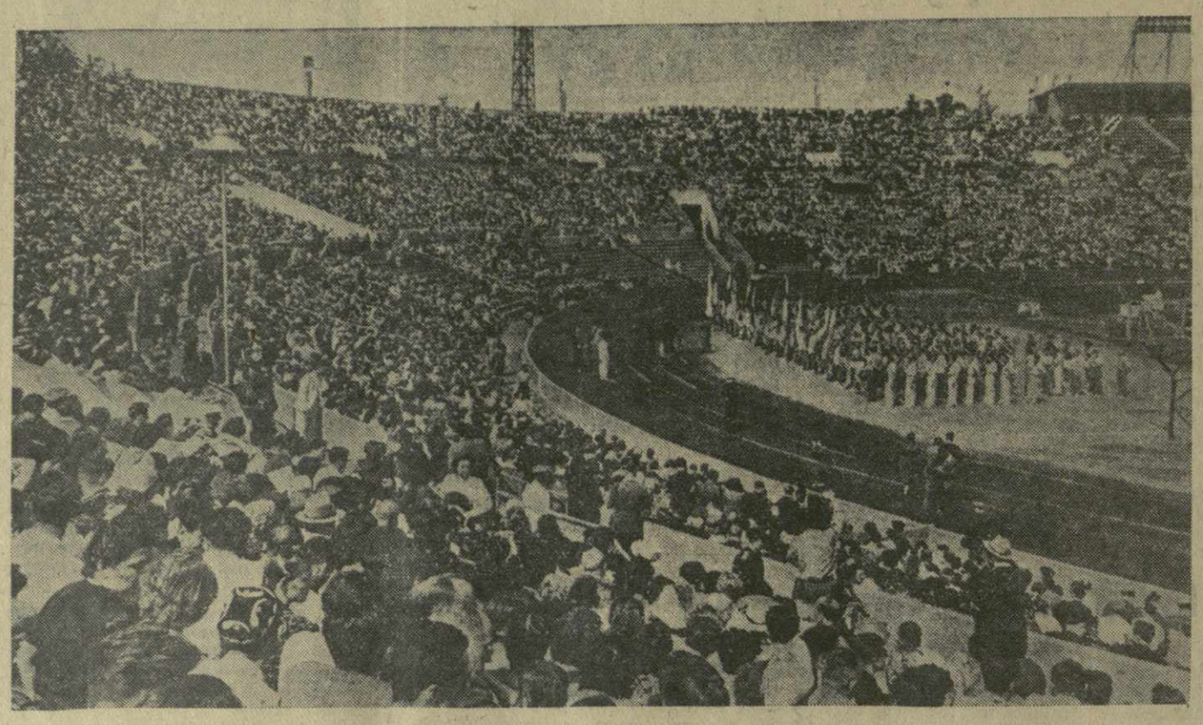

Открытие восьмого первенства Европы по баскетболу для мужских команд. На снимке: парад участников соревнований на московском стадионе «Динамо». Фото Н. Волкова (доставлено самолетом).

ПО ТЕЛЕФОНУ ОТ СПЕЦИАЛЬНОГО КОРРЕСПОНДЕНТА «ЗАРИ ВОСТОКА»

Второй раз столица нашей Родины — Москва является местом встречи лучших баскетболистов Европы. Год назад москвичи познакомились с сильнейшими спортсменками континента, сейчас же здесь гостят мужские национальные сборные команды стран Европы.

Государственными флагами 17 стран—участниц VIII первенства Европы по баскетболу для мужских команд был украшен в воскресный день — 24 мая центральный стадион «Динамо». Здесь, на его западной трибуне, где еще накануне десятки тысяч зрителей наблюдали за футбольным поединком тбилисских и московских динамовцев,—сегодня собрались любители баскетбола. Их небывалое количество—свыше 40 тысяч. Однако даже тем, кто сидит на секторах, расположенных за лицевыми линиями площадки, не приходится терять мяч из виду — щиты сделаны из прозрачной пластмассы и не являются «помехой» для зрителей.

Ровно в полдень под звуки фанфар, торжественным маршем перед трибунами проходят команды Бельгии, Болгарии, Венгрии, Германии, Дании, Израиля, Италии, Ливана, Румынии, Финляндии, Франции, Чехословакии, Швейцарии, Швеции, Югославии (нет только команды Египта, которая в это время находилась на пути в Москву). Затем идут баскетболисты Советского Союза — двукратные чемпионы Европы. Шествие замыкает колонна судейской коллегии.

С приветствием к участникам европейского чемпионата обращается председатель организационного комитета по проведению первенства И. Вересков. Затем выступил генеральный секретарь Международной федерации баскетбола (ФИБА) г-н В. Джонс. Он сказал:

— Москва встретила нас всех, как друзей. Всем оказала горячий братский прием. От имени всех присутствующих здесь баскетболистов, от имени Международной баскетбольной федерации я благодарю от всего сердца Москву, а также баскетбольную секцию Советского Союза.

Свое выступление г-н В. Джонс закончил пожеланием, чтобы начинающееся сегодня спортивное состязание, этот слет друзей, явился новым камнем, заложенным в здание мира, являющегося высшим стремлением всех народов.

Капитан сборной команды СССР заслуженный мастер спорта О. Коркия под звуки Гимна Советского Союза поднимает государственный флаг СССР.

Школьницы преподносят гостям букеты живых цветов.

Соревнования начались. Они проводятся в два этапа. Команды разбиты на четыре предварительные подгруппы, где игры проходят по круговой системе. После жеребьевки подгруппы эти составились следующим образом:

Подгруппа «А»—Чехословакия, Италия, Румыния, Швейцария; **подгруппа «Б»**—Франция, Германия, Египет, Швеция; **подгруппа «В»** — СССР, Бельгия, Венгрия, Дания; **подгруппа «Г»**—Болгария, Финляндия, Югославия, Израиль, Ливан.

Команды, занявшие I и II места в подгруппах, получат право бороться в финале за I—VIII места, остальные же будут оспаривать места в нижней половине турнирной таблицы.

В последней из подгрупп (подгруппе «Г») собралось 5 команд, поэтому, чтобы не затягивать весь розыгрыш, две встречи состоялись еще накануне официального открытия розыгрыша. Игры проходили на закрытых теннисных кортах «Динамо». Баскетболисты Югославии со счетом 95 : 51 победили команду Ливана. Хорошо игравшие спортсмены Болгарии одержали верх над финскими баскетболистами. Результат встречи 61 : 45.

В воскресенье первыми на поле вышли команды Румынии и Италии. Вся первая половина прошла в обоюдоострых атаках. Счет несколько раз был ничейным, меняясь в пользу то одной команды, то другой. За 3 секунды до перерыва счет был 23 : 22 в пользу румынских баскетболистов. Но их соперники, получив право на пробитие двух персональных, сумели их реализовать и ушли на отдых, имея минимальный перевес — 24 : 23. Оставшиеся 20 минут спортсмены Италии провели более активно и, быстро создав перевес в счете, довели его к финальному свистку судей до 61 : 43.

В центре внимания зрителей было первое выступление сильнейших баскетболистов Европы — сборной команды СССР, которой предстояла встреча с бельгийцами, имеющими большой опыт международных встреч. Честь советского баскетбола в этой игре защищали О. Коркия, А. Конев, С. Бутаутас, Г. Силиньш, П. Куллам.

Уже на 10-й секунде Куллам прорывается под щит и открывает счет. Проходит еще несколько секунд, и Силиньш забивает штрафной. 3 : 0. Игра идет в быстром темпе, предложенном советскими баскетболистами.

Комбинации партнеров хорошо завершают Силиньш и Бутаутас. Когда же бельгийцы сами переходят в наступление, им противостоят не только цепко играющие в защите Куллам и Конев, но вся пятерка. Результат в пользу команды СССР быстро растет. 10-я минута — 11 : 4, 13-я минута — 18 : 6, 17-я минута—24 : 8. К перерыву на показателях счета горят цифры «32» и «14».

Еще в первой половине игры тренер команды Бельгии стал производить замены, пытаясь этим нарушить ход игры, сбить противника с темпа. Попытки эти продолжались и после перерыва, но успеха не имели. Совершенно иначе производили замены тренеры советской команды: создав ощутимый перевес и по существу обеспечив победу, они стали вводить в игру молодежь второго состава— К. Петкявичуса, А. Лауритенаса, А. Алачачяна, А. Моисеева и Х. Крууса, которые и завершили игру. Чемпион Европы одержал первую в этом розыгрыше победу со счетом 59 : 31.

В этот же день состоялось еще пять встреч, которые принесли следующие результаты: Израиль—Финляндия 60 : 36, Ливан—Болгария 51 : 94, Чехословакия —Швейцария 94 : 33, Венгрия — Дания 95 : 30, Швеция—Германия 37 : 65.

Небезинтересно отметить, что немецкие спортсмены выступают объединенной командой, составленной из лучших игроков ГДР и Западной Германии. Это большая победа спортивных организаций, проводивших подготовку сборной команды в обстановке все усиливающейся борьбы всего немецкого народа за единство Германии.

Встреча Франция—Египет не состоялась и перенесена на 27 мая.

Игры первого дня показали, что большинство команд серьезно подготовилось к настоящему первенству.

Впереди интересные, захватывающие встречи.

Г. АКОПОВ,
судья республиканской категории.
Москва.

Первенство Европы по боксу

ВАРШАВА, 23 мая. (ТАСС). Сегодня продолжались полуфинальные встречи в соревнованиях на первенство Европы по боксу.

Первыми в полусредней весовой категории выходят Щербаков (СССР) и Влеминг (Бельгия). Борьба с первых же минут приобрела острый характер. Точными и сильными ударами Щербаков в первом раунде 4 раза посылает противника в нокдаун. С огромным превосходством Щербаков проводит бои и в двух остальных раундах. Тысячи зрителей бурной овацией встретили присуждение победы советскому боксеру.

Хихла (Польша) выиграл встречу у Линка (Румыния).

В первом среднем весе Реш (Западная Германия) выиграл встречу у Тишина (СССР), Уэльс (Англия)—у Петшиковского (Польша).

Во второй средней весовой категории Вемхомнер (Западная Германия) выиграл у Шелина (Швеция), Коутный (Чехословакия—у Бертона (Англия).

В полутяжелой весовой категории Гжеляк (Польша) выиграл у Егорова (СССР), Ницке (Германская Демократическая Республика)—у Фирмана (Западная Германия).

В тяжелой весовой категории Шоцикас (СССР) выиграл у Кризманича (Югославия) и Венгжиняк (Польша)—у Шрайбауэра (Западная Германия).

ВАРШАВА, 24 мая. (ТАСС). Сегодня состоялись финальные встречи в соревновании на первенство Европы по боксу.

В наилегчайшем весе Кукер (Польша) выиграл встречу у Майдлеха (Чехословакия). В легчайшем весе Стефанюк (Польша) выиграл встречу у Степанова (СССР). В полулегком весе Кружа (Польша) выиграл у Засухина (СССР). В легком весе Енгибарян (СССР) выиграл у Юхаша (Венгрия). В первом полусреднем весе Дрогош (Польша) выиграл у Миллигена (Ирландия).

Во втором полусреднем весе победа была присуждена Хихле (Польша), который встретился со Щербаковым (СССР).

В первом среднем весе Уэльс (Англия) выиграл у Реша (Западная Германия).

Во втором среднем весе Вемхомнер (Западная Германия) выиграл у Коутного (Чехословакия).

В полутяжелом весе Пицке (Германская Демократическая Республика) выиграл у Гжеляка (Польша).

В тяжелом весе Шоцикас (СССР) выиграл у Венгжиняка (Польша).

В командном первенстве первое место заняла Польша, второе — СССР, третье — Западная Германия, четвертое место поделили Англия и Чехословакия.

Золотые медали и звание чемпиона Европы получили советские боксеры Енгибарян и Шоцикас. Серебряные медали получили советские боксеры Степанов, Засухин и Щербаков.

Победа советских волейболистов на международных соревнованиях во Франции

ПАРИЖ, 23 мая. (ТАСС). Сегодня во Франции состоялся первый день спортивных состязаний участников международного рабочего спортивного праздника. Для участия в соревнованиях прибыли спортивные делегации 19 стран. В парижском рабочем пригороде Дранси состоялась встреча советской волейбольной команды с командой Итальянского союза народного спорта. Игра закончилась победой советских спортсменов со счетом 2 : 0 (15 : 1, 15 : 0).

ПАРИЖ, 24 мая. (ТАСС). Вчера вечером в парижском рабочем пригороде Дранси состоялась встреча советской волейбольной команды с французской командой рабочей спортивно-гимнастической федерации. Игра закончилась победой советских спортсменов со счетом 2 : 0 (15:5, 15:9).

Редактор О. ЭГАДЗЕ.

Союзпечать На второе полугодие 1953 г. восстанавливается подписка на газеты и журналы подписчикам, срок подписки которых истекает в июне.

Срок приема подписки на центральные издания — до 20 июня, на республиканские — до 25 июня 1953 года

СОЮЗПЕЧАТЬ

ВНИМАНИЕ!
ОТ 400 ДО 100.000 РУБЛЕЙ
МОЖНО ВЫИГРАТЬ
по Государственному 3% внутреннему выигрышному займу.

30 мая 1953 года в г. Киеве состоится очередной 33-й тираж выигрышей Государственного 3% внутреннего выигрышного займа

В этом тираже будет разыграно на каждый разряд займа 8.500 выигрышей на сумму 4.650.200 рублей, в том числе выигрыши в 50.000, 25.000, 10.000, 5.000, 1.000 и 400 рублей

По займу ежегодно производится 6 основных тиражей выигрышей — 30 января, 30 марта, 30 мая, 30 июля, 30 сентября, 30 ноября и один дополнительный тираж выигрышей — 30 сентября.

Облигации займа продаются и свободно покупаются сберегательными кассами

ПРИОБРЕТАЙТЕ ОБЛИГАЦИИ ГОСУДАРСТВЕННОГО 3% ВНУТРЕННЕГО ВЫИГРЫШНОГО ЗАЙМА!

Управление госгрудсберкасс и госкредита Грузинской ССР.

ГРУЗИНСКИЙ СЕЛЬСКОХОЗЯЙСТВЕННЫЙ ИНСТИТУТ
ОБЪЯВЛЯЕТ,
что 9 июня 1953 года, в 12 часов дня, в актовом зале института, на открытом заседании Ученого малого совета состоится
защита диссертаций
на соискание ученой степени кандидата сельскохозяйственных наук:

1. **ПАПУАШВИЛИ Григорием Давидовичем** на тему. «К вопросу развития колхозов Амбролаурского района и целесообразного использования их трудовых ресурсов».
Официальные оппоненты: профессор Д. Агладзе и доцент, кандидат наук Г. Купреишвили.
2. **РУДАЯ Руфь Аврамовной** на тему: «Пожнивные зеленоудобрительные растения (вика и горох), влияние их на урожай кукурузы в поливных условиях Гардабанского района».
Официальные оппоненты: профессор-доктор Ш. Чанишвили и доцент, кандидат наук Н. Кварацхелия.

С диссертационными работами можно ознакомиться в библиотеке института.

Медицинской промышленностью Министерства здравоохранения СССР
выпускаются эффективные, проверенные многолетним опытом лекарственные средства:
АТОФАН
БРОМКАМФОРА
ГЛЮКОЗА МЕДИЦИНСКАЯ
ГЛЮКОНАТ КАЛЬЦИЯ
ЖЕЛЕЗО ВОССТАНОВЛЕННОЕ
ДУОТАЛ
КАЛЬЦИЙ ГЛИЦЕРОФОСФАТ
ПИРАМИДОН
САИОДИН
САЛИПИРИН
ТАННАЛЬБИН
ТЕРПИНГИДРАТ
УРОТРОПИН
ФИТИН
При отсутствии указанных препаратов в лечебных учреждениях и аптечной сети следует обращаться в областные («краевые) отделения Главного аптечного управления республики, а при отсутствии у последних, просим сообщить в контору «Химфармсбыт» Главного аптечного управления Министерства здравоохранения СССР, Москва, 21, Большой Чудов пер., 8.

Сведения об этих препаратах можно получить через контору «Химфармсбыт».

ТБИЛИССКИЙ ОРДЕНА ЛЕНИНА ТЕАТР ОПЕРЫ И БАЛЕТА им. З. ПАЛИАШВИЛИ
26 мая
В. Долидзе КЕТО И КОТЭ
27 мая
З. Палиашвили АБЕСАЛОМ И ЭТЕРИ
28 мая
Р. Леонкавалло
1. ПАЯЦЫ
2. КОНЦЕРТНОЕ ОТДЕЛЕНИЕ
Начало спектаклей в 8 час. 30 мин.

ТБИЛИССКОМУ ЗАВОДУ «ЦЕНТРОЛИТ»
ТРЕБУЮТСЯ
формовщики, обрубщики и подсобные рабочие.
Вновь принятые на завод рабочие в течение одного месяца приобретают профессию.
После обучения средняя сдельная зарплата — до 1.000 рублей
Семейным рабочим предоставляется отдельная жилплощадь, рабочим-одиночкам — оборудованные общежития.
На заводе имеются детский сад и детские ясли.
Рабочие пользуются льготами и доплатой за выслугу лет
Обращаться по адресу: станция Авчала, завод «Центролит», отдел кадров.

ГРУЗИНСКАЯ ГОСУДАРСТВЕННАЯ ФИЛАРМОНИЯ
ЛЕТНИЙ ТЕАТР И САД
(Плехановский пр., 123)
26 и 27 МАЯ
КИНО-ЭСТРАДНОЕ ОБОЗРЕНИЕ-ПАМФЛЕТ
«Судьба актрисы в Америке»
Исполнители:
Валентина НЕСТЕРЕВА
и
Клара ШУСТЕР
ЭСТРАДНЫЙ КОНЦЕРТ
с участием:
В. Нестеровой, К. Шустер, А. Нестерова, Д. Злобина, И. Чеснова.
Начало в 9 час. вечера.
Билеты в кассе Летнего театра.

Гр. МИГРИДЖАНАШВИЛИ-МИЛЦАКАНЯН Аракси Гаспаровна, проживающая по ул. Ленина, 12, возбуждает дело о разводе с гр. МИГРИДЖАНАШВИЛИ Виктором Васильевичем, проживающим там же. Дело подлежит рассмотрению в Верховном суде Грузинской ССР по 1-й инстанции.

Гр. ПОДГОРНАЯ Нина Александровна, проживающая по Цинандальской ул., 9, возбуждает дело о разводе с гр. МАТЮКОВЫМ Александром Степановичем, проживающим по ул. К. Цетхи, 68. Дело подлежит рассмотрению в народном суде 3-го участка района имени 26 комиссаров гор. Тбилиси.

Р. М. Фельзен-Мирская с сыном, М. С. и Е. В. Мирские, И. А. и А. З. Сорины с семьями и семья Короткевич с прискорбием извещают о смерти мужа, отца, брата, дяди и друга
Михаила Александровича Мирского.
Гр. паних. 26 мая, в 8 час. веч., на кв. — ул. Марджанишвили, 65. Вынос 27 мая, в 5 час. 30 мин. веч.

Коллектив сотрудников парикмахерской № 9 Военторга с прискорбием извещает о смерти Михаила Александровича Мирского и выражает соболезнование семье покойного.

М. И. Пикельный, Е. М. Гутковская с прискорбием извещают о смерти отца и свекра Исаия Яковлевича Пикельного.
Вынос 26 мая, в 6 час. веч., из кв. — Театральный пер., 11.

Семьи Папоян, Казанджян, Новикова и Сараджевых извещают о смерти мужа, отца, тестя, свекра, дяди и дедушки
Григория Григорьевича Папоян.
Гр паних 26 мая, в 8 час веч., на кв. — ул Ахолкирели, 7. Вынос 27 мая, в 6 час. веч., на кладбище в Ваке.

ИЗВЕЩЕНИЯ

26 мая, в 8 час. веч., в библиотеке им. Л. Кецховели ТК КП Грузии проводится занятие семинара пропагандистов кружков по изучению труда И. В. Сталина «Экономические проблемы социализма в СССР». Руководитель семинара — Л. Гегешидзе.

* * *

26 мая, в 5 ч. 30 м., в Профкабинете Совпрофа Грузии (Дворец труда) состоится лекция тов. Фришенберга на тему «Международное обозрение».

СЕГОДНЯ В ТЕАТРАХ

Театр оперы и балета имени З. Палиашвили — «Кето и Котэ»; театр имени Ш. Руставели—«Разбойники»; театр имени К. Марджанишвили — «Роза столепестковая»; театр имени А. Грибоедова — «Третья молодость» (15—16—27—28 аб.); грузинский ТЮЗ — «На линии огня» (13 аб. в 7 ч.); театр санкультуры — «Приятные заботы».

Сотрудники Института почвоведения, агрохимии и мелиорации Академии наук Грузинской ССР извещают о смерти ассистента кафедры почвоведения Грузинского сельскохозяйственного института
Екатерины Степановны Золотаревой.

Ш. Шаламбеpидзе, Р. Гамсахурдия, Г. Микеладзе, И. Яшвили, А. Кахиани, А. Хочолава, Г. Кикабидзе, З. Чачиашвили с семьями извещают о смерти
Наталии Арсеньевны Мехузла.

Сотрудники республиканской центральной клинической больницы выражают соболезнование Т. Пирцхаланишвили по случаю смерти его сына
Миши.

АДРЕС РЕДАКЦИИ и ИЗДАТЕЛЬСТВА: Тбилиси, пр. Руставели, 42. ТЕЛЕФОНЫ: заместители редактора—3-18-04, 3-18-07, ответственный секретарь—3-17-06, заместители ответственного секретаря—3-59-65, приемная—3-11-22; ОТДЕЛЫ: партийной жизни—3-14-82, пропаганды марксистско-ленинской теории—3-17-03, советского строительства—3-14-82, культуры и быта—3-63-28, промышленности, транспорта и товарооборота—3-22-82, сельского хозяйства—3-19-49, внутренней информации—3-16-27, писем—3-12-83, корреспондентской сети—3-16-27, иностранной информации—3-17-44. Издательство—3-22-63. Прием объявлений—3-18-02. Бухгалтерия—3-64-42. Директор типографии—3-16-70. Техническая часть—3-11-28.

Типография «Заря Востока» им. А. Ф. Мясникова Управления по делам полиграфической промышленности, издательств и книжной торговли при Совете Министров Грузинской ССР.

УЭ00403