Пролетарии всех стран, соединяйтесь!

# ЗАРЯ ВОСТОКА

Год издания 31-й

ОРГАН ЦЕНТРАЛЬНОГО КОМИТЕТА КОМПАРТИИ ГРУЗИИ И СОВЕТОВ ДЕПУТАТОВ ТРУДЯЩИХСЯ ГРУЗИНСКОЙ ССР
„ზარია ვოსტოკა“ — საქართველოს კომპარტიის ცენტრალური კომიტეტისა და საქართველოს სსრ მშრომელთა დეპუტატების საბჭოების ორგანო

№ 124 (8693) Четверг, 28 мая 1953 г. Цена 20 коп.

## СЕГОДНЯ В НОМЕРЕ:

По Советскому Союзу (1 стр.).

В странах народной демократии (1 стр.).

Сообщение Министерства внутренних дел Союза ССР (2 стр.).

НА ОБЛАСТНЫХ И РАЙОННЫХ ПАРТИЙНЫХ КОНФЕРЕНЦИЯХ: **А. Кумаритов.**—Шире развертывать критику и самокритику. **П. Галандян.**—Улучшить методы партийного руководства (2 стр.).

**Ю. Бочкарев.**—Борьба угнетенных народов за национальное освобождение (2 стр.).

ПО СТРАНИЦАМ ГАЗЕТ: «Режим экономии — на службу пятилетке» (3 стр.).

Больше чая высших сортов. **И. Лиадзе.**—Недочеты первых дней. **Д. Шелия.**—Помехи в работе фабрики (3 стр.).

КРИТИКА И БИБЛИОГРАФИЯ: **Н. Цомая.**—Против ложной научности (3 стр.).

События в Корее (4 стр.).

Правительственный кризис во Франции (4 стр.).

Закрытие Международного конгресса врачей в Вене (4 стр.).

Общественность Японии требует [illegible] мирной, независимой экономики (4 стр.).

Торговля между Бирмой и Китаем (4 стр.).

Европейский чемпионат баскетболистов (4 стр.).

# Новый сезон на чайных фабриках Грузии

Чайная промышленность Грузии — одна из важнейших отраслей легкой и пищевой промышленности Советской страны. Коммунистическая партия и Советское правительство уделяют развитию этой отрасли промышленности большое внимание. В нынешнем году поставлена задача — дать населению нашей страны еще больше чая и, особенно, высших сортов, на которые спрос непрерывно растет.

Сейчас в Грузии 61 фабрика первичной переработки зеленого чайного листа. Расположенные в непосредственной близости к чайным плантациям, фабрики несут с собой индустриальную культуру, технический прогресс зачастую в весьма отдаленные районы, способствуя росту новых рабочих кадров.

В осуществление большой программы развития чайного производства из года в год вступают в строй все новые предприятия. В этом сезоне впервые начали работать Хелвачаурская, Опурчхетская и Кахатская фабрики. В ближайшие дни вступит в эксплуатацию Байлетская фабрика. Пять фабрик к нынешнему сезону были реконструированы с таким расчетом, чтобы с выработки полуфабриката перейти на выпуск готовой высококачественной продукции. Проделана определенная работа и по дальнейшему техническому оснащению действующих предприятий. Так, на целом ряде фабрик установлены транспортерные линии, подвалоочистители; на Анасеульской опытной фабрике смонтирована фиксационная машина; на Ачквинской фабрике в производственных условиях будут испытываться в течение сезона новые завялочные агрегаты конструкции Мардалеишвили.

В этом году Грузия должна дать стране на тысячи тонн больше чайной продукции, чем в прошлом году. Большой количественный рост выпуска продукции должен сочетаться с решительным улучшением качественных показателей. Главный упор делается на качество продукции! В этой области в прошлом сезоне были серьезные нарушения. Так, на Очамчирской и Гудаутской фабриках нарушались правила приема и переработки чайного листа, что затем приводило к браку, к снижению качества готовой продукции. Эти факты, однако, покрывались, создавалась обстановка видимого благополучия. Ясное дело, что подобные факты не должны больше иметь места. Работа каждой фабрики, по каждому элементу качества продукции, должна оцениваться самым строжайшим образом. Непреложным законом являются утвержденные государственные стандарты на качество листа и чайной продукции.

Чтобы добиться, как того требуют партия и правительство, значительного увеличения выпуска чая высших сортов, нужно иметь твердый порядок на всех участках заготовки и переработки листа. На плантациях работу нужно вести ежедневно, по мере подхода листа, не допуская сбора недоразвитого листа или, наоборот, его перестаивания, огрубения. Тут требуются и зоркость и оперативность. Эти же качества необходимы в процессе переработки на фабриках. Решают успех крепчайшая технологическая дисциплина, высокая промышленная санитария, умение наилучшим образом использовать резервы производства.

Нынешний сезон переработки чайного листа развертывается все шире. Успешно подготовились к сезону и организованно его начали Чаквинская 1-я, Насакиральская, Цулукидзевская, Цхалтубская фабрики. Приемочные пункты, транспорт, оборудование фабрик действуют безотказно. Выпуск продукции с каждым днем растет. Повышаются и качественные показатели продукции. Успех первых дней на этих фабриках необходимо закрепить, памятуя, что главное — впереди, что каждый день требует серьезного напряжения всех сил производственных коллективов.

Прошедшие первые дни нового сезона говорят и о серьезных недочетах в работе ряда фабрик. Несмотря на все имевшиеся возможности для тщательной подготовки к сезону, оказались застигнутыми врасплох Ачквинская (директор т. Гуриелидзе) и Киндгская (директор т. Сакварелидзе) фабрики. Здесь своевременно не укомплектовали цехи рабочей силой, не организовали четкого взаимодействия всех звеньев производства. Спешка, торопливость, которые за этим последовали, вызвали нарушения технологических процессов переработки листа. Это должно быть серьезным уроком не только для руководителей этих фабрик, но и для других, где слабо еще развертывают работу с первых дней нового сезона.

Факты говорят о том, что в эти дни представили низкосортную продукцию оценочному бюро Главная Министерства легкой и пищевой промышленности СССР Натанебская, Наразенская, Зугдидская 1-я и Бобокватская фабрики. Здесь имеют место нарушения государственных стандартов на зеленый чайный лист.

Большая ответственность легла сейчас на трест «Чай-Грузия». Аппарат его должен проявить максимальную гибкость, подвижность, оперативность, строго контролировать работу фабрик и, самое главное, больше им помогать. Особенно важна помощь молодым кадрам новых предприятий. Нужно так поставить дело, чтобы новые предприятия быстрее начали работать на полную свою мощь. Нельзя признать достаточной работу по внедрению новейшей техники. Необходимо готовить кадры, способные успешно применить эту технику.

Вместе с ростом числа работников чайной промышленности растут и их культурно-бытовые запросы. Благодаря заботе партии и правительства многое сделано для создания при фабриках рабочих поселков с необходимыми бытовыми удобствами. К нынешнему сезону сданы в эксплуатацию 19 новых жилых домов. Однако темпы жилищного строительства, выполнение плановых заданий в этой области совершенно недостаточны. Нужно энергичнее взяться за строительство новых жилых домов, за создание образцовых культурно-бытовых условий на всех фабричных поселках.

Серьезные недочеты имеются в руководстве социалистическим соревнованием на фабриках. Вступая в новый сезон, целый ряд коллективов взял на себя новые обязательства, но действенное соревнование между фабриками еще не организовано. Такое передовое предприятие, как, например, Насакиральская фабрика, могло бы стать инициатором соревнования фабрик треста «Чай-Грузия» за досрочное выполнение плана 1953 года, за дальнейшее повышение качества продукции. Но в этом коллективу фабрики не помогли ни трест, ни Махарадзевский райком партии, ни Республиканский комитет профсоюза рабочих легкой и пищевой промышленности. Необходимо также обеспечить расширение дружеских производственных связей и взаимопомощи с предприятиями чайной промышленности Азербайджана и Краснодарского края.

Партийные и советские организации районов обязаны ближе стать к нуждам и запросам чайных фабрик, помогать выше поднимать их роль в экономике республики, заботливо растить здесь новые кадры передовых командиров производства и рабочих.

Новый сезон переработки зеленого чайного листа развертывается полным ходом. Он должен ознаменоваться новыми успехами чайной промышленности Грузии. Страна получит в этом году еще больше высококачественного грузинского чая

## Приезд в Тбилиси зарубежных делегаций

В Тбилиси прибыла делегация немецких прогрессивных писателей, гостящая в Советском Союзе по приглашению иностранной комиссии ССП СССР. Делегацию возглавляет генеральный секретарь Союза немецких писателей поэт Куба (Курт Бартель).

На аэродроме гостей встречали председатель Союза советских писателей Грузии Г. Леонидзе, председатель правления Грузинского общества культурной связи с заграницей В. Гогуадзе, ответственный секретарь Союза советских писателей Грузии С. Чилая, поэт Г. Абашидзе, драматург И. Мосашвили, член-корреспондент Академии наук Грузинской ССР проф. А. Барамидзе, народный артист Грузинской ССР Ш. Гамбашидзе и другие.

Члены делегации ознакомились с достопримечательностями Тбилиси, посетили Грузинское общество культурной связи с заграницей, где им был показан документальный цветной фильм «Советская Грузия», побывали в Государственном музее Грузии имени С. Джанашия.

Иностранные гости пробудут в Грузии несколько дней.

* * *

27 мая в Тбилиси прибыла профсоюзная делегация Чехословакии во главе с секретарем Центрального совета профсоюзов Чехословакии Войтехом Даубнером.

На аэродроме делегацию встречали заместитель председателя Грузинского республиканского Совета профсоюзов А. Георгадзе, член президиума Грузинского республиканского Совета профсоюзов В. Трапаидзе, секретарь ЦК профсоюза начальных и средних школ Грузии Т. Абашмадзе, секретарь Республиканского комитета профсоюза рабочих легкой и пищевой промышленности Т. Санакоева и другие.

Профсоюзные работники Чехословакии ознакомятся с успехами трудящихся Грузии в хозяйственном и культурном строительстве. (ГрузТАГ).

# *По Советскому Союзу*

★

**Советские научные и культурные учреждения ведут систематический обмен книгами и журналами с научными учреждениями Китайской Народной Республики.**

**Много литературы отправляет и получает Фундаментальная библиотека общественных наук Академии наук СССР. В этом году получено уже более тысячи книг.**

**На снимке: библиограф Т. И. Волкова (справа) и научная сотрудница—китаевед О. В. Морошкина разбирают очередную партию книг, полученных из Китайской Народной Республики.**

Фото **В. Шаровского.** Фотохроника ТАСС.

### 75-ЛЕТИЕ СО ДНЯ РОЖДЕНИЯ АКАДЕМИКА А. ТАМАНЯНА

ЕРЕВАН, Общественность города отметила 75-летие со дня рождения крупнейшего армянского зодчего, академика архитектуры А. Таманяна.

А. Таманян — один из первых архитекторов, принявших деятельное участие в строительстве нового Еревана. Велики его заслуги в создании и совершенствовании национальной архитектуры.

В связи с 75-летием со дня рождения академика А. Таманяна в Союзе советских архитекторов Армении состоялся вечер. Здесь же открыта выставка, посвященная его творчеству. (ТАСС).

### ПОЧИН НОВАТОРОВ—НА ВСЕ ПРЕДПРИЯТИЯ

ОРЕХОВО-ЗУЕВО, 26 мая. (ТАСС). Группа стахановцев Ореховского хлопчатобумажного комбината имени Николаевой выступила инициатором соревнования рабочих смежных профессий. Почин новаторов был одобрен президиумом ЦК профсоюза рабочих легкой и пищевой промышленности.

Вчера в Орехово-Зуевском горкоме партии проведено совещание директоров промышленных предприятий, руководителей партийных, профсоюзных организаций, посвященное распространению ценного начинания текстильщиков.

Сейчас только на фабриках Ореховского хлопчатобумажного комбината в соревнование рабочих смежных профессий включились 422 бригады, объединяющие свыше 3 тысяч текстильщиков. Осваивая опыт новаторов, текстильщики увеличили выпуск пряжи и тканей, улучшили их качество. Коллектив ткацкой фабрики № 2 принял повышенное обязательство —выпустить до конца года 400 тысяч метров тканей сверх плана.

### НАЧАЛАСЬ БУТОНИЗАЦИЯ ХЛОПЧАТНИКА

БАРДА. (**Азербайджанская ССР**), 26 мая. (ТАСС). В колхозах Бардинского района на участках раннего сева началась бутонизация хлопчатника. После механизированной подкормки и вегетационного полива растения быстро идут в рост. В половине колхозов проводится третья комплексная обработка хлопчатника.

### Увеличивается добыча угля открытым способом

Министерство угольной промышленности проводит мероприятия для дальнейшего увеличения добычи угля открытым способом—непосредственно с поверхности, без закладки шахт. В беседе с корреспондентом ТАСС главный инженер Главного управления открытых работ тов. М. М. Соколовский рассказал:

— Уже сейчас на угольных разрезах Урала, Средней Азии, Сибири, Дальнего Востока, Украины ежегодно добываются миллионы тонн топлива. Разработка угольных месторождений открытым способом дает возможность широко механизировать производственные процессы, обеспечивает высокую производительность труда при наименьших капитальных затратах.

Стоимость тонны угля, добываемого на разрезах, в три раза меньше по сравнению с подземной добычей.

В ближайшие два года в угольных бассейнах страны войдут в строй новые мощные разрезы, что даст возможность значительно увеличить добычу угля открытым способом. Начинается строительство угольных разрезов и в Подмосковье.

Разрезы оснащаются новейшим оборудованием. На них будут работать экскаваторы специальной конструкции, что позволит добывать уголь с более глубоких горизонтов, и мощные электровозы для транспортировки угля.

Расширяется так называемая бестранспортная система вскрышных работ, при которой породы, покрывающие угольные пласты, не вывозятся в отвал железнодорожными составами, а переваливаются экскаваторами в уже выработанные пространства. Это еще более снизит себестоимость добываемого угля. (ТАСС).

### Универсальный трактор „Беларусь“

МИНСК. Коллектив Минского тракторного завода создал новый колесный трактор «Беларусь». По внешнему виду он мало чем отличается от обычных тракторов, только колеса на нем установлены с шинами, а не с металлическими зубьями, как обычно.

Одним из основных достоинств новой машины является то, что она может быть использована не только на пахоте, боронировании, севе, культивации, но и на междурядной обработке пропашных культур. Широкий диапазон скоростей — от 4,5 до 13 километров в час—позволяет применять трактор в качестве тягача. Имеется также приспособление для привода в действие молотилок, веялок и других стационарных машин. Трактор снабжен дизельным двигателем мощностью в 37 лошадиных сил.

Новая машина предназначена для работы с навесными, полунавесными, а также прицепными сельскохозяйственными орудиями.

В нынешнем году предприятие будет выпускать две модели трактора «Беларусь»—МТЗ-1 и МТЗ-2. Различие между моделями заключается в конструкции передних колес. На тракторе МТЗ-1 они спарены, что делает машину более маневренной.

Сейчас на предприятии завершается подготовка к серийному выпуску нового трактора. В нынешнем году труженики сельского хозяйства страны получат несколько тысяч новых тракторов «Беларусь». (ТАСС).

### Успех китобоев

ВЛАДИВОСТОК, 26 мая. (ТАСС). Сегодня на приемные базы Дальневосточного китобойно-зверобойного треста доставлен последний кит, убитый в счет майского задания. В обрабатывающие цехи предприятий треста поступило жирового сырца почти на 40 процентов больше, чем за такой же период прошлого года.

Коллектив Курильской флотилии, удерживающий первенство в соревновании, добыл сверх пятимесячного задания десятки китов.

**Молдавская ССР. Плодоовощеводческий совхоз имени Фрунзе (Тираспольский район) ежегодно получает высокий урожай фруктов. Сейчас в садах идет обработка междурядий. На снимке: обработка междурядий.**

Фото **П. Лисенкина.** Фотохроника ТАСС.

### КУРОРТУ СТАРАЯ РУССА 125 ЛЕТ

НОВГОРОД. Исполнилось 125 лет со времени основания курорта Старая Русса. Расположенный южнее озера Ильмень, он славится минеральными источниками и соленими озерами, на дне которых имеются большие запасы целебных грязей.

После Великой Октябрьской социалистической революции курорт Старая Русса стал подлинной северной здравницей трудящихся.

В годы войны гитлеровские захватчики разрушили все постройки курорта, уничтожили парк. Сейчас курорт восстановлен. Здесь лечатся москвичи, ленинградцы, рыбаки Заполярья, лесорубы Карелии, шахтеры Воркуты, ивановские ткачихи, колхозники. В прошлом году на курорте провели отпуск трудящиеся из шестидесяти областей и краев Советского Союза. (ТАСС).

### В УНИВЕРСИТЕТЕ МУЗЫКАЛЬНОЙ КУЛЬТУРЫ

СТАЛИНО. В областной филармонии состоялась конференция слушателей университета музыкальной культуры. Филиалы университета работали на шахте имени Феликса Кона, машиностроительном заводе имени 15-летия комсомола Донбасса, в Горловском дворце культуры, в институтах и техникумах. За осенне-зимний сезон симфонический оркестр, украинский ансамбль и солисты филармонии провели около 70 лекций-концертов. Слушатели университета — горняки, металлурги, машиностроители, студенты—познакомились с творчеством выдающихся русских и украинских композиторов, западноевропейских классиков. Посещающие университет второй год прослушали цикл лекций о советской музыке и творчестве композиторов стран народной демократии. (ТАСС).

### ПРОИЗВОДСТВО КОНСЕРВОВ

ТИРАСПОЛЬ (**Молдавская ССР**), 26 мая. (ТАСС). Сегодня консервный завод имени Микояна начал производственный сезон. Изготовлены первые десятки тысяч банок консервов из шпината.

В ближайшие дни консервные заводы Молдавии начнут переработку черешни, зеленого горошка и земляники.

В этом году выпуск консервов увеличивается на 38 миллионов банок.

★

**Горьковский станкостроительный завод изготовил станок-гигант, предназначенный для обработки роторов турбогенераторов для новых электростанций. Новый станок работает четко и слаженно. Мастер, придерживаясь за легкие перильца, поднимается по лесенке на площадку станка-гиганта. Здесь расположен пульт управления станка. Легким нажимом кнопок этот гигант приводится в действие.**

**На снимке: станок-гигант. На переднем плане — мастер Г. Ф. Васильев и ведущий конструктор В. Н. Кутайцев.**

Фото **П. Вознесенского.** Фотохроника ТАСС.

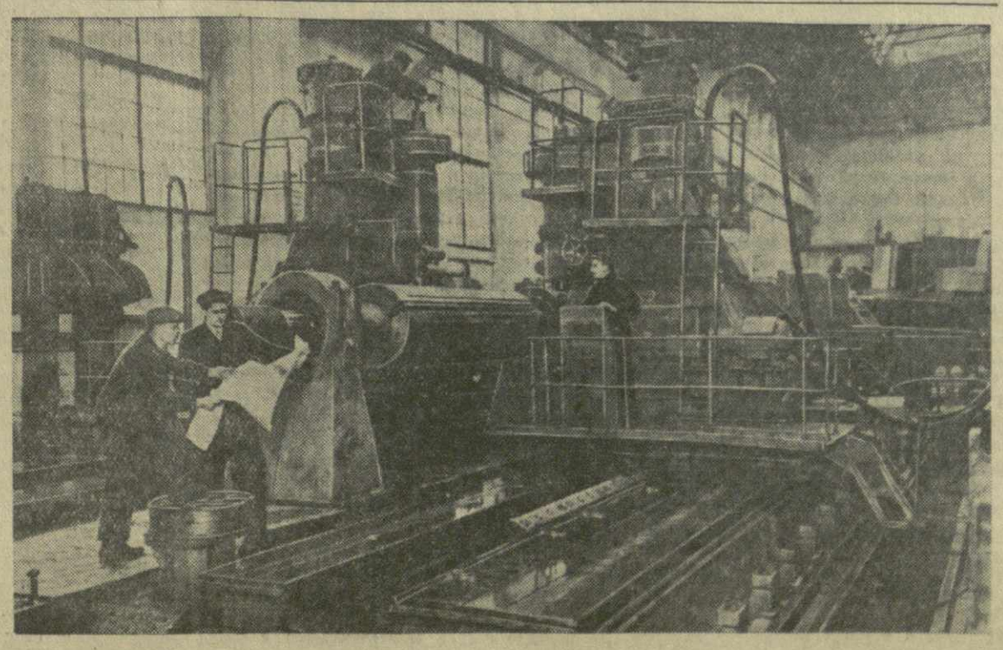

## *В странах народной демократии*

### ВОССТАНОВЛЕНИЕ КРУПНОГО МЕТАЛЛУРГИЧЕСКОГО ЗАВОДА В ПРОВИНЦИИ АНЬХУЭЙ

ШАНХАЙ. (ТАСС). Маанышаньский завод в провинции Аньхуэй был одним из крупнейших металлургических предприятий Китая. В 1945 году японские захватчики превратили его в груду развалин.

Как сообщает газета «Вэньгуйбао», в настоящее время заканчиваются подготовительные работы по восстановлению маанышаньского металлургического завода. Со всех концов страны сюда прибывают технические специалисты, квалифицированные кадры строителей, поступают стройматериалы и оборудование. Для строителей подготовлены жилые помещения, открыты амбулатории, коммунальные предприятия.

### НОВЫЕ ТИПЫ МАШИН

ПРАГА. (ТАСС). Завод тяжелого машиностроения имени В. И. Ленина в городе Пльзень выпускает много новых машин и механизмов для промышленных предприятий, строек и шахт Чехословакии.

Завод выпускает специальные паровые турбины мощностью 55 тысяч киловатт, а также турбокомпрессоры для доменных печей.

Инженеры и техники завода наладили выпуск однокорпусной паровой турбины мощностью 50 тысяч киловатт.

Второй и третий машиностроительные цехи выпускают много механизмов и оборудования для шахт страны. На заводе налажено производство мощных прессов. Так, для кузнечного цеха металлургического комбината имени Клемента Готвальда в Кунчице рабочими завода имени В. И. Ленина изготовлен 12-тысячетонный пресс.

В паровозостроительном отделении завода инженеры и техники недавно сконструировали и выпустили новый локомотив для товарных поездов, который может работать на угольном пылевидном топливе.

На заводе был изготовлен мощный горизонтальный генератор для Добшинской электростанции. Завод выпускает не только паровозы, мощные экскаваторы, электровозы, турбины, подъемные краны, генераторы, металлорежущие станки от самых маленьких до станков-гигантов, он выпускает также и полиграфические машины, машины для химической и пищевой промышленности, машины-автоматы для изготовления папирос и т. п.

### МЕХАНИЗАЦИЯ СЕЛЬСКОГО ХОЗЯЙСТВА В ПОЛЬШЕ

ВАРШАВА. (ТАСС). В народной Польше производство сельскохозяйственной продукции возросло на душу населения по сравнению с довоенным уровнем почти в три раза.

В довоенной Польше сельское хозяйство стояло на крайне низком уровне. В стране насчитывалось не более 150 тракторов. Сев проводился, главным образом, вручную. На тысячу крестьянских хозяйств приходилось всего лишь 17 сеялок.

В народной Польше в результате развития отечественной промышленности сельскохозяйственного машиностроения сельское хозяйство уже в 1952 году получило почти в 9 раз больше машин и сельскохозяйственных орудий, чем в довоенные годы.

Большое значение в механизации сельскохозяйственного производства имеют машинно-тракторные станции. В 1949 году в стране насчитывалось только 30 машинно-тракторных станций. В нынешнем году число МТС возросло до 368.

Из года в год растет число тракторов в машинно-тракторных станциях. В 1951 году тракторами МТС было обработано в переводе на пахоту 2.300 тыс. гектаров, в 1952 году—более 3.700 тыс. гектаров.

### ГОСУДАРСТВЕННЫЕ ЗЕМЛЕДЕЛЬЧЕСКИЕ ХОЗЯЙСТВА В БОЛГАРИИ

СОФИЯ. (ТАСС). Как указывает Болгарское телеграфное агентство, государственные земледельческие хозяйства в Болгарии за годы первой димитровской пятилетки превратились в образцовые хозяйства. Число их возросло с 91 до 107, а обрабатываемая ими площадь увеличилась более чем в два раза. За годы пятилетки площадь под хлопком, сахарной свеклой и подсолнечником увеличилась примерно в 4 раза.

Государственные земледельческие хозяйства снабжены новейшей советской техникой. Число тракторов по сравнению с 1948 годом увеличилось в 4 раза. Уборка зерновых полностью производится комбайнами. В госхозах применяются такие сельскохозяйственные машины, как льнокомбайны, хлопкокомбайны, свеклокомбайны и другие. Рост технической вооруженности сельского хозяйства позволил полностью механизировать работы по лущению стерни, глубокую пахоту.

В 1952 г. в госхозах снято в 30 раз больше пшеницы, чем в 1948 году, в 10 раз больше подсолнечника и в 2 раза — риса.

Государственные земледельческие хозяйства снабжают трудовые кооперативно-земледельческие хозяйства сортовыми семенами, саженцами и племенным скотом.

*На областных и районных партийных конференциях*

# Шире развертывать критику и самокритику

ЮГО-ОСЕТИНСКАЯ ОБЛАСТНАЯ ПАРТИЙНАЯ КОНФЕРЕНЦИЯ

Состоялась XXII Юго-Осетинская областная партийная конференция. Она прошла в обстановке высокой активности коммунистов, под знаком широкой критики и самокритики недостатков и ошибок в работе бывшего руководства ЦК КП Грузии и местных партийных органов.

Партийные организации области к своей конференции пришли с известными достижениями. Лучше стали работать предприятия Юго-Осетии. Повышается урожайность сельскохозяйственных культур, внедряется новая техника в колхозное производство. В нынешнем году в Ленингорском районе организована новая машинно-тракторная станция — четвертая в области. Заложены новые плодовые сады и виноградники. В каждом из колхозов области имеется не менее четырех животноводческих ферм.

Достижения в народном хозяйстве могли быть более значительными, если бы обком правильно сочетал партийно-политическую работу с хозяйственной.

Докладчик т. Имнадзе отметил, что райкомы партии неудовлетворительно занимаются вопросами подбора, расстановки и воспитания кадров. Председателями колхозов, например, зачастую рекомендуются случайные люди, не знающие сельскохозяйственное производство. Такие факты имели место в Ленингорском и Сталинирском районах.

Обком уделял больше внимания хозяйственным вопросам и слабо занимался вопросами партийно-организационной и партийно-политической работы. Критика и самокритика в парторганизациях была не в почете, имели место случаи зажима критики. Когда коммунист т. Шубитидзе покритиковал на пленуме второго секретаря Знаурского райкома т. Самхарадзе, он на следующий же день был снят с должности преподавателя знаурской средней школы.

На конференции отмечалось, что отделы обкома не оказывали помощи райкомам и первичным партийным организациям.

Делегаты конференции подвергли резкой критике работу райкомов области за неправильный стиль руководства. Вместо деловой помощи в работе и борьбы за исправление недостатков райкомы злоупотребляли вынесением партийных взысканий.

Секретарь Джавского райкома т. Валиев сказал, что райком еще не добился улучшения внутрипартийной работы в первичных парторганизациях. Одновременно т. Валиев указал, что отдел партийных, профсоюзных и комсомольских органов обкома подолгу задерживает у себя материалы, касающиеся коммунистов. Так, например, райком партии еще в прошлом году направил в отдел дела об исключении из рядов КПСС и привлечении к ответственности тт. Кокоева и Тедеева. Однако дела эти до сих пор не разобраны.

На конференции приводились факты, когда обком не контролировал выполнение своих решений. Так, по решению бюро обкома партии в первом квартале этого года лекторы обкома должны были прочесть в Джавском районе 19 лекций, а фактически прочитано только 8.

Участники конференции говорили о том, что секретари обкома были оторваны от первичных парторганизаций, от партийных масс. Они привели также пример зажима критики со стороны работников обкома. Когда в парторганизации областного управления милиции коммунист т. Габараев выступил с критикой по адресу обкома, туда вскоре пришел представитель горкома и вынудил записать в протокол собрания, что «выступление т. Габараева следует считать неправильным». На конференции критиковалась работа органов прокуратуры, милиции и суда, которые задерживают разбор дел.

Секретарь Ленингорского райкома партии т. Беруашвили признал, что в районе не на должном уровне находится критика и самокритика; об этом много говорили на районной партийной конференции. В частности, факты зажима критики имелись в коммунальном отделе райисполкома, а также в некоторых колхозных первичных парторганизациях.

Далее он рассказал о том, какие мероприятия принимает сейчас райком партии для поднятия боеспособности первичных парторганизаций, для успешного окончания подготовки к уборке урожая.

На конференции отмечалось, что редакция областной газеты «Коммунист» (редактор т. Цховребов) уделяла много места саморекламным выступлениям т. Мгеладзе. Говорилось также, что многие руководители областных учреждений и организаций несвоевременно реагируют на сигналы печати.

Делегатов не удовлетворило выступление первого секретаря обкома комсомола т. Тедеева. Сказав о плохом партийном руководстве комсомольскими организациями области, он в то же время умолчал о неудовлетворительной работе обкома комсомола, о том, что секретари обкома большую часть своего времени проводят в кабинетах и слабо связаны с молодежью, редко выступают перед ней с политическими докладами.

Конференция приняла постановление, в котором определены задачи областной партийной организации по дальнейшему улучшению всей партийной работы.

Конференция избрала новый состав обкома и ревизионной комиссии, а также делегатов на XVI съезд Компартии Грузии.

* * *

Состоялся пленум обкома партии. Первым секретарем обкома партии избран т. И. Куджиашвили, вторым секретарем — т. И. Колиев, секретарем — т. Т. Санакоева.

А. КУМАРИТОВ.

# Улучшить методы партийного руководства

ПАРТИЙНАЯ КОНФЕРЕНЦИЯ АХАЛЦИХСКОГО РАЙОНА

Состоялась XV конференция Ахалцихской районной партийной организации. В своем докладе секретарь райкома т. Цагареишвили отметил деятельность райкома по улучшению постановки партийно-организационной и партийно-политической работы, в деле успешного выполнения народнохозяйственных планов.

Большинство предприятий района успешно завершило планы 1952 г. и первого квартала 1953 года. Шахты треста «Ахалцихуголь», отстававшие в течение долгого времени, в первом квартале текущего года резко подняли угледобычу.

В прошлом году колхозы района увеличили посевные площади. Засеяно озимой пшеницы на 1.100 гектаров больше, чем в 1951 году. Серьезная работа проведена по ликвидации нарушений Устава сельхозартели. Колхозам возвращены 1.600.000 рублей деньгами, 4.276 центнеров зерна и другие продукты.

В то же время на конференции были вскрыты серьезные недостатки в деятельности райкома и первичных партийных организаций.

Шахта № 2 треста «Ахалцихуголь» не выполнила апрельского плана угледобычи. Она недодала государству сотни тонн угля. Не выполняется также план подготовительных горных выработок. На шахтах не ведется повседневная массово-политическая и воспитательная работа среди горняков. Парторганизации шахт плохо осуществляют контроль над деятельностью администрации.

Делегаты конференции говорили о том, что секретари райкома партии и заведующие отделами редко бывают в первичных партийных организациях, не изучают их жизнь, не оказывают конкретной помощи секретарям первичных партийных организаций.

— Приезжая в колхоз, секретари райкома партии и заведующие отделами, — заявил делегат Айвазян, — не учат нас, как лучше организовать политическую работу в массах, как мобилизовать колхозников на выполнение серьезных задач, стоящих перед сельским хозяйством района. Он сказал, что руководящие работники района не выступают перед колхозниками с политическими докладами.

На конференции критиковалась также редакция районной газеты за то, что она не уделяет внимания низовой печати, не помогает редколлегиям стенных газет.

Заведующий отделом сельского хозяйства исполкома райсовета т. Циквадзе, остановившись на серьезных недостатках в работе отдела, сказал, что райком вместо того, чтобы помочь отделу в подборе квалифицированных кадров, в порыве администрирования снимал с работы за малейшие проступки многих специалистов.

Работники райкома, мелочно опекая сельскохозяйственные органы, самовольно перебрасывают тракторы из одного колхоза в другой, обезличивая МТС. Второй секретарь райкома т. Чиквиладзе, минуя отдел сельского хозяйства, непосредственно давал распоряжения колхозам о производстве тех или иных работ.

Секретарь парторганизации шахты № 2 т. Кисилев отметил, что отдел пропаганды и агитации райкома партии слабо помогает первичным партийным организациям. На шахте в течение 1953 года не была проведена ни одна лекция.

Делегаты отмечали, что райком мало заботится об улучшении культурного обслуживания трудящихся района. В села редко приезжают кинопередвижки, не организуются лекции и доклады для колхозников.

Конференция признала работу райкома партии удовлетворительной, избрала новый состав райкома, ревизионную комиссию и делегатов на XVI съезд КП Грузии.

* * *

Состоялся пленум Ахалцихского райкома партии. Пленум избрал первым секретарем райкома партии т. П. Цагареишвили, вторым — т. И. Чиквиладзе и секретарем — т. Гварамадзе.

П. ГАЛАНДЯН.

Кутаиси. В дни экзаменов в городском парке.

Фото И. Сакун.

## ПОСАДКА ЛЕСА

СУХУМИ, 26. (ГрузТАГ). Лесные богатства Абхазии с каждым годом расширяются. Лесхозы закончили весеннюю посадку новых лесов на площади 300 гектаров. На больших массивах высажены приморская и обыкновенная сосна, акация, каштан, грецкий орех и много других хвойных и лиственных насаждений. На склонах гор посажены десятки тысяч корней главным образом плодовых культур—хурмы, шелковицы, ореха.

В лесном хозяйстве Меркула, вблизи Очамчире, высажена эвкоммия — ценная гуттаперченосная культура. Вокруг районных центров Гали и Очамчире зеленым кольцом заложены деревья пробкового дуба, эвкалипта, кипариса и сосны.

Пройдет немного времени, и на склонах гор, равнинах Абхазии зашумят молодые леса, зацветут новые сады.

## УВЕЛИЧЕНИЕ ВЫПУСКА МИНЕРАЛЬНЫХ ВОД

С наступлением летних дней увеличилась отправка грузинских минеральных вод в различные уголки страны. В Москву, Ленинград, Донбасс и в другие места отгружено свыше 150 тысяч бутылок боржомской минеральной воды.

Разливочные заводы треста «Грузминвод» выпускают ныне лечебные минеральные воды восьми названий. Среди них — минеральная вода «Дзау» типа «Ессентуки», «Саирме», эффективно применяемая при лечении целого ряда хронических заболеваний желудочно-кишечного тракта, уникальная по своему физико-химическому составу вода «Лугела» и другие.

В нынешнем году выпускается на пять миллионов бутылок минеральной воды больше, чем в прошлом году. В связи со все возрастающим спросом на лечебные воды, на ряде курортов Грузии строятся новые разливочные заводы. В этом году вступит в эксплуатацию завод в Саирме, рассчитанный на ежегодный выпуск двух миллионов бутылок минеральной воды. В Боржоми строится завод мощностью 60 миллионов бутылок целебной воды в год. (ГрузТАГ).

## СТРОИТЕЛЬСТВО ЗАВОДА ШАМПАНСКИХ ВИН

МЦХЕТА, 26. (ГрузТАГ). В Сагурамо строится новый завод шампанских вин. Его первая очередь вступит в эксплуатацию в текущем году.

На строительство завода ассигновано свыше 3.600 тысяч рублей.

# СООБЩЕНИЕ Министерства внутренних дел Союза ССР

В ночь на 26 апреля с. г. Министерством внутренних дел СССР были получены данные о нарушении советской границы и появлении на территории Украинской ССР иностранного самолета неизвестной принадлежности. Было установлено, что с указанного самолета сброшены парашютисты — агенты иностранной разведки.

В результате принятых МВД СССР мер, 27 апреля были разысканы и арестованы два парашютиста, которые назвались **Васильченко** Василием Васильевичем и **Матковским** Леонидом Николаевичем.

Пойманные парашютисты признались, что они являются диверсантами и заброшены в СССР из-за границы американской разведкой с диверсионными, террористическими и шпионскими заданиями. Диверсанты заявили, что в ночь на 26 апреля с. г. они были сброшены на территорию Украинской ССР на парашютах с американского четырехмоторного самолета без опознавательных знаков.

В ходе допроса диверсанты **Васильченко** и **Матковский** признались, что они носят вымышленные фамилии, присвоенные им американской разведкой, и что в действительности они являются: **«Васильченко» — Лахно** Александром Васильевичем, шпионская кличка «Алек», **«Матковский» — Маковым** Александром Николаевичем, шпионская кличка «Пит».

**Лахно** и **Маков** показали, что вместе с ними с того же самолета были сброшены два других диверсанта — агента американской разведки, под кличками **«Джон»** и **«Дик»**.

Принятыми МВД СССР мерами диверсанты **«Джон»** и **«Дик»** также были обнаружены и задержаны в тот же день. **«Джон»** оказался **Горбуновым** Сергеем Изосимовичем, а **«Дик» — Ремигой** Дмитрием Николаевичем.

При задержании у парашютистов были обнаружены: огнестрельное оружие, яды (цианистый калий), 4 коротковолновые радиостанции американского производства, радиомаяки для наводки самолетов на цель. Средства тайнописи, приспособления для изготовления фальшивых советских документов, крупные суммы советской валюты, золотые иностранные монеты, клише с текстом листовок антисоветского содержания.

В пунктах приземления диверсантов были обнаружены раскрытые парашюты.

Следствием по делу арестованных диверсантов установлено, что еще в годы Великой Отечественной войны **Лахно, Маков** и **Горбунов** являлись активными пособниками немецко-фашистских оккупантов, предавали советских людей, проводивших патриотическую работу против фашистских захватчиков, и участвовали в операциях немецких карательных отрядов против партизан. Так, например, арестованный **Лахно** предал пять советских патриотов, которые были расстреляны гестаповцами; диверсант **Маков** в составе карательного батальона «Черное море» неоднократно участвовал в зверствах и насилиях, чинимых немецко-фашистскими захватчиками над советскими патриотами.

После поражения гитлеровской Германии **Лахно, Маков, Горбунов** и **Ремига** бежали в Западную Германию, где им легко удалось найти новых хозяев и покровителей в лице американских разведывательных органов.

Изменники Родине **Лахно, Маков, Горбунов** и **Ремига**, уже имевшие опыт подлой предательской работы, были зачислены на службу американской разведки и направлены в специальную шпионско-диверсионную школу американской разведки в местечке Бад Висзее, близ Мюнхена, в Баварии.

Предатели **Лахно, Маков, Горбунов** и **Ремига**, под руководством офицеров американской разведки, выступавших перед ними под кличками **«Билл», «Боб», «Капитан», «Владимир»**, прошли обстоятельный курс обучения методам организации и осуществления на территории Советского Союза актов террора, диверсий и шпионажа, стрельбе из боевого оружия и подрывному делу. [illegible] заботе [illegible] американских [illegible] специальной конструкции, предназначенных для использования в шпионских целях.

В ходе следствия выяснилось, в частности, что одним из «преподавателей» американской диверсионно-террористической школы в Бад Висзее, обучавших методам диверсии и террора арестованных парашютистов, является капитан американской разведки **Голледей**.

Как показали диверсанты **Лахно, Маков, Горбунов** и **Ремига**, американская шпионско-диверсионная школа в Бад Висзее не является единственным подобным «учебным заведением» в Западной Германии. Такого рода «школы» существуют также в Мюнхене, Франкфурте-на-Майне, Кауфбейрене и Бад Верисгофене. Во всех этих «школах» американская разведка тайно готовит шпионов, диверсантов и убийц для засылки их в Советский Союз и страны народной демократии.

В качестве руководителя одной из этих «школ» в Кауфбейрене (Бавария) под псевдонимом **«Пеппер Джим»** подвизается американский разведчик майор **Болленбах** Рональд Отто, в течение 1946—1947 гг. состоявший в должности помощника военно-воздушного и военно-морского атташе США в Москве.

Диверсанты **Лахно, Маков, Горбунов** и **Ремига** показали, что по окончании курса обучения в Бад Висзее американские разведчики снабдили их фальшивыми советскими паспортами, поддельными воинскими билетами, оружием, ядами, радиостанциями, шифрами, кодами и другими предметами снаряжения и 23 апреля с. г., в сопровождении названного выше сотрудника американской разведки капитана **Голледея**, все они на американском военном самолете были доставлены из Мюнхена в Грецию — на Афинский аэродром.

На Афинском аэродроме диверсантов встречал майор американской разведывательной службы **Фидлер** Гарольд Ирвинг, в 1951 году трижды приезжавший в Советский Союз под личиной дипломатического курьера Госдепартамента США.

Вечером 25 апреля диверсанты были снабжены парашютами и **Фидлером** посажены на указанный выше четырехмоторный американский самолет без опознавательных знаков, который и доставил их к месту выброски на территории Советского Союза.

Арестованные диверсанты показали, что американской разведкой им было предписано пробраться в Киев и Одессу и в первую очередь, любыми средствами, вплоть до убийства советских людей, добыть подлинные советские документы, заменить ими состряпанные для них американской разведкой фальшивки и обосноваться по ним в названных городах, вступить посредством выданных им радиостанций в шифрованную связь с американским разведывательным радиоцентром в Западной Германии для получения дальнейших указаний американской разведки по практическому осуществлению актов террора и диверсий на территории Советского Союза.

Следствие по делу диверсантов **Лахно А. В., Макова А. Н., Горбунова С. И.** и **Ремиги Д. Н.** Министерством внутренних дел Союза ССР закончено и дело на указанных лиц передано на рассмотрение Военной Коллегии Верховного Суда СССР.

Военная Коллегия Верховного Суда СССР на днях, рассмотрев дело **Лахно** Александра Васильевича, **Макова** Александра Николаевича, **Горбунова** Сергея Изосимовича и **Ремиги** Дмитрия Николаевича, учитывая тяжесть совершенных ими преступлений против Советского государства, на основании Указа Президиума Верховного Совета СССР от 12 января 1950 г. «О применении смертной казни к изменникам Родине, шпионам, подрывникам-диверсантам», приговорила их к высшей мере наказания — расстрелу.

Приговор приведен в исполнение.

# Борьба угнетенных народов за национальное освобождение

Одним из важнейших последствий второй мировой войны явился небывалый по своей мощности подъем национально-освободительного движения в колониальных и зависимых странах, в результате которого фактически происходит распад колониальной системы империализма.

Пробуждение народов колониального Востока к борьбе за свои национальные права произошло в начале нынешнего века. Решающую роль в этом сыграла Великая Октябрьская социалистическая революция, вслед за которой по странам Азии и Африки прокатилась могучая волна антиимпериалистических революций и выступлений. В период между первой и второй мировыми войнами национально-освободительное движение приобрело широкий размах в Индии, Индонезии, Египте, Иране, Сирии. Но наибольшее значение имела китайская революция 1924—1927 гг., положившая начало героической борьбе китайского народа за свое национальное освобождение, которая в наши дни завершилась блистательной победой.

Кризис колониальной системы империализма, начавшийся после Октябрьской революции, достиг наибольших масштабов после второй мировой войны. Разгром гитлеровской Германии и милитаристской Японии и вызванное этим общее ослабление империализма создали небывало благоприятные условия для развертывания антиимпериалистической борьбы. В результате нового мощного подъема национально - освободительного движения произошел прорыв фронта империализма в Китае, Корее и Вьетнаме, где на месте колоний и полуколоний возникли народные республики. Из ярма империалистической кабалы вырвалось на свободу 500 миллионов человек.

Победа народной революции в Китае открыла новую страницу в истории Азии. Она укрепила веру народов Азии в свои силы и вдохновила их на усиление борьбы за национальное освобождение. Начавшаяся еще в годы второй мировой войны в ряде стран Юго-Восточной Азии вооруженная борьба против японских оккупантов переросла затем в освободительные войны против английских и французских империалистов, пытавшихся навязать этим странам прежние колониальные режимы.

Семь лет героически отстаивает свою демократическую республику мужественный вьетнамский народ, против которого сосредоточены основные силы французской армии, пользующейся материальной поддержкой правящих кругов США. Все попытки французских войск развить наступление на территорию Демократической республики Вьетнам неизменно заканчиваются провалом. Наоборот, инициативу в ходе военных операций удерживает в своих руках вьетнамская освободительная армия.

Пятый год успешно ведут борьбу против английских войск малайские патриоты. Английская печать давно уже отбросила лицемерные утверждения, будто в Малайе проводятся лишь «полицейские мероприятия». Теперь всему миру ясно, что в Малайе происходит национально-освободительная война против британских колонизаторов и что последние бессильны подавить сопротивление малайского народа, отстаивающего свои национальные права.

О росте национально - освободительного движения в Юго-Восточной Азии свидетельствует и отказ в прошлом году индонезийского правительства, под давлением общественного мнения, от участия в американской программе «взаимного обеспечения безопасности».

Военные операции против гоминдановских банд в Бирме, начатые в марте нынешнего года бирманскими правительственными войсками, также явились следствием роста антиимпериалистических настроений среди общественности Бирмы.

О росте антивоенных и антиимпериалистических настроений среди народов Юго-Восточной Азии свидетельствует и тот факт, что все попытки империалистической дипломатии вовлечь такие страны, как Индия, Индонезия, Бирма, в агрессивный Тихоокеанский пакт до сих пор не имели никакого успеха. Усилившиеся в последнее время попытки империалистов вовлечь Пакистан в так называемое «средневосточное командование», под вывеской которого сколачивается военный блок в районе Ближнего и Среднего Востока, встретили упорное сопротивление со стороны пакистанской общественности.

Вот уже два года, как иранский народ принял закон о национализации своей нефтяной промышленности, положив тем самым конец грабительской деятельности в его стране Англо-иранской нефтяной компании, под маркой которой иноземные империалисты расхищали нефтяные богатства Ирана. Ни дипломатические ноты, составленные в ультимативном духе, ни прямые военные угрозы империалистических держав, ни меры экономического давления не смогли сломить волю иранского народа к борьбе за свои национальные права. Иран неизменно отвергает все предложения США и Англии, направленные на такое урегулирование англо-иранского спора из-за нефти, которое обеспечило бы за американскими и английскими нефтяными тузами контроль над нефтяными источниками Ирана.

Упорно отстаивает свои национальные права египетский народ, требующий вывода английских войск из зоны Суэцкого канала с тем, чтобы прекратить иностранную оккупацию Египта.

Поднялся на борьбу за национальную независимость и народ Судана, с конца прошлого столетия томящийся под игом британского империализма. События в Марокко, Тунисе и в Кении, народы которых смело потребовали предоставления им национальной независимости и иногда переходят к партизанским методам национального сопротивления колонизаторам, свидетельствуют о пробуждении народов Черного континента, которые еще не так давно считались наиболее отсталыми и забитыми среди угнетенных народов.

Национально-освободительное движение приобрело после второй мировой войны ряд новых важных черт, свидетельствующих о том, что оно поднялось на еще более высокую ступень.

Во-первых, антиимпериалистическое движение все более сливается с антифеодальным. Это слияние исторически неизбежно, потому что феодальные элементы, находящиеся у власти во многих странах Азии и Африки, являются социальной опорой господства иностранных империалистов в этих странах. Под влиянием нарастающего антифеодального движения широких крестьянских масс крупные землевладельцы еще теснее смыкаются с империалистами, переходят к ним на службу, предают национальные интересы своих стран. Поэтому крестьянство все более активно поддерживает национально-освободительное движение, становится одной из его движущих сил. А это имеет колоссальное значение, ибо, как указывал товарищ Сталин, «крестьянство представляет основную армию национального движения».

Во-вторых, в борьбе угнетенных народов против господства империализма объединяются самые широкие круги населения: рабочие, крестьяне, ремесленники, прогрессивные слои интеллигенции и те слои национальной буржуазии, которые не сотрудничают с иностранным капиталом. Это обстоятельство создает благоприятные условия для объединения всех патриотических сил в каждой стране в единый национальный фронт. Подобные фронты созданы во Вьетнаме и Малайе.

В-третьих, национально-освободительное движение характеризуется сейчас тем, что борьба против империализма в той или иной форме ведется одновременно почти во всех угнетенных странах, что распыляет силы империализма, затрудняет его маневрирование. Например, французским карателям приходится вести напряженную борьбу одновременно и в Индо-Китае, и в странах Северной Африки. А английским колонизаторам нужно поспеть и в Малайе, и в Иране, и в Египте, и в Кении.

В-четвертых, все более возрастает роль в освободительном движении рабочего класса и его авангарда в лице коммунистических и рабочих партий. В коммунистах народные массы колоний и зависимых стран видят наиболее стойких, смелых и последовательных борцов за национальную независимость, обладающих не только решительностью, но и ясной программой борьбы, которой они, как мощным прожектором, освещают своим народам путь к освобождению. Этой программой является мудрое марксистско-ленинское учение. Именно поэтому наибольших успехов национально-освободительное движение добилось в тех странах, где во главе борьбы за национальное освобождение шли и идут коммунистические партии. Об этом убедительно говорит пример Китая, Кореи, Вьетнама, Малайи.

Наконец, национально-освободительное движение сейчас неразрывно связано с борьбой всего прогрессивного человечества за мир. Готовясь к новой мировой войне, империалисты стремятся использовать сырьевые ресурсы колониальных и зависимых стран, их территории в качестве военных плацдармов, а их народы как пушечное мясо. С этой целью они пытаются навязать странам Азии и Африки участие в агрессивных военных союзах, подобных Тихоокеанскому пакту и «средневосточному командованию». Стремление превратить народы Азии и Африки в послушных солдат, готовых сложить свои головы ради прибылей магнатов Уоллстрита, нашло наиболее законченное выражение в провозглашенной американскими империалистами циничной формуле: «азиаты должны воевать против азиатов».

Народы колониальных и зависимых стран уже сейчас наиболее остро чувствуют все последствия истребительных войн. Ведь все уже развязанные империалистами войны являются войнами против народов, которые добились своего национального освобождения или хотят вырваться из цепей колониального рабства. Миллионы людей в Азии и Африке все острее сознают, что мировая война, которую подготавливают и хотят развязать миллиардеры и миллионеры империалистических стран, может принести им лишь новые неисчислимые бедствия. Вот почему эти народы требуют от своих правительств, чтобы они не участвовали в агрессивных военных союзах, чтобы они расторгли соглашения, на основании которых империалисты оккупируют территорию их стран и расхищают их стратегическое сырье, чтобы они не предоставляли империалистам военных баз и солдат. Все это является ценнейшим вкладом в борьбу народов всего мира за мир.

Как ни беснуются империалисты, к каким мерам насилия и обмана они ни прибегают, им не удается погасить пламя национально-освободительного движения, которое все ярче разгорается над азиатским и африканским материками. Народы угнетенных стран с надеждой смотрят на Советский Союз — оплот мира и свободы. В светлой и радостной жизни советских людей, успешно строящих коммунизм, в грандиозных успехах Китайской Народной Республики и европейских стран народной демократии, в росте сил могучего лагеря мира, демократии и социализма народы колониальных и зависимых стран черпают новую энергию и уверенность в победе своей справедливой национально-освободительной борьбы.

Ю. БОЧКАРЕВ.

### По страницам газет

## „Режим экономии — на службу пятилетке“

23 мая газета «Железнодорожник Закавказья» опубликовала страницу, посвященную борьбе коллектива Тбилисского паровозного депо за повышение производительности труда и снижение себестоимости продукции. Она рассказывает о новаторской мысли передовиков производства, направленной на изыскание все новых путей для сбережения государственных средств.

«Во всех цехах нашего предприятия, на каждом паровозе, — пишет в своей статье главный инженер депо М. Кацитадзе, — развернулась борьба за экономию средств и материалов. Паровозники действуют по принципу: грамм тонну бережет. Борьба за экономию средств и материалов на каждом рабочем месте дает замечательные результаты».

Статья рассказывает о новаторских делах паровозников.

В ночь на 18 мая в депо на подъемочный ремонт был поставлен паровоз № 919. Отремонтировав его за 32 часа при норме 96 часов, бригада П. Мамишвили только в этот раз сберегла государству 3.550 рублей.

Мастер цеха Г. Бериашвили, изменив схему передачи расточного станка для золотниковых втулок паровоза, в три раза сократил время, положенное на изготовление этой важной детали. Годовая экономия, достигнутая при этом, составила более трех тысяч рублей.

Изменив конструкцию одной из деталей своего станка, токарь Г. Лопатко выиграл немало времени и увеличил дневную выработку на 20—30 процентов.

Газета рассказывает об изменениях в конструкции кузнечной печи, внесенных кузнецом З. Хечуашвили и давших месячную экономию в 1.250 килограммов угля, об инициативе коллектива заготовительного цеха, наладившего использование изношенных деталей, которые раньше шли в лом, и о многом другом, свидетельствующем о постоянном движении вперед творческой мысли новаторов производства.

В прошлом году и за четыре месяца текущего года от стахановцев паровозного депо поступило 83 рационализаторских предложения. Из них 49 внедрены в производство и дали предприятию 50 тысяч рублей годовой экономии.

За четыре месяца нынешнего года тбилисские паровозники сэкономили свыше 400 тонн топлива и около 110 тысяч рублей по хозрасчету. Так передовики транспорта выполняют директивы XIX съезда Коммунистической партии Советского Союза об осуществлении экономии на каждом участке производства, о снижении себестоимости продукции.

Закавказская железная дорога ныне является объединенной дорогой. Огромное значение для ее дальнейшей работы имеет обмен опытом железнодорожников Грузии, Азербайджана и Армении. Страницей, посвященной борьбе коллектива Тбилисского паровозного депо за лучшее использование резервов производства, должно быть положено начало систематическому обмену опытом работы железнодорожников трех братских республик.

## КОНКУРС НА ЛУЧШУЮ ПЬЕСУ И МАССОВУЮ ПЕСНЮ

АЛМА-АТА. Совет Министров Казахской ССР утвердил решение жюри конкурса на лучшую современную пьесу и массовую песню. Премии по десять тысяч рублей каждая присуждены казахскому писателю М. Иманжанову за многоактную пьесу «Менин махаббатым» («Моя любовь»), М. Гольдбергу и И. Фуксману за многоактную пьесу «Мечтатели».

Всего премии присуждены за три пьесы и четыре песни. (ТАСС).

# Больше чая высших сортов

### Недочеты первых дней

В Очамчирском районе — три чайных фабрики: Киндгская, Очамчирская и Кочарская. Государство проявило большую заботу о том, чтобы создать в этом районе, как и в других чаеводческих районах Грузии, прочную промышленную базу.

Однако большие производственные возможности, которыми располагают фабрики, до последнего времени плохо использовались. В прошлом году были допущены серьезные нарушения технологии переработки листа.

Первое же знакомство с работой фабрик в нынешнем году показывает, что здесь попрежнему имеется еще много недочетов.

В этом году на фабриках района не внедрили ничего нового в области механизации. Директор Очамчирской чайной фабрики т. Мчедлишвили считает, например, что установка транспортеров для переброски продукции из одного цеха в другой — «нецелесообразна», имеет «второстепенное» значение.

Около каждой сушильной печи на этой, как и других фабриках района, дежурит рабочий. Он должен очищать вручную донную часть печи. Эта же работа, например, на Насакиральской чайной фабрике (Махарадзевский район) механизирована. Почему нельзя сделать то же самое на фабриках Очамчирского района?

Есть в тресте «Чай-Грузия» отдел механизации. В его непосредственном ведении находится механический завод в Самтредиа, на котором изготовляются комплекты автоматических подвалоочистителей для сушильных печей. Однако эти комплекты установлены далеко не на всех чайных фабриках, в частности, их нет до сих пор в Очамчирском районе.

Трест должен принять неотложные меры к тому, чтобы обеспечить фабрики автоматическими очистителями. Он должен улучшить работу отдела механизации, усилить помощь предприятиям.

Как показывают первые дни нового сезона в Очамчирском районе, здесь нет четкой организации сдачи чайного листа на фабрики.

Киндгская фабрика получает лист из многих колхозов района, в том числе с плантаций колхоза имени Берия селения Гупи. Чтобы лист отсюда попал на Киндгскую фабрику, его должны перебросить на расстояние сорока километров и провезти мимо ворот... Очамчирской фабрики. По существующим правилам чайный лист нельзя перевозить на такое большое расстояние. Да и кроме того, какая надобность возить лист из Гупи в Киндги, когда на полпути — Очамчирская фабрика?

У районных организаций на этот счет имеются свои соображения:

— В Гупском колхозе собирают лист невысокого качества, и надо его «равномерно» распределить между всеми фабриками. Кроме того, у Киндгской фабрики автотранспорт побогаче.

Так рассуждают в районе, не думая о том, что раньше всего нужно ликвидировать дальние перевозки листа, всемерно добиваться повышения качества листа на всех плантациях, строго соблюдать правила его сдачи.

Известно, как дорога каждая минута работы автотранспорта в горячие дни сбора и переработки чайного листа. Однако в Очамчирском районе можно столкнуться с такими фактами, когда автомашины фабрик мобилизуются для совершенно других нужд. Большое усердие в этом проявляет райком партии. По его вине автомашины Кочарской фабрики потеряли уже немало часов; теряют их и на других фабриках.

На Киндгской фабрике жалуются на перебои в подаче электроэнергии. По этой причине здесь часто бывают простои.

Таковы недочеты первых дней работы фабрик в новом сезоне. Нужно добиться их быстрейшей ликвидации, так как от этого зависит успех переработки листа, выпуск чайной продукции высокого качества.

И. ЛИАДЗЕ.

(Спец. корр. «Зари Востока»).

### Помехи в работе фабрики

Чаеводческие колхозы и совхозы Гальского района ведут массовый сбор чайного листа. На чайные фабрики с каждым днем поступает все больше листа.

Одной из первых в районе приступила к переработке зеленого чайного листа Чубурисхинджская фабрика. К 24 мая она приняла до 200 тонн сырья.

Фабрика уже выпустила готовую продукцию в количестве 20 тонн. При этом чая высшего сорта выработано 3 тонны, 1-го сорта — 12 тонн и 2-го сорта первой категории—5 тонн.

Высокопроизводительно трудятся на фабрике рабочие С. Олиференко, В. Саная, А. Степанова, выполняющие нормы на 130—140 процентов.

Однако были бы достигнуты гораздо лучшие результаты, если бы администрация своевременно учла уроки прошлого года. Социалистическое соревнование в коллективе, насчитывающем 120 рабочих, не развернуто. Между пятью цехами фабрики не заключены договоры на соревнование, хотя утверждено переходящее Красное знамя для победителей соревнования. Ничего существенного не сделано и для применения передовых методов труда, не изучается и не обобщается опыт лучших производственников.

Недостаточно четко организован труд на приемочном пункте. Если 5—6 автомашин привозят лист одновременно, образуется очередь, теряются часы драгоценного времени.

Массово-политическая работа на фабрике поставлена слабо. Агитаторы редко проводят беседы и читки газет. Стенгазета стоит в стороне от основных задач коллектива фабрики.

Культурно-бытовое обслуживание работников предприятия находится в неудовлетворительном состоянии. До сих пор не открыта парикмахерская, не построена баня. Столовая работает плохо.

До конца мая фабрика должна выпустить еще 15 тонн готовой продукции. Это обязывает директора т. Канкава максимально использовать все возможности и резервы производства для реализации майского плана.

Новое руководство Гальского райкома партии и райисполкома обязано обратить серьезное внимание на работу Чубурисхинджской чайной фабрики и оказать ей практическую помощь.

Д. ШЕЛИЯ,

(Корр. «Зари Востока»).

## Справедливые требования читателей

С раннего утра тысячи тбилисцев устремляются к киоскам «Союзпечати», чтобы приобрести свежие номера газет и журналов. Ежедневно в розничную продажу поступает до 50.000 экземпляров газет и журналов.

Долг работников «Союзпечати» — своевременно доводить периодические издания до читателей, культурно обслуживать их.

Однако, как пишут в редакцию наши читатели, дело распространения газет и журналов в ряде районов Тбилиси не налажено.

«Некоторые киоски «Союзпечати»,— пишет И. Мчедлишвили, — очень поздно открываются и рано закрываются. Киоск № 23, например, начинает работу лишь с 10 часов утра.

В киоске, расположенном на перроне станции Тбилиси, очень скуден выбор журналов. Киоскер предлагает пассажирам одни лишь журналы по животноводству и пчеловодству. В киосках №№ 1, 2, 4, 16 и других невозможно купить такие журналы, как «Огонек», «Крокодил», «Вокруг света», «Смена».

«Плохо обслуживает читателей газетный киоск на площади Героев Советского Союза, — сообщает Г. Окинашвили. Продавец этого киоска часто припрятывает газеты для своих знакомых, а на просьбу покупателей выдать книгу жалоб отвечает грубостью».

Авторы писем предлагают расширить сеть газетных киосков на окраинах города. В районе Ортачала, сообщает группа читателей, нет ни одного киоска «Союзпечати», а в промышленном районе Дидубе имеется только один.

Распространение периодической печати — важное дело и надо его организовать так, чтобы читатель мог в любом киоске приобрести интересующие его газеты и журналы.

Продажей периодических изданий должны заниматься люди культурные, любящие и знающие это дело, способные изучать и удовлетворять растущие запросы читателей.

### НОВЫЕ КНИГИ

**Г. Самхарадзе.** Стихи. На грузинском языке. Издательство «Сабчота мцерали». Тираж 7 тыс. экз., 74 стр., цена 2 руб. 45 коп.

**Ж. Бедье.** «Роман о Тристане и Изольде». Перевод с французского на груз. язык Г. Кикодзе. Издательство «Сабчота мцерали». Тираж 10 тыс. экз., 268 стр., цена 4 руб. 05 коп.

**Н. Гварадзе.** «Театральные мемуары». На грузинском языке. Издательство «Хеловнеба». Тираж 5 тыс. экз., 162 стр., цена 6 руб. 50 коп.

**Г. Хаханашвили.** «Тракторы». На грузинском языке. Издательство «Техника да шрома». Тираж 1 тыс. экз., 404 стр., цена 11 руб.

**Д. Гамезардашвили.** «Очерки по истории грузинского реализма». На грузинском языке. Государственное издательство Грузии. Тираж 8 тыс. экз., 486 стр., цена 12 руб. 90 коп.

### НОВЫЙ СПЕКТАКЛЬ ЧИАТУРСКОГО ТЕАТРА

Чиатурский государственный драматический театр имени А. Церетели осуществил новую постановку—пьесу болгарского драматурга Орлина Василева «Земной рай».

Спектакль идет в постановке заслуженного артиста Грузинской ССР М. Вашадзе, художественное оформление М. Абжандадзе.

Главные роли исполняют народная артистка Т. Абашидзе, заслуженный артист М. Вашадзе, артисты В. Сванели, К. Урушадзе, Г. Модебадзе, Н. Камушадзе и другие.

# — Спустя десять лет...

Десять с небольшим лет тому назад, в суровые дни блокады Ленинграда, от фашистской бомбы погибла семья потомственного питерского металлиста Александра Никитина. И только чудом уцелел его младший сын — двухлетний Геня. Вместе с тысячами ленинградских детей он был эвакуирован из зажатого в кольце блокады города.

Геня Никитин попал в Грузию. Как самых дорогих и близких встречали жители Сухуми ленинградских детей. Вместе с односельчанами встречала их и семья колхозника Дадина Киут из села Киндги Очамчирского района. Светлоглазый, живой малыш, в меховой шубке, с первого же взгляда полюбился Киутам. Без долгого раздумья они усыновили Геннадия Никитина.

И ленинградский мальчик Геня нашел в усыновившей его семье родной дом, заботливых родителей, деда, 150-летнего Мамсыра.

Лаская прильнувшего к нему малыша, старик сказал собравшимся соседям:

— Дети рождаются для счастья... Мы вырастим из Геннадия достойного человека.

Он повел Геню в сад, показал ему, как растут чудесные плоды мандаринов и апельсинов. Теплой лаской и заботой окружили [...]ю киндгские колхозники. Они приносили ему игрушки и книги, одежду, угощали лакомствами. А однажды он получил в подарок красиво сшитую черкеску.

Геннадий Киут — один из лучших учеников киндгской сельской школы, в которой сейчас проходят переводные экзамены.

В числе учеников пятого класса сидит за партой и решает задачу светловолосый, ясноглазый паренек с аккуратно повязанным пионерским галстуком. Это — Геннадий Киут.

Мальчик задумался. Задача попалась нелегкая. Надо немало потрудиться над ее решением...

Так живет и учится в Грузии маленький ленинградец Геннадий Киут, согретый лаской Родины, воспитанный в семье советских патриотов.

* * *

На снимках: (вверху) Геня с дедом 150-летним Мамсыром. (Снимок сделан в 1943 году). Геня Киут на экзамене. (Снято в мае 1953 года).

Текст и фото С. Короткова.

## Лекции и доклады для молодежи

МАХАРАДЗЕ, 27. (ГрузТАГ). Силами группы докладчиков Махарадзевского райкома комсомола для молодежи систематически проводятся лекции и доклады. На днях молодые рабочие Лаитурского чайного совхоза прослушали лекцию «Советский Союз—страна мощной социалистической индустрии». В колхозе села Натанеби состоялась лекция на тему «Молодежь в борьбе за выполнение пятого пятилетнего плана».

В этом году для молодежи района проведено 120 лекций и докладов.

## В сельском клубе

ЛЕНТЕХИ, 25. (ГрузТАГ). Клуб является излюбленным местом отдыха колхозников села Чолуни. В клубной читальне имеется большое количество политической и художественной литературы, часто проводятся лекции, доклады и беседы.

В этом году проведено около 30 лекций и докладов. Большой интерес слушателей вызвали лекции на темы «Труд — дело чести, доблести и геройства», «Общественная собственность — священна и неприкосновенна», «Наука и религия».

## Марганец—металлургическим заводам

Коллектив Шорапанской погрузочно-разгрузочной конторы Закавказской железной дороги активно участвует в соревновании за образцовые перевозки марганцевой руды.

В мае, в результате развернувшегося между сменами соревнования, достигнуто сокращение простоя вагонов. На металлургические заводы страны отправлены сверх плана тысячи тонн руды.

### Критика и библиография

# Против ложной научности

Развивающееся с каждым годом социалистическое сельское хозяйство, поставленные XIX съездом партии задачи дальнейшего повышения урожайности сельскохозяйственных культур, роста поголовья общественного скота при одновременном значительном увеличении его продуктивности, требуют всемерного улучшения научно-исследовательской работы в области сельскохозяйственного производства. В связи с этим большое значение приобретают научные издания по различным вопросам сельского хозяйства. В Грузии издается немало книг, научных трудов, брошюр, знакомящих читателей с новыми достижениями сельскохозяйственной науки, пропагандирующих достижения и опыт новаторов — практиков колхозной деревни.

Но наряду с этим выпускаются еще труды, не отвечающие современным требованиям, оторванные от жизни, от насущных задач колхозного производства, от важнейших вопросов сельского хозяйства. Сборники трудов, выпускаемые сельскохозяйственными учреждениями, не всегда отвечают своему назначению — дать читателю свежий материал, познакомить его с новыми достижениями агрономии, животноводства и других отраслей сельскохозяйственной науки. Некоторые научно-исследовательские учреждения вообще предпочитают не знакомить общественность с результатами своей работы. Так, например, за последние 7 лет не издал ни одного тома научных трудов Грузинский научно-исследовательский институт животноводства. Что же касается «Трудов» Грузинского сельскохозяйственного института и Грузинского зоотехническо-ветеринарного института, то следует сказать, что качество некоторых помещенных в них статей не может удовлетворить ни научную общественность, ни практиков колхозного производства.

Все это свидетельствует прежде всего о слабой постановке научно-исследовательской работы в этих институтах.

Перед нами XXXIII том «Трудов» Грузинского сельскохозяйственного института имени Л. П. Берия, вышедший в 1952 году под редакцией доцента Г. Урушадзе. Один из авторов, доцент И. Мосашвили, начинает свою работу «Некоторые вопросы техники отгона овец в Грузии» с заявления о том, что эта работа—первый в литературе опыт постановки и освещения вопросов отгонного овцеводства с точки зрения «единства организма и среды».

Так ли это? Нет, не так. Советская зоотехника знает немало работ по вопросам отгонного овцеводства, которые разрешаются именно с точки зрения единства организма и среды. Приведем, к примеру, работу А. Циона «К вопросу о сохранении ягнят в условиях отгонного животноводства» («Труды XXIX пленума Ветеринарной секции Всесоюзной академии сельскохозяйственных наук имени В. И. Ленина, 1950 г.), в которой грубошерстная курдючная овца рассматривается как «пример типичной адаптации к своеобразным условиям своего существования». От этой отправной точки исходят в своих работах М. Агабабян, И. Балзошвили, Г. Рощупкин, большинство исследователей отгонного овцеводства. Лауреат Сталинской премии А. Патрошвили, выведший новую породу грузинской овцы, пишет о том, что вся система селекционной работы была направлена на выявление менее приспособленных к условиям отгона животных.

Что же нового сказал И. Мосашвили в своей работе «Некоторые вопросы техники отгона овец в Грузии»? Ответ на этот вопрос дает сам автор, который после долгих схоластических рассуждений заявляет, что представленный им материал «принципиально нового и отличного ничего не дает» по сравнению с данными предшествующих исследователей. Чем же руководствовалась редакция «Трудов», включая в сборник эту статью? Неужели издателям «Трудов» для ее помещения в сборник достаточно было нескромного заявления самого автора о том, что его статья является первым в литературе опытом в этой области? Не вдаваясь в подробности, скажем лишь, что о степени «научности» этого труда свидетельствует хотя бы приложенная к статье карта «изменения трассы перегона овец». Если верить «карте» И. Мосашвили, то Цалкский район расположен от Тбилиси не на западе, как это имеет место, а на севере, Цителцкаройский — не на востоке, а на западе.

И. Мосашвили допускает грубую методологическую ошибку, обусловливая продуктивность (и, в частности, динамику живого веса) перегоном. Перегон — лишь один из элементов отгонного овцеводства и его нельзя рассматривать в отрыве от всего комплекса условий ведения отгонного овцеводства.

Статья И. Мосашвили не решает ни одного из затронутых в ней вопросов.

Еще хуже обстоит дело с последним, VII томом «Сборника трудов» Грузинского зоотехническо-ветеринарного института, вышедшего под редакцией И. Квеситадзе в 1952 году. Сборник этот свидетельствует о нездоровом стремлении редакционной коллегии сборника прикрасить действительное содержание научно-исследовательской работы института.

В сборнике опубликованы работы, ничего общего не имеющие не только с научно-исследовательской деятельностью института, но и с животноводством республики вообще.

Статья «Селекция ангорских коз в Мингечаурском совхозе» доцента В. Кумсишвили написана на основании работ, проведенных в Азербайджане 12 лет тому назад и никак не связана с Грузинским зоотехническо-ветеринарным институтом. Мы не говорим уже о том, что для животноводства Грузии она не представляет интереса, так как коз этой породы в нашей республике не имеется. Больше того, эта работа устарела, она теперь не нужна и животноводам Азербайджанской ССР. В ней излагаются прописные истины, хорошо известные каждому рядовому работнику животноводства, вроде того, что надо «козлят содержать в чистых и сухих кошарах», необходимо «расширять и улучшать сенокосы», «улучшать пастбища и внедрять рациональную пастьбу».

Работа «Влияние замены мяса куколкой тутового шелкопряда в рационе серебристо-черных лисиц на качество мехпокрова» публикуется без всякой необходимости в третий раз. Статья эта раньше была напечатана в журнале «Каракулеводство и звероводство» (№№ 2 и 3, 1948 г.) и в «Трудах Тбилисского зоопарка» (том I, 1949 г.). Нетребовательные редакторы не ограничиваются перепечатыванием статей из других журналов. Они публикуют и те статьи, которые ранее были напечатаны в сборнике института. Так, статья «Материалы по изучению минерального состава кормовых ресурсов Грузинской ССР», опубликованная в VII томе, является в основном повторением статьи «Химический состав и питательность грубых кормов Восточной Грузии», опубликованной в VI томе. Почему этой статье придается такое значение? Это становится особенно непонятным, если принять во внимание, что авторы статьи С. Еркомаишвили, К. Гочиташвили, М. Шенгелия не считаются с известным положением современной науки, говорящей о том, что «питательность рационов и кормов определяется только в процессе взаимодействия их с животным организмом» (из постановления XXXV пленума Всесоюзной Академии сельскохозяйственных наук имени В. И. Ленина, т. II. 1951 г.). Вся статья основана на лженаучных положениях при оценке питательности кормов. Авторы пытаются подменить глубокое изучение и выявление закономерностей обмена веществ в животном организме химическим анализом кормов.

В этом же сборнике опубликована выполненная несколько лет назад работа «Опыты по кормовому использованию тунгового жмыха».

Тунговый жмых, как известно в корм животным не дается в виду его ядовитости. Решить вопрос о возможности использовать тунговый жмых в качестве корма можно, лишь изучив природу содержавшихся в нем ядовитых веществ, и изыскав методы его обезвреживания. Авторы работы С. Еркомаишвили и К. Гочиташвили ничего нового в этой области не сказали, и для изыскания методов обезвреживания тунгового жмыха стали на путь случайных поисков, кладоискательства, ползучего эмпиризма. Как некие алхимики, они мочили и сушили жмых, поджаривали его на сковороде, обрабатывали в автоклаве, и наконец, выпекали из тунгового жмыха «хлеба». А когда животные все-таки отказывались принимать тунговый жмых, авторы изготовили из него кашу и с помощью зонда насильно пропихивали ее в желудок животных. Подобные «опыты» ставились на курах, кроликах, козах, коровах. Многие из них пали жертвой этих «опытов». Десятки тысяч рублей были израсходованы на это «научное» гадание совершенно попусту. Авторы пришли лишь к выводу, что их «дальнейшие исследования должны вскрыть закономерности и причины, изменяющие вкусовые и токсические свойства тунговых жмыхов, которые при удачном разрешении этой задачи могут стать дешевым источником белкового питания сельскохозяйственных животных».

Только ли слабой работой редакционных коллегий «Сборника трудов» Грузинского зоотехническо-ветеринарного института и «Трудов» Грузинского сельскохозяйственного института можно объяснить недопустимо низкий научно-теоретический уровень, который характеризует некоторые помещенные в них статьи?

Известно, что в сообщениях, статьях, исследованиях, включаемых в «Труды» институтов, должны отражаться и обобщаться результаты деятельности их сотрудников. Основной причиной недоброкачественности этих сборников надо считать слабую постановку научно-исследовательской и научно-методической работы в Грузинском сельскохозяйственном и, в особенности, в Грузинском зоотехническо-ветеринарном институтах, отсутствие глубокого, объективного рецензирования предназначаемых к печати материалов, отсутствие у некоторых работников самокритичного отношения к собственным исследованиям, экспериментальным данным и выводам.

Надо учесть, что сборники научных трудов — это действенное средство пропаганды и внедрения в производство достижений науки и передового опыта.

Труженикам сельского хозяйства нужны такие работы, которые помогают им овладевать высотами современной науки и техники производства, перенимать опыт передовых людей производства и науки.

Доцент Н. ЦОМАЯ.

# *События в Корее*

### СООБЩЕНИЕ ГЛАВНОГО КОМАНДОВАНИЯ НАРОДНОЙ АРМИИ

ПХЕНЬЯН, 27 мая. (ТАСС). В переданном сегодня сообщении Главного командования Народной армии Корейской Народно-Демократической Республики говорится, что за истекший день части Народной армии и китайских народных добровольцев вели артиллерийские бои с противником. Особых изменений на фронтах не произошло.

Сегодня зенитные части Народной армии сбили один и повредили три самолета противника.

## Правительственный кризис во Франции

ПАРИЖ, 26 мая. (ТАСС). Правительственный кризис во Франции продолжается. После отказа одного из лидеров деголлевской партии Дьетельма президент республики поручил сформировать новое правительство Полю Рейно, который согласился выполнить эту миссию и завтра будет просить в Национальном собрании утверждения полномочий.

Как сообщает агентство Франс Пресс, Поль Рейно намерен создать «правительство широкого представительства». Газета «Юманите» подчеркивает, что Рейно будет пытаться расширить правительственное большинство за счет представителей всех буржуазных партий — от социалистов до деголлевцев.

## К „делу" Уильяма Фостера

НЬЮ-ЙОРК, 26 мая. (ТАСС). Федеральный судья Райян дал указание отложить на неопределенный срок процесс председателя Национального комитета Коммунистической партии США Уильяма Фостера, которому предъявлено обвинение на основе реакционного закона Смита.

Как явствует из заявления судьи, такое решение в отношении процесса Уильяма Фостера принято в связи с состоянием его здоровья.

После решения Райяна власти США продолжают считать Фостера освобожденным под залог, но, как указывает агентство Ассошиэйтед Пресс, вряд ли процесс Фостера будет когда-либо возобновлен.

## Общественность Японии требует развития мирной, независимой экономики

ШАНХАЙ, 26 мая. (ТАСС). Токийское радио передало вчера обзор японской печати относительно политики нынешнего кабинета Иосида. Большинство газет указывает, что новое правительство Японии встретится с серьезными трудностями, которые могут привести к быстрой его отставке или к роспуску парламента. «С первого же дня своего сформирования, — пишет газета «Сангио кейдзай»,—пятый кабинет Иосида обречен на трудный путь». Одна из основных проблем, стоящих перед правительством, по мнению газеты, состоит в разрешении нынешних экономических трудностей Японии. «Придется ли новому кабинету встретить бурную сессию парламента,—заявляет газета,—будет зависеть от того, в какой степени он добьется сотрудничества со стороны оппозиционных партий в проведении экономической политики».

Комментарии к экономическому положению Японии, помещенные в газете «Сангио кейдзай», считающейся рупором предпринимательских кругов, весьма характерны. Они отражают растущее недовольство японских торговцев и промышленников нынешней экономической политикой правительства, которая ориентируется, главным образом, на выполнение американских военных заказов и все в большей степени подчиняет японскую экономику иностранному капиталу. «Новый кабинет,—пишет «Сангио кейдзай»,—прежде всего должен обеспечить развитие внешней торговли, увеличение производства продовольствия и производства отраслей промышленности, существенно важных для стабилизации жизненного уровня народа. Такая политика должна быть главным базисом для реализации независимой экономики Японии».

С такими же требованиями выступила и другая буржуазная газета «Иомиури», призвавшая правительство проводить экономическую политику, основанную «на принципах мира и независимости».

## Реваншистские выступления в Западной Германии

БЕРЛИН, 26 мая. (ТАСС). В воскресенье 24 мая в ряде городов Западной Германии боннскими властями были организованы митинги немцев-переселенцев из стран Восточной Европы, носившие явный реваншистский характер.

Как явствует из сообщения западногерманского агентства ДПА и агентства Франс Пресс, в районе Франкфурта-на-Майне на съезде «землячества судетских немцев» раздавались грубые выпады по адресу Чехословацкой республики, выступления против Потсдамского соглашения и т. д.

В Гамбурге сборище носило характер демонстрации против Польской республики.

Агентство ДПА стремится представить реваншистские митинги в качестве некоего «стихийного» явления, хотя самый факт сбора митингов в один день по всей Западной Германии, а также активное участие в этих сборищах боннских министров, говорит о том, что речь идет о сборищах, организованных непосредственно боннскими властями.

ПАРИЖ, 26 мая. (ТАСС). Здесь обращают внимание на активность западногерманских реваншистов, проявившуюся, в частности, в устройстве 24 мая сборищ и демонстраций «немецких переселенцев», состоявшихся в Гамбурге и Франкфурте-на-Майне.

## Военные базы США во франкистской Испании

ВАШИНГТОН, 26 мая. (ТАСС). Как явствует из сообщения корреспондента газеты «Вашингтон стар» Восса, Соединенные Штаты, повидимому, получат от франкистской Испании «военно-морские базы в двух или трех лучших портах, очевидно в Ла-Корунье, Кадисе и Картахене, а также авиационные базы, которые смогут принимать самые тяжелые типы самолетов. В числе мест, где могут быть созданы такие авиабазы, в первую очередь называют Мадрид, Севилью, Бургос, Луго, Валенсию и Барселону... В некоторых сообщениях,—продолжает корреспондент,—указывается, что США, возможно, израсходуют часть средств на строительство военной автострады, которая пройдет по всему Пиренейскому полуострову с севера на юг, от Ируна через Мадрид — до Гибралтара».

Корреспондент заявляет, что «самым важным результатом создания американских баз в Испании явится то, что Соединенные Штаты прочно закрепятся, как ведущая средиземноморская держава, заменив в этой роли Англию».

## Закрытие Международного конгресса врачей в Вене

ВЕНА, 26 мая. (ТАСС). В Вене закончил свою работу Международный конгресс врачей по изучению современных условий жизни и их влияния на здоровье населения. На конгрессе присутствовали видные деятели медицины 32-х стран.

За три дня работы были заслушаны 70 научных докладов и выступлений, касающихся самых различных вопросов здравоохранения.

С огромным вниманием были прослушаны выступления деятелей советской медицины профессора Тимакова и профессора Маслова, рассказавших о выдающихся достижениях советской медицинской науки, о постановке дела медицинского обслуживания в СССР.

Закрывая конгресс, председатель профессор Пьетро Берга (Италия) подчеркнул, что конгресс сыграл большую роль в обмене опытом врачей различных стран мира. Он явился крупным международным событием в объединении и творческом сотрудничестве врачей.

Участники конгресса единодушно приняли решение, которое, в частности, предусматривает сохранение международного секретариата, для ознакомления с работой конгресса медицинских организаций всех стран, для поддержания связи между деятелями медицины и для подготовки в случае необходимости нового конгресса.

## Торговля между Бирмой и Китаем

ЛОНДОН, 26 мая. (ТАСС). Агентство Рейтер передает из Рангуна, что бирманское правительство выдало лицензию на вывоз 2.500 тонн каучука в Китай.

Агентство Рейтер напоминает, что, когда в марте этого года Бирма поставила Китаю первую партию каучука (1.500 тонн), посольство США заявило протест бирманскому правительству.

## Против пребывания военной миссии США на Кубе

НЬЮ-ЙОРК, 26 мая. (ТАСС). По сообщению агентства Пренса Континенталь из Гаваны, Народно-социалистическая партия Кубы опубликовала заявление, в котором выражается протест против прибытия на Кубу военной миссии Соединенных Штатов. В заявлении говорится, что пребывание на Кубе американской военной миссии наносит удар по суверенитету страны.

«Около 1 млн. кубинцев—мужчин и женщин различных убеждений и вероисповеданий, входящих в разные партии, —указывается в заявлении,—подписали Обращение о заключении Пакта Мира между пятью великими державами... Воля кубинского народа к миру—это неоспоримый факт; деятельность военной миссии США—это вызов желаниям и чаяниям нашего народа».

## Положение в Гренландии

КОПЕНГАГЕН, 26 мая. (ТАСС). По сообщению датской печати, летом этого года все коренное население местечка Туле (Гренландия), где в послевоенные годы США построили крупную военно-воздушную базу, будет переселено на север к бухте Инглфилд-Бреднинг.

По сообщению газеты «Берлингске тиденде», в этом году будет построено несколько временных бараков, где и будут размещены жители местечка Туле.

## Забастовка студентов в Чили

НЬЮ-ЙОРК, 26 мая. (ТАСС). Корреспондент агентства Ассошиэйтед Пресс сообщает из Сант-Яго (Чили) о забастовке 15 тыс. студентов университетов, которые требуют реформы системы образования. По словам корреспондента, «повидимому, неизбежна забастовка студентов университетов всей страны».

## Европейский чемпионат баскетболистов

МОСКВА, 27. (По телеграфу от спец. корр. «Зари Востока»). Вчера в основном закончились предварительные игры в подгруппах. Выявлено большинство участников финала. В первой подгруппе—это команды Чехословакии, Италии, одержавшие победы над коллективами Румынии и Швейцарии. Состоявшаяся в третий день розыгрыша встреча команд Румынии и Швейцарии проходила с перевесом румын и закончилась их победой со счетом 74 : 36. Однако независимо от этого обе команды разыгрывают IX—XVI места.

Принципиального значения не имела также встреча баскетболистов Чехословакии и Италии, однако игра прошла в хорошем темпе, остро и напряженно. Обе команды остро комбинировали. Особенно выделялись чехи Иван Мразек и Ян Козак, а также итальянец Риминуччи, принесшие своим командам много очков. Победили чехи с результатом 59 : 43.

Во второй подгруппе игры заканчиваются сегодня. Предстоит встреча идущих без поражения команд Франции и Египта. Французские баскетболисты вчера одержали победу над шведами — 65 : 33, а египтяне выиграли у команды Германии со счетом 74 : 41. Команды Египта и Франции уже обеспечили себе места в финальной пульке.

В третьей подгруппе уверенно лидируют советские баскетболисты. Встречу с венграми, также вышедшими в финал, наши баскетболисты начали в составе Коркия, Конева, Силиньша, Бутаутаса, Куллама. Быстро завладев инициативой, баскетболисты СССР повели счет и к перерыву имели 32 : 16. В дальнейшем, несколько ослабив игру в защите, они позволили соперникам сократить просвет на 6 очков. Общий итог—64 : 54.

Встречу выступавших в этой подгруппе команд Бельгии и Дании выиграли первые — 56 : 35.

Напряженнее всего идет борьба в четвертой подгруппе, где одинаковые возможности имеют команды Болгарии, Израиля и Югославии. Победив болгар, израильтяне потерпели поражение от югославов. Основное время закончилось с результатом 55 : 55, при чем один из баскетболистов Израиля забил мяч на последней секунде. В дальнейшем после трех безрезультатных пятиминуток югославы сумели забросить в кольцо противника единственный мяч на последней секунде и выиграли встречу со счетом 57 : 55.

Вопрос участников финала в этой подгруппе решит игра команд Югославии и Болгарии.

Команда Финляндии одержала победу над баскетболистами Ливана—66 : 57.

Г. АКОПОВ,
судья республиканской категории.

## Чемпионаты Грузии по шахматам

В девятом туре мужского турнира закончились только две встречи. Гиоргадзе в партии с Гургенидзе в сложной борьбе образовал три связанные проходные пешки и на 45-м ходу одержал победу.

Элиозишвили комбинационной игрой на 28-м ходу выиграл у Бахтадзе.

Остальные партии отложены.

* * *

В женском турнире в день доигрывания незаконченных партий Лолишвили победила Самаркину. Три партии доигрывала Мебагишвили; она выиграла у Родионовой и проиграла Берской и Заргарян.

В седьмом туре Гогиава выиграла у Кац. Берская на 40-м ходу принудила к сдаче Лолишвили. Церодзе проиграла Заргарян, Мебагишвили—Ивановой. Вничью сыграла Какабадзе с Хачапуридзе.

После семи туров лидируют Какабадзе, у которой 5½ очка и Гогиава, имеющая 5 очков и одну пропущенную партию.

## *Армейская самодеятельность*

В летнем парке Тбилисского Дома офицеров с успехом прошли итоговые концерты четырнадцатого окружного смотра армейской художественной самодеятельности.

Эти концерты, в которых участвовали лучшие коллективы и отдельные более способные исполнители, имели целью подвести итоги традиционного смотра солдатских дарований, проходившего непосредственно в гарнизонах.

На концертах широко было представлено песенное творчество. В песнях, исполненных хоровыми коллективами, и в сольных выступлениях была отражена безграничная любовь и преданность воинов Советской Армии великой партии Ленина—Сталина, родному Советскому правительству.

Обширное место заняло в программе концертов художественное чтение. Участники самодеятельности выразительно читали произведения советской поэзии, отрывки из прозы, а также острые сатирические басни, фельетоны, памфлеты, разоблачающие империалистических поджигателей войны. Успех у слушателей имели выступления рядового Скворцова, выступившего со стихами Шубина «Сталинский солдат», офицера Мамонтова, прочитавшего собственные стихи, и других.

Большой интерес вызвало жизнерадостное искусство танцевальных групп, продемонстрировавших солдатские пляски и танцы народов СССР, а также выступления музыкантов.

Отрадное впечатление произвело на зрителей выступление ансамбля воинов-грузин, руководимого тт. Русия и Годуадзе. Этот дружный и талантливый коллектив показал разнообразную и содержательную программу, состоящую из хоровых песен и национальных танцев.

Итоговые концерты четырнадцатого окружного смотра армейской художественной самодеятельности показали рост самодеятельного искусства советских воинов, его идейного содержания. Обогатился репертуар, повысилось исполнительское мастерство большинства коллективов и отдельных участников.

* * *

**На снимке:** окружной смотр армейской художественной самодеятельности. Солдатская пляска, поставленная воином В. Чирковым.

Фото Я. Аврутина.

## Сильнейшие велогонщики республики

Пять дней на Тбилисском велотреке проходили соревнования сильнейших велосипедистов Грузии, оспаривавших первенство республики.

Особенно упорной была борьба в состязаниях по спринту, где в финале встретились чемпион и рекордсмен Советского Союза мастер спорта О. Далунашвили (I команда профсоюзов) и мастер спорта спартаковец В. Джонджолиани. Чемпиону лишь на одно колесо удалось опередить своего сильного соперника.

Среди женщин чемпионкой республики стала молодая гонщица К. Топуридзе (I команда профсоюзов), которая в решающем заезде победила динамовку И. Соловьеву.

В гите на 1.000 метров с места первое место со временем 1 минута 18,7 секунды занял Г. Джохадзе («Спартак»).

В интересной командной гонке преследования на 4 километра первенствовала команда «Спартака», в составе которой были Г. Джохадзе, В. Джонджолиани, Р. Нерсесян и В. Дзебниаури. Ее результат—5 минут 14,8 секунды—является новым республиканским рекордом.

В командной гонке преследования на 3 километра среди женщин лучшее время показали гонщицы II команды профсоюзов М. Хечоян, Э. Ахшарумова, Н. Чхиквадзе (4 минуты 31 секунда).

В индивидуальной гонке преследования среди мужчин на 4 километра победителем вышел В. Джонджолиани (5 минут 34,8 сек.), среди женщин на дистанцию в 2 километра победила Ц. Беер (I команда профсоюзов) со временем 3 минуты 3,2 секунды.

Две победы одержал спартаковец мастер спорта В. Дзебниаури. Он показал лучшее время в гонке за лидером на 25 километров — 26 минут 2,8 секунды (лидер — мастер спорта А. Хабурзания) и вышел победителем в трудной групповой гонке на 100 кругов.

В командном зачете первое место занял коллектив «Спартака», второе — I команда профсоюзов, третье—«Динамо».

## О созыве третьей сессии Тбилисского городского Совета депутатов трудящихся (четвертого созыва)

Исполнительный комитет Тбилисского городского Совета депутатов трудящихся доводит до сведения депутатов Тбилисского городского Совета, что в четверг, 28 мая, в 8 часов вечера, созывается третья сессия Тбилисского городского Совета депутатов трудящихся (четвертого созыва).

Заседание состоится в зале заседаний Верховного Совета Грузинской ССР (пр. Руставели, № 8).

Регистрация депутатов будет производиться там же с 7 часов вечера.

Исполком Тбилисского городского Совета депутатов трудящихся.

Редактор О. ЭГАДЗЕ.


ТБИЛИССКИЙ ОРДЕНА ЛЕНИНА ТЕАТР ОПЕРЫ И БАЛЕТА им. З. ПАЛИАШВИЛИ

28 мая
Р. Леонкавалло — ПЯЦЫ. КОНЦЕРТНОЕ ОТДЕЛЕНИЕ

29 мая
Д. Верди — ТРАВИАТА. С участием Е. Шумской.

30 мая
Л. Делиб — ЛАКМЭ

31 мая, днем
Д. Торадзе — ГОРДА. С участием В. Чабукиани.

31 мая
П. Чайковский — ИОЛАНТА. С участием Е. Шумской.

Начало вечерних спектаклей в 8 час. 30 мин. вечера, дневных — в 12 ч. дня.

Открыт прием подписки
на второе полугодие 1953 года на газету
„Сельское хозяйство"
(орган Министерства сельского хозяйства и заготовок СССР).
Стоимость подписки до конца года—30 руб.
Подписка принимается всеми почтовыми отделениями и агентствами связи.
Издательство газеты «Сельское хозяйство».

Тбилисская Государственная консерватория имени В. Сараджишвили
ОБЪЯВЛЯЕТ
прием студентов на 1953/54 учебный год по следующим факультетам и специальностям:
1. Теоретико-композиторскому с отделениями: композиции, истории музыки, теории музыки, народного музыкального творчества и дирижирования хором.
2. Фортепианному.
3. Вокальному (пение).
4. Оркестровому (струнное и духовое отделение).
В консерваторию принимаются граждане СССР обоего пола в возрасте от 17 до 35 лет, имеющие законченное среднее образование, музыкальную подготовку в объеме музыкальной школы-десятилетки или музыкального училища и успешно выдержавшие установленные для поступающих экзамены.
ПОСТУПАЮЩИЕ В КОНСЕРВАТОРИЮ СДАЮТ ЭКЗАМЕНЫ ПО СЛЕДУЮЩИМ ДИСЦИПЛИНАМ:
1. Специальности, 2. Элементарной теории музыки, 3. Гармонии (кроме отделений духовых инструментов и вокалистов), 4. Сольфеджио, 5. Музыкальной литературе, 6. Истории народов СССР, 7. Русскому языку и литературе, 8. Грузинскому языку (кроме поступающих в русские группы).
ПРИЕМ ЗАЯВЛЕНИЙ с 1 по 20 июля сего года.
ПРИЕМНЫЕ ЭКЗАМЕНЫ с 1 по 20 августа.
ЗАЯВЛЕНИЯ ПОДАЮТСЯ НА ИМЯ ДИРЕКТОРА С ПРИЛОЖЕНИЕМ СЛЕДУЮЩИХ ДОКУМЕНТОВ:
а) автобиографии,
б) аттестата зрелости (подлинник), или диплома музыкального училища с приложением перечня музыкальных и общеобразовательных предметов,
в) паспорта (предъявляется лично),
г) 3 фотокарточек размером 3×4 см.,
д) справки об отношении к военной службе,
е) справки от домоуправления.
Подробные сведения можно получить в учебной канцелярии консерватории ежедневно.
Адрес: гор. Тбилиси, ул. Грибоедова, 8, телефон № 3-86-44.
ДИРЕКЦИЯ.

ГОСИНСПЕКЦИЯ ПО ОПРЕДЕЛЕНИЮ УРОЖАЙНОСТИ
ДОВОДИТ ДО СВЕДЕНИЯ
правлений колхозов, администраций совхозов, хозяйств предприятий, учреждений и организаций, а также всех граждан, что
с 1 июня 1953 года в Грузинской ССР
проводится заключительный учет посевных площадей
по всем категориям хозяйств, а в совхозах и колхозах—
ТАКЖЕ И УЧЕТ СОРТОВЫХ ПОСЕВОВ.
Учет проводится повсеместно через районных и участковых инспекторов ЦСУ, сельсоветы и горстатуправления.
Все организации обязаны сообщить списки своих подсобных хозяйств, находящихся в районах Восточной Грузии, Тбилисской межрайгосинспекции по определению урожайности (ул. Пиросмани, 58), а находящихся в районах Западной Грузии — Сухумской межрайгосинспекции: г. Сухуми, ул. Кагановича, № 40.
Для получения форм-бланков учета (ф. № 4) необходимо обращаться к местным органам ЦСУ, т. е. рай(гор)статуправлениям.
Сведения об индивидуальных посевах должны быть даны посевщиками регистраторам-учетчикам по местожительству.

ГОСУДАРСТВЕННОМУ ТЕАТРУ имени МАРДЖАНИШВИЛИ
ТРЕБУЮТСЯ
рабочие сцены и реквизиторы.
За условиями обращаться в канцелярию театра, ул. Марджанишвили, 8, с 11 ч. до 4 час. дня.

АБАСТУМАНСКОЙ АСТРОФИЗИЧЕСКОЙ ОБСЕРВАТОРИИ АКАДЕМИИ НАУК ГРУЗИНСКОЙ ССР
ТРЕБУЮТСЯ
секретарь-машинистка со знанием русского и грузинского языков и преподаватель английского языка.
Предложения или запросы об условиях направлять по адресу: Абастумани, Обсерватория, или звонить по тел. 3-37-74.

Гр. КАРАПЕТЯН Сергей Петросович, проживающий по ул. Мясникова, 47, возбуждает дело о разводе с гр. ГАБРИЭЛЯН Еленой Арамовной, проживающей по Ленской ул., 25. Дело подлежит рассмотрению в нарсуде 2-го участка Кировского района гор. Тбилиси.

Гр. КЛОЧКОВ Александр Яковлевич, проживающий в 5 переулке Джавской ул., 14, возбуждает дело о разводе с гр. ЧУРИЛОВОЙ Александрой Павловной, проживающей там же. Дело подлежит рассмотрению в нарсуде 2-го участка Ленинского района гор. Тбилиси.

Сотрудники строительной группы Общества слепых Грузии извещают о смерти Георгия Андреевича Ломая и выражают соболезнование семье покойного. Вынос 28 мая, в 6 час. веч., из кв. — ул. Дзержинского, 25.

Коллектив сотрудников управления треста Закметаллургстрой с прискорбием извещает о смерти Людмилы Александровны Золотовой и выражает соболезнование семье покойной.

Сотрудники артели «Промшерсть» извещают о смерти Римы Марковны Дохнер-Ноткиной.


### СЕГОДНЯ В ТЕАТРАХ

Театр оперы и балета имени З. Палиашвили — «Паяцы», Концертное отделение; театр имени Руставели—«Отарова вдова»; театр имени К. Марджанишвили — «Иные нынче времена»; театр имени А. Грибоедова — «Завтра будет нашим»; театр армянской драмы—«Отелло» (3 аб.); театр музкомедии — «Мститель»; грузинский ТЮЗ — «На линии огня» (31 аб. в 7 час.); театр санкультуры — «Гоча Миндиаури».

### ИЗВЕЩЕНИЯ

28 мая, в 8 час. веч., в библиотеке им. Л. Кецховели ТК КП Грузии проводится занятие семинара для пропагандистов кружков по изучению труда И. В. Сталина: **«Экономические проблемы социализма в СССР».** Лектор — проф. **Д. Будылев.**

* * *

28 мая, в 8 час. веч., там же проводится занятие для пропагандистов кружков по изучению политэкономии. Лектор—проф. **С. Берадзе.**

* * *

28 мая, в 8 час. веч., в библиотеке Орджоникидзевского райкома партии (ул. Ленина, № 5) состоится лекция тов. **Сулеймана** на тему: **«Международное положение СССР».**

* * *

28 мая, в 8 час. веч., в лектории Секции техники при правлении Общества по распространению политических и научных знаний Грузинской ССР (ул. Бараташвили, 8, зал Института строительного дела Академии наук Грузинской ССР) состоится публичная лекция действительного члена Общества, члена-корреспондента Академии наук Грузинской ССР **Г. К. Гедеванишвили** на тему: **«Механизация и автоматизация производственных процессов».**

* * *

28 мая, в 8 час. веч., в помещении Научно-исследовательского института курортологии и физических методов лечения Грузинской ССР (ул. Ленина, 43), состоится очередное заседание Общества физиологов, биохимиков и фармакологов.

АДРЕС РЕДАКЦИИ и ИЗДАТЕЛЬСТВА: Тбилиси, пр. Руставели, 42. ТЕЛЕФОНЫ: заместители редактора—3-18-04, 3-18-07, ответственный секретарь—3-17-06, заместители ответственного секретаря—3-59-65, приемная—3-11-22;
ОТДЕЛЫ: партийной жизни—3-14-82, пропаганды марксистско-ленинской теории—3-17-03, советского строительства—3-14-82, культуры и быта—3-63-28, промышленности, транспорта и товарооборота—3-22-82, сельского хозяйства—3-19-49, внутренней информации—3-16-27, писем—3-12-83, корреспондентской сети—3-16-27, иностранной информации—3-17-44. Издательство—3-22-63. Прием объявлений—3-18-02. Бухгалтерия—3-64-42. Директор типографии—3-16-70. Техническая часть—3-11-28.

Типография «Заря Востока» им. А. Ф. Мясникова Управления по делам полиграфической промышленности, издательств и книжной торговли при Совете Министров Грузинской ССР. УЭ00403