Пролетарии всех стран, соединяйтесь!

ЗАРЯ ВОСТОКА

Год издания 31-й

ОРГАН ЦЕНТРАЛЬНОГО КОМИТЕТА КОМПАРТИИ ГРУЗИИ И СОВЕТОВ ДЕПУТАТОВ ТРУДЯЩИХСЯ ГРУЗИНСКОЙ ССР

„ზარია ვოსტოკა" — საქართველოს კომპარტიის ცენტრალური კომიტეტისა და საქართველოს სსრ მშრომელთა დეპუტატების საბჭოების ორგანო

№ 135 (8709) Среда, 10 июня 1953 г. Цена 20 коп.

СЕГОДНЯ В НОМЕРЕ:

Прием Председателем ВЦСПС товарищем Н. М. Шверником чехословацкой профсоюзной делегации (1 стр.).

День Советской Грузии (1 стр.).

В странах народной демократии (1 стр.).

ПАРТИЙНАЯ ЖИЗНЬ: Сила партийной группы—в организованности и активности коммунистов. **И. Девсурашвили.**— Прислушиваясь к голосу рабочих. **М. Сомехберуева.**—Застрельщик всех начинаний. **А. Паркадзе.**— Воспитание интеллигенции. **А. Панцулая.**— Когда партгруппа построена неправильно. **Я. Рижамадзе.**— Политическая работа в мастерской. **В. Черкасов.**— Авангардная роль коммунистов на производстве (2 стр.).

М. Русиешвили.—На чайных фабриках Аджарии (3 стр.).

НА ТОРГОВЫЕ ТЕМЫ: **Г. Шахбазов.**—Торговля культтоварами не в почете (3 стр.).

Коммюнике корейско-китайской делегации на переговорах в Паньмыньчжоне (3 стр.).

На Всемирном конгрессе женщин (4 стр.).

События в Корее (4 стр.).

Американская авиация продолжает бомбардировки мирных городов и сел Кореи (4 стр.).

К переговорам в Паньмыньчжоне (4 стр.).

Парламентские выборы в Италии (4 стр.).

Партийные группы

На необъятных просторах нашей Родины кипит созидательная работа, свидетельствующая о гигантском размахе коммунистического строительства, об огромном росте политической сознательности и творческой активности советских людей.

Советский строй впервые в истории поднял миллионы трудящихся к самостоятельному творчеству, сделал их хозяевами своей судьбы, творцами новой жизни, открыл неисчерпаемые возможности для роста организаторских талантов, для развития инициативы и энергии человека в интересах всего общества.

Вдохновителем и организатором советского народа является великая Коммунистическая партия Советского Союза. Партия объединяет и направляет к общей цели действия и помыслы миллионов советских людей. Мобилизуя творческую энергию трудящихся, партия опирается на свои первичные организации, на коммунистов — передовых борцов за великое дело коммунизма.

Осуществляя намеченную XIX съездом партии грандиозную программу движения нашей Родины вперед по пути к коммунизму, партия укрепляет и улучшает внутрипартийную и массово-политическую работу, усиливает влияние партийных организаций на всех участках социалистического строительства. Важную роль в повышении партийного руководства до уровня задач, поставленных XIX съездом партии, призваны сыграть партийные группы на предприятиях, на транспорте, в колхозах и совхозах, в МТС, учреждениях и учебных заведениях.

Являясь составной частью первичной партийной организации, партгруппа непосредственно связана с коммунистами и беспартийными. Она имеет полную возможность охватить партийным влиянием всех работающих на данном участке людей, быстро подхватывать все новое и передовое, вскрывать недостатки и добиваться их устранения. Партгруппы могут быстро откликаться на все события и явления, происходящие в бригаде, смене, отделе. Свою деятельность они направляют на выполнение решений партии и правительства, воспитание трудящихся в духе глубокой преданности Родине, преодоление пережитков капитализма в сознании людей.

Публикуемые сегодня рассказы партгруппоргов т. т. Девсурашвили, Сомехберуевой, Паркадзе, Панцулая, Рижамадзе и Черкасова ярко свидетельствуют, что сила партийной группы — в организованности и активности коммунистов. Чем активнее проявляет себя коммунист, тем энергичнее действует партийная группа в целом.

Уровень работы партийных групп определяется, прежде всего, составом партгруппоргов, их марксистско-ленинской подготовкой, опытом, инициативой. От энергии и деловитости партгруппорга, его умения организовать людей зависит успех всей деятельности партгруппы.

Находясь в самой гуще масс, партгруппорг знает их запросы и настроения, их отношение к труду. Здесь, у рабочего места, на деле проявляется сознательность людей, их забота об интересах государства, их дисциплинированность и бережливое отношение к народному добру.

Боеспособность, активность и самодеятельность коммунистов тем выше, чем выше их сознательность, идейность, теоретическая подготовленность. Партийные группы призваны повседневно помогать коммунистам в овладении идейным богатством нашей партии. Коммунисты воспитываются на практической работе, проводя агитационную работу в массах, разъясняя трудящимся политику и решения нашей партии, повышая политическую сознательность советских людей. Правильно делает партгруппорг смены ремонтной мастерской мартеновского цеха Закавказского металлургического завода т. Рижамадзе, добиваясь, чтобы все коммунисты группы вели агитационную работу в массах.

Успех работы партийных групп зависит, прежде всего, от уровня руководства ими партийных комитетов. Как показали прошедшие отчетно-выборные собрания первичных партийных организаций и партийные конференции, во многих городах и районах республики работа партгрупп недооценивается, выпадает из поля зрения партийных комитетов.

Горкомы и райкомы партии должны больше внимания уделять работе партийных групп, памятуя о том, что партгруппа — школа воспитания кадров низовых работников. К сожалению, партийные комитеты редко заслушивают отчеты о работе партгрупп, не проводят совещаний партгруппоргов по обмену опытом. Пример партгруппы в мартеновском цехе Закавказского металлургического завода, о которой рассказывает партгруппорг сталевар т. Панцулая, наглядно показывает, как неправильно порой строятся партийные группы. Партийные группы объединяют коммунистов не с одного, а с нескольких производственных участков, с нескольких агрегатов, а иногда даже и с нескольких смен. Конечно, такие партгруппы не могут быть боеспособными в решении поставленных перед ними задач.

Недавно райком партии района имени Л. П. Берия гор. Тбилиси провел совещание партгруппоргов. На этом совещании выяснилось, что многие партгруппорги незнакомы с организационными принципами работы партгруппы и по существу дублируют работу первичной партийной организации. Они составляли планы работы, проводили закрытые собрания с большой повесткой дня, не использовали своих оперативных возможностей. Как и участники собеседования в редакции «Зари Востока», партгруппорги района имени Л. П. Берия справедливо требовали от партийных организаций улучшения руководства деятельностью партийных групп. Задача состоит в том, чтобы сделать все партийные группы боевыми в борьбе за коммунистическое воспитание трудящихся, за претворение в жизнь решений XIX съезда партии. Райкомы партии должны более конкретно руководить работой партгруппоргов, чаще их инструктировать.

Партийная работа—это работа с людьми. Основная обязанность каждого партгруппорга заключается в том, чтобы помогать людям раскрывать свои способности. Партгруппорг должен стремиться к тому, чтобы каждый коммунист имел партийное поручение, чтобы все коммунисты постоянно чувствовали свою принадлежность к партийной организации, ответственность перед ней. Надо чаще созывать коммунистов для обсуждения задач, стоящих перед цехом, агрегатом, бригадой. Необходимо добиваться, чтобы на собраниях развертывалась острая, принципиальная критика и самокритика, чтобы у коммунистов была развита требовательность к себе и другим.

Важнейшей обязанностью партгруппы является руководство социалистическим соревнованием. И прежде всего каждый коммунист обязан быть передовиком, показывать пример честного, добросовестного отношения к делу. Коммунист отвечает не только за себя, но и за товарища, работающего рядом. Партгруппорг обязан следить за тем, чтобы члены и кандидаты партии систематически, глубоко, как этого требует Устав КПСС, овладевали техникой своего дела. Показывая пример в работе, коммунисты организуют соревнование между рабочими, мастерами, развивают и укрепляют чувство товарищеской взаимопомощи. Задача партгруппорга — поддерживать передовой опыт, знакомить с ним всех производственников. Он должен следить за тем, чтобы все рабочие знали, кто идет впереди и кто отстает, чтобы опыт лучших производственников стал общим достоянием.

Много ценных мыслей и опыта можно найти в высказываниях партгруппоргов, помещаемых сегодня в нашей газете. Из этих высказываний, вместе с тем, следует сделать вывод, что та большая сила, какой являются партгруппы, используется еще недостаточно. У нас еще мало партийных групп в колхозах, несмотря на то, что после укрупнения сельскохозяйственных артелей партийные организации в них значительно выросли. После укрупнения министерств и ведомств намного возрастает роль партгрупп и в советских учреждениях.

Повышение роли первичных партийных организаций, как боевых самодеятельных отрядов нашей партии, во многом зависит от работы партгрупп. Используя огромный опыт масс, выращивая кадры и опираясь на активность коммунистов, наша партия успешно решает стоящие перед ней величественные задачи коммунистического строительства.

Прием Председателем ВЦСПС товарищем Н. М. Шверником чехословацкой профсоюзной делегации

8 июня Председатель ВЦСПС товарищ Н. М. Шверник принял чехословацкую профсоюзную делегацию, возглавляемую Секретарем Центрального Совета профсоюзов Чехословакии Войтехом Даубнер.

За время пребывания в СССР чехословацкие профсоюзные деятели ознакомились с работой советских профсоюзов, посетили большое количество промышленных предприятий и культурно-просветительных учреждений Москвы, Ленинграда, Сталинграда и Тбилиси.

Несколько дней делегация провела на Черноморском побережье Кавказа, где ознакомилась с организацией отдыха и санаторно-курортного лечения советских трудящихся на курортах: Сухуми и Гагра.

Товарищ Н. М. Шверник тепло приветствовал представителей чехословацких профсоюзов и пожелал им и в их лице профсоюзам Чехословакии дальнейших успехов в работе.

Прием, в котором приняли участие секретари ВЦСПС тт. Л. Н. Соловьев, К. С. Кузнецова, И. В. Горошкин и А. И. Шевченко, прошел в дружеской обстановке.

День Советской Грузии

★

Коконы нового урожая

Шелководы нашей республики начали сдачу государству шелковичных коконов нового урожая. Первые коконы поступили на Кутаисский дренажный завод от звеньевой парцханаканебского колхоза имени Сталина, депутата Верховного Совета Грузинской ССР Маргариты Киквадзе. С 9 граммов инкубированных гусениц тутового шелкопряда она получила 72 килограмма 200 граммов племенных коконов.

Почти столько же коконов сдала и другая парцханаканебская колхозница-шелковод Маргарита Мамагеишвили.

К сдаче коконов приступили также шелководы колхозов Самтредского, Абашского, Кварельского и Марнеульского районов. Только Кутаисский дренажный завод уже принял свыше тонны высококачественных коконов.

Гурджаанские консервы

ГУРДЖААНИ, 9. (По телефону). Гурджаанский консервный завод начал новый сезон. В нынешнем году будет изготовлено 1.530.000 банок различных варений и джемов.

Вступив в социалистическое соревнование с коллективом Зугдидского консервного завода, консервщики Гурджаани взяли обязательство завершить годовой план досрочно — к 7 ноября.

В августе вступит в строй здание нового цеха, в котором разместятся машины для варки фруктового пюре. Цех будет выпускать в сутки до 30 тонн пюре.

Культурно-бытовой комбинат на заводе

КУТАИСИ, 9. (Корр. «Зари Востока»). Территория Кутаисского машиностроительного завода благоустраивается. Строители сдают под жилье новые капитальные дома, прокладывают дороги.

На днях здесь закончилось строительство двухэтажного здания культурно-бытового комбината. В нем разместились заводоуправление, клуб с комнатами для самодеятельных кружков и библиотекой, а также аптека, магазины продовольственных и промышленных товаров, столовая, отделение связи.

В одном из помещений культурно-бытового комбината открыта фотовыставка. В разделе «Лучшие люди завода» можно видеть портреты калибровщика Б. Гумберидзе, слесаря-сборщика М. Рухадзе, модельщика М. Невзорова и других передовых производственников. Отдельные разделы фотовыставки посвящены показу выпускаемой заводом продукции.

Сухуми. У здания Дома врача.
Фото П. Луценко.

Во все концы страны

Камнераспиловочные станки —один из основных видов продукции Тбилисского механического завода имени Калинина. Они отгружаются заводом в различные города Советского Союза. Два станка недавно отправлены в Армению и один — в Цхалтубо, где строится санаторий металлургов.

На заводе осваивается новый вид продукции — пескоструйный аппарат для чистки литья. В июне будет выпущено пять опытных образцов. До конца года завод должен дать 100 пескоструйных аппаратов, предназначенных для Урала, Донбасса, Средней Азии и многих городов Украины.

Шахтеры строят дома

АХАЛЦИХЕ, 9. (По телефону). Быстро растет и благоустраивается поселок ахалцихских горняков. 19 рабочих и служащих треста «Ахалцихеуголь» построили здесь индивидуальные жилые дома. Строительство домов ведут сейчас еще 10 рабочих. Среди них — П. Гиоргадзе, проходчик шахты № 3, каменщики стройуправления № 2 треста «Ахалцихеуголь» А. Папоян, Б. Хоцанян и другие.

★

Товары для населения

Производственная артель «Металлист» — передовая в промысловой кооперации Грузии. Она завоевала первенство в социалистическом соревновании.

Благодаря усилившейся связи с торговыми организациями артель сейчас лучше учитывает спрос покупателей, стремится расширить ассортимент и повысить качество своей продукции. Ложки и вилки из нержавеющей стали, дверные и оконные ручки, замки и другие предметы широкого обихода, которые изготовляет артель, быстро раскупаются. Оба ее магазина перевыполнили пятимесячный план товарооборота.

Электромеханическому цеху № 1 артели было поручено изготовление электрических спиралей, которые обычно ввозились из Москвы и Ленинграда. Это задание было успешно выполнено. В этом году артель уже изготовила 22.500 штук таких спиралей.

Среди стахановцев артели немало рационализаторов. Это—Г. Асланян, И. Долбин, Н. Тетрашвили, Г. Кантеладзе, С. Арутюнов и другие. С их помощью был освоен выпуск электрических утюгов, топориков для рубки мяса и антиникотиновых мундштуков.

Школьники выезжают в пионерские лагери

На пригородном курорте Коджори открылся пионерский лагерь Грузинского республиканского комитета профсоюза авиаработников.

Для детей рабочих угольной промышленности республики оборудованы пионерские лагери в живописных местностях Мцхетского, Очамчирского, Кутаисского и других районов. На высокогорных курортах Бахмаро, Бакуриани, Манглиси, приморских курортах Кобулети, Махинджаури, Гудаута открыты пионерские лагери для детей железнодорожников, металлургов, текстильщиков, работников просвещения.

Всего нынешним летом в республике будет работать 100 пионерских лагерей, в которых отдохнут и укрепят свое здоровье свыше 36 тысяч школьников. Ежедневно поезда и многочисленные автобусы доставляют в пионерские лагери тысячи школьников младших классов.

На курсы и дачи вывозятся также около 20 тысяч детей дошкольного возраста — воспитанников детских садов. Свыше 20 тысяч школьников наберутся новых сил для учебы в туристско-экскурсионных базах, расположенных в живописных уголках Грузии. (ГрузТАГ).

В Батумском ботаническом саду

БАТУМИ, 9. (ГрузТАГ). В течение круглого года не прекращается поток посетителей в Батумский ботанический сад. Но особенно оживленно здесь весной и летом. Десятки тысяч трудящихся группами и в одиночку прибывают со всех концов страны на станцию Зеленый мыс, чтобы побывать в ботаническом саду, ознакомиться с этим крупнейшим в стране живым музеем субтропиков. В отделах сада собраны богатейшие коллекции субтропических и тропических растений — представителей новозеландской, австралийской, гималайской, восточно-азиатской, северо-американской, мексиканской, чилийской, средиземноморской, кавказской флоры. Одних только древесно-кустарниковых растений насчитывается тут более 1.200 видов и разновидностей.

Сегодня в саду побывали экскурсии трудящихся, отдыхающих в здравницах Цихисдзири, Кобулети, Махинджаури и других курортах Аджарии, туристы, прибывшие из различных городов страны.

Большой интерес посетителей вызывает впервые в этом году открытый для посетителей нижний парк ботанического сада, расположенный у самой оконечности Зеленого мыса. Отсюда открывается прекрасный вид на Черное море и на субтропическое побережье Аджарии. Необычайно красив сад в эти солнечные летние дни. На фоне вечнозеленых деревьев ярко выделяются красные, лиловые, желтые, белые, оранжевые цветы. Буйно цветут азалии, розы. Зацвели тюльпанное дерево, павлония, появились первые цветы на магнолиях.

Научные работники сада неустанно заботятся о пополнении его коллекций. В нынешнем году сад обогатится 100 видами новых растений. Впервые вводятся в коллекции сада 12 новых видов эвкалипта.

Батумский ботанический сад не только живая коллекция растений. В нем проводится большая научно-исследовательская работа по выявлению наиболее полезных для народного хозяйства страны растений и внедрению их в сельское хозяйство. Здесь впервые были освоены и переданы в производство такие ценные культуры, как тунг, рами, герань, люфа и многие другие. Сейчас в саду строится оранжерея, где будут проводиться опыты по акклиматизации ценного растения какао.

Плодотворную работу ведет отдел селекции сада. С помощью колхозников-опытников и агрономов-специалистов совхозов и колхозов он выявляет цитрусовые растения, обладающие лучшей морозостойкостью, урожайностью, хорошими вкусовыми качествами плодов и проводит работу по гибридизации цитрусовых, по выведению новых наиболее хозяйственно ценных сортов.

Сад поддерживает тесную связь с другими ботаническими садами и научно-исследовательскими учреждениями страны, обменивается с ними семенами. В текущем году садом посланы по 310 адресам 4.500 пакетов с семенами 400 видов растений. В числе адресатов—ботанический сад Московского и Ленинградского университетов, Никитский, Ашхабадский, Алмаатинский ботанические сады.

В странах народной демократии

ТРЕТИЙ ВСЕПОЛЬСКИЙ СЪЕЗД ПРОФСОЮЗА ГОРНЯКОВ

ВАРШАВА. (ТАСС). В городе Сосновец Сталиногрудского воеводства состоялся Третий Всепольский съезд профсоюза горняков. С отчетным докладом о деятельности главного правления профсоюза за последние четыре года выступил секретарь главного правления Ганке.

Ганке отметил, что в 1953 году благодаря широкому развертыванию социалистического соревнования в работе каменноугольной промышленности наметился серьезный перелом. План угледобычи в первом квартале был перевыполнен. К концу мая угольная промышленность дала государству более 400 тыс. тонн угля сверх плана.

На съезде выступили также министр горной промышленности Ричард Нешпорек, председатель Центрального совета профсоюзов Польши Виктор Клосевич и др.

В заключение были избраны делегаты на Третий Всепольский съезд профсоюзов.

СУДОСТРОЕНИЕ В ВЕНГРИИ

БУДАПЕШТ. (ТАСС). За годы осуществления пятилетнего народнохозяйственного плана судостроительная промышленность Венгрии сделала крупный шаг вперед в своем развитии. Сейчас она выпускает продукцию не только для внутреннего потребления, но и на экспорт. Судостроительные заводы им. Георгиу-Деж и «Обуда» выпускают так называемые дунайско-морские суда водоизмещением 1.300 тонн усовершенствованной конструкции. В этом году осваивается производство крупных пассажирских пароходов. На экспорт выпущено значительное количество буксирных пароходов.

Сейчас на венгерских судоверфях развертывается соревнование за досрочное выполнение планов в честь сессии Всемирного Совета Мира.

РАЗВИТИЕ ЛЕГКОЙ ПРОМЫШЛЕННОСТИ БОЛГАРИИ

СОФИЯ. (ТАСС). Быстрыми темпами развивается легкая промышленность Болгарии. Производство предметов широкого потребления в текущем году увеличилось в два раза по сравнению с 1948 годом и в три раза по сравнению с довоенным 1939 годом.

Особенно большие успехи достигнуты в текстильной, кожевенной и обувной промышленности.

В текстильной промышленности по примеру Советского Союза внедрено многостаночное обслуживание, развернулась борьба за отличное качество продукции. Благодаря применению методов советских стахановцев Марии Левченко и Григория Муханова, инженера Ковалева, Лидии Корабельниковой в легкой промышленности достигнуто большое снижение себестоимости продукции.

Расширяется сырьевая база текстильной промышленности. По сравнению с довоенным периодом значительно увеличились площади, занятые под культурами, дающими волокно.

СНИЖЕНИЕ ЖЕЛЕЗНОДОРОЖНЫХ ТАРИФОВ В ЧЕХОСЛОВАКИИ

ПРАГА. (ТАСС). По сообщению Чехословацкого телеграфного агентства, через несколько дней после опубликования закона о проведении денежной реформы правительство Чехословакии издало постановление о снижении железнодорожных тарифов. Согласно этому постановлению, которое вступает в силу с 15 июня, стоимость железнодорожного билета за проезд во втором и третьем классе пассажирского поезда будет значительно ниже, чем раньше. На близкие расстояния проезд по железной дороге будет почти в два раза дешевле, чем в 1937 году. В значительной мере подешевеют билеты на пригородные поезда для рабочих.

СЕГОДНЯ НА ВОЛГО-ДОНЕ

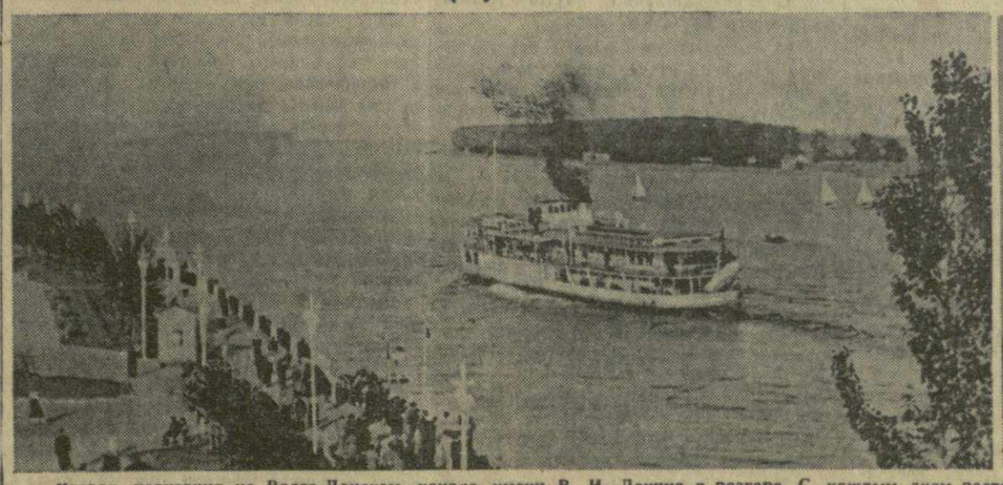

Вторая навигация на Волго-Донском канале имени В. И. Ленина в разгаре. С каждым днем растет поток грузов, отправляемых по каналу. Начала действовать пассажирская линия Ростов-на-Дону—Сталинград.

На снимках: 1. Пароход «Роза Люксембург» уходит в Сталинград из порта Ростов-на-Дону. 2. Уголок поселка Волжского района гидросооружений.

Фото Л. Портера и А. Маклецова. Фотохроника ТАСС.

Партийная жизнь

Сила партийной группы — в организованности и активности коммунистов

Партгруппорги делятся опытом своей работы

На днях в редакции «Зари Востока» состоялось собеседование с партгруппоргами крупных предприятий и учреждений. Партгруппорги поделились опытом своей работы, рассказали о том, как парткомы и бюро первичных партийных организаций руководят их работой.

Партийная группа действует там, где решается судьба производственного плана. Она находится в самой гуще масс, работает бок о бок с ними, знает их запросы и настроения, видит их отношение к труду. Сила партийной группы — в организованности и активности коммунистов. Крепкая связь с коллективом — верный залог успеха в работе партгруппы.

Как осуществляют партгруппорги поставленные перед ними задачи, как добиваются улучшения внутрипартийной и массово-политической работы, какие им нужны помощь и руководство, — обо всем этом говорили партгруппорги на собеседовании.

Ниже мы помещаем выступления некоторых партгруппоргов.

Прислушиваясь к голосу рабочих

И. ДЕВСУРАШВИЛИ,
партгруппорг трубного отделения котельного цеха Тбилисского паровозо-вагоноремонтного завода имени Сталина.

Я думаю, что самое важное для организатора партийной группы — уметь найти дорогу к мыслям, чувствам, к сердцу каждого рабочего. Он должен постоянно советоваться с рабочими и прислушиваться к их голосу, использовать их богатый жизненный и производственный опыт.

Когда в нашем отделении вопрос о снабжении деталями приобрел особую остроту, многие передовые рабочие задумались над тем, как экономнее использовать свои внутренние ресурсы. На одном из собраний партгруппы, на которых обычно присутствуют все рабочие отделения, мы поставили задачу — искать и находить неиспользуемые резервы. Первым откликнулся на это предложение бригадир т. Гаврилов. Он обратил внимание на то, что многие снимаемые с паровоза детали выбрасываются в лом.

— Нельзя ли их восстанавливать и снова использовать в дело, — подумал Гаврилов. Он много потрудился, пока не установил, как вновь использовать сработанные старые двери топок. В старых защитных листах — накидках, снятых с паровоза, были отверстия от заклепок. Из-за этого листы выбрасывались. Гаврилов предложил заваривать отверстия и вновь устанавливать старые листы. Предложения Гаврилова дали большую экономию средств и материалов. Его премировали.

Партийная группа собралась и обсудила доклад т. Гаврилова о восстановлении старых деталей. По инициативе коммунистов был составлен план организационно-технических мероприятий для вторичного применения вышедших из строя частей котла. Вслед за Гавриловым много ценных предложений внесли и другие рабочие нашего отделения.

Когда к нам на работу из ремесленного училища пришли молодые рабочие, они сразу же почувствовали внимание коллектива. О новичках позаботилась партийная группа. Терпеливо, не жалея времени, старые рабочие прививали им производственные навыки, передавали им свой опыт и сноровку.

Вскоре на собрании партгруппы по инициативе старых рабочих был обсужден вопрос о повышении квалификации молодых ремесленников. Партгруппа дала бригадирам тт. Касрадзе и Гаврилову партийное поручение — подготовить молодых котельщиков тт. Мерабова и Бабенко к сдаче испытания на высший, пятый разряд. Это поручение было выполнено с помощью всех квалифицированных рабочих отделения. Партгруппа повседневно следила за ростом молодых рабочих, и когда тт. Мерабову и Бабенко был присвоен 5-й разряд, — весь коллектив нашего отделения испытывал большое удовлетворение.

Коммунисты нашей партгруппы (а их двенадцать человек) действуют как единый, крепко сплоченный коллектив. Убедительным партийным словом и личным трудовым примером они увлекают за собой беспартийных. Все они значительно перевыполняют свои производственные нормы.

Применяя разнообразные формы и методы работы, партгруппа особенное внимание обращает на развертывание социалистического соревнования. Вопросы производственной жизни часто обсуждаются на собраниях группы. Так, например, за последнее время мы обсудили вопросы о качестве выпускаемой продукции, об организации рабочего места, экономном расходовании сырья, вспомогательных материалов и топлива и другие.

Все эти вопросы могут быть обсуждены и действительно обсуждаются на общих собраниях рабочих или на производственных совещаниях. Но мы ставим эти же вопросы иначе, по-партийному, политически. Развертывая критику и самокритику, мы воспитываем у людей нетерпимое отношение к недостаткам. Принимая каждое решение, мы мобилизуем коллектив, в первую очередь коммунистов, на борьбу за его выполнение. Это стремление всегда быть застрельщиком нового, передового, решать все вопросы с позиций партийности и принципиальности и отличает собрания партийной группы.

Все наши коммунисты имеют партийные поручения. Партгруппа стремится при помощи партийных поручений привлечь коммунистов к активному участию в партийной жизни и тем самым сделать жизнь группы полнокровной, содержательной. Я даю коммунистам поручения, связанные с их повседневным делом. Поручаю им проследить за выполнением решений цеховой или заводской партийной организации, провести беседы с молодыми рабочими.

В работе нашей партгруппы имеются и недостатки. Мы все еще редко проводим собрания партгруппы. Опыт показывает, что лучше устраивать короткие — на 15—20 минут, но частые собрания, чтобы посоветоваться и обменяться мнениями по текущим вопросам. Мы стремимся, чтобы каждый коммунист вел агитационную работу, разъясняя массам политику партии и правительства. Но пока еще мы не добились, чтобы все коммунисты группы постоянно вели такую агитацию.

Опыт работы у нас невелик. Партбюро цеха часто собирает нас, заслушивает наши отчеты. Однако оно не всегда оказывает нам конкретную помощь. Надо, чтобы Ленинский районный комитет партии глубже занялся работой партийных групп.

Застрельщик всех начинаний

М. СОМЕХБЕРУЕВА,
партгруппорг отдела станций и узлов Закгипротранса.

Перед проектировщиками нашего отдела была поставлена ответственная задача — в сокращенные сроки обеспечить стройки проектной документацией. Предстояла напряженная работа, требующая повышенных темпов. Партийная группа отдела станций и узлов на своем собрании обсудила этот вопрос и наметила план мероприятий. Она мобилизовала весь коллектив. Наиболее трудные работы взяли на себя коммунисты. Агитаторы разъяснили значение новых заданий. В боевых листках, которые выпускала партгруппа, помещались заметки о сотрудниках, качественно и досрочно выполняющих порученные им работы.

Задание было выполнено в установленный срок и с хорошей оценкой.

Партийная группа является застрельщиком всех начинаний в борьбе за повышение качества проектирования, снижение стоимости строительства и внедрение передовых методов труда. По инициативе партгруппы в отделе начали проводиться совещания по обмену опытом защиты проектов. Это дало проектировщикам многое — расширило их кругозор, познакомило с методами работы многих передовых инженеров.

Партийная группа внимательно следит за ходом партийной учебы и оказывает коммунистам практическую помощь. В результате, мы пришли к итоговым занятиям, успешно усвоив весь пройденный материал.

Однако, в работе нашей партгруппы имеется еще немало недостатков. Собрания у нас проводятся редко, без предварительной подготовки. Слабо развернута критика и самокритика, что видно даже в наших боевых листках, которые зачастую состоят из общих, неконкретных заметок. Мало внимания уделяет партийная группа организации социалистического соревнования.

Недавно райком партии района имени Л. П. Берия г. Тбилиси впервые провел совещание партгруппоргов, на котором состоялся обмен опытом работы. Это совещание дало партгруппоргам много пользы.

Партийные группы должны сыграть большую роль в деле улучшения внутрипартийной работы в свете задач, поставленных XIX съездом партии. Райком партии должен больше заботы проявлять о партгруппоргах, чаще собирать нас и инструктировать.

В мае коллектив трубного отделения котельного цеха Тбилисского паровозо-вагоноремонтного завода имени И. В. Сталина значительно перевыполнил месячное задание. На снимке: в обеденный перерыв партгруппорг трубного отделения т. Девсурашвили знакомит рабочих отделения с итогами социалистического соревнования.

Фото М. Квирикашвили.

Воспитание интеллигенции

А. ПАРКАДЗЕ,
партгруппорг кафедры физики Грузинского политехнического института имени Кирова.

В нашей партийной группе четыре человека. Это — небольшой, крепко сплоченный коллектив. Задача партийной группы заключается в том, чтобы мобилизовать профессорско-преподавательский состав на борьбу за успешную подготовку кадров специалистов для народного хозяйства.

Вся наша повседневная работа имеет только одну цель — коммунистическое воспитание интеллигенции. Весь коллектив кафедры — это дружная семья советских инженеров-педагогов. Все они являются слушателями постоянно действующих семинаров и принимают активное участие в изучении произведений классиков марксизма-ленинизма, выступают с рефератами, участвуют в теоретических конференциях.

В вузах нашей страны начались экзамены. Партгруппа обсудила на своем собрании вопрос о подготовке к этому важнейшему в работе вузов этапу. Мы организовали консультации для студентов, установили дополнительные часы занятий для отстающих, рассмотрели экзаменационные билеты. Весь коллектив кафедры работает над тем, чтобы экзамены прошли в спокойной, деловой обстановке и выявили действительные знания студентов.

Важное место в нашей работе занимает научная деятельность. Сочетая преподавательскую работу с исследовательской, наш коллектив тем самым непрерывно совершенствует свои знания, пополняет их, одновременно решая сложные теоретические проблемы, создавая новую технику и технологию. Все сотрудники кафедры разрабатывают научные темы. Партийная группа добивается, чтобы план научных работ выполнялся.

По инициативе партийной группы сейчас решается такой важный для технических вузов Грузии вопрос, как издание учебников по физике на грузинском языке. Над этой проблемой работают многие наши преподаватели. Партийная группа контролирует ход этих работ, добивается, чтобы они были закончены в установленные сроки.

Партийная группа быстро реагирует на все события в жизни кафедры, которые зачастую трудно предусмотреть. Вся наша задача состоит в том, чтобы на месте осуществлять решения партийных организаций. Работа группы — это живая работа с людьми — коммунистами и беспартийными, это сложное и многогранное дело. Для успеха этого дела нам нужна конкретная и постоянная помощь. Однако, надо признать, что мы пока не получаем такой помощи. О ней, в первую очередь, должны позаботиться райком и горком партии.

Когда партгруппа построена неправильно

А. ПАНЦУЛАЯ,
партгруппорг смены мартеновского цеха Закавказского металлургического завода имени Сталина

Наша партгруппа была организована всего два месяца назад. Охватывая одну из смен мартеновского цеха, она обслуживает бригады всех сталеплавильных печей, копрового отделения, шихтового двора и двора изложниц, а также и всех других вспомогательных служб нашего, важнейшего на заводе, цеха.

Уже с первых дней работы партгруппоргом для меня стало ясно, что объединение коммунистов нескольких производственных участков в одну группу крайне усложняет ее работу. Наша группа лишена основного своего качества — подвижности, оперативности.

Я работаю сталеваром, и мне трудно следить за жизнью нескольких участков и бригад. Не всегда можно заметить из-за этого то новое, что происходит в жизни коллектива мартеновского цеха. Партгруппоргу трудно в таком коллективе собрать накоротке всех коммунистов и решить неотложные вопросы, требующие вмешательства партгруппы.

Не удивительно, что мы, коммунисты, редко собираемся и не имеем возможности своевременно решать вопросы о разных неполадках в работе. Эти неполадки не становятся предметом обсуждения на собрании партгруппы.

Мне кажется, что партгруппы надо создать на каждой сталеплавильной печи, на всех участках, агрегатах и в бригадах.

В работе мартеновского цеха имеется еще много существенных недостатков. Мы сильно отстали с выполнением производственного плана, недодали стране много тонн стали. У нас плохо обстоит дело с распространением передового опыта. Возьмем, к примеру, бригаду канавщика т. Пирцхелава. Она освоила скоростные методы работы по подготовке сталеразливочных составов. Сталевары знают — когда работает бригада т. Пирцхелава, для них обеспечены условия своевременного выпуска плавки; в то же время другие бригады зачастую с этой своей задачей не справляются. Партгруппа не сумела добиться, чтобы все канавщики цеха работали так, как бригада т. Пирцхелава.

Партийная организация на Закавказском металлургическом заводе сможет добиться резкого улучшения своей работы с помощью партийных групп. Этим партийным группам надо оказывать больше поддержки, повседневно ими руководить, учить методам организаторской и политической работы в массах. Нам хотелось бы, чтобы городской комитет партии чаще созывал партгруппоргов, а при парткоме завода был организован постоянный семинар для них.

* * *

Политическая работа в мастерской

Я. РИЖАМАДЗЕ,
партгруппорг смены ремонтной мастерской мартеновского цеха Закавказского металлургического завода имени Сталина

Для того, чтобы улучшать дело коммунистического воспитания трудящихся, необходимо, чтобы коммунисты повышали идейно-теоретический уровень своих знаний. Поэтому наша партгруппа главное внимание уделяет воспитательной работе.

Все коммунисты партгруппы учатся в системе партийного просвещения. Я постоянно контролирую, как они готовятся к занятиям, усваивают пройденное. Вопросы политической учебы часто выносятся на обсуждение собрания коммунистов группы. Коммунист т. Кабачан в середине учебного года ослабил работу над повышением своих знаний, перестал посещать занятия в кружке. Когда вопрос о том, как он выполняет требование Устава КПСС о росте марксистско-ленинской подготовки, был обсужден на собрании, т. Кабачан осознал свою ошибку. Общественное воздействие изменило его отношение к учебе. Он стал аккуратно посещать занятия.

Сейчас все коммунисты группы заняты повторением пройденного в кружках материала. Они активно готовятся к предстоящим итоговым занятиям.

Партгруппа добилась четкого порядка и крепкой дисциплины в мастерской. Этого мы достигли путем многосторонней политической работы. Собрания рабочих, коллективные беседы на политические и производственные темы, читки газет, индивидуальные беседы помогают воспитывать людей в духе коммунистического отношения к труду и социалистической собственности.

Вначале не все наши агитаторы работали хорошо. Они не проводили бесед, разъясняющих рабочим текущие политические события, не рассказывали о важнейших решениях партии и правительства и всю свою работу ограничивали читкой газет. Часто обсуждавшиеся темы не увязывались с работой мастерской, цеха, завода. На собрании партгруппы мы рассмотрели вопрос о работе агитаторов. Большое впечатление произвел рассказ нашего лучшего агитатора, электрика т. Балавадзе о том, как он использует для беседы яркие, живые факты и увязывает их с практикой работы электриков-ремонтников. Тут же на собрании коммунисты подсказали агитаторам многие интересные темы для бесед.

После собрания прошло немного времени, и агитационная работа значительно улучшилась. Слушая простые, доходчивые слова агитаторов, разъясняющих политику партии и правительства, люди проникаются сознанием величия своих повседневных трудовых дел, и это воодушевляет их на новые патриотические подвиги.

Недавно агитатор т. Балавадзе прочитал рабочим отрывок из газетной статьи о том, как трудятся ремонтные бригады на Макеевском металлургическом заводе. Участники беседы стали сравнивать услышанное со своей работой. Вспомнили о том, что грузинские металлурги соревнуются с украинскими металлургами. Говорили о своих неиспользованных возможностях. В разговоре пришли к выводу, что успешной работе мастерской в целом сильно мешает отсутствие сварщиков, резчиков металла. Агитатор т. Балавадзе предложил обсудить вопрос о сварке на собрании партгруппы. Так и сделали, причем на собрание пригласили и секретаря цеховой парторганизации. На собрании коммунисты поставили вопрос о том, что необходимо укомплектовать мастерскую квалифицированными сварщиками. Это пожелание было удовлетворено. Работа мастерской улучшилась.

В мастерской много молодежи. Ее интересуют самые разнообразные вопросы. Однажды, во время перерыва, молодые рабочие заговорили о творчестве Шота Руставели. Партгруппа поручила коммунисту т. Гогия подготовить и провести беседу о творчестве великого грузинского поэта. Он хорошо справился с этим партийным поручением. Его беседа вызвала большой интерес.

Серьезное воспитательное значение имеют собрания партгруппы, на которых мы наряду с другими вопросами обсуждаем случаи нарушения партийной и трудовой дисциплины. Коммунист т. Рычков перестал аккуратно платить членские партийные взносы. Мы выяснили, что в этом сказалось несерьезное отношение т. Рычкова к обязанностям члена партии, его неорганизованность и недисциплинированность. Вопрос о нем обсуждался на собрании. Мы разъяснили т. Рычкову, какое значение в нашей партии имеет своевременная уплата членских взносов. Коллективное воздействие помогло — сейчас нам уже не приходится напоминать т. Рычкову о выполнении им его партийного долга.

В работе нашей партгруппы еще много недостатков. Главные из них — это слабое руководство социалистическим соревнованием и недостаточное распространение опыта передовых рабочих.

Партийная группа у нас создана недавно. Нас, партгруппоргов, пока еще не собирали, не инструктировали, как лучше организовать свою работу. Руставский горком партии должен помочь нам в работе.

Авангардная роль коммунистов на производстве

В. ЧЕРКАСОВ,
партгруппорг буксо-рамного отделения паровозосборочного цеха Тбилисского паровозовагоноремонтного завода имени Сталина.

Наша партийная группа состоит из 9 коммунистов. Все мы работаем на одном участке — на сборке букс и рам. Здесь заняты рабочие разных специальностей: котельщики, слесари-сборщики и токари. Мы выполняем один производственный процесс — из готовых деталей собираем эти важные узлы паровоза.

Участок играет большую роль в жизни паровозосборочного цеха. От качества нашей работы во многом зависит качество всей сборки паровоза.

Усилия нашей группы направлены на претворение в жизнь решений партии и правительства, на борьбу за выполнение постановлений цеховой парторганизации и партийного комитета завода.

Когда в буксовой бригаде создалось упрощающее положение с выполнением производственной программы, я созвал партийную группу, разъяснил коммунистам, что отставание буксовой бригады срывает показатели всего отделения. Начальник отделения говорил о том, что необходимо сделать для выполнения задания буксовой бригады.

Коммунисты приняли активное участие в обсуждении вопроса. Они сообща вскрыли недостатки в работе бригады и наметили практические меры для их ликвидации. Решили оказать помощь отстающим. Сделать это взялась бригада коммуниста т. Солянова. Социалистическая взаимопомощь, инициаторами которой выступили коммунисты, принесла хорошие результаты. Пример коммунистов был подхвачен беспартийными рабочими. В отделении разгорелось соревнование. Буксовая бригада и все отделение в целом успешно справились с заданием.

При выходе из ремонта паровоза № 908 был обнаружен брак. Беспартийные рабочие тт. Давиденко и Сорокин своевременно сигнализировали об этом мастеру т. Чхаваавили. Однако он все же выпустил паровоз. Происшествие это мы сделали предметом обсуждения партгруппы. На собрании выступали многие рабочие. По инициативе партгруппы было решено — брак деталей выявлять до сборки. Агитаторы довели это решение до каждого рабочего, и у нас теперь такие случаи, какой имел место с паровозом № 908, не повторяются.

По инициативе партгруппы было развернуто соревнование за чистоту рабочего места. Пример подали коммунисты, и мы быстро привели свои рабочие места в надлежащий порядок.

Наша партгруппа живет полнокровной жизнью. Вот наступил перебой в подаче медного литья. Партгруппа выпускает специальную листовку — обращение к литейщикам. Задерживает детали механический цех — посылаем листовку и к ним. Часто рабочие отделения добиваются рекордных показателей. «Молнии» оповещают всех о каждом новом достижении.

В январе отделение отстало с выполнением плана. На собрании партгруппы мы всесторонне обсудили причины отставания. Приняли решение, развернули борьбу за его выполнение. Положение было выправлено. Уже в апреле буксо-рамное отделение завоевало заводское переходящее Красное знамя и удерживает его и поныне. Переходящее Красное знамя завода для бригад также находится в нашем отделении. Его прочно удерживает буксовая бригада.

Все коммунисты партгруппы перевыполняют свои производственные задания. Если в 1952 году они выполняли нормы не ниже чем на 160 процентов, то уже в 1953 году самый низкий процент выполнения составлял 191. По три нормы за смену вырабатывают котельщики тт. Маргишвили и Дылик.

Партком завода и партбюро цеха помогают нам в работе. Они часто проводят совещания партгруппоргов, обсуждают на заседаниях парткома и партбюро вопросы о работе партгрупп.

На чайных фабриках Аджарии

Из года в год растет в Аджарии площадь под чайными плантациями. В последнее время культура чая начала развиваться и в нагорных районах—Кедском, Шуахевском и Хулойском.

Вместе с ростом сырьевой базы растет и техническая база чайной промышленности Аджарии. Пущены в эксплоатацию за последние годы Мухаэстатская и Ачквинская фабрики. К текущему сезону закончено строительство первой очереди Хелвачаурской фабрики, которая должна обслуживать в основном чаеводческие хозяйства Батумского района. Фабрика оборудована по последнему слову техники.

Сейчас в Аджарии 11 чайных фабрик. Рост производственных мощностей идет не только за счет строительства новых фабрик, но и за счет расширения действующих предприятий. Так, например, на Батумской чайной фабрике в этом году устанавливаются новые транспортеры.

По плану этого года чаеводческие хозяйства Аджарии должны сдать государству значительно больше чайного сырья, чем в прошлом году. При этом должны быть намного повышены качественные показатели. В связи с этим значительно увеличивается объем работы фабрик, еще более возрастает их ответственность за выпуск высокосортной продукции.

Недавно фабрики начали принимать и перерабатывать чайный лист нового урожая. Предприятия пока работают с неполной нагрузкой, однако уже с первых дней в работе ряда из них выявились существенные недостатки. Основным из них является недостаточная борьба за высокое качество продукции.

Как известно, борьба за качество продукции начинается еще на чайных плантациях. Строгое соблюдение агроправил сбора чайного листа, своевременная доставка его на чайные фабрики являются важными условиями поднятия качества выпускаемой продукции.

Не везде, однако, считаются с этим обстоятельством. За последнее время наблюдается большая задержка с перевозками листа к приемочным пунктам и с приемочных пунктов на фабрики.

Несвоевременно доставляет лист на приемочные пункты колхоз им. Калинина села Ахалшени. Здесь допускаются случаи чрезмерной загрузки тары листом сверх положенной нормы, что значительно снижает качество листа.

Такие случаи имели место и в колхозе им. Кагановича Батумского района, а также в других колхозах Аджарии.

В задержке своевременной доставки сырья на фабрику повинны не только председатели колхозов, но и руководители чайных фабрик. Были случаи, когда принятый Тхилнарским, Чарнальским и Гонийским пунктами лист доставлялся на Батумскую чайную фабрику на другой день, что, конечно, не могло не отразиться на качестве листа.

Руководители некоторых чайных фабрик пока еще не отрешились от вредной практики: в погоне за количественными показателями ослаблять внимание к качеству сырья. Они не проявляют настойчивой борьбы за честь фабричной марки, мирятся с нарушением государственного стандарта. Чаквской фабрике № 1 (директор т. Джоджуа) из-за плохой сортировки уже возвращено обратно из оценочного бюро Главчая Министерства легкой и пищевой промышленности СССР 5 тонн готовой продукции. В готовой продукции Бобокватской (директор т. Цинцадзе) и Хуцубанской (директор т. Цилосани) фабрик, представленной оценочному бюро, оказались посторонние примеси и огрубевший лист, что свидетельствует о нарушении государственного стандарта.

В связи с усилением вегетации чайных кустов в ближайшие дни фабрики начнут принимать для переработки гораздо больше сырья. Поэтому необходимо сейчас же принять меры для быстрейшей ликвидации всех недостатков, для обеспечения нормальных условий выполнения государственного плана приема и переработки листа по всем показателям.

М. РУСИЕШВИЛИ.
(Соб. корр. «Зари Востока»).

Батуми.

НА ТОРГОВЫЕ ТЕМЫ

Торговля культтоварами не в почете

Директивы XIX съезда КПСС по пятому пятилетнему плану развития СССР на 1951—1955 гг. обуславливают высокие темпы роста производства, непрерывное увеличение выпуска товаров массового потребления.

Неуклонный рост промышленной продукции и вместе с тем систематическое повышение покупательской способности населения влекут за собой дальнейшее развитие советской торговли. Характерный показатель усиливающегося товарооборота—значительное увеличение продажи населению таких товаров, как радиоприемники, патефоны, часы, фотоаппараты, велосипеды, мотоциклы, спортивный инвентарь...

В условиях непрерывного роста выпускаемой продукции, повышения ее качества и расширения ассортимента торгующие организации должны коренным образом улучшить торговлю, в частности торговлю культтоварами. В связи с этим большое значение приобретает расширение сети специализированных магазинов, как это предусмотрено директивами XIX съезда КПСС, требующими «Увеличить количество специализированных магазинов по продаже пищевых товаров, одежды, обуви, тканей, мебели, посуды, хозяйственных товаров, предметов культурного обихода и строительных материалов».

Назрела необходимость пересмотреть дислокацию розничной сети, торгующей культтоварами, ликвидировать мелкие, недостаточно приспособленные для этой цели, магазины, укрупнить их, оснастив всем необходимым для всестороннего удовлетворения повседневно растущих запросов покупателей.

Дальнейшее развертывание торговли культтоварами настоятельно требует обеспечить специализированную сеть подготовленными работниками, в совершенстве владеющими техникой торгового дела. Продавец культтоварами должен быть одновременно и консультантом покупателей.

Преимущество специализированных магазинов очевидно. Администрация таких магазинов имеет более широкие возможности создать покупателям удобства для выбора товаров, обеспечить лучший показ их, повысить качество обслуживания.

К сожалению, торговые организации недооценивают значения специализированных магазинов. Только этим можно объяснить, что магазин Тбилпромторга на площади имени Берия, торговавший фоторадио и спортивными товарами, был передан Главэлектросвязьсбыту, а другой магазин той же организации (на проспекте Руставели) перешел в ведение Главлегсбыта. Союзоткультторг в свое время оборудовал здесь же, на проспекте, специализированный магазин, израсходовав на это дело 250 тысяч рублей. Это помещение впоследствии было передано Тбилпромторгу, который вначале торговал здесь мебелью, а затем открыл магазин «Детский мир».

Еще два года тому назад Министерство торговли СССР предложило открыть в Тбилиси специализированный магазин по продаже населению граммофонных пластинок. Этот магазин так и не был открыт. Между тем на складах Тбилпромторга лежат граммофонные пластинки на сумму не многим менее миллиона рублей.

Все эти факты говорят о том, что торговля культтоварами в Тбилиси оставляет желать много лучшего. Министерству торговли Грузинской ССР следует обратить на это серьезное внимание.

Г. ШАХБАЗОВ,
заместитель управляющего Грузинской базой «Союзоткультторг».

По следам неопубликованных писем

Редакция получила письмо **Л. Григоряна**, в котором сообщалось о низком качестве канцелярских книг и папок, выпускаемых артелью «Полиграф».

Отдел торговли исполкома Тбилисского Совета подтвердил, что канцелярские товары производства артели «Полиграф» не соответствуют установленным артикулам и сортам. Материалы проверки направлены в городскую прокуратуру для привлечения к ответственности лиц, виновных в выпуске недоброкачественной продукции.

Гори. Новый жилой дом консервщиков на улице Чавчавадзе.

Фото Ш. Кукулава.

КОММЮНИКЕ КОРЕЙСКО-КИТАЙСКОЙ ДЕЛЕГАЦИИ НА ПЕРЕГОВОРАХ В ПАНЬМЫНЬЧЖОНЕ

ПЕКИН, 8 июня. (ТАСС). Корреспондент агентства Синьхуа передает из Кэсона:

Корейско-китайская делегация на переговорах о перемирии в Корее опубликовала сегодня следующее коммюнике о соглашении, достигнутом по вопросу о репатриации военнопленных:

В 2 часа дня 8 июня в Паньмыньчжоне глава делегации корейско-китайской стороны генерал Нам Ир и глава делегации другой стороны генерал-лейтенант Уильям К. Гаррисон пришли к соглашению по вопросу о репатриации военнопленных и официально подписали это соглашение.

Вопрос о репатриации военнопленных, который представлял собой единственное препятствие к достижению перемирия в Корее в течение более года, в настоящее время урегулирован.

Обе стороны согласились произвести соответствующий пересмотр положений параграфа 51 проекта соглашения о перемирии, касающегося вопроса о судьбе военнопленных, репатриируемых непосредственно, и передать решение вопроса о судьбе всех остальных военнопленных, не репатриируемых непосредственно, комиссии по репатриации из представителей нейтральных государств в соответствии с «Компетенцией комиссии по репатриации из представителей нейтральных государств».

Компетенция комиссии по репатриации из представителей нейтральных государств

I. Общая часть

1) С целью обеспечить, чтобы все военнопленные имели возможность воспользоваться своим правом на репатриацию после заключения перемирия, обе стороны обратятся к Польше, Чехословакии, Швеции, Швейцарии и Индии с просьбой назначить от себя члена комиссии по репатриации из представителей нейтральных государств, которая будет создана для того, чтобы взять на свое попечение тех военнопленных, которые, находясь под контролем пленивших держав, не воспользовались своим правом на репатриацию. Комиссия по репатриации из представителей нейтральных государств должна создать свою штаб-квартиру в демилитаризованной зоне в окрестностях Паньмыньчжоня и учредить подчиненные ей органы, имеющие такой же состав, как и сама комиссия по репатриации из представителей нейтральных государств, в тех местах, где комиссия берет под свою опеку военнопленных. Представителям обеих сторон должно быть разрешено наблюдать за действиями комиссии по репатриации и подчиненных ей органов, а также за разъяснительной работой и за беседами с военнопленными.

2) Вооруженные силы в достаточном количестве и всякий другой персонал, требующийся для оказания помощи комиссии по репатриации из представителей нейтральных государств в осуществлении ее функций и обязанностей, должны быть предоставлены исключительно Индией, представитель которой будет выполнять роль посредника, в соответствии с положениями статьи 132-й Женевской конвенции, и, кроме того, будет являться председателем и административным лицом комиссии по репатриации из представителей нейтральных государств.

Представителям от каждой из остальных четырех держав должно быть разрешено иметь равное число помощников в количестве, не превышающем 50 человек. В случае отсутствия какого-либо из представителей нейтральных государств по какой-либо причине, этот представитель должен назначить взамен другого представителя его собственного гражданства для осуществления его функций и полномочий.

Оружие всего персонала, предусматриваемого данным параграфом, должно быть ограничено ручным оружием типа оружия военной полиции.

3) Никакая сила или угроза применения силы не должна быть использована в отношении военнопленных, упомянутых в вышеприведенном параграфе 1-м, с целью помешать их репатриации или произвести их репатриацию, и не должно быть разрешено никакое насилие ни с какой целью в отношении их личности или оскорбление их личного достоинства или самоуважения (однако см. ниже—следующий параграф 7). Эта обязанность предписывается и возлагается на комиссию по репатриации из представителей нейтральных государств. Эта комиссия должна обеспечить такое положение, при котором с военнопленными должны во всякое время обращаться гуманно в соответствии с определенными положениями Женевской конвенции и с общим духом этой конвенции.

II. Опека над военнопленными

4) Все военнопленные, которые после вступления в силу соглашения о перемирии не воспользуются своим правом на репатриацию, должны быть освобождены из-под военного контроля и из-под стражи пленившей стороны так скоро, как это будет практически возможно, во всяком случае, в течение 60 дней после вступления в силу соглашения о перемирии, и переданы комиссии по репатриации из представителей нейтральных государств в тех местах в Корее, которые будут указаны пленившей стороной.

5) К моменту, когда комиссия по репатриации из представителей нейтральных государств возьмет под свой контроль помещения для военнопленных, вооруженные силы пленившей стороны должны быть выведены оттуда с тем, чтобы места, упомянутые в предыдущем параграфе, были взяты полностью под контроль вооруженными силами Индии.

6) Несмотря на положения вышеприведенного параграфа 5-го, пленившая сторона должна нести ответственность за поддержание и обеспечение безопасности и порядка в районах вокруг мест, где содержатся под опекой военнопленные, и за то, чтобы помешать и воспрепятствовать любым вооруженным силам (включая нерегулярные вооруженные силы) в районе, находящемся под ее контролем, предпринять какие-либо акты беспорядка и вторжения в места, где содержатся под опекой военнопленные.

7) Несмотря на положения вышеприведенного параграфа 3, ничто в настоящем соглашении не должно быть объяснено как умаление прав комиссии по репатриации из представителей нейтральных государств при осуществлении ею своих законных функций и обязанностей в области контроля над военнопленными, находящимися под ее временной юрисдикцией.

III. Разъяснения

8) Комиссия по репатриации из представителей нейтральных государств после принятия и взятия под опеку всех тех военнопленных, которые не воспользовались своим правом на репатриацию, должна немедленно принять меры к тому, чтобы в течение 90 дней после того, как комиссия по репатриации из представителей нейтральных государств возьмет их под опеку, государства, которым эти военнопленные принадлежат, имели свободу и возможности направить своих представителей в места, где содержатся под опекой эти военнопленные, с целью разъяснения всем военнопленным, принадлежащим этим государствам, их прав и информирования их о всех вопросах, касающихся их возвращения на родину, в частности об их полной свободе вернуться домой к мирной жизни, на следующих условиях:

a) число таких представителей по проведению разъяснительной работы не должно превышать 7 человек на каждую тысячу военнопленных, находящихся на попечении комиссии по репатриации из представителей нейтральных государств, а разрешенный минимум не должен быть меньше пяти человек;

b) время, в течение которого представители по проведению разъяснительной работы будут иметь доступ к пленным, должно быть установлено комиссией по репатриации из представителей нейтральных государств и в общем соответствовать статье 53-й Женевской конвенции, касающейся обращения с военнопленными;

c) все разъяснения и беседы должны проводиться в присутствии представителя каждого государства, входящего в комиссию по репатриации из представителей нейтральных государств, и представителя пленившей державы;

d) дополнительные положения о разъяснительной работе должны быть выработаны комиссией по репатриации из представителей нейтральных государств и должны соответствовать принципам, содержащимся в параграфе 3-м и в данном параграфе;

e) представителям, выделенным для проведения разъяснительной работы, при проведении этой работы должно быть разрешено иметь при себе необходимые средства и персонал для осуществления радиосвязи. Персонал по осуществлению связи должен быть ограничен одной группой для каждого места, в котором будут находиться эти представители, за исключением того случая, когда все военнопленные будут сконцентрированы в одном месте; в этом случае должно быть разрешено иметь две группы. Каждая группа должна состоять не более чем из шести работников связи.

9) Военнопленным, находящимся на попечении комиссии по репатриации, должна быть предоставлена свобода и возможность обращаться с просьбами и держать связь с комиссией по репатриации из представителей нейтральных государств и с отдельными представителями и подчиненными органами этой комиссии, информировать их о своих желаниях или других имеющих к ним отношение вопросах в соответствии с правилами, разработанными для этой цели комиссией по репатриации из представителей нейтральных государств.

IV. Дальнейшая судьба военнопленных

10) Любой военнопленный, который, будучи на попечении комиссии по репатриации из представителей нейтральных государств, решит воспользоваться своим правом на репатриацию, должен заявить об этом органу, состоящему из представителей каждого государства, входящего в комиссию по репатриации из представителей нейтральных государств. Когда такое заявление сделано, оно должно быть немедленно рассмотрено комиссией по репатриации из представителей нейтральных государств или одним из подчиненных ей органов в целях немедленного определения большинством голосов законности такого заявления. Когда такое заявление будет сделано и комиссия или один из подчиненных ей органов установит законность такого заявления, военнопленный, подавший его, должен быть немедленно переведен и помещен в палатки, установленные для тех, кто уже готов к репатриации. После этого он, продолжая находиться на попечении комиссии, должен быть немедленно доставлен на пункт обмена военнопленными в Паньмыньчжоне для репатриации в соответствии с положениями соглашения о перемирии.

11) По истечении 90 дней с момента передачи военнопленных на попечение комиссии по репатриации из представителей нейтральных государств, допуск представителей к плененному персоналу, как это предусмотрено в вышеупомянутом параграфе 8-м, должен быть прекращен, а вопрос о дальнейшей судьбе военнопленных, которые не воспользовались своим правом на репатриацию, должен быть передан на усмотрение политической конференции, которая должна быть созвана в соответствии с рекомендацией, содержащейся в параграфе 60-м проекта соглашения о перемирии, и которая должна постараться разрешить этот вопрос в течение 30 дней, на протяжении которых комиссия по репатриации из представителей нейтральных государств должна продолжать опеку над этими военнопленными. Комиссия по репатриации из представителей нейтральных государств должна объявить о переводе на положение гражданского лица всякого военнопленного, который не воспользовался своим правом на репатриацию и дальнейшая судьба которого не была определена политической конференцией в течение 120 дней после того, как комиссия по репатриации из представителей нейтральных государств взяла его под свою опеку. После этого, в соответствии с положением каждого лица, тем, которые предпочтут выехать в нейтральные государства, должна быть оказана помощь со стороны комиссии по репатриации и со стороны индийского Общества Красного Креста. Эта работа должна быть закончена в течение 30-ти дней, после чего комиссия по репатриации из представителей нейтральных государств должна немедленно прекратить осуществление своих функций и объявить о своем роспуске. После роспуска комиссии по репатриации из представителей нейтральных государств любому из тех вышеупомянутых гражданских лиц, которые были освобождены от статуса военнопленного, когда бы и где бы они ни пожелали вернуться на родину, должна быть оказана помощь в возвращении на родину со стороны властей тех мест, где они находятся.

V. Услуги Красного Креста

12) Услуги Красного Креста, необходимые военнопленным, находящимся на попечении комиссии по репатриации из представителей нейтральных государств, должны быть обеспечены Индией в соответствии с положениями, которые будут выработаны комиссией по репатриации.

VI. Освещение в печати

13) Комиссия по репатриации из представителей нейтральных государств должна обеспечить свободу печати и других средств публикации в деле наблюдения за всей операцией, предусмотренной настоящим соглашением, в соответствии с процедурой, которая будет установлена комиссией по репатриации из представителей нейтральных государств.

VII. Помощь в отношении передвижения и снабжения военнопленных

14) Каждая сторона должна обеспечить помощь в отношении передвижения и снабжения военнопленных в районе, находящемся под ее военным контролем, передавая требуемое комиссией по репатриации в согласованных передаточных пунктах вблизи каждого помещения для военнопленных.

15) Расходы по репатриации военнопленных до обменного пункта в Паньмыньчжоне должна нести пленившая сторона, а расходы по репатриации от обменного пункта — сторона, которой принадлежат военнопленные, в соответствии со статьей 118 Женевской конвенции.

16) Индийское общество Красного Креста должно отвечать за предоставление обслуживающего персонала для помещений, где находятся военнопленные, в зависимости от требований комиссии по репатриации из представителей нейтральных государств.

17) Комиссия по репатриации из представителей нейтральных государств должна обеспечить, насколько это может быть осуществимо, медицинское обслуживание военнопленных. Пленившая сторона должна обеспечить медицинское обслуживание, насколько это возможно, по просьбе комиссии по репатриации из представителей нейтральных государств и особенно в тех случаях, когда требуется усиленное лечение или госпитализация. Во время такой госпитализации комиссия по репатриации из представителей нейтральных государств должна продолжать опекать военнопленных. Пленившая сторона должна облегчать такое попечение. После окончания курса лечения военнопленные должны быть возвращены в помещения для военнопленных, как это обусловлено выше в параграфе 4-м.

18) Комиссия по репатриации из представителей нейтральных государств вправе получать от обеих сторон такую законную помощь, какая может потребоваться для осуществления ее обязанностей и задач, однако обе стороны не должны ни под каким предлогом и ни в какой форме вмешиваться или использовать свое влияние.

VIII. Помощь в отношении передвижения и снабжения комиссии по репатриации из представителей нейтральных государств

19) Каждая сторона несет ответственность за предоставление помощи в отношении передвижения и снабжения персоналу комиссии по репатриации из представителей нейтральных государств, действующему на территории, находящейся под военным контролем этой стороны, а в пределах демилитаризованной зоны обе стороны должны оказывать такую помощь на равной основе. Соглашения о деталях должны быть в каждом отдельном случае достигнуты между комиссией по репатриации из представителей нейтральных государств и пленившей стороной.

20) Каждая из пленивших сторон ответственна за защиту представителей по проведению разъяснительной работы, выделенных другой стороной, во время их передвижения по линиям коммуникаций, расположенным в пределах контролируемого ею района, — как это обусловлено в параграфе 23 о комиссии по репатриации из представителей нейтральных государств, — к месту нахождения военнопленных и во время их пребывания вблизи этого местонахождения, но не в пределах тех мест, где военнопленные находятся под опекой. Ответственность за безопасность этих представителей в пределах мест, где находятся под опекой военнопленные, должна нести комиссия по репатриации из представителей нейтральных государств.

21) Каждая из пленивших сторон должна обеспечить передвижение, расквартирование, средства связи и другую согласованную помощь в передвижении и снабжении представителей по проведению разъяснительной работы, выделенных другой стороной, во время их пребывания на территории, находящейся под ее военным контролем. Эти услуги должны предоставляться на основе последующего возмещения.

IX. Гласность

22) После вступления в силу соглашения о перемирии условия настоящего соглашения должны быть доведены до сведения всех военнопленных, которые во время их пребывания под контролем пленившей стороны не воспользовались своим правом на репатриацию.

X. Передвижение

23) Передвижение персонала комиссии по репатриации из представителей нейтральных государств и репатриированных военнопленных должно производиться по таким линиям коммуникаций, которые будут установлены командованием другой стороны и комиссией по репатриации. Командованию другой стороны и комиссии по репатриации должна быть предоставлена карта с этими линиями коммуникаций. Передвижение этого персонала, за исключением мест, определенных в вышеупомянутом параграфе 4-м, должно находиться под контролем и охраной персонала той стороны, по территории которой производится это передвижение; однако такому передвижению не должны чиниться никакие помехи и никакое насилие.

XI. Процедурные вопросы

24) Толкование этого соглашения должно осуществляться комиссией по репатриации из представителей нейтральных государств. Как комиссия по репатриации из представителей нейтральных государств, так и (или) всякий другой подчиненный ей орган, которому эта комиссия дает какие-либо поручения, должны действовать на основе принятия решений большинством голосов.

25) Комиссия по репатриации из представителей нейтральных государств должна раз в неделю представлять командованию обеих сторон доклады о положении военнопленных, находящихся на ее попечении, указывая к концу каждой недели число репатриированных и остающихся военнопленных.

26) Когда это соглашение будет принято обеими сторонами и названными в нем пятью государствами, оно вступит в силу со дня вступления в силу перемирия.

Составлено в Паньмыньчжоне, Корея, в 14 ч. 8 июня, 1953 года на корейском, китайском и английском языках; все тексты аутентичны.

Генерал НАМ ИР, Корея
Глава делегации корейской Народной армии и китайских народных добровольцев
УИЛЬЯМ К. ГАРРИСОН - Младший
Генерал-лейтенант армии Соединенных Штатов
Глава делегации командования Объединенных наций.

На Всемирном конгрессе женщин

КОПЕНГАГЕН, 8 июня. (ТАСС). Вчера на вечернем заседании Всемирного конгресса женщин происходили прения по докладу г-жи Эжени Коттон. Председательствовала Маргарита де Понсе (Аргентина).

На заседании выступили Луисе Гонзалес (Коста-Рика), Одиль Бергманс (Бельгия), Бернхэм (США), Аните Ривос (республиканская Испания), Норджен (Монголия), Канделария Родригес (Куба), Торви (Финляндия), Абассия (Алжир), Кампистру (Уругвай), г-жа Элзд (Венгрия), г-жа Эдельман (Аргентина) и г-жа Эшенбергер (Австрия).

На заседании были оглашены поступившие в адрес конгресса приветствия женских организаций различных стран.

Коммунистическая печать Западной Германии

БЕРЛИН, 8 июня. (ТАСС). Как сообщает агентство АДН, в Золингене состоялось собрание в честь коммунистической печати Западной Германии, в которой приняло участие 25 тыс. человек.

На собрание прибыли также представители коммунистической печати Франции, Англии и Голландии. В своих выступлениях они подчеркнули, что трудящиеся их стран вместе с немецким народом выступают за создание единой, миролюбивой, демократической Германии.

В адрес газеты «Фрейес фольк» были получены приветственные телеграммы от газет Коммунистических партий Бельгии и Дании, а также от печати Коммунистических и рабочих партий стран народной демократии.

Представитель газеты «Юманите» под аплодисменты присутствовавших заявил, что французский народ солидарен с борьбой немецких патриотов против ремилитаризации Западной Германии.

С большим вниманием собравшиеся выслушали речь председателя Коммунистической партии Германии Макса Реймана, посвященную предстоящим выборам в бундестаг.

Собравшиеся приняли резолюцию, в которой протестуют против преследования боннским правительством Коммунистической партии Германии.

Демонстрация трудящихся в Брюсселе

БРЮССЕЛЬ, 8 июня. (ТАСС). Вчера в Брюсселе состоялась массовая демонстрация трудящихся Бельгии. В ней приняли участие рабочие и служащие предприятий и учреждений не только Брюсселя, но и Антверпена, Льежа, Гента, Остенде и других городов страны. Демонстрация проходила под лозунгом борьбы за удовлетворение требований трудящихся о повышении заработной платы и пенсий, предоставлении летнего отпуска всем трудящимся и выплаты отпускного пособия.

Демонстранты провозглашали лозунги, требующие прекращения политики вооружения, сокращения срока военной службы, уменьшения военных расходов и за счет этого — увеличения зарплаты трудящимся и пенсий престарелым. Демонстранты требовали также отмены субсидии в 3 млрд. франков, дополнительно выделенной католической школе, и использовать эти средства для нужд всех трудящихся.

Демонстрация закончилась митингом, на котором выступили руководители Всеобщей федерации бельгийских трудящихся и профсоюза работников коммунальных учреждений.

Произвол английских властей в Кении

ЛОНДОН, 8 июня. (ТАСС). По сообщению корреспондента агенгства Рейтер из Найроби (Кения), сегодня власти Кении запретили Союз негров Кении — единственную негритянскую политическую организацию, насчитывающую 100 тысяч членов. Губернатор поручил судебному чиновнику реквизировать все имущество союза.

События в Корее

СООБЩЕНИЕ ГЛАВНОГО КОМАНДОВАНИЯ НАРОДНОЙ АРМИИ

ПХЕНЬЯН, 8 июня. (ТАСС). Главное командование Народной армии Корейской Народно-Демократической Республики сообщило сегодня, что за истекший день на всех фронтах отмечались действия разведывательных частей.

Сегодня зенитная артиллерия Народной армии сбила два самолета противника.

Американская авиация продолжает бомбардировки мирных городов и сел Кореи

ПХЕНЬЯН, 9 июня. (ТАСС). Как сообщает Центральное телеграфное агентство Кореи (ЦТАК), 27 мая группа американских тяжелых бомбардировщиков в течение часа бомбардировала мирные села в окрестностях Вонсана, сбросив более 250 бомб, в том числе много зажигательных. Имеются жертвы.

2 июня американские штурмовики подвергли ожесточенной бомбардировке и обстрелу жилые кварталы Вонсана. В городе убито много мирных жителей.

3 июня с 8 часов утра до 5 часов вечера американские реактивные истребители, штурмовики и бомбардировщики группами по десять—двенадцать самолетов совершили 17 налетов на Вонсан и его окрестности, сбросив большое количество бомб.

В тот же день американские самолеты подвергли бомбардировке город Аньбень.

Переговоры о перемирии в Корее

ПЕКИН, 9 июня. (ТАСС). Как сообщает корреспондент агентства Синьхуа из Кэсона, корейско-китайская делегация на переговорах о перемирии опубликовала сегодня следующее коммюнике:

Делегаты и штабные офицеры обеих сторон, ведущие переговоры о перемирии, 9 июня провели закрытые заседания.

Следующее пленарное заседание обеих делегаций намечено на 11 часов утра 10 июня.

К переговорам в Паньмыньчжоне

НЬЮ-ЙОРК, 8 июня. (ТАСС). По сообщению корреспондента агентства Ассошиэйтед Пресс из Сеула, американские войска встретили сообщения об урегулировании вопроса о военнопленных «криками радости». Все солдаты, с которыми можно было поговорить, прежде всего спрашивают: «Как скоро могу я отправиться домой?».

Парламентские выборы в Италии

РИМ, 8 июня. (ТАСС). Выборы в новый итальянский парламент были прерваны вчера в 22 часа. Избирательные участки открылись вновь сегодня утром. Урны будут опечатаны сегодня в 14 ч., после чего начнется подсчет голосов. В первую очередь будут подведены итоги выборов в сенат, частичные результаты будут известны уже в ночь на 9 июня. Вечером 9 июня начнут поступать первые сведения о результатах выборов в палату депутатов.

По окончании первого дня выборов министр внутренних дел Шельба заявил корреспонденту агентства АНСА, что в среднем по всей стране проголосовало более 70 проц. избирателей. Шельба добавил, что имелось несколько случаев арестов коммунистов, якобы «покушавшихся на свободу выборов». Речь идет, пишет газета «Унита», о коммунистах и членах других демократических партий, пытавшихся воспрепятствовать тому, чтобы некоторые избиратели голосовали дважды, а также мошенничеству со стороны священников, монахов и монахинь. Множество таких случаев было обнаружено и предотвращено в провинции Бари: в городе Трани священник скупил избирательные удостоверения в обмен на продовольствие; в городе Андриа священник насильно отобрал избирательные удостоверения у двух избирателей потому, что они отказывались голосовать за христианских демократов; в городе Минервино представитель христианско-демократического списка был захвачен с поличным — он клал себе в карман несколько избирательных бюллетеней.

Газета «Унита» сообщает также, что в провинции Реджо-Калабрия 150 монахинь голосовали в одном избирательном участке, а затем пересекли Мессинский пролив, чтобы голосовать в одном из городов Сицилии. 26 учащихся офицерской школы в городе Модена участвовали в выборах в сенат, хотя не достигли 25-летнего возраста. В Неаполе у одной монахини нашли 11 избирательных удостоверений. Против нее возбуждено судебное дело. В городе Палермо священник и пять членов бандитской шайки «Мафиа» пытались подкупить избирательницу - демократку, предложив, чтобы вместо нее голосовала избирательница — член христианско-демократической партии. Однако патриотка сообщила об этом предложении судебным органам.

Во Флоренции пять монахинь, проголосовав в одном избирательном участке, направились на автомобиле в другой, чтобы опустить там вторые бюллетени. Однако несколько граждан последовало за ними и помешало этому. Были совершены также попытки подлога и в других местах. Согласно избирательному закону, если избиратель слеп или тяжело болен, его могут сопровождать в кабину для заполнения бюллетеней посторонние лица. Сопровождающее лицо может проголосовать за него. Во многих провинциях монахини предъявляли подложные справки от врачей, чтобы голосовать за избирателей, находящихся в больнице. Однако в результате своевременного вмешательства граждан-демократов эти попытки были также разоблачены.

Газета «Унита» сообщает и о других не менее серьезных случаях нарушения избирательного закона. В городе Парма начальник полиции напал на заместителя председателя сената, прогрессивного деятеля Энрико Моле, пытаясь оттащить его от избирательного участка, куда последний направлялся для голосования. Однако Моле оказал энергичное сопротивление и при содействии граждан вошел в избирательный участок.

В городе Фрозиноне депутат — христианский демократ Фанелли посетил несколько избирательных участков, пытаясь воздействовать на избирателей, что строго запрещено законом. Избиратели заставили Фанелли удалиться.

Восстановление авиационной промышленности в Японии

ШАНХАЙ, 9 июня. (ТАСС). Японское агентство Киодо Цусин передает, что деятельность авиационной промышленности Японии стала в последнее время исключительно активной, так как многие компании заняты ремонтом самолетов для военно-воздушных сил США на Дальнем Востоке, изготовлением экспериментальных моделей и изучением реактивных двигателей в целях производства их в Японии в будущем.

Сейчас в стране имеется 24 компании по производству самолетов и авиационных частей, которые стремятся к объединению с целью создания крупных авиационных фирм, как было в годы войны.

Будущие школьники

Второй час дня, жарко припекает солнце. На теневой стороне проспекта Руставели появляются колонны воспитанников детских садов. Мальчики и девочки в белых костюмчиках и платьях несут красные флажки. Над их рядами колышутся разноцветные шары.

Дети, сопровождаемые воспитательницами и родителями, направляются к Тбилисскому дворцу пионеров и школьников имени Л. П. Берия. Скоро они выстраиваются на центральной площадке тенистого парка.

Среди малышей появляются пионеры в красных галстуках. Затихает шум голосов. Детей приветствует на грузинском и русском языках методист дворца пионеров Нина Гехтман.

— Сегодня, — говорит она, — вы прощаетесь с детским садом. Пройдет лето, и перед вами откроются двери школы. Вы полюбите школу, как свой второй дом, полюбите и наш пионерский дворец, с которым вы сейчас знакомитесь...

Короткая беседа с будущими школьниками окончена. Ребята разбегаются по аллеям и дорожкам парка. Начинаются веселые игры, раздаются звонкие детские голоса. На центральной площадке играет духовой оркестр.

Через час-полтора дети собираются в Зеркальном зале дворца. Выстроившись в круг, они поют песни, танцуют, декламируют стихи.

Пятый час. После вкусного полдника дети направляются из Зеркального зала в соседнюю комнату. Здесь—выставка рисунков, игрушек, лепных работ и вышивок, выполненных питомцами детских садов Тбилиси. Многие ребята узнают на выставке свои работы.

* * *

На снимке: воспитанники одного из детских садов осматривают выставку во Дворце пионеров и школьников имени Л. П. Берия.

Фото М. Квирикашвили.

Новые рекорды советских легкоатлетов

Большой интерес вызвали состоявшиеся в столице нашей Родины состязания легкоатлетов Москвы, Ленинграда и Киева. В течение двух дней—6 и 7 июня—на беговой дорожке и легкоатлетических секторах центрального стадиона «Динамо» шла напряженная борьба, в которой, кроме московских, ленинградских и киевских спортсменов, вне конкурса принимали участие сильнейшие легкоатлеты некоторых других городов.

Соревнования ознаменовались высокими результатами—было установлено 1 мировой и 3 новых всесоюзных рекорда. В первый день розыгрыша блестящего успеха добился молодой ленинградский мастер спорта В. Кузнецов, метнувший копье на 76,20 метра. Прежний всесоюзный рекорд, принадлежащий киевлянину В. Цибуленко, улучшен на 2,83 метра. Следует отметить, что новый рекорд Кузнецова является лучшим результатом, который показан во всем мире за послевоенные годы.

Два новых рекорда страны установил молодой бегун из г. Горького А. Ануфриев: в первый день он пробежал 5.000 метров за 13 минут 58,8 секунды; во второй день состязаний—10.000 метров — за 29 минут 23,2 секунды. Этот результат поставил Ануфриева вторым в списке сильнейших бегунов мира после известного чехословацкого спортсмена Э. Затопека.

Высоким показателем ознаменовался женский забег на 800 метров. Мировая рекордсменка киевлянка Н. Отколенко (Плетнева) первая разорвала финишную ленточку, показав время 2 минуты 8,2 секунды, улучшив тем самым на 0,3 секунды свой же мировой рекорд.

В командном зачете победили легкоатлеты Москвы. На втором месте — спортсмены Ленинграда.

Чемпионаты Грузии по шахматам

В мужском турнире состоялось доигрывание незаконченной партии Сорокин — Шишов и пропущенной в XVI туре партии Гиоргадзе—Карселадзе. Реализовав материальное преимущество, Сорокин одержал победу. Гиоргадзе выиграл у Карселадзе.

* * *

В XIII туре женского турнира Гогиава выиграла у Лолишвили, Геловани—у Церодзе, Хачапуридзе — у Родионовой, Кац — у Самаркиной. Вничью сыграли Какабадзе—Заргарян и Иванова—Начкебия.

В XIV туре закончились только шесть партий. Какабадзе одержала победу над Самаркиной, Начкебия — над Геловани, Иванова—над Барской, Кац—над Церодзе. На ничью согласились Родионова — Гогиава и Лолишвили—Шиошвили.

Перед последним, XV туром у Какабадзе — 11½ очков, у Гогиава — 10½, у Заргарян и Хачапуридзе—по 10.

УЛИЦА ИМЕНИ Т. АБАКЕЛИЯ

Решением Исполкома Тбилисского городского Совета депутатов трудящихся Мало-Трибунальная улица в районе имени Берия переименована в улицу имени Т. Абакелия.

ХРОНИКА

Совет Министров назначил:

Тов. Мачавариани В. Г. первым заместителем Министра культуры Грузинской ССР, освободив его от должности первого заместителя Министра просвещения Грузинской ССР.

На первенство страны по мотоциклетному спорту

ТАЛЛИН, 8 июня. (ТАСС). Закончился розыгрыш личного первенства страны по мотоциклетному спорту. Мужчинам предстояло пройти 30 кругов — 202,86 километра, женщины — вдвое меньше.

Первыми стартовали мужчины на мотоциклах класса до 125 кубических сантиметров. Первое место занял мастер спорта Н. Селиванов (Советская Армия). Он достиг средней скорости 94,464 километра в час.

Напряженная спортивная борьба шла среди гонщиков на мотоциклах с колясками. Победу одержал прошлогодний чемпион страны Е. Косматов с колясочником А. Зеленовым («Динамо», Москва), показав рекордный результат: средняя скорость — 99,436 километра в час.

У спортсменов, выступавших на машинах класса до 350 кубических сантиметров, победа присуждена заслуженному мастеру спорта Е. Грингауту (Советская Армия). Е. Грингаут превысил прошлогодний рекорд трассы, пройдя дистанцию со средней скоростью 105,230 километра в час.

На тяжелых машинах класса до 750 кубических сантиметров первым пришел к финишу мастер спорта Б. Свешников (Советская Армия), развив среднюю скорость 107,131 километра в час.

Женщины на машинах класса до 125 и до 350 кубических сантиметров стартовали одновременно. В обоих классах победили молодые эстонские спортсменки — сестры Густель.

ФУТБОЛ

«СПАРТАК» — «ЗЕНИТ»

Вчера в Москве состоялась очередная игра на первенство СССР между футбольными командами класса «А». Встретились столичный «Спартак» и ленинградский «Зенит». Игра закончилась со счетом 3:0 в пользу «Спартака».

СОРЕВНОВАНИЕ КОМАНД КЛАССА «Б»

В минувшее воскресенье, 7 июня, в ряде городов состоялись очередные игры на первенство страны по футболу между командами класса «Б».

В Минске местные динамовцы встретились со спартаковцами Калинина. Со счетом 3 : 0 победили хозяева поля.

Футболисты команды общества «Буревестник» (Кишинев) играли на своем поле с рижской командой общества «Даугава». Состязание закончилось со счетом 2:0 в пользу рижан.

В Запорожье со счетом 5 : 3 местная команда общества «Металлург» выиграла встречу у торпедовцев Горького.

Одесская команда общества «Металлург» принимала на своем поле футболистов команды «Красное знамя» (Иваново). Счет встречи—2 : 0 в пользу одесских спортсменов.

В состязании свердловской команды общества «Авангард» с командой города Молотова, состоявшемся в Свердловске, победу со счетом 2 : 1 одержали футболисты города Молотова.

Вничью, со счетом 1:1, закончилась в Сталинграде встреча местной команды общества «Торпедо» с командой общества «Шахтер» (Сталино).

Спартаковцы Ашхабада на своем поле со счетом 2 : 1 выиграли у футболистов команды общества «Искра» (Фрунзе).

Встречу футболистов ростовской команды общества «Трактор» с бакинской командой общества «Нефтяник», происходившую в Ростове-на-Дону, выиграли ростовчане со счетом 4 : 1.

Состязание команд «Спартак» (Ташкент) и «Динамо» (Алма-Ата) не состоялось из-за неявки на поле ташкентских спартаковцев. Победа засчитана динамовцам.

В Калининграде (Московская область) футболисты местной команды играли с командой общества «Калев» (Таллин). Со счетом 3 : 0 победили хозяева поля.

(ТАСС).

Редактор О. ЗГАДЗЕ.

ТБИЛИССКИЙ МАШИНОСТРОИТЕЛЬНЫЙ ТЕХНИКУМ

ОБЪЯВЛЯЕТ

прием учащихся на 1953/54 учебный год на I и III курсы.

В техникум принимаются окончившие курс неполной средней школы и окончившие среднюю школу.

Занятия ведутся на грузинском и русском языках.

Техникум готовит:

1) техников-конструкторов,
2) техников-технологов по обработке металлов резанием,
3) техников-электриков по электрооборудованию промпредприятий,
4) техников-электриков по электрооборудованию спецмашин.

В техникум принимаются лица обоего пола.

Заявления принимаются по 31 июля.

Заявления о приеме подаются на имя директора с приложением следующих документов:

свидетельства об окончании неполной средней школы (подлинник),
аттестата об окончании средней школы (подлинник) для поступающих на третий курс,
копии свидетельства о рождении (заверенной нотариально),
автобиографии,
трех фотографических карточек (снимки без головного убора, размером 3×4 см.),
справки о состоянии здоровья,
справки с места жительства, а для военнообязанных военный билет или приписное свидетельство (предъявляются лично).

Поступающие на первый курс подвергаются приемным экзаменам по следующим предметам:

по Конституции СССР (устно),
по родному языку и русскому языку и литературе (письменно и устно),
по математике (письменно и устно).

Отличники зачисляются без приемных экзаменов.

Окончившие 11 классов зачисляются в техникум на третий курс без приемных экзаменов.

Приемные экзамены проводятся с 1 августа по 20 августа.

Начало занятий 1 сентября.

Все учащиеся, зачисленные в техникум, пользуются следующими льготами:
1) освобождаются от работы на производстве и в учреждениях,
2) с начала учебного года учащиеся, имеющие аттестаты отличника учебы и сдавшие приемные экзамены с оценкой не ниже «4», получают стипендию.

Учащимся, не имеющим жилплощади, техникум частично оплачивает стоимость таковой.

За всеми справками обращаться в канцелярию техникума по адресу: г. Тбилиси, ул. Камо, 70, тел. 3-21-43.

ДИРЕКЦИЯ.

ТБИЛИССКИЙ ОРДЕНА ЛЕНИНА ТЕАТР ОПЕРЫ И БАЛЕТА им. З. ПАЛИАШВИЛИ

11 июня
Д. Россини — СЕВИЛЬСКИЙ ЦИРЮЛЬНИК
С участием Гоар Гаспарян.

13 июня
Д. Верди — АИДА

14 июня, днем
В. Долидзе — КЕТО И КОТЭ

14 июня
З. Палиашвили — АБЕСАЛОМ И ЭТЕРИ

Начало спектаклей в 8 час. 30 мин. веч., дневных — в 12 час.

ТБИЛИССКИЙ ИНСТИТУТ ИНЖЕНЕРОВ ЖЕЛЕЗНОДОРОЖНОГО ТРАНСПОРТА

ОБЪЯВЛЯЕТ,

что 20 июня 1953 года, в 15 часов, в большой аудитории института (ул. Ленина, 98), на открытом заседании Ученого совета факультетов «Строительного» и «Мостов и тоннелей» ТбИИЖТа состоится

защита диссертации

на соискание ученой степени кандидата технических наук инженером ШАХРАМАНОВЫМ Гургеном Степановичем на тему: «Применение фундаментальных функций поперечных колебаний балок к расчету оболочек».

Официальные оппоненты: действительный член Академии наук Грузинской ССР К. Завриев, доктор технических наук, профессор Ю. Штаерман.

С диссертацией можно ознакомиться в читальном зале библиотеки института с 9 час. до 17 час. 30 мин.

ВНИМАНИЕ! ОТ 400 ДО 100.000 РУБЛЕЙ МОЖНО ВЫИГРАТЬ

ПО ГОСУДАРСТВЕННОМУ 3 % ВНУТРЕННЕМУ ВЫИГРЫШНОМУ ЗАЙМУ.

30 июля 1953 года в гор. Саратове состоится очередной, 34-й тираж выигрышей Государственного 3% внутреннего выигрышного займа.

В этом тираже будет разыграно на каждый разряд займа 8.500 выигрышей на сумму 4.650.200 рублей, в том числе выигрыши в 50.000, 25.000, 10.000, 5.000, 1.000 и 400 рублей.

По займу ежегодно производится 6 основных тиражей выигрышей: 30 января, 30 марта, 30 мая, 30 июля, 30 сентября, 30 ноября и один дополнительный тираж выигрышей — 30 сентября.

Облигации займа продаются и свободно покупаются сберегательными кассами.

Приобретайте облигации Государственного 3 % внутреннего выигрышного займа.

Управление гострудсберкасс и госкредита Грузинской ССР.

ТРЕБУЮТСЯ

на работу в районе Хашури и курорта Ахалдаба

БЕТОНЩИКИ,
РАЗНЫЕ РАБОЧИЕ,
АВТОМЕХАНИКИ.

Рабочие обеспечиваются общежитием и столовой.

Адрес: Хашури, Имеретинское шоссе, «Водстрой» (около Заготзерно).

Дирекция.

КУРОРТНОЕ УПРАВЛЕНИЕ ТБИЛГОРЗДРАВОТДЕЛА

доводит до сведения учреждений, предприятий и граждан о том, что имеются путевки для детей и взрослых в санатории пригородных курортов: Мангиси, Коджори и Цхнети.

Санатории функционируют с 1 июля 1953 г.

Справляться по адресу: гор. Тбилиси, ул. Мачабели, 2, Курортное управление Тбилгорздрава. Тел. 3-16-20.

Продается рояль кабинет., хор. фир. и сохран. Ул. Ахоспирели, 3/1. Даварашвили. Вид. с 9 до 10 час. веч.

Коллектив дорожной санитарно-эпидемиологической станции Закавказской железной дороги выражает соболезнование врачу О. М. Чачава по случаю смерти его бабушки Евгении Малакиевны Джанаин-Ахалкаци.

Гр. паних. 10 июня, в 8 час. веч., на кв. — Перовская ул., 11. Вынос 11 июня, в 6 ч. 30 м. веч.

Н. М., Д. Н. Оганесян, Л. Н., В. С., Э. В. Григорьевы с прискорбием извещают о смерти жены, матери, тещи и бабушки Вартануш Айрапетовны Оганесян.

Гр. паних. 10 июня, в 8 час. веч., на кв. — ул. Орджоникидзе, 36. Вынос 11 июня, в 5 час. веч.

ИЗВЕЩЕНИЕ

12 июня, в 8 час. веч., на общем собрании членов Географического общества Грузинской ССР (ул. Кецховели, № 11) действительным членом общества доцентом Т. Кикилашвили будет прочитан доклад на тему: «Результаты экспедиции Географического общества Грузинской ССР по изучению селевых потоков левобережья р. Алазани».

СЕГОДНЯ В ТЕАТРАХ

Театр имени Ш. Руставели — «Арсен»; театр имени К. Марджанишвили — «Лали» (премьера); театр имени А. Грибоедова — «Тридцать серебреников» (15—16—27—28 аб).

А. Г. Габриелова, Л. В. Габриелов с семьей, М. О. и А. А. Григорян, Н. О. и Л. А. Джаноевы извещают о смерти мужа, отца, свекра, дедушки, брата и шурина Вагана Онановича Габриелова.

Гр. паних. 10 июня, в 8 час. веч., на кв. — ул. Ворошилова, 110. Вынос 11 июня, в 6 час. веч., на Кукийское кладбище.

Г. А. Балахадзе, Г. Э. Мандаберидзе, В. А. Муджири, С. Р. Авакян, А. А. Калмахидзе, А. Ф. Баркая, Е. Д. Ломадзе, Н. С. Вагранова выражают соболезнование В. И. Гавва по случаю смерти его матери Марии Ивановны Гавва.

Г. И. и В. И. Гавва с семьями извещают о смерти матери Марии Ивановны Гавва.

Гр. паних. 10 июня, в 8 час. веч., на кв. — ул. Марджанишвили 26 в. Вынос 11 июня, в 6 час. веч., на Кукийское кладбище.

Х. В. Бокучава, Н. Н. Бокучава с мужем Б. П. Кобахидзе с прискорбием извещают о смерти мужа, отца и тестя Николая Яковлевича Бокучава.

Гр. паних. 11, 12 и 13 июня, в 8 час. веч. на кв.—переулок Чодришвили, 10. Вынос 14 июня, в 6 час. веч., на Кукийское кладбище.

АДРЕС РЕДАКЦИИ и ИЗДАТЕЛЬСТВА: Тбилиси, пр. Руставели, 42. ТЕЛЕФОНЫ: заместители редактора—3-18-04, 3-18-07, ответственный секретарь—3-17-06, заместители ответственного секретаря—3-59-65, приемная—3-11-22; ОТДЕЛЫ: партийной жизни—3-14-82, пропаганды марксистско-ленинской теории—3-17-03, советского строительства—3-14-82, культуры и быта—3-63-28, промышленности, транспорта и товарооборота—3-22-82, сельского хозяйства—3-19-49, внутренней информации—3-16-27, писем—3-12-83, корреспондентской сети—3-16-27, иностранной информации—3-17-44. Издательство—3-22-63. Прием объявлений—3-18-02. Бухгалтерия—3-64-42. Директор типографии—3-16-70. Техническая часть—3-11-28.

Типография «Заря Востока» им. А. Ф. Мясникова Управления по делам полиграфической промышленности, издательств и книжной торговли при Совете Министров Грузинской ССР.

УЭ00196