Пролетарии всех стран, соединяйтесь!

# ЗАРЯ ВОСТОКА

год издания 32-й

ОРГАН ЦЕНТРАЛЬНОГО И ТБИЛИССКОГО КОМИТЕТОВ КОМПАРТИИ ГРУЗИИ И СОВЕТОВ ДЕПУТАТОВ ТРУДЯЩИХСЯ ГРУЗИНСКОЙ ССР

„ზარია ვოსტოკა" – საქართველოს კომუნისტების ცენტრალური კომიტეტის, თბილისის კომიტეტისა და საქართველოს სსრ მშრომელთა დეპუტატების საბჭოების ორგანო

№ 124 (9006) Четверг, 27 мая 1954 г. Цена 20 коп.

# По Советскому Союзу

## Почетные задачи строителей

На первой сессии Верховного Совета СССР четвертого созыва большое внимание было уделено вопросам строительства. Это закономерно. Размах строительных работ в нашей стране растет из месяца в месяц. Коммунистическая партия и Советское правительство проявляют огромную заботу о всемерном развертывании строительства новых предприятий, жилых домов, учреждений культурно-бытового назначения, о том, чтобы все краше становились наши города, села, поселки.

Депутаты Верховного Совета СССР единодушно подчеркивали, что для дальнейшего ускорения темпов строительства, повышения его качества и снижения стоимости необходимо привести в движение имеющиеся богатейшие резервы. Путь к новым успехам в строительстве — это рост производительности труда, внедрение новой техники, лучшее использование механизмов, широкое распространение передового опыта.

Директивами XIX съезда партии рост производительности труда в области строительства в нынешней пятилетке установлен в размере примерно 55 процентов — выше, чем в промышленности и сельском хозяйстве. Чтобы обеспечить выполнение директив съезда, надо, как это указывалось на сессии Верховного Совета СССР, работать энергично, ликвидировать серьезные недочеты в строительстве.

В Советской Грузии сейчас осуществляется большой объем строительных работ, намного превосходящий размах строительства прошлых лет. Достаточно привести в пример стройки энергетической, угольной и металлургической промышленности. Новый размах получило строительство в городах республики. Так, например, строительство города Рустави перекинулось уже на правый берег Куры, где будет сооружена основная масса жилых домов со всем комплексом культурно-бытовых учреждений. Много новостроек в Тбилиси, Кутаиси, Чиатура, Ткварчели и других промышленных центрах республики.

Передовые строительные коллективы стремятся быть на уровне новых задач и требований. Огромный интерес проявляется к опыту строителей Москвы, Киева, Минска. Поездки в эти города представителей строительных организаций Грузии с целью изучения опыта дали первые положительные результаты. Индустриальные методы строительства, применяемые с особым успехом и в наибольших масштабах в столице нашей Родины — Москве, заставили ряд строительных организаций республики пересмотреть многое в своей практике работ.

По призыву москвичей, во всенародное движение за высокую производительность труда включаются и строители нашей республики. В эти дни, например, ценную инициативу проявил коллектив треста «Ткварчелшахтострой». Поддержав начинание передовых предприятий Москвы и Московской области, строители Ткварчели взяли на себя ряд ответственнейших обязательств: выполнить годовой план строительно-монтажных работ к 21 декабря, повысить производительность труда против уровня, достигнутого в 1953 году, на 7,9 процента, к 15 декабря реализовать годовой план жилищного и культурно-бытового строительства.

Все эти начинания, направленные на развертывание соревнования строителей, изучение опыта Москвы и других крупнейших городов братских республик, заслуживают всяческой поддержки. Партийные, советские, профсоюзные и комсомольские организации обязаны высоко поднимать значение труда строителей, широко популяризировать опыт лучших из них, активнее помогать им.

Самая серьезная беда — это невыполнение планов, затягивание строительных работ, удорожание их. Производительность труда на многих стройках республики совершенно недостаточна потому, что велики простои, плохо используются механизмы, нет четкой организации работ. В долгу перед металлургами Рустави строители треста «Закметаллургстрой». Жилые дома сдаются здесь все еще с нарушениями плановых сроков, строительство ряда крупных объектов города, как, например, Дворца металлургов, ведется недостаточно быстрыми темпами. Трест располагает богатым парком механизмов, но многие из них работают с минимальной нагрузкой.

Подобные недочеты присущи и крупнейшему строительному тресту столицы Грузии—«Тбилисмшени». Берегоукрепительные работы в связи с предстоящим пуском Ортачальской ГЭС, строительство школьных зданий и ряда жилых домов, в том числе четвертого, последнего 8-этажного корпуса дома на новой набережной, трест ведет с нарушением установленных сроков. Ряд жилых домов в Сабуртало трест решил построить скоростными методами. Была проведена подготовительная работа, хорошо начато строительство, но в последнее время и здесь наметилось снижение темпов. Нельзя все объяснять перебоями в поступлении строительных материалов. Есть много причин, зависящих целиком от самого треста, и в первую очередь, это—недочеты в организации труда, слабое использование механизмов, опыта передовиков.

Все наши министерства ведут строительные работы. В ряде из них учреждены должности заместителей министров по строительству. Однако вопросы строительства далеко не всегда занимают здесь должное место, нерегулярно обсуждаются на заседаниях коллегий. Министерство промышленности продовольственных товаров Грузинской ССР должно, в частности, обратить серьезное внимание на деятельность строителей чайных фабрик, в работе которых укоренилась порочная практика сдачи важных объектов с серьезными недоделками; это нарушает работу фабрик и, в конечном итоге, приводит к снижению качества выпускаемой ими продукции. Многое требуется сейчас от Министерства жилищно-гражданского строительства Грузинской ССР, главная задача которого — быстрее перевести стройки на передовые, индустриальные методы работ, создать мощную подсобно-техническую базу.

Министерство должно, в частности, обеспечить быстрейшее окончание проектирования завода сборных железобетонных конструкций и незамедлительно приступить к его сооружению.

Летние месяцы создают особенно благоприятные условия для широкого разворота строительных работ. Надо повсеместно наилучшим образом использовать этот фактор. Каждый день на счету! Каждый день должен быть днем славных трудовых успехов строителей, от которых республика ждет высокопроизводительной и высококачественной работы, быстрейшей сдачи в эксплуатацию новых промышленных и гражданских сооружений, жилых домов, школ, больниц, клубов, кинотеатров. Дело чести строителей Грузии — быть впереди во всенародной борьбе за досрочное выполнение плана 1954 года.

## УКАЗ ПРЕЗИДИУМА ВЕРХОВНОГО СОВЕТА СССР

### О награждении орденами и медалями работников науки Грузинского отделения Всесоюзного научно-исследовательского института минерального сырья Министерства геологии и охраны недр СССР

В соответствии с Указом Президиума Верховного Совета СССР от 17 ноября 1949 года за выслугу лет и безупречную работу **наградить:**

**Орденом Ленина**

1. **Рокву** Моисея Лукича — кандидата геолого-минералогических наук, заведующего сектором.
2. **Филатова** Сильвестра Семеновича — профессора, старшего научного сотрудника.

**Орденом Трудового Красного Знамени**

**Авалиани** Григория Аркадьевича—кандидата геолого-минералогических наук, руководителя секторами.

**Орденом «Знак Почета»**

**Твалчрелидзе** Георгия Александровича—кандидата геолого-минералогических наук, заведующего сектором.

**Медалью «За трудовую доблесть»**

1. **Акопову** Марию Яковлевну — старшего лаборанта.
2. **Мерабишвили** Михаила Семеновича—кандидата технических наук, заведующего лабораторией.

**Медалью «За трудовое отличие»**

1. **Войцеховскую** Наталию Федоровну—младшего научного сотрудника.
2. **Саркисову** Маргариту Григорьевну—младшего научного сотрудника.

**Председатель Президиума Верховного Совета СССР К. ВОРОШИЛОВ.**
**Секретарь Президиума Верховного Совета СССР Н. ПЕГОВ.**

Москва, Кремль. 19 мая 1954 г.

## Первый спектакль Львовского театра имени М. Заньковецкой в Тбилиси

Вчера в помещении театра имени Ш. Руставели начал свои выступления в Тбилиси Львовский государственный драматический театр имени М. Заньковецкой.

Была показана пьеса «Тарас Бульба». Перед началом спектакля многочисленных зрителей и театральную общественность Грузии приветствовал директор Львовского драматического театра имени М. Заньковецкой З. Смоктий.

Гостей от имени работников искусств Грузии тепло приветствовали председатель Грузинского театрального Общества народный артист республики Ш. Дадиани и художественный руководитель Тбилисского драматического театра им. Ш. Руставели народный артист СССР А. Васадзе и др. С ответным словом выступил народный артист Украинской ССР Д. Казачковский.

В спектакле участвовали народные артисты Украинской ССР В. Яременко, Ф. Гаенко, Д. Дударев, заслуженные артисты Украинской ССР А. Гай, А. Давиденко и другие.

Спектакль прошел с большим успехом. Зрители горячо приветствовали украинских актеров. (ГрузТАГ).

## К открытию шестой сессии Верховного Совета Грузинской ССР

Шестая сессия Верховного Совета Грузинской ССР открывается сегодня, 27 мая в 2 часа дня, в зале заседаний Верховного Совета Грузинской ССР. (Пр. Руставели № 8).

★

## Первый миллион гектаров поднятой целины

АЛМА-АТА, 26. (ТАСС). Выдающимися трудовыми успехами встретили колхозники, работники МТС, совхозов и конных заводов Казахстана всенародный праздник—300-летие воссоединения Украины с Россией. В республике поднят первый миллион гектаров целинных и залежных земель. Выполнен план весеннего сева зерновых культур на новых землях. Нарастающими темпами идет распашка целинных и залежных земель под посевы 1955 года.

Величественная задача, поставленная февральско-мартовским Пленумом ЦК КПСС по увеличению производства зерна в стране, вызвала новую волну политической и трудовой активности колхозного крестьянства Казахстана.

Колхозники и механизаторы восьми областей республики—Семипалатинской, Восточно-Казахстанской, Алма-Атинской, Джамбулской и других, не имевших государственного плана подъема целинных и залежных земель, по своей инициативе распахали и засеяли 160 тысяч гектаров новых земель.

Усилия тружеников полей Казахстана направлены на быстрейшее завершение весеннего сева.

## АЛТАЙ ВЫПОЛНИЛ ПЛАН СЕВА НА НОВЫХ ЗЕМЛЯХ

БАРНАУЛ, 26. (ТАСС). Алтай выполнил план сева яровых на целинных и залежных землях. Пшеницей засеяно 546 тысяч гектаров новых земель. Этот успех достигнут благодаря самоотверженному труду всех работников сельского хозяйства, особенно многочисленной армии молодых патриотов, приехавших на Алтай по призыву партии. Вместе с прославленными алтайскими механизаторами Василием Минаковым, Семеном Пятницей, Федором Чабановым образцы высокопроизводительного использования мощной техники показывают москвичи бригады Петра Ретюнского из Ново-Егорьевской МТС, ростовские трактористы бригады Виталия Пимкина из Солоновской МТС, кубанцы Виктора Тарады из Табунской МТС и многие другие.

Алтайские хлеборобы продолжают сев пшеницы на целинных и залежных землях сверх плана.

## ОТКРЫТИЕ ПАМЯТНИКА ИМАНТУ СУДМАЛИСУ

РИГА. (ТАСС). Здесь состоялось открытие памятника Иманту Судмалису—руководителю латышских молодогвардейцев-подпольщиков, героически боровшихся против немецко-фашистских оккупантов. Десять лет назад в рижской тюрьме он был казнен гестаповцами вместе с другими руководителями латышских комсомольцев-подпольщиков.

На митинге, посвященном открытию памятника Иманту Судмалису, выступили председатель Президиума Верховного Совета Латвийской ССР тов. Озолинь, министр просвещения Латвийской ССР тов. Самсон и другие.

Представители партийных, комсомольских, пионерских организаций, школьники и воины Советской Армии возложили венки у подножия памятника.

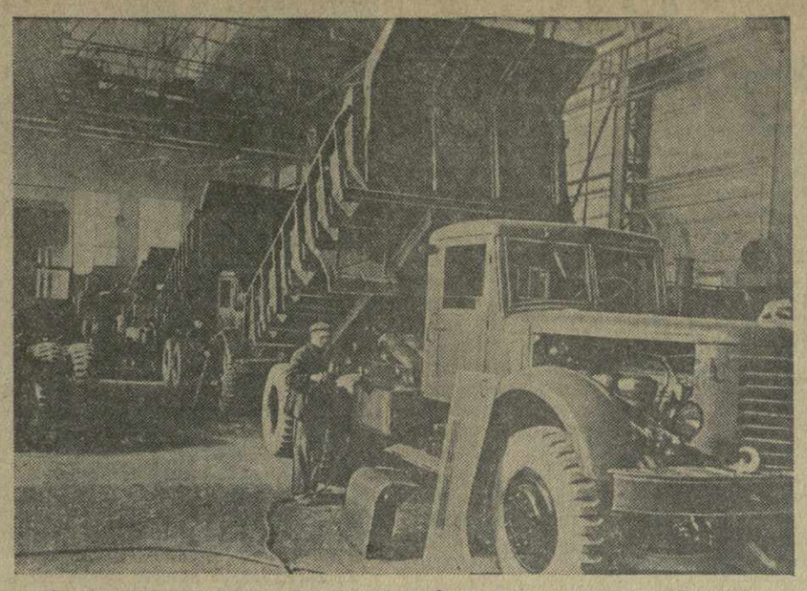

Ярославский автомобильный завод. Цех сборки десятитонных самосвалов. Фото Н. Аносова. Фотохроника ТАСС.

## Торжественное заседание Московского Совета депутатов трудящихся, посвященное 300-летию воссоединения Украины с Россией

25 мая в Колонном зале Дома Союзов состоялось торжественное заседание Московского Совета депутатов трудящихся совместно с представителями общественных организаций и воинских частей, посвященное 300-летию воссоединения Украины с Россией.

Вспыхивают золотые искры на Государственном гербе СССР и цифра «300». Над сценой — флаги Российской Федерации и Украинской ССР. Вдоль стен—флаги других братских союзных республик, идущих под водительством Коммунистической партии к победе коммунизма.

Торжественное заседание открыл секретарь Московского комитета Коммунистической партии Советского Союза депутат И. В. Капитонов. Слово для доклада о 300-летии воссоединения Украины с Россией он предоставляет председателю исполкома Московского Совета тов. М. А. Яснову.

Докладчик говорит о том, что в борьбе за претворение в жизнь намеченной партией программы коммунистического строительства растут и крепнут братская взаимопомощь и творческое содружество между трудящимися Москвы и Московской области и трудящимися городов и сел Советской Украины. Наглядным свидетельством развития этих связей служит всесторонний взаимный обмен передовым опытом между работниками социалистической промышленности, сельского хозяйства, науки и культуры.

Сотни московских предприятий соревнуются с коллективами предприятий Украинской ССР. Социалистические обязательства в честь 300-летия воссоединения Украины с Россией взяли коллективы заводов «Красный пролетарий», «Серп и молот», 1-й ГПЗ имени Кагановича, работники московского отделения Московско-Курско-Донбасской железной дороги и т. д.

С чувством глубокой признательности к своим украинским братьям воспринимают подмосковные колхозники передовой опыт социалистического хозяйствования колхозов Украины. Украинские колхозники перенимают опыт москвичей.

Все народы нашей великой Родины, говорит тов. М. А. Яснов, с огромным удовлетворением отмечают замечательные успехи братского украинского народа в его борьбе за дальнейший могучий подъем и расцвет советской социалистической Украины.

Бурными аплодисментами встречают собравшиеся провозглашенные докладчиком здравицы в честь нерушимой дружбы украинского, русского и всех народов нашей страны, в честь великой Родины — Союза Советских Социалистических Республик — могучего оплота мира во всем мире!

Слово предоставляется президенту Академии наук СССР А. Н. Несмеянову. Он говорит о расцвете науки и культуры Советской Украины, о постоянной и тесной связи между русскими и украинскими учеными. Сейчас Украина насчитывает около 500 научно-исследовательских институтов, число ученых ее в десять раз превышает число ученых в бывшей царской России. В республике сотни театров, клубов, библиотек и других культурно-просветительных учреждений, издается свыше тысячи газет.

Он говорит о достижениях современных украинских ученых, которые внесли ценный вклад в мировую науку.

На трибуне — токарь станкостроительного завода имени Орджоникидзе лауреат Сталинской премии Н. Чикирев. Он говорит о том, что коллектив завода встретил знаменательную дату — 300-летие воссоединения Украины с Россией перевыполнением производственного плана четырех месяцев.

Взволнованную речь произнесла студентка Московского государственного университета имени Ломоносова А. Курганова.

Горячо встретили собравшиеся выступление писателя Л. Леонова.

— Немного найдется таких праздников даже в нашей стране на протяжении ее тысячелетнего существования. Этот величественный праздник состоит в радости познания истории подтвержденной величественной дружбы, душевной близости, кровного родства двух братских славянских народов — украинского и русского.

Дружными аплодисментами встречают участники собрания слова о том, что не найдется такой силы, которая бы могла разорвать братское рукопожатие русского и украинского народов, дружба которых служит высоким примером для всех народов Советского Союза. И как бы обращаясь от имени всех москвичей, писатель произносит: И еще прими наш задушевный привет и любовь, сестра наша, Украина.

В заключение состоялся большой праздничный концерт. (ТАСС).

★

## Договор о творческом содружестве

ГЕНИЧЕСК, 26. (Спец. корр. «Зари Востока»). Делегация грузинского Махарадзевского района прибыла сюда к дню воссоединения Украины с Россией в городе Геническе на Украине. Здесь состоялось собрание передовиков сельского хозяйства района. Появление в президиуме гостей из Грузии собравшиеся встретили горячими аплодисментами. С докладом выступил председатель исполкома райсовета Ф. Радзиевский. Он говорил об огромном значении великого исторического события — воссоединения Украины с Россией, о нерушимой дружбе советских народов, о том, что трудящиеся Генического района с особой радостью встречают этот светлый праздник вместе с грузинскими друзьями.

Затем выступили председатель генического колхоза имени Андреева Г. Лягунов, директор Махарадзевской машинно-прокатной базы инженер Г. Салуквадзе, который прочитал стихотворение Георгия Леонидзе «Советской Украине» на украинском языке. Колхозница махарадзевской артели имени Жданова Герой Социалистического Труда З. Ломинадзе сказала:

— Я собрала в прошлом году 16.362 килограмма сортового чайного листа и получила на трудодни 47.000 рублей деньгами и больше четырех тонн зерна. Таким образом, я, простая советская колхозница, ежемесячно получаю около 4.000 рублей деньгами и более 20 пудов зерна. Так трудиться, жить так зажиточно и счастливо может у нас каждый!

Под бурные аплодисменты собравшихся первый секретарь Генического райкома партии А. Прилипко и председатель исполкома райсовета Ф. Радзиевский подписали договор на социалистическое соревнование между Махарадзевским и Геническим районами.

22 мая грузинская делегация побывала в орденоносном колхозе имени Сталина. Артель имени Сталина подарила колхозу имени Орджоникидзе 10 коров и одного коня.

* * *

На митинге трудящихся Геническа в честь 300-летия воссоединения Украины с Россией, состоявшемся на городском стадионе, руководитель делегации трудящихся Махарадзевского района секретарь райкома партии В. Тохадзе поздравил геничан с великим всенародным праздником и под бурные аплодисменты передал секретарю Генического райкома партии А. Прилипко переходящее Красное знамя Махарадзевского райкома и райисполкома, предназначенное для лучшего колхоза Генического района.

В свою очередь геничане передали гостям переходящее Красное знамя Генического райкома и райисполкома для передового колхоза Махарадзевского района.

24 мая трудящиеся Генического района тепло проводили своих гостей в обратный путь. До города Херсона делегацию сопровождало более 200 геничан.

Ч. ХОМЕРИКИ.

## ЮБИЛЕЙНЫЙ ЗНАЧОК

К 300-летию воссоединения Украины с Россией выпущен юбилейный значок. Он представляет собой металлический овал. В центре его расположены щит и лента, на которых четко выделяются слова: «300 лет воссоединения Украины с Россией». Над щитом—изображение Спасской башни Кремля с красной эмалевой звездой. От башни веером расходятся золотистые лучи. К ним примыкают государственные флаги РСФСР и УССР.

Значок изготовлен в двух вариантах: надписи сделаны на русском и украинском языках. (ТАСС).

★ ★ ★

## Сенокосные отряды вышли на уборку трав

Наступила самая горячая пора в заготовке кормов — начался сенокос. На зимних пастбищах Ширванской степи (Азербайджан), отведенных колхозам Грузии, работают сотни косарей. Сенокосные отряды и бригады машинно-тракторных станций и колхозов Цителцкаройского, Болнисского, Кварельского, Тетрицкаройского, Телавского и Сигнахского районов уже убрали первые тысячи гектаров трав. Всего машинно-тракторные станции и колхозы должны обкосить в Ширвани для создания страховых запасов сена на зиму 25.400 гектаров — значительно больше, чем в предыдущие годы.

В ближайшие дни косовица трав развернется на сенокосных угодьях низменных районов Грузии. В этом году повсеместно ожидается обильный урожай трав. Есть полная возможность заготовить для общественного животноводства достаточное количество сена.

Сенокос—ответственный этап борьбы за создание прочной кормовой базы, являющейся непременным условием крутого подъема животноводства и роста его продуктивности. Факты, однако, показывают, что не все районы хорошо подготовились к сенокосу. В Ширванской степи, например, лучшие сроки для уборки трав уже проходят, но многие машинно-тракторные станции не располагают достаточным количеством косилок, а волокуш и стогометателей здесь вовсе нет. В результате на ряде участков травы уже перестаивают. Вместо того, чтобы мобилизовать все силы на своевременную уборку трав, сенокосные бригады колхозов селений Лалискури, Напареули, Шалаури, Пшавели, Бушати Телавского района, не закончив косовицу, самовольно оставили пастбища.

Чтобы в лучшие сроки убрать травы на сено и заложить силос, надо было своевременно отремонтировать сеноуборочный инвентарь, позаботиться о комплексной механизации сеноуборки. Между тем в Богдановском, Тианетском, Сигнахском и Цителцкаройском районах к 20 мая не вся техника была готова к сенокосу. Особенно отстают с ремонтом сенокосилок Гандзинская, Тианетская, Алазанская, Кедская машинно-тракторные станции. Видимо, печальные уроки минувшей зимы ничему не научили некоторых руководителей.

Для усиления темпов сенокоса и закладки силоса должны быть мобилизованы все средства. Надо привлечь к работе на лугах возможно больше колхозников, добиваться, чтобы нормы выработки систематически выполнялись и перевыполнялись всеми косарями.

Задача состоит в том, чтобы закончить сенокошение до начала жатвы. Этого можно добиться лишь в том случае, если сеноуборочные машины будут работать с полной нагрузкой в течение всего рабочего дня. Механизаторы обязаны помочь колхозам не только в косьбе трав, но и на последующих операциях сеноуборки, включая стогование. Надо так организовать труд на лугах, чтобы косьба, сгребание, копнение и стогование сена производились незамедлительно.

Борьба за создание прочной кормовой базы — это борьба за дальнейший мощный подъем общественного животноводства. Местные партийные, советские и сельскохозяйственные органы должны принять все меры для того, чтобы провести сенокос в сжатые сроки, заготовить сено высокого качества и в достаточном количестве, заложить ранний силос и организовать правильное кормление животных на выпасах, обеспечить высокую продуктивность скота как летом, так и зимой.

Механизаторы Тетрицкаройской МТС на уборке трав в Ширвани. На переднем плане: председатель колхоза имени Буденного Герой Социалистического Труда Г. Беляев (справа) и заведующий фермой колхоза Б. Хачатуров. Фото В. Тархова.

*Партийная жизнь*

# На итоговых занятиях

Каждый понедельник на Тбилисской табачной фабрике № 2 по окончании рабочего дня никаких собраний и совещаний не проводится. В этот день никто из руководящих работников, в том числе и директор т. Гоголадзе, без особо важной причины и крайней надобности не вызывает к себе работников. А тем, кто желает обязательно с ними поговорить, напоминают:

— Разве вы забыли, что сегодня день партийной учебы?

24 мая на фабрике, как обычно по понедельникам, собрались слушатели кружков и политшкол. Состоялись итоговые занятия, к которым они серьезно готовились. Занятия должны были показать, насколько успешно коммунисты фабрики овладевают марксистско-ленинской теорией.

Для подавляющего большинства коммунистов, комсомольцев, многих беспартийных рабочих и специалистов фабрики политическая учеба стала органической потребностью.

Одним из самых добросовестных и активных слушателей кружка по изучению истории партии, руководимого главным мастером т. Аветисовым, является механик-регулировщик коммунист т. Пирвердов. Это—передовой рабочий-новатор, инициатор массового движения многостаночного обслуживания среди механиков табачной промышленности Грузии. Вот и сейчас, на первом итоговом занятии кружка, т. Пирвердов активно участвует в коллективной товарищеской беседе пропагандиста со слушателями. Отвечая на вопрос т. Аветисова о борьбе, которая происходила на II съезде партии между ленинцами-искровцами и их противниками, он остановился на этапах этой борьбы, особенно по вопросу о программе партии, по первому параграфу Устава, при выборах центральных органов партии.

Дополнить его ответ вызвались контролер набивного цеха т. Туманян, литограф т. Райшупский и подсобный рабочий т. Начкепия. Они показали, что, отстаивая на II съезде революционную линию во всех вопросах — и в программных, и в тактических, и в организационных, Ленин и ленинцы боролись за такую партию, которая была бы боевым руководителем классовой борьбы пролетариата против царизма, помещиков и буржуазии.

Свободный обмен мнениями способствует более глубокому и осмысленному усвоению теоретических положений. Это особенно убедительно было видно на итоговом занятии, которое проводил пропагандист Аветисов.

Почти все слушатели кружка принимали участие в собеседовании. Выступление слесаря набивного цеха т. Костылева об организационном оформлении партии на II съезде дополняют бригадир т. Кочаров, механик т. Агоян — член партии с 1917 года, механик т. Портнов — редактор цеховой стенной газеты. То и дело слушатели отдельными репликами поправляют или дополняют выступающих. Отрадно стремление слушателей связывать исторические события с сегодняшним днем.

Известно, что успех партийного просвещения в первую очередь зависит от состава пропагандистов. Партийная организация табачной фабрики располагает вполне подготовленными пропагандистскими кадрами. Занятиями руководят в основном специалисты, имеющие высшее образование, а многие к тому же и богатый практический опыт.

Но в подборе пропагандистов партийная организация допустила одну ошибку. Токарь т. Караяни в прошлом году успешно закончил учебу в кружке повышенного типа по изучению истории партии. Это — коммунист, хорошо разбирающийся в теории и истории партии. Исходя из этого, партийная организация поручила ему руководить занятиями политшколы. Считали, что т. Караяни справится с этой работой.

Бюро партийной организации фабрики при этом не учло того обстоятельства, что на предприятии имеются еще коммунисты, не обладающие минимумом политических знаний. Они нуждаются в серьезной помощи, чтобы изучить и усвоить пособие «В помощь слушателям политшкол». В большинстве это пожилые рабочие с небольшими общеобразовательными знаниями. Для того, чтобы вести среди них пропагандистскую работу, нужны большие методические навыки, которых не было у т. Караяни.

Партийная организация фабрики, Сталинский райком партии не помогли т. Караяни овладеть методикой творческого изложения темы и организации живой развернутой беседы.

Неудивительно, что итоговое занятие в политшколе прошло на низком идейном уровне, вяло. Говорил больше сам пропагандист, а слушатели ограничивались односложными ответами. Тов. Караяни признается, что за все время занятий ему так и не удалось поднять активность своих слушателей.

Заканчивающийся учебный год многое принес коммунистам, занимающимся политическим самообразованием, а также и тем, кто учился и объединен в постоянно действующем семинаре по вопросам изучения истории и теории партии.

Занятия семинара, которым руководит опытный пропагандист — секретарь партбюро Театра юного зрителя имени Кагановича т. Кирсанов, посещает весь актив фабрики — руководители цехов и участков, специалисты. Слушатели семинара часто выступают с рефератами. Так, например, в этом году рефераты прочитали технолог табачного цеха т. Габуния на тему — «Аграрная программа Коммунистической партии в период Октябрьской революции», инженер т. Чаганава—«Октябрьская революция и тактика русских коммунистов», начальник ротационного цеха т. Павлов—«О диктатуре пролетариата». Живой интерес вызвали выступления на семинаре по теоретическим вопросам главного инженера т. Кекелия, начальника отдела технического контроля т. Фадеевой, начальника набивного цеха т. Ахаладзе и многих других.

Сегодня на семинаре заканчивается изучение очередной темы — «Марксизм-ленинизм о войнах справедливых и несправедливых».

Много хорошего можно сказать о деятельности семинара. Однако есть в его работе и недочеты. Выступая обычно живо и интересно, т. Кирсанов не учит этому своих слушателей. На последнем занятии, например, выступил главный механик фабрики т. Мампория. Поминутно заглядывая в конспект, он зачитывал цитаты, бегло и невыразительно пересказывая содержание темы. Пропагандист в таких случаях должен останавливать слушателей и учить их живой, образной речи. Надо было наглядно показать, что т. Мампория, зачитывая цитаты, не помогает участникам семинара глубоко осмыслить и усвоить тему; тов. Кирсанов этого не сделал.

Завершающие занятия показывают, что парторганизация фабрики стала глубже вникать в идейное содержание пропаганды. Истекший учебный год многое принес коммунистам, повысил их политические знания.

...Широки и многообразны идейные запросы коммунистов фабрики. Показателен возросший за последнее время у них интерес к таким важным вопросам марксистско-ленинской теории, как роль народных масс и личности в истории, значение союза рабочего класса и крестьянства для строительства коммунизма в нашей стране.

Развертывая подготовку к новому учебному году, партийное бюро обязано учесть все ошибки прошлого, все пожелания коммунистов. Надо серьезно подумать о том, как лучше использовать имеющиеся возможности для образцовой организации учебы в новом учебном году.

**Л. МУМЛАДЗЕ.**

Кутаиси. Здание летнего кинотеатра на улице Сталина.

Фото В. Тархова.

# Родительский комитет в дни экзаменов

Подходит к концу учебный год. Для малышей — учеников первых трех классов, он уже закончился. Старшеклассники отчитываются в своих знаниях — сдают переводные и выпускные экзамены. Подводят итог своей работы за год не только учащиеся, но и педагоги, а вместе с ними и все те, кто помогает им в благородном деле воспитания и обучения подрастающего поколения.

Много работы в эти дни и у нас, членов родительского комитета школы. Перед началом экзаменов в школе были проведены классные родительские собрания, на которых родителей ознакомили с инструкцией по проведению экзаменов. Был составлен график дежурства родителей на все время испытаний. Педагоги подробно рассказали им об их обязанностях.

С первого дня экзаменов члены родительского комитета помогают педагогам поддерживать необходимый порядок в школе, следят за тем, как школьницы готовятся к испытаниям, как организован режим дня, остается ли у них время на нормальный сон, отдых.

В дни экзаменов мы организовали на средства родительского комитета усиленное питание школьниц. Члены родительского комитета и родители-активисты регулярно бывают у школьниц в семье, интересуются тем, в каких условиях девочки готовятся к экзаменам, не нуждаются ли они в помощи.

Следует сказать, что все это нам удается только потому, что в течение всего года мы работали в тесном контакте с педагогами, интересовались домашними условиями учениц, взяли на учет отстающих.

В начале учебного года при родительском комитете 51-й женской школы было создано пять секций: всеобуча, учебно-воспитательная, культурно-массовая, педагогической пропаганды и санитарно-хозяйственная. А еще раньше родительский комитет помог администрации школы выявить детей, не обучающихся в школе.

В начале года члены родительского комитета проверили, насколько велик отсев учащихся. Мы выяснили причины этого отсева и приняли меры для возвращения детей в школу. Помимо этого, члены комитета побывали на дому у всех второгодниц, проверили, как они обеспечены учебниками.

В течение года члены родительского комитета систематически посещали на дому учащихся, которые пропускали занятия, не успевали в учебе, нарушали дисциплину, нуждались в особом надзоре. Каждый раз они проводили соответствующие беседы с родителями таких учениц.

Ежемесячно дирекция школы при активном участии членов комитета проводила «день открытых дверей». В этот день происходили встречи педагогов с родителями, читались лекции по вопросам воспитания детей.

Для учащихся старших классов родительский комитет организовал кружок художественной самодеятельности, которым руководит член комитета т. Сараджева.

Родительский комитет организовал экскурсии учащихся одиннадцатых классов на предприятия города. Эти экскурсии проводились с участием педагогов и были увязаны с учебной программой и вопросами политехнизации обучения.

С помощью родительского комитета 26 школьниц, нуждающихся в отдыхе и лечении, получили путевки в детские санатории.

Санитарно-хозяйственная секция комитета оказывала школе помощь при проверке личной гигиены учащихся, наблюдала за санитарным состоянием классов, коридоров, питьевых колонок, мест общего пользования и школьного буфета. Ежемесячно, совместно со школьным врачом, члены секции производили осмотр учащихся школы.

В период каникул члены комитета помогали школе организовать отдых и культурный досуг учащихся. Для детей устраивались экскурсии, проводились коллективные посещения театров, кино, елок, молодежных балов и т. п.

На протяжении учебного года члены президиума комитета активно участвовали в классных родительских собраниях. Так, в конце второй четверти члены комитета и классные руководители провели индивидуальные беседы с родителями тех учащихся, которые закончили вторую четверть с неудовлетворительными оценками. Это дало положительные результаты. Многие девочки подтянулись, стали лучше учиться и сейчас их допустили к экзаменам.

Работа родительского комитета в течение учебного года и особенно сейчас, в период экзаменов, способствует борьбе педагогического коллектива за повышение успеваемости учащихся.

Мы можем с удовлетворением сказать: в том, что экзамены проходят в 51-й женской школе организованно, а девочки показывают хорошие знания, есть доля и нашего труда.

**Д. ГУЕЦКИЙ,**
**председатель родительского комитета 51-й тбилисской женской средней школы.**

# Улучшить книжную торговлю на селе

С каждым годом растут духовные запросы тружеников колхозных полей. Посмотреть хорошую пьесу, послушать музыку, прочесть интересную книгу — стало потребностью нашего колхозного крестьянства.

Обычным явлением стали богатые личные библиотеки колхозников, специальные библиотечки, созданные в МТС, на животноводческих фермах, в бригадах. Колхозники рады каждой новой книге о передовом опыте животноводства, новых методах возделывания сельскохозяйственных культур, о новых сельскохозяйственных машинах. В книге стараются найти, почерпнуть что-то полезное для себя, для родного колхоза.

Книг в нашей стране издается много и выпускаются они, как правило, огромными массовыми тиражами. Задача состоит в том, чтобы быстрее и лучше довести их до читателя, а если это литература сельскохозяйственная, то, в первую очередь,— до тружеников колхозных полей. Однако в этом важном деле в Грузии все еще имеются крупные недостатки.

В нашей республике имеется широкая сеть книжных магазинов. По линии «Сакцигни» работают 105 магазинов и 34 киоска. По линии «Цекавшири» у нас имеется 84 культмага и раймага. В 651 сельском магазине есть книжные секции. Что и говорить—сеть широкая, возможности большие, а используются они недостаточно, особенно по линии «Цекавшири». План 1953 года по книжной торговле выполнен только на 70 процентов. Несколько лучше обстоят дела в книготоргующей сети «Сакцигни». План ею перевыполняется. Но положение все же и здесь нельзя считать благополучным.

Книги доходят до потребителей поздно, никто из торгующих ими не знает, по существу, запросов и требований колхозников. Возьмем, к примеру, Самтредский район. В селах Самтредского района книгами торгуют в 21 магазине, а в селе Джихаиши работает специализированный магазин. Сеть для одного района как будто большая, но используется она крайне неудовлетворительно. План по книжной торговле в последнем квартале прошлого года был выполнен на 38 процентов, а за первые два месяца текущего года было продано литературы всего на 5.200 рублей. В четырех точках Саджавахского сельского кооператива в четвертом квартале прошлого года умудрились вообще не продать ни одной книги и брошюры. Не изменилось положение и в настоящее время. В магазинах торговля идет бойко. Отрадно видеть заполненные товарами полки, многочисленных покупателей, рассматривающих ткани новых рисунков, только что полученную обувь. В книжных же секциях, как правило, покупателей не бывает. Колхозники знают—новых книг здесь не достать. Как видно, это не беспокоит М. Гвенетадзе, председателя правления Саджавахского сельского кооператива.

В некоторых магазинах вообще нет книжных секций. На третьей полке, подальше от глаз покупателя, навалом лежат книги в магазине села Персати Маяковского района. Все книжное богатство этого магазина составляет шесть брошюр.

В магазинах сел Саджавахо и Квакуде Самтредского района к книгам притрагиваются только во время переписи. Продавец магазина села Квакуде А. Лацадеишвили охотно поговорит с вами о преимуществах вновь полученных ведер, чайников, шелковых и шерстяных тканей, но ни слова не скажет о книгах. Не говоря уже о том, что их здесь крайне мало, он и торговать ими не умеет, а районным руководителям невдомек, что торговых работников необходимо учить этому нужному делу — книжной торговле, что надо прививать им любовь к книге, вкус к чтению.

В сельских магазинах мало литературы по сельскому хозяйству. В специализированном магазине села Джихаиши таких книг только три, а в селах Кулаши, Ианети и того нет.

Все эти факты говорят о том, что работники «Цекавшири», в центре и на местах, еще не пересмотрели своего отношения к книжной торговле, не перестроили свою работу по-настоящему.

* * *

Плотный загорелый мужчина среднего роста внимательно рассматривает страницу свежего номера зестафонской районной газеты «Ленинели». Его взгляд задерживается на коротком сообщении, напечатанном мелким шрифтом. Он аккуратно вырезывает заметку и бережно укладывает ее в карман гимнастерки.

Это — председатель дидигантиадского колхоза имени Хозе Диаса Р. Гвелесиани. Он постоянно следит за сообщениями о поступивших в магазин «Сакцигни» новых книгах. Заметки, напечатанные в «Ленинели», внимательно прочитывают сотни других читателей. Найдя в списках названий нужную им книгу или брошюру, они направляются к заведующему зестафонским книжным магазином Ш. Никикашвили. Все колхозники хорошо знают его. И он отлично знает своих клиентов; потому-то так легко завязывается дружеская беседа. И пока одна из продавщиц заворачивает книги, покупатель узнает о новых или ожидаемых выпусках подписных изданий, а т. Никикашвили — о делах колхоза, ходе полевых работ.

Правда, у дидигантиадских колхозников имеются серьезные претензии к книжному магазину. «Сакцигни» плохо снабжает его. На полках магазина—одна единственная книга по виноградарству. Книгу Д. Цхомария «Отечественная агрономическая наука о плодородии почвы и культура социалистического земледелия» здесь получили всего в количестве 100 экземпляров. Позже по просьбе колхозников сюда из Поти и Цхалтубо было переброшено еще 80 экземпляров, но и эти книги сразу разошлись.

Заглянем в благоустроенный просторный магазин «Сакцигни» в Самтредиа. Все как будто здесь есть — и помещение хорошее и выбор литературы богатый, а торгуют в нем плохо. План первого квартала по книжной торговле магазин выполнил меньше чем на 70 процентов.

Не умеют торговать книгами в городе Чиатура, в абашском, гардабанском, клухорском магазинах «Сакцигни». С подобными явлениями мириться нельзя.

Серьезным недостатком в деле книжной торговли является то, что книготоргующие организации почти не знают мнения читателей и зачастую действуют вслепую. Часто полезная и нужная книга по сельскому хозяйству застревает в городах. Так, например, в Тбилиси оставили свыше 800 экземпляров книги «Сорта виноградных лоз в Грузии», а зестафонскому, гурджаанскому и телавскому магазинам отправили всего по 50 экземпляров ее.

Плохо знакомы с требованиями и запросами читателей зачастую и издательства. Тираж той или иной книги, подготавливаемой к изданию, иногда устанавливается по усмотрению отдельных лиц, без учета мнения широкой общественности. Это нередко приводит к ошибкам. Так, например, явно недостаточным оказался тираж книги «Организация овощеводства в колхозах».

У нас есть все для того, чтобы улучшить книжную торговлю на селе, обеспечить тружеников деревни политической, художественной, сельскохозяйственной литературой. Способствовать этому большому и важному делу будет и проведение «Месячника книги», который по решению ЦК КП Грузии начнется у нас в республике 1 июля 1954 г. Сельские партийные организации, райкомы партии призваны принять активное участие в проведении «Месячника книги», систематически контролировать работу книготоргующих организаций, повседневно направлять их деятельность, неуклонно добиваться улучшения книжной торговли на селе.

**Г. ГАМБАШИДЗЕ,**
**инструктор отдела пропаганды и агитации ЦК КП Грузии.**

# Неутомимый борец за коммунизм

В плеяде замечательных деятелей большевистского подполья видное место занимает несгибаемый профессиональный революционер-большевик Камо (партийный псевдоним Семена Аршаковича Тер-Петросяна).

Камо родился 28 (15) мая 1882 года в г. Гори. Проучившись несколько лет в горийской приходской школе, он был исключен оттуда за «свободомыслие и дерзкое поведение».

В 1901 году он приехал в Тифлис, где связался с сосланными на Кавказ русскими марксистами, с подпольными революционными организациями ленинско-искровского направления. Здесь Камо близко познакомился с И. В. Сталиным и под его руководством начал нелегальную партийную работу.

В начале XX века под непосредственным влиянием русского революционного движения широкий размах принимает революционная борьба рабочих и крестьян в Закавказье. Социал-демократические организации Закавказья под руководством великого Сталина, а также М. Цхакая, В. Курнатовского, Л. Кецховели, С. Шаумяна, С. Цулукидзе, Б. Кнунянца, твердо становятся на позиции ленинской «Искры», широко пропагандируют среди трудящихся идеи марксизма-ленинизма. В 1901—1902 гг. ленинско-искровские организации в Баку, Тифлисе, Батуме и других городах Закавказья, объединявшие передовых рабочих разных национальностей — русских, грузин, армян, азербайджанцев, возглавили революционную борьбу рабочих против царизма и буржуазии.

Для обеспечения победы революционных идей ленинской «Искры» в Закавказье, несмотря на жестокие гонения царских палачей, было широко развернуто издание и распространение нелегальных прокламаций, книг, газет, брошюр, листовок. «Прекрасно написанные прокламации выходили на русском, грузинском и армянском языках и заполняли все кварталы Тифлиса»,— писала ленинская «Искра» о деятельности тифлисских социал-демократов.

Камо, с присущей ему энергией и инициативой, принял активное участие в издании и распространении революционной литературы и помог организовать 11 подпольных большевистских типографий.

В 1903 году в Тифлисе был созван первый съезд закавказских социал-демократических организаций, который одобрил ленинский проект программы партии и избрал Кавказский Союзный Комитет. В его состав вошли: И. В. Сталин (находившийся тогда в тюрьме), М. Цхакая, С. Цулукидзе, М. Бочоридзе, Ф. Махарадзе и другие. В организационно-технической подготовке этого съезда деятельное участие принял Камо.

Камо помог организовать Авлабарскую большевистскую подпольную типографию, распространял орган Кавказского Союзного Комитета — газету «Борьба пролетариата», ленинскую «Искру» и другие нарпитийные издания в Баку, Тифлисе, Батуме, Кутаиси, Поти и других городах Закавказья. Он принимал участие также в подготовке второго съезда РСДРП и отправке делегатов на съезд. По поручению И. В. Сталина Камо объезжал промышленные центры Закавказья, передавал решения Кавказского Союзного Комитета местным партийным организациям. Революционная деятельность Камо не могла быть не замечена царской охранкой. В конце 1903 года Камо был арестован в Батуми и брошен в тюрьму. Пробыв в заключении девять месяцев, Камо в сентябре 1904 года бежал из тюрьмы и, проживая нелегально, вновь включился в революционную работу. К этому времени в Тифлис вернулся бежавший из сибирской ссылки И. В. Сталин, руководивший совместно со своими сподвижниками деятельностью закавказских большевистских организаций.

В годы первой русской революции 1905—1907 гг. Камо формировал, вооружал и обучал рабочие боевые группы и дружины, участвовал в вооруженных столкновениях с царскими войсками и полицией. В дни декабрьского вооруженного восстания 1905 года в Тифлисе Камо руководил боевыми действиями рабочих, оборонявших центр восстания — район Надзаладеви (Нахаловка), получил тяжелые ранения и, схваченный казаками, подвергся жестоким истязаниям; однако он не был опознан, и ему удалось вырваться на свободу.

После восстания Камо ни на минуту не прекращал борьбы против царского самодержавия; он возглавлял партизанские отряды, совершавшие смелые налеты и освобождавшие из тюрем арестованных революционеров, добывавшие оружие и т. д.

В марте 1906 года Камо уехал в Петербург, где впервые встретился с гением пролетарской революции В. И. Лениным.

Вдохновленный указаниями Ленина, Камо вернулся в Закавказье. Он доставил из Петербурга в Тифлис значительное количество оружия и боеприпасов и организовал здесь массовое производство ручных бомб, которые, по выражению В. И. Ленина, в тот период стали «необходимой принадлежностью народного вооружения».

Затем он направился в Германию, Швецию, Болгарию и Бельгию для закупки и тайной транспортировки в Россию оружия. Вернувшись в Тифлис, Камо организовал ряд крупных экспроприаций, в которых принимал личное участие.

В 1907 году Камо участвовал в известной экспроприации 250 тысяч рублей на Эриванской площади в Тифлисе; вся эта сумма была доставлена в Финляндию и передана партийному центру. Из Финляндии Камо, под видом представителя страхового общества Дмитрия Мирского, прибыл в Берлин. Но полиция была осведомлена о нелегальном прибытии в Берлин большевика и, по указке провокатора, Камо был арестован и заключен в тюрьму.

Вскоре имя Камо прогремело по всей Европе. Вся буржуазная пресса требовала выдачи Мирского — Камо в руки царского правительства. По просьбе В. И. Ленина один из руководителей германского пролетариата Карл Либкнехт предпринял все, чтобы освободить Камо из тюрьмы. Чтобы не попасть в руки царских властей, Камо, которому в таком случае грозила смертная казнь, в течение двух лет чрезвычайно искусно и мужественно симулировал сумасшествие. Юнкерско-буржуазный рейхстаг оставил без внимания требования германского пролетариата. Камо был выдан властям и доставлен в тифлисскую тюрьму (Метехский замок). Здесь он был предан военному суду и снова отправлен в Михайловскую больницу для душевнобольных на испытание. 15 августа 1911 года Камо, прорвав двойную цепь патрулей, бежал из больницы и вновь окунулся в бурный водоворот революционной работы. Выехав в Париж, он встретился с В. И. Лениным и получил от него новое ответственное поручение по транспортировке партийной литературы в Россию через Грецию, Турцию и Болгарию.

В 1912 году Камо был арестован в Тифлисе и вторично приговорен к смертной казни, которая была заменена 20 годами каторги. Освободившись из харьковской каторжной тюрьмы (где он содержался с 1915 года), после Февральской буржуазно-демократической революции 1917 года Камо работал в Петрограде, Москве, Баку, Тифлисе.

В декабре 1917 года Совнарком, обсудив под председательством В. И. Ленина вопрос о положении на Кавказе, постановил назначить Степана Шаумяна временным полномочным комиссаром по делам Кавказа. Камо, преодолев многочисленные препятствия и затруднения, доставил С. Шаумяну мандат за подписью В. И. Ленина и И. В. Сталина, а также деньги, отпущенные в распоряжение комиссара.

В 1918—1920 гг. Камо принимал активное участие в борьбе советского народа против иностранных интервентов и внутренней контрреволюции. По поручению Центрального Комитета партии, Камо вел борьбу в Закавказье против антинародной политики контрреволюционного Закавказского сейма и диктатуры «Центрокаспия», доводил до сведения трудящихся первые декреты Советской России.

Камо пользовался полным доверием гениального основателя и руководителя Коммунистической партии и Советского государства В. И. Ленина. В удостоверении, выданном ему 3 сентября 1919 года за подписью В. И. Ленина, сказано: «Предъявитель сего тов. К. Петров, имеющий билет № 483 (по 1 X-1919 г.) на пропуск в здание ЦИК и работающий в одном отделе ЦИК, лично мне известен.

Прошу все Советские учреждения, военные и прочие власти оказывать тов. К. Петрову полное доверие и всякое содействие».

В 1920 году Камо был арестован в Тифлисе меньшевистским правительством, но бежал из тюрьмы и участвовал в вооруженном восстании бакинского пролетариата 28 апреля 1920 года за установление Советской власти в Азербайджане. В 1921 году Камо работает в системе Народного Комиссариата внешней торговли и учится в Москве. В начале 1922 года его направляют на работу в Тифлис. Как всегда, он и здесь всю свою неисчерпаемую энергию посвящает делу рабочего класса и трудового крестьянства. По смерть вырвала его из рядов строителей нового социалистического общества. 14 июля 1922 года Камо трагически погиб в Тифлисе, попав под автомобиль.

18 июля 1922 года Закавказский пролетариат проводил в последний путь самоотверженного борца за коммунизм. Среди бесчисленных венков, возложенных на гроб Камо, были венки с надписями: «Незабвенному Камо — от Ленина и Крупской», «Бессменному часовому пролетарской революции от ЦК РКП(б)». В те скорбные дни товарищи К. Е. Ворошилов и М. В. Фрунзе писали: «С чувством глубокой скорби узнали мы о безвременной кончине старого ветерана революции, т. Камо. Выражаем грузинскому пролетариату глубочайшее соболезнование по поводу этой новой тяжелой потери в его рядах. Глубоко верим, что память о т. Камо всегда будет свято жить в сердцах пролетариев не только Грузии, но и России».

Героический образ бесстрашного революционера Камо дорог и близок советскому народу. Имя Камо особенно дорого трудящимся Грузии, где он вел многие годы революционную борьбу против царизма и буржуазии, против антинародного меньшевистского правительства. Трудящиеся Советской Грузии чтут его светлую память.

Недавно Указом Президиума Верховного Совета Грузинской ССР Тбилисскому литейно-механическому заводу присвоено имя Камо. Исполком Тбилисского городского Совета депутатов трудящихся принял решение об установлении в Тбилиси памятника Камо.

Славные революционные дела Камо, исполненные мужественного самопожертвования, непримиримой ненависти к врагам Советского государства, никогда не будут забыты советским народом.

**Х. БАРСЕГЯН,**
**кандидат исторических наук.**

# Все резервы — в ход!

ЗА ВЫСОКУЮ ПРОИЗВОДИТЕЛЬНОСТЬ ТРУДА

## Совещание на Тбилисском машиностроительном заводе имени Серго Орджоникидзе

**Тбилисский машиностроительный завод имени Серго Орджоникидзе Министерства машиностроения и приборостроения СССР — одно из передовых предприятий столицы Грузии. Из года в год завод перевыполняет планы, увеличивает выпуск продукции на существующих производственных площадях.**

**Ныне перед коллективом завода стоит задача — значительно увеличить выпуск машин и механизмов для промышленности продовольственных товаров. Машиностроители, поддержав почин передовых предприятий Москвы и Московской области, усиливают свою работу по изысканию и использованию внутренних резервов, по дальнейшему подъему производительности труда.**

**Это наглядно показало совещание, которое на днях провела на заводе редакция «Зари Востока» совместно с дирекцией, партийной и профсоюзной организациями предприятия. В выступлениях директора завода Г. Бердзенишвили, токаря А. Волкова, инженера-технолога Г. Карапетяна, формовщика Г. Исмаилова, слесаря Ш. Оманидзе, начальника механического цеха В. Багдасарова, начальника технического отдела С. Джанполадова, экономиста Ю. Радзевича, главного механика завода А. Волох и секретаря партбюро Т. Каландадзе были подняты важные вопросы лучшего использования резервов роста производительности труда.**

**Ниже публикуется запись отдельных выступлений участников совещания.**

### Дорожить каждой минутой

**Ш. ОМАНИДЗЕ,**
**слесарь инструментально-экспериментального цеха.**

Наш цех изготовляет новые образцы машин, которые затем идут в серийное производство. Сейчас мы собираем автомат, одновременно изготовляющий алюминиевые колпачки и тут же закупоривающий ими бутылки.

Для ускорения сборки машин мы максимально уплотняем рабочий день, заранее распределяем работу среди членов нашей бригады. Большую помощь оказывает внедрение рационализаторских предложений. Так, например, для расточки вкладышей мною было изготовлено приспособление, с помощью которого работа ускорилась в десять раз. При этом достигнута гораздо большая точность обработки вкладышей.

Весьма трудоемким является процесс сверления рычагов. Раньше на эту операцию приходилось затрачивать много времени. При этом не достигалась требуемая точность. Для устранения этого недостатка был установлен «кондуктор», который обеспечивает абсолютную точность сверления и намного ускоряет работу.

Нас обычно задерживает несвоевременное поступление деталей машин из других цехов. Иногда мы ждем их 2—3 дня. Дирекция завода должна обратить на это серьезное внимание, обеспечить бесперебойную доставку в цех деталей собираемых машин.

### Работать более четко и слаженно

**Г. ИСМАИЛОВ,**
**формовщик литейного цеха.**

Два месяца назад, по инициативе партийной организации, в нашем цехе была создана комсомольская бригада формовщиков, руководить которой стал опытный мастер Н. Цикоридзе. Это способствовало росту производственной квалификации молодых рабочих, росту выпуска и улучшению качества продукции. Если раньше молодые рабочие тт. Катков, Черняев, Маноян и другие были в числе отстающих, то теперь они выполняют и перевыполняют нормы выработки. В целом бригада перекрывает нормы в полтора раза.

Я лично из месяца в месяц стремлюсь увеличивать выработку и сейчас даю не менее 160 процентов плана. Этими успехами я во многом обязан мастерам Х. Сухову, у которого обучался формовочному делу, С. Еськину и нашему бригадиру. Наши старшие товарищи проявляют большую заботу о производственном росте новичков, передают им свой богатый опыт.

Но мы могли бы трудиться еще производительнее, если бы полнее использовали наши резервы. В частности, рабочий день у нас еще недостаточно уплотнен. Все еще приходится тратить много времени на подготовку рабочих мест, которые предыдущая смена часто не успевает привести в порядок. Большой помехой в работе являлась изношенность сит для просеивания песка. Администрация завода лишь недавно приняла практические меры для замены старых сит.

Коллективу нашего цеха надо работать более четко и слаженно, чтобы добиться дальнейшего роста производительности труда и успешно выполнить производственную программу нынешнего года.

### Путь к новым успехам

**Г. БЕРДЗЕНИШВИЛИ,**
**директор завода.**

За последние годы производительность труда на нашем заводе непрерывно росла. Из года в год растет и выпуск товарной продукции при почти неизменном числе рабочих. Так, если взять за 100 уровень 1946 года, то рост выпуска товарной продукции по годам, как об этом свидетельствует диаграмма, будет следующий:

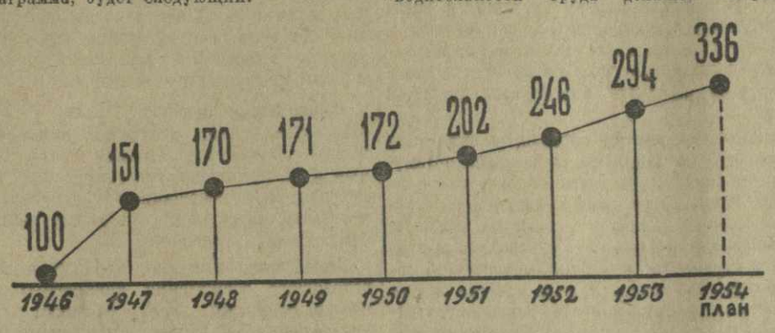


За истекшие четыре месяца нынешнего года план по производительности труда выполнен нашим заводом на 101 процент. Есть все основания полагать, что и годовой план будет выполнен с превышением.

Однако достигнутые темпы роста не могут удовлетворить нас. Коллектив завода ищет новых путей повышения производительности труда — в лучшем использовании оборудования и существующих площадей, внедрении новых методов работы, улучшении организации производства в цехах.

Весьма небольшой удельный вес занимает у нас пока применение машинной формовки. Нам надо срочно приобрести еще одну формовочную машину, что позволит поднять производительность труда на этом участке в 2—3 раза.

У нас внедряется силовое резание металлов по методу токаря В. Колесова. Механизация подсобных работ, применение электрокаров для межцеховой транспортировки деталей, лучшее использование автопарка, имеющихся вилочных автопогрузчиков и т. д.

Большим препятствием в борьбе за повышение производительности труда является недостаток сборочных площадей. Единственным средством для увеличения съема продукции с каждого квадратного метра площади может быть введение на отдельных участках 2-сменной работы по сборке машин.

Это потребует серьезной перестройки нашей работы. Но мы не остановимся перед трудностями и начатое дело доведем до конца. Тем более, что перед нами поставлена задача — увеличить выпуск продукции в 1956 году на 82 процента в сравнении с нынешним годом.

### Больше помощи рационализаторам

**А. ВОЛКОВ,**
**токарь механического цеха.**

Токари нашего завода достигли заметных успехов в повышении производительности труда.

Однако успехов было бы еще больше, производительность труда поднялась бы еще выше, если бы на заводе больше уделялось внимания работе рационализаторов. В этом отношении у нас не все обстоит благополучно. Зачастую бывает так, что рабочий высказывает интересную мысль, вносит ценные предложения, но к его голосу не прислушиваются. Главный инженер завода Л. Айвазов и начальник цеха В. Багдасаров некоторые предложения оставляют без внимания. Они считают их незначительными. Бывает и так, что предложение принимается, рационализатору даже выдается вознаграждение, но затем это предложение не осуществляется и о нем забывают.

Могу привести конкретные факты. Предложение токаря Б. Романова «изучали» в течение четырех месяцев. Неоднократные обращения сменного мастера механического цеха тов. Ш. Рухадзе с просьбой рассмотреть его предложения оставлены без ответа.

Такое отношение к рационализаторским предложениям расхолаживает людей. Нужно в этом важном деле добиться перелома.

В настоящее время я работаю над разработкой некоторых рационализаторских предложений, внедрение которых поможет поднятию производительности труда.

Хочу сказать и о том, что не следует замыкаться в стенах нашего завода, необходимо наладить самую тесную связь с другими предприятиями, перенимать передовые методы, обмениваться опытом.

### Неотложные задачи

**Г. КАРАПЕТЯН,**
**инженер-технолог литейного цеха.**

Литейный цех—тыл нашего предприятия. Однако он является узким местом производства. Его производственная мощность невелика, он не удовлетворяет возросших потребностей других цехов — механического и сборочного. Для ликвидации этого разрыва сейчас проводится реконструкция литейного цеха. Мощности таких решающих участков, как меднолитейного, сушильного, стержневого и плавильного, после реконструкции возрастут почти втрое. Значительно расширяется крановое хозяйство цеха, что даст возможность механизировать ряд трудоемких работ, выполняемых сейчас вручную.

Взамен существующих устарелых вагранок устанавливаются новые, с трехрядными фурмами, механической подачей и загрузкой шихты в печь. Новые вагранки снабжены капельниками, позволяющими улучшить качество литья.

Следует отметить, что работы по переустройству нашего цеха слишком затянулись. Они ведутся уже несколько лет, а до конца еще довольно далеко. Нам должно помочь в ускорении их Министерство машиностроения и приборостроения СССР.

Большой помехой в нашей работе является отсутствие помещения поблизости от цеха для хранения моделей, подсобного материала и инструментов.

У нас все еще не механизированы подача формовочной земли и уборка заформованных опок. Это также препятствует росту производительности труда.

### Покончить с кустарщиной

**В. БАГДАСАРОВ,**
**начальник механического цеха.**

По данным за первый квартал этого года, производительность труда в нашем цехе на 1,9 процента превысила плановую. Апрельское производственное задание выполнено на 111 процентов. С начала года внедрено в производство более 20 приспособлений, направленных на совершенствование технологии обработки деталей. Показатели, как видим, неплохие. Но успокаиваться на них мы не можем. В нашей работе еще немало серьезных недостатков.

Об этом убедительно свидетельствует такой факт. К 15 мая мы должны были обработать и сдать сборочному цеху 13.307 различных деталей машин и механизмов, а фактически сдали только 8.290. В чем причина? В том, в первую очередь, что литейный и кузнечный цехи несвоевременно подают нам детали на обработку.

Все еще не разрешен и другой важный вопрос. Недавно у нас было организовано отделение для заточки режущего инструмента. Это очень нужное и полезное мероприятие, но, к сожалению, отделение не занимается своим прямым делом, так как на заводе не централизовано изготовление резцов.

Создалось нелепое положение: заточное отделение, оснащенное необходимой техникой, не загружено работой, а рабочие попрежнему вынуждены сами затачивать резцы, причем им приходится еще ходить за пластинами для резцов к начальнику цеха и относить их на припаивание к кузнецу. На это уходит от десяти до тридцати минут, которые в масштабе цеха складываются в значительное число рабочих часов.

С этой кустарщиной надо решительно покончить, ибо она является серьезным препятствием на пути дальнейшего роста производительности труда.

# Чрезвычайная сессия Всемирного Совета Мира

**БЕРЛИН, 25 мая. (Спец. корр. ТАСС).** После Д. Н. Притта на вчерашнем вечернем заседании выступил **генеральный секретарь Японского комитета защиты мира профессор Иоситоро Хирано**, речь которого была выслушана с большим вниманием. Основываясь на показаниях очевидцев и высказываниях ученых, И. Хирано подчеркнул, какие пагубные последствия имел взрыв водородной бомбы, произведенный американцами в районе атолла Бикини, для японских рыбаков, находившихся в момент взрыва в открытом море, и для населения Маршальских островов. Хирано указал, что американцы произвели взрыв водородной бомбы в нарушение общепризнанного международно-правового принципа свободы открытых морей.

Японский народ, сказал далее профессор Хирано, убежден, что под давлением движения сторонников мира это бесчеловечное оружие может быть запрещено. Первомайские демонстрации, которые были самыми мощными после окончания войны, показали, что вся японская нация требует запрещения этого оружия. Только в Токио в демонстрации приняло участие полмиллиона человек. В настоящее время мы начали сбор подписей за запрещение атомного оружия, против всяких экспериментов с ним. Движение за запрещение термоядерного оружия является не просто частью, а самой главной частью движения в защиту мира, которое тесно связано с борьбой против подготовки пушечного мяса, против иностранных военных баз, за национальную независимость. Хирано сообщил, что с требованием запрещения оружия массового уничтожения в последнее время выступили японский парламент, ученый совет Японии, японские профсоюзы, японское общество Красного Креста и другие организации.

От имени миролюбивых сил японского народа профессор Хирано предложил, чтобы сессия Всемирного Совета Мира обратилась к пяти великим державам и к другим странам с призывом запретить изготовление и применение атомного оружия и создать международную организацию для контроля над осуществлением этого запрещения.

Выступивший затем **вице-председатель Всемирного Совета Мира профессор Леопольд Инфельд** (Польша) подчеркнул, что лозунг запрета водородного и атомного оружия сможет объединить всех людей, стремящихся к миру.

После выступления лауреата международной Сталинской премии «За укрепление мира между народами» **генерала Сахиб Синг Сокхея** (Индия) слово было предоставлено бельгийскому ученому **председателю Национального комитета Бельгийского союза защиты мира Максу Козинсу.** Козинс говорит о том, что без урана из Бельгийского Конго не было бы ни Хиросимы, ни Нагасаки и что в связи с этим большая ответственность лежит на Бельгии как поставщике урановой руды. Оратор указал, что весь уран, добываемый в Конго, идет на военные цели США.

В настоящее время, сказал Козинс, мировые запасы урана в значительной своей части используются для военной промышленности. Необходимо направить их на мирные цели.

В конце заседания было зачитано послание **д-ра Сайфуддина Китчлу,** который ввиду плохого состояния здоровья не смог прибыть в Берлин, чтобы принять участие в сессии Всемирного Совета Мира.

В своем послании Китчлу отмечает, что уже сам факт созыва Женевского совещания является большой победой сил мира, в результате чего Китайская Народная Республика получила возможность внести свой вклад в работу совещания в качестве равноправного участника. Китчлу приводит следующее заявление премьер-министра Неру, сделанное им 15 мая в парламенте, подчеркивая, что оно выражает взгляды и мысли индийского народа:

«В течение прошлых нескольких столетий несчастье Индостана в том, что там существовали не только колониальные режимы, но что Азия была местом военных действий — для других, чужих военных действий, развязанных другими. Поэтому мы желаем, чтобы этот бизнес войны в Азии прекратился и в особенности бизнес тех, кто ведет войну в Азии во имя достижения своих целей. И это наше желание не является незаконным, и, как я указывал раньше, мир для нас, стран Азии, которые недавно обрели свободу, является не только благой надеждой, но насущной необходимостью. В известном смысле судьба Азии в значительной степени зависит от событий в Индо-Китае и Корее».

Для Индии, говорится в послании Китчлу, опасность войны стала особенно очевидной. Военное соглашение между США и Пакистаном приблизило эту опасность к самым границам нашей страны. Мы рассматриваем это военное соглашение как часть американских планов в Азии, как шаг, направленный против Азии, против мира во всем мире.

Индийский народ не хочет войны и решительно выступает против американо-пакистанского военного пакта.

Излагая требования сторонников мира Индии, Китчлу пишет:

Прежде всего, мы требуем, чтобы Китайской Народной Республике было предоставлено законное место в Организации Объединенных Наций.

Мы полностью поддерживаем предложение премьер-министра Индии Неру относительно Индо-Китая, а также позицию, которую заняло правительство Индии, запретив транспортировку иностранных войск через территорию страны. Мы предлагаем немедленно положить конец войне в Индо-Китае и требуем обеспечения полной свободы народу этой страны, а также гарантии против иностранной интервенции.

Мы призываем принять экстренные меры, препятствующие возобновлению военных действий в Корее, и обеспечить вывод всех иностранных войск из Кореи, тем, чтобы предоставить корейскому народу право самостоятельно и свободно определять свою собственную судьбу.

Мы призываем великие державы, представители которых собрались сейчас в Женеве, обеспечить народам Азии права на самоопределение и полную независимость как основу установления мира в Азии. Мы выступаем против всяких милитаристских действий и союзов, которые имеют своей целью лишить азиатские страны свободы и независимости. Мы призываем Всемирный Совет Мира еще решительнее заявить протест против политики колониализма и расовой дискриминации в Африке и других странах.

Отмечая агрессивный характер Северо-атлантического и Тихоокеанского военных пактов, Китчлу пишет, что в интересах создания действительной системы безопасности для народов эти пакты и так называемой «коллективной обороны» должны быть заменены пактами **коллективного мира.**

Напомнив о договоре, заключенном недавно между Индией и Китайской Народной Республикой по вопросу о Тибете, д-р Китчлу в заключение пишет:

Важнейшие принципы этого договора следующие: взаимное уважение территориальной целостности, обязательство взаимного ненападения, взаимное невмешательство во внутренние дела, равные и взаимные выгоды, мирное сосуществование. Не могут ли эти принципы стать уставом мира? Я верю, что это возможно. Я верю, что эти принципы, возникшие еще в древние времена в Индии и Китае, могут стать основой взаимоотношений между странами.

На этом заседание закончилось.

Эм. ФЕЙГИН

# Отважные люди

★

ОЧЕРК

★

5.

Тяжело было в те дни на сердце у чабанов. С болью душевной смотрели они на овец. Матки отощали, стали вялыми, сонными. Каждому чабану известно, что овцу трудно приучить к стойловому содержанию в бинах. Только на подножном корме, на свежем воздухе овца чувствует себя хорошо. Но что делать, когда кругом снег и снег? Поневоле приходится держать овец все время в бинах и там же кормить.

Только в середине января, наконец, потеплело. Выглянуло солнце, засверкала, заискрилась степь, утих ветер, и через несколько дней на высотках растаял снег и пробилась трава. Чабаны несказанно обрадовались хорошей погоде, поверили ей. Утром 25 января они выгнали овец на пастбище. Но природа на этот раз коварно обманула людей. В полдень внезапно нахмурилось небо, налетел огромной силы ветер и посыпал снег. Буря свирепела с каждой минутой. Мокрый снег слепил глаза людям, ветер валил их наземь, трудно было дышать. Но чабаны упрямо делали свое дело. Скорей, скорей к бинам! В этом сейчас единственное спасение для отары.

Чабанам старательно помогали десять сторожевых собак. Повинуясь воле своих хозяев, они окружили отару, громким лаем подгоняя перепуганных овец. Большую часть пути к бинам отара прошла уже в кромешной мгле. Когда чабаны загнали овец в бины, Багашвили пересчитал их. Шестьсот пятьдесят! Значит, буря все-таки отбила от отары двести голов. Надо их искать, надо их во что бы то ни стало найти. Арчил Моисеевич позвал Гиго Бикашвили и велел ему запрячь в повозку самого сильного коня.

— Слушаюсь! — сказал Гиго и стремглав бросился выполнять указание бригадира.

Багашвили взял с собой, кроме Гиго, опытных чабанов Бидзину Сехниашвили и Иорама Гонашвили.

— Арчил, ты собак с собой захвати, — посоветовал бригадиру Илья Егорович Гонашвили.

— Возьму только Алеру. В таком деле она — самый надежный помощник, —ответил Арчил Моисеевич. Он верил в исключительные способности своего незаменимого помощника Алеры. В 1952 году, когда калининские чабаны пасли овец в одном из отдаленных горных районов, Багашвили подружился с замечательным русским человеком, офицером Советской Армии. В память об этой дружбе офицер подарил чабану щенка, овчарку Алеру. Багашвили вырастил Алеру и так научил нести службу, что чабаны стали называть ее «хозяйкой отары».

Шли, держась за борт повозки, — иначе не устоять на ногах. Гиго вел под уздцы встревоженного коня. Впереди бежала Алера. Только такой опытный чабан, как Багашвили, мог сейчас ориентироваться в степи, где снежная буря неузнаваемо изменила все знакомые приметы. И только такие волевые, мужественные люди могли совершить этот ночной поиск, когда каждый шаг требовал от человека полного напряжения всех его физических и моральных сил.

Шли долго. И вот вдруг Алера остановилась и отрывисто залаяла. Багашвили подошел к собаке и увидел, что она стоит над небольшой кучкой овец. Они лежали в неглубокой выемке, тесно прижавшись друг к другу. Багашвили попробовал поднять овец на ноги, но у них уже не было сил для этого. Овец погрузили на повозку.

— Отвези их и побыстрее возвращайся, — сказал Багашвили Гиго. — Думаю, что не заблудишься.

— Никак нет. — по-солдатски ответил Гиго. Он был рад, что нашлись эти овцы. Раз эти здесь, так значит и другие где-то поблизости. А насчет того, чтобы заблудиться... На фронте с ним такого не случалось, а здесь и подавно не случится.

Всю ночь ходили чабаны по степи. Всю ночь возил Гиго Бикашвили найденных овец к бинам. А когда наступил невеселый рассвет и последние из двухсот отбившихся от отары овец были погружены на повозку, у коня вдруг подломились передние ноги, он медленно, почти с человеческим стоном опустился на колени и уткнулся мордой в снег.

— Ишь ты, силища какая у коня, а не выдержал, бедняга, нашей работы, — огорченно сказал Гиго.

— Да, не выдержал, — тихо проговорил Арчил Моисеевич. — Тут, пожалуй, и стальной конь не выдержал бы.

Буря, пронесшаяся над зимним пастбищем, причинила отаре немало бед. Много овец простудилось и заболело. Около двадцати маток пало. Но уставшие, изнеможенные чабаны приняли все меры, чтобы прекратить падеж. Был срочно привезен ветеринарный врач и необходимые лекарства.

— Остальные живы будут, — заверил бригадира ветеринар.

— Невозможно на войне без потерь, — сказал Арчилу Моисеевичу Гиго, заметив, как нахмурился и насупился огорченный потерями бригадир.

— Это ты брось, утешитель, — рассердился Багашвили. — не должно у нас быть потерь. Понял? Не имеем мы на это никакого права. Запомни — никакого!

Пришел февраль. Но зима все еще не отступала. Все так же свирепствовали на пастбищах бураны и метели. Эти дни были, пожалуй, самыми трудными, так как начался окот. Чабаны отогревали дрожащих от холода новорожденных ягнят у себя на груди, своим дыханием. Это были бессонные ночи и дни. Люди, казалось, потеряли счет времени. Но зато они вели точный счет каждому ягненку.

— Сохранить приплод — вот наша боевая задача, — говорил Арчил Моисеевич своим товарищам. Правда, в глубине души он чувствовал, что, видимо, все же не удастся добиться таких результатов, каких добивались в прошлые годы. В 1952 году бригада добилась прироста поголовья на 102 процента, в 1953 году—на 106. За это и за рекордный настриг шерсти Арчил Моисеевич был удостоен права участвовать на Всесоюзной сельскохозяйственной выставке. Но зима 1954 года была особенно беспощадной к ягнятам. Здесь она тоже сумела нанести некоторый урон калининским чабанам.

— И все же отара увеличилась почти вдвое. Семьсот десять ягнят — это, дорогой Арчил Моисеевич, в таких условиях большая победа, — подытоживая весной исход небывалой битвы, сказал Александр Димитриевич Гонашвили.—От имени всех наших колхозников разрешите сказать вам: вы настоящие герои!

Да, настоящие, подлинные герои! Пусть весь народ знает их имена. Вот они:

**Арчил Багашвили**
**Иорам Гонашвили**
**Бидзина Сехниашвили**
**Илья Гонашвили**
**Шота Гогишвили**
**Гиго Бикашвили**
**Владимир Гугенишвили.**

Слава им, самоотверженным труженикам, отважным и мужественным людям!

6.

...И вот они двинулись в новый поход.

— Летние пастбища у нас хорошие, — говорит Арчил Моисеевич. — Но путь к ним предстоит нелегкий. Трасса перегона сама по себе в этом году трудная, а к тому же на ней почти нет переходящих пастбищ. А как же без них? По опыту каждый чабан знает: прошла отара десять — пятнадцать километров, нужно дать ей отдохнуть. Без этого нельзя.

К нашему разговору присоединяется инструктор райкома Гелашвили. Он уже побывал во всех овцеводческих бригадах колхоза, беседовал с чабанами. Много справедливых нареканий услышал он сегодня от людей. Попрежнему чабаны плохо обеспечены самым необходимым. И снова был разговор о тех же бурках. Райпотребсоюз завез в район всего 130 штук. Да разве этого хватит! Почти ни у одного чабана нет плаща-дождевика. А похоже, что лето будет дождливое. И еще — чабаны правильно поднимают вопрос о небольших палатках. «Изобретать, милый человек, эти палатки не нужно,—сказал инструктору один из чабанов, — их давно изобрели. Надо только приобрести такие палатки для нас, чабанов. Вот оно в чем дело». И еще о сапогах был разговор. Днем сейчас чабаны предпочитают ходить в каламанах, а ночью, когда сыро, хочется, чтобы на ногах были крепкие сапоги. И о торговле говорили пастухи. Где чабану на отдаленном летнем пастбище купить табак, спички и другой необходимый товар? Плохо, неповоротливо еще работает наш райпотребсоюз и его руководитель Мдивани. Надо будет поставить все эти наболевшие вопросы на бюро райкома, — так думает Гелашвили, прислушиваясь к тому, что говорит Арчил Моисеевич. А Багашвили говорит об очень серьезных и важных делах.

— Вот скажите, почему молодежь не идет в чабаны? Я лично всегда гордился и горжусь своей профессией. Уверен, что молодому человеку в нашем деле есть где развернуться, есть где показать свои силы. А вот все же не идут! И, я думаю, вот почему это происходит: молодые колхозники уже привыкли к культурной жизни. А то как же! В селе у нас имеются библиотека, клуб, где можно посмотреть кинокартины, а нередко — выступление артистов, в каждом нашем доме имеется радио. А мы, чабаны, всего этого лишены...

Признаться, мне, городскому жителю, было не очень весело выслушивать эти законные претензии чабанов. Мне вспомнились улицы Тбилиси, пестрящие разноцветными афишами. О чем только не извещали эти афиши! О новых кинокартинах, о новых спектаклях и концертах. Тут и ансамбли песни и пляски, тут и различные эстрадные коллективы. А не пора ли вам, товарищи артисты, подумать о чабанах?! Конечно, обслуживать разбросанные на большом пространстве чабанские бригады нелегко. Но пусть это не смущает, что порой, когда вы будете выступать на перегоне или на летнем пастбище, вас, участников концерта, может быть, будет больше, чем зрителей. Но зато какой замечательный и благодарный это будет зритель!

И вам, работники кинопроката, то пора подумать о чабанах. Говорят, у нас даже есть картины о них. Но чабаны их не видят...

А вы, работники радио... Мне в горах приходилось не раз слушать неплохие радиопередачи о чабанах. Но чабаны-то не могут слушать...

Так с горечью и досадой думал я, а разговор о чабанской жизни, о чабанском труде, между тем, продолжался.

— Конечно, молодой колхозник предпочитает стать трактористом, — сказал Арчил Моисеевич. — Не спорю, это большое важное дело. Но разве наше дело менее важно для народа?..

— Молодые люди славу любят, а о трактористах песни слагают, — сказал кто-то из чабанов.

— И о нас песни сложат, вот увидите, — уверенно заявил Арчил Моисеевич.

* * *

По ущельям и холмам движутся на запад и на запад колхозные отары. Вот уверенно, твердым шагом идут чабаны из колхоза имени Кирова, о чьих зимних походах на одном из отдаленных пастбищ Ширванской степи сам народ уже слагает героическую легенду. Гонят овец на летние пастбища чабаны из колхоза имени Сталина, из села Арбошики, о чьих замечательных делах мы уже рассказывали выше.

А впереди чабанских бригад, нам опережая их, идет и ширится по республике добрая слава о доблестных тружениках, об отважных людях, о неустанных беззаветных борцах за дальнейший расцвет нашей Родины, за коммунизм.

Цителцкаройский район,
май.

(Окончание. Начало см. «Зарю Востока» от 26 мая).

# ДОКЛАД тов. МАТИАСА РАКОШИ

## на III съезде Венгерской партии трудящихся

БУДАПЕШТ, 25 мая. (ТАСС). Выступая вчера на III съезде Венгерской партии трудящихся по первому пункту повестки дня «Отчет ЦК Венгерской партии трудящихся и задачи ВПТ», Матиас Ракоши сказал:

В этом году исполнится 10 лет с тех пор, как славная Советская Армия переступила границу Венгрии, начала освобождение нашей родины. В этом году исполнится 10 лет с тех пор, как было созвано Временное Национальное собрание и сформировано Временное национальное правительство, и таким образом возродилось Венгерское государство. Вот уже 10 лет, как наша родина свободна.

Если рассмотреть период, прошедший со времени освобождения Венгрии, то можно установить, что за тысячелетие нашей истории наш народ не переживал таких глубоких экономических, общественных, политических и культурных преобразований, как за это одно десятилетие.

Всего за одно десятилетие, заявил М. Ракоши, коренным образом изменился экономический строй нашей родины, совершенно изменилась структура нашей экономики, изменился в нашей стране способ производства, изменились производственные отношения. Социалистическая форма производства является единственной господствующей системой в области промышленности, на транспорте, в торговле, в деятельности банков.

Ракоши указал, что в корне изменилась и классовая структура венгерского общества, изменились сами классы и отношения между классами. Ликвидирован класс помещиков, крупных землевладельцев. Как класс прекратила свое существование промышленная буржуазия.

В нынешней Венгрии имеются лишь остатки этих эксплуататорских классов. Последний эксплуататорский класс — сельская буржуазия, класс кулаков, оттеснен на узкий участок.

Как отметил докладчик, значительно выросли численность, сознательность, культурный уровень, организованность рабочего класса, стоящего в настоящее время у власти. По сравнению с довоенным уровнем, рабочий класс вырос на полмиллиона, т. е. почти на 50 процентов. Внутри рабочего класса ликвидирован раскол, имевший место в течение десятилетий. Рабочий класс стал руководящим классом нации, классом единым и организованным, руководимым политически единой, целеустремленной силой.

Трудящееся крестьянство перестало быть угнетенным, закабаленным классом, страдающим под ярмом банков, помещиков и кулачества. В большинстве своем крестьяне поднялись до уровня середняков.

Новой крупной силой стала интеллигенция, основная масса которой перестала быть буржуазной интеллигенцией, так как перестала существовать сама буржуазия, от которой зависела жизнь этой прежней общественной прослойки.

Ракоши отметил, что за последнее десятилетие коренным образом изменилось материальное положение трудящихся Венгрии. Так, в первой половине 1954 года реальная заработная плата заводского рабочего в среднем на 57 процентов выше, чем она была в 1938 году. Реальный доход крестьянской семьи в первой половине нынешнего года на 50 процентов превышает доход 1938 года.

Наша родина, сказал докладчик, из страны финансового капитала, страны крупных землевладений и крупного капитала, страны эксплуататоров и угнетателей превратилась в строящую социализм страну народной демократии.

Ракоши подчеркнул, что величайшим достижением последних 10 лет является претворение в жизнь гениального учения великого Ленина о создании прочного союза рабочего класса с крестьянством, союза, являющегося основой новой государственной власти в Венгрии.

Докладчик отметил, что за последние десять лет появились и играют все большую роль такие огромные новые движущие силы развития общества, как рабоче-крестьянский союз, растущий социалистический патриотизм, а также растущее и крепнущее морально-политическое единство венгерского трудового народа. Вместе с этими новыми движущими силами на общественное развитие страны влияет тот факт, что Венгрия принадлежит к огромному 800-миллионному социалистическому лагерю.

Советский Союз, продолжал он, не только расчистил путь нашему развитию, но оказал и оказывает нам постоянно экономическую, политическую, техническую, научную и всякую другую помощь, чтобы наш народ смог преодолеть возникающие на его пути трудности. Помощь и опыт Советского Союза облегчили и облегчают нашу созидательную работу. Коммунистическая партия Советского Союза и ее мудрая политика, покоящаяся на гранитном фундаменте учения Маркса — Энгельса — Ленина — Сталина, являются путеводной звездой для нашей работы.

М. Ракоши подробно остановился на международном положении Венгрии и сказал на ту последовательную борьбу за мир, которую ведут Советский Союз и другие страны лагеря мира.

Мир, говорит докладчик, является главным залогом нашего будущего развития, поэтому мы должны сделать все, чтобы наша внешняя политика способствовала прочению мира, ослаблению международной напряженности, расширению сотрудничества между народами. Внешняя политика нашей страны направлена на сотрудничество со всеми другими странами на основе равноправия и уважения взаимных интересов.

Основой нашей внешней политики является прочная дружба с Советским Союзом и остальными странами лагеря мира, дальнейшее укрепление сотрудничества с Советским Союзом и остальными дружескими странами.

М. Ракоши подчеркнул, что интересы венгерского народа требуют прежде всего предотвращения возрождения германского милитаризма и германского империализма. Поэтому венгерский народ, сказал он, с полным одобрением и симпатией встречал каждый шаг Советского Союза, направленный на мирное демократическое решение германского и австрийского вопросов.

Мы, сказал он, всеми силами поддерживаем предложение, внесенное Советским Союзом на Берлинском совещании о заключении Общеевропейского договора о коллективной безопасности в Европе, который и Венгерской Народной Республике предоставил бы возможность вместе со всеми большими и малыми европейскими государствами в качестве равноправной стороны принимать активное участие в установлении международного сотрудничества.

Наконец, венгерский народ считает необходимым принятие его страны в Организацию Объединенных Наций соответственно обязательствам, взятым на себя великими державами при подписании мирного договора, чтобы и там выступать в интересах обеспечения мира, ослабления международного напряжения, запрещения оружия массового уничтожения.

Переходя к вопросам народного хозяйства Венгрии, Ракоши отметил быстрые темпы развития промышленности, особенно производства средств производства.

За три года (1951—1953 гг.), прошедшие со времени II съезда Венгерской партии трудящихся, промышленное производство возросло на 73 процента.

За этот же период производство тяжелой промышленности возросло на 118,8 процента, легкой промышленности — на 40,7 процента, пищевой—на 63,2 процента. Производительность труда в фабрично-заводской промышленности возросла на 27 процентов. Себестоимость же продукции снизилась всего лишь на 8 процентов.

Таким образом, заявил М. Ракоши, мы не можем удовлетвориться уровнем снижения себестоимости. С другой стороны, нужно указать и на то, что индустриализация, особенно быстрое развитие тяжелой промышленности, при котором не было учтено реальное положение страны, ее ресурсы, жизненные потребности трудящегося народа, привела к серьезным ошибкам. За прошедшие три года возникла большая диспропорция между производством тяжелой промышленности и производством легкой и пищевой промышленности. Вследствие чрезмерной индустриализации мы не уделяли должного внимания развитию сельского хозяйства.

Ракоши указал, что первый пятилетний план основывается на опыте, приобретенном при восстановлении народного хозяйства страны, и на успехах, достигнутых в ходе осуществления трехлетнего плана. В то время как промышленное производство к концу выполнения трехлетнего плана возросло на 37,5 процента по сравнению с 1938 годом, к концу первого пятилетнего плана промышленное производство Венгрии уже более чем в три раза превышает производство 1938 года.

В ходе выполнения пятилетнего плана был освоен ряд новых видов промышленной продукции: грузовики, самосвалы, автобусы, комбайны, новые виды станков, идущих не только на внутренний рынок, но и на экспорт, и т. д. За пять лет в стране построено 65 новых промышленных предприятий и расширены и реконструированы 84 предприятия.

В результате достигнутых до сих пор успехов в первой пятилетке, сказал Ракоши, страна из аграрно-индустриальной превратилась в индустриальную.

Останавливаясь на огромных успехах, сказал М. Ракоши, нельзя замалчивать те серьезные ошибки и недостатки, которые сказались в хозяйственном строительстве. Самая серьезная диспропорция в развитии нашего народного хозяйства наблюдается в соотношении промышленности и сельского хозяйства.

В то время как промышленность быстро развивалась, сельскохозяйственное производство почти не увеличилось. Докладчик отметил, что урожайность полей лишь незначительно превышает среднюю довоенную урожайность, а поголовье крупного рогатого скота, свиней, овец еще не превысило довоенный уровень.

Говоря о последних решениях Центрального Комитета Венгерской партии трудящихся, принятых в июне, октябре и декабре прошлого года, М. Ракоши сказал, что эти решения выдвигают на первый план ликвидацию диспропорций в народном хозяйстве и, в первую очередь, значительное развитие сельскохозяйственного производства, а также ускорение развития легкой и пищевой промышленности и вместе со всем этим постоянное повышение жизненного уровня населения.

На новом этапе социалистического строительства, сказал Ракоши, решающее значение имеет политическое, организационное и идеологическое единство нашей партии, укрепление ее связей с массами, а также обеспечение полного, покоящегося на принципиальных основах единства и коллективности руководства во всей партии и особенно в руководящих партийных органах.

Как указал далее докладчик, новый этап строительства социализма в Венгрии характеризуется следующими моментами:

во-первых, в народном хозяйстве тесно увязывается развитие производительных сил с постоянным повышением жизненного уровня рабочего класса, всего народа. Это значит, что основной закон социализма все более последовательно и всеобъемлюще действует в обществе;

во-вторых, ликвидация возникших диспропорций, воспрепятствование возникновению новых;

в-третьих, политика социалистической индустриализации как основное средство построения социализма в Венгрии и строительства социалистического хозяйства вообще в более значительной степени опирается на экономическое сотрудничество со странами социалистического лагеря. Это сотрудничество осуществляется на более высоком уровне, особенно благодаря согласованию плана венгерского народного хозяйства с планами народного хозяйства европейских стран народной демократии и Советского Союза;

в-четвертых, одновременное и быстрое развитие экономических, торговых и культурных отношений между городом и деревней;

в-пятых, на основании всего этого союз рабочего класса и трудового крестьянства осуществится на более высоком уровне, на более высоком уровне осуществится руководство рабочего класса в рабоче-крестьянском союзе, укрепится государственная власть рабочего класса, находящегося в союзе с трудящимся крестьянством.

Ракоши рассказал о первых успехах, достигнутых в результате претворения в жизнь решений партии. Прежде всего значительно улучшилось материальное положение всего населения. Снижение цен, проведенное дважды во второй половине прошлого года, и снижение цен на мясо и жиры в марте этого года привели к тому, что население сэкономит в год 2.100 миллионов форинтов. В этом году объем жилищного строительства увеличился почти вдвое по сравнению с прошлым годом. В больших масштабах начат ремонт жилых домов. На предприятиях уделяется больше внимания охране труда, технике безопасности и развитию здравоохранения. В течение этого года уже была повышена и будет повышена еще заработная плата приблизительно половине всех рабочих и служащих. Повышаются также пенсии.

Возросли также доходы крестьянства. В соответствии с решениями партии правительство уменьшило и определило на несколько лет вперед обязательные поставки крестьян и предоставило производственным кооперативам значительные льготы по поставкам. Правительство ликвидировало ограничения в свободной продаже крестьянами излишков своих продуктов. В результате такой политики партии и правительства возросло желание крестьян увеличить свое производство. Оживилась торговля между городом и деревней, в огромных размерах вырос сбыт товаров на селе через государственную и кооперативную сеть. Возрос также, хотя и в недостаточной степени, подвоз продуктов на городские рынки.

Однако до сих пор, сказал далее докладчик, по сути дела созданы еще только начальные предпосылки подъема сельскохозяйственного производства. Нужно провести еще очень большую упорную и настойчивую работу для того, чтобы постановление партии и Совета министров от 23 декабря 1953 года о подъеме сельскохозяйственного производства было осуществлено.

Политика Венгерской партии трудящихся по крестьянскому вопросу, сказал М. Ракоши, неизменно основывается на известном ленинском лозунге: прочно опираясь на бедняцкое крестьянство, осуществлять тесный союз с середняком и ни на минуту не прекращать борьбу с богатеями, с кулачеством.

Естественно, что наша партия и рабочий класс прочно опираются на кооперативное крестьянство.

Сейчас производственные кооперативы располагают 18 процентами пахотной земли, их пахотная площадь превышает 1,7 миллиона хольдов. В производственных кооперативах объединено 200 тысяч семей, а число членов превышает четверть миллиона.

Государственные хозяйства располагают сейчас 12,5 процента всей пахотной земли страны. Однако они не используют еще огромных возможностей, заключенных в социалистическом крупном хозяйстве. В отношении госхозов самой неотложной задачей является улучшение хозяйства, повышение уровня руководства, укрепление дисциплины, закрепление рабочей силы, действенная защита государственной собственности от разбазаривания, наведение строгого порядка во всей работе госхозов.

Ракоши остановился далее на развитии государственной и кооперативной торговли. В этом году уровень розничного оборота превзойдет прошлогодний уровень на 19 процентов.

Касаясь задач второго пятилетнего народнохозяйственного плана, М. Ракоши сказал: при разработке второго пятилетнего плана, при определении его основных задач и показателей нужно принять во внимание характерные черты нового этапа строительства социализма в нашей стране, нужно обеспечить ликвидацию диспропорции, имеющейся в народном хозяйстве, обеспечить, чтобы ошибки чрезмерной индустриализации не могли повториться. Нужно обеспечить, чтобы в период второй пятилетки постоянно и последовательно осуществлялось соответствие между развитием народного хозяйства и ростом благосостояния населения.

В результате осуществления второго пятилетнего плана, подчеркнул Ракоши, отставшее в настоящее время сельское хозяйство догонит социалистическую промышленность. Во всем народном хозяйстве станет господствующим социалистический строй производства.

Затем докладчик подробно остановился на вопросах укрепления общественного и государственного строя народной демократии, на задачах культурного строительства.

Заключительный раздел доклада М. Ракоши был посвящен вопросам укрепления Венгерской партии трудящихся.

Венгерская партия трудящихся, сказал Ракоши, вот уже четвертое десятилетие борется за свободу нашего народа, за победу дела социализма. В течение четверти века она боролась за жизненные интересы рабочего класса, трудящихся, в подполье, в тяжелых условиях нелегального положения и, ведя героическую, самоотверженную борьбу с реакцией, она уже тогда в условиях свирепых преследований добилась поддержки, любви и признания со стороны лучших сынов народа. Почти за 10 лет, прошедших со времени освобождения страны, Венгерская партия трудящихся стала признанной руководящей силой страны и уверенно направляла развитие, в результате которого трудящийся народ под руководством рабочего класса стал хозяином страны.

Единство партии окрепло, и она стала сильнее, чем когда бы то ни было, потому, что окрепло и единство руководства партии. Руководство партии зиждется на строгом, принципиальном единстве, основное требование которого — руководить партией и строительством социалистического общества так, чтобы партия всегда и при любом положении наиболее успешно служила делу народа, защищала его против всяких нападений врага.

Один из наиболее важных успехов борьбы и работы Венгерской партии трудящихся заключается в том, что она пришла к съезду окрепшей, сплоченной; сила и влияние партии достигнуты благодаря тому, что она является партией трудящегося народа, что она, сплотившись с трудящимися массами, осуществляет их чаяния. Несмотря на улучшения в работе партии, еще неудовлетворительно развивается самокритика, и вышестоящие органы не оказывают должной поддержки критике снизу. Критика и самокритика являются одной из важнейших движущих сил развития партии, и поэтому партии следует непременно добиться того, чтобы вслед за критикой и самокритикой следовали быстрая и полная ликвидация ошибок и улучшение работы.

Со времени второго съезда значительно увеличилось число первичных организаций. На 1 января 1951 года было 12.933 первичные организации, а к 1 января 1954 года число их возросло до 21.551. Число членов партии составляет 864.607, из них 810.227 членов партии и 54.380 кандидатов.

Значительное место в своем докладе Ракоши уделил вопросам идеологической работы партии и работе с кадрами.

Генеральная линия нашей партии, сказал в заключение Ракоши, — построение основ социализма в нашей стране и вместе с тем последовательное повышение материального и культурного уровня нашего народа, а также непрестанная борьба за то, чтобы мы могли строить социализм в мирных условиях. Для того, чтобы осуществить генеральную линию партии, необходимо прежде всего еще больше расширить и укрепить связь партии с трудящимся народом, еще теснее сплотить ее ряды, чтобы наша партия была сейчас более единой и монолитной, чем когда бы то ни было, ибо главная сила ее наряду с правильностью ее политики заключается в ее идеологическом, политическом, организационном единстве, в единстве действий партии. Поэтому мы должны беречь единство партии, как зеницу ока, как самое дорогое сокровище.

Нужно обеспечить, чтобы враг не нашел в нашей партии не только бреши, но даже ни малейшей трещинки.

Для успешного осуществления генеральной линии партии необходимо далее еще больше укрепить и сделать нерушимым рабоче-крестьянский союз — основу нашего народного государства, залог укрепления наших завоеваний и новых побед.

Нужно расширить основу, на которой зиждется политика партии и наше народное государство. Нужно создать и развить Народный фронт независимости как широкое объединение всех патриотических и миролюбивых сил страны.

Успешное осуществление генеральной линии партии требует постоянного укрепления нашего рабоче-крестьянского государства, государства народной демократии, более активного участия широких масс в работе государства и в контроле.

Для обеспечения победы генеральной линии партии необходимо углубить, сделать крепче и еще теснее связи искренней дружбы нашего народа со строящим коммунизм Советским Союзом, освободителем нашей страны, знаменосцем борьбы за мир во всем мире, а также и со странами народной демократии Необходимо сблизиться со всеми странами, борющимися против разбойничьих империалистических войн, за свою независимость, за мир.

## III съезд Венгерской партии трудящихся

БУДАПЕШТ, 25 мая. (ТАСС). Сегодня продолжал работу третий съезд Венгерской партии трудящихся (ВПТ). На утреннем заседании начались прения по докладу первого секретаря ЦК тов. Матиаса Ракоши. Первым выступил секретарь Будапештского горкома партии Ласло Фаркаш, который подверг критике недостатки в работе промышленности столицы и в руководстве ею со стороны партийной организации.

Министр легкой промышленности Венгерской Народной Республики Арпад Кишш рассказал в своем выступлении о том, как работники легкой промышленности, осуществляя решения партии, добились некоторых успехов в увеличении производства товаров широкого потребления. Особое внимание он уделил вопросу подготовки квалифицированных кадров.

В конце заседания выступил член политбюро ЦК ВПТ Михаль Фаркаш.

## Обед у главы делегации Демократической Республики Вьетнам Фам Ван Донга в честь В. М. Молотова

ЖЕНЕВА, 25 мая. (Спец. корр. ТАСС). Делегация Демократической Республики Вьетнам на Женевском совещании сообщает, что глава делегации Фам Ван Донг дал вчера обед в честь главы советской делегации В. М. Молотова.

На обеде присутствовали также глава делегации Китайской Народной Республики Чжоу Энлай и глава делегации Корейской Народно-Демократической Республики Нам Ир.

## Вокруг Женевского совещания

ЖЕНЕВА, 25 мая. (Спец. корр. ТАСС). По полученным здесь сведениям, в ходе продолжающегося на Женевском совещании обсуждения индокитайского вопроса всеобщее признание нашла идея целесообразности непосредственного контакта между заинтересованными сторонами в целях принятия решений, позволяющих урегулировать стоящие перед совещанием проблемы. Как известно, советская делегация неоднократно указывала на желательность такого контакта между заинтересованными сторонами как в Женеве, так и на месте, в Индо-Китае, считая, что это может содействовать успешному обсуждению и разрешению не только вопроса об общем прекращении огня в Индо-Китае, но и других рассматриваемых совещанием вопросов.

Здешние наблюдатели обращают внимание на тот факт, что эта идея непосредственного контакта между заинтересованными сторонами встретила поддержку как делегации Демократической Республики Вьетнам, так делегации Франции и других делегаций, участвующих в обсуждении индо-китайского вопроса.

Наблюдатели отмечают также последовательные усилия делегации Демократической Республики Вьетнам, направленные к быстрейшему урегулированию рассматриваемых совещанием вопросов, в частности путем контакта между заинтересованными сторонами.

Здесь стало известно, что в ходе происходящего обсуждения конкретных вопросов делегация ДРВ, развивая свои предложения об общем, одновременном и скорейшем прекращении военных действий всеми вооруженными силами обеих сторон, сделала ряд уточнений. Делегация указала, что после прекращения военных действий французские самолеты не должны летать над территорией ДРВ и, следовательно, не должны использоваться в разведывательных целях. Французские военные корабли не должны заходить в территориальные воды Демократической Республики Вьетнам. Делегация ДРВ разъяснила, что в отношении регулярных войск она считает центральным вопросом вопрос об установлении зон их расположения. Урегулирование вопроса о зонах должно быть достигнуто, по мнению делегации ДРВ, в трех государствах Индо-Китая на основе обмена территориями в целях создания сплошных территорий, которые предпочтительнее, чем чересполосица. При обмене территорий делегация ДРВ считает необходимым принять во внимание политические и стратегические соображения, а также размеры территорий, количество населения и экономические условия. Необходимо, чтобы каждая территория представляла собою, в известной мере, экономическое целое.

По тем же сведениям, делегация ДРВ заявила, что она считает приемлемым предложение французской делегации об установлении демилитаризованных зон. При этом демаркационные линии зон должны по возможности проходить по естественным рубежам, что позволит наметить четкие границы.

Согласно предложениям делегации ДРВ, каждая сторона будет управлять соответствующей территорией до того момента, пока эту территорию не покинут последние группы ее войск. С этого момента данная территория переходит под управление другой стороны.

Наконец, стало известно также, что делегация ДРВ предложила созвать, в интересах ускорения прекращения военных действий, конференцию представителей командований обеих сторон для обсуждения вопроса о конкретных условиях соглашения по прекращению военных действий. Разработанный этими представителями проект соглашения должен быть представлен на утверждение Женевского совещания.

Развивая свои предложения, делегация ДРВ вновь подчеркнула, что она предусматривает полное, одновременное и скорейшее прекращение огня с запрещением ввоза в Индо-Китай новых войск, вооружения и боеприпасов. В противном случае, как неоднократно подчеркивала эта делегация, появилась бы возможность передышки и накопления новых сил для открытия военных действий, в то время как Демократическая Республика Вьетнам стремится к установлению прочного мира в Индо-Китае.

## Первенство мира по вольной борьбе

А. Мекокишвили

А. Энглас

В. Балавадзе

ШАНХАЙ, 26 мая. (ТАСС). Как передает японское радио, вчера в Токио закончились соревнования на первенство мира по вольной борьбе. Звание чемпиона оспаривал 91 сильнейший борец 15 стран—СССР, США, Турции, Ирана, Венгрии, Японии, Швеции и т. д. Борьба проходила в четыре тура. 25 мая был разыгран финал чемпионата по всем восьми весовым категориям.

Чемпион СССР 1952 и 1953 гг. Арсен Мекокишвили (тяжелый вес), который в первом туре одержал чистую победу над Тойсто Кангасниеми (Финляндия), во втором туре победил по очкам чемпиона олимпийских игр и мира Антонсона (Швеция), в третьем туре выиграл встречу по очкам у иранца Вафадана и в четвертом туре тушировал венгерского борца Нотни, в финале встретился с сильнейшим борцом Турции Ирфан Атаном и добился заслуженной победы, завоевав золотую медаль чемпиона мира.

В полутяжелом весе в финале встретились чемпион СССР Август Энглас со шведским борцом, чемпионом XV олимпийских игр 1952 года Пальмом. Энглас, который на этом соревновании одержал три победы подряд над турецким борцом Адил Атаном, японцем Нобуо Ито и венгерским борцом Ковачем, выиграл и финальную схватку. Судьи единодушно присудили ему победу по очкам над Пальмом, и он стал чемпионом мира 1954 года.

Золотую медаль чемпиона получил также чемпион СССР Вахтанг Балавадзе. В финале он встретился с иранским борцом Фардином и победил по очкам.

Советские спортсмены получили также три бронзовые медали: в легчайшем весе— М. Цалкаламанидзе; в полулегком весе — Николай Музашвили и в легком весе — Сергей Габараев.

Командное первенство завоевали турецкие борцы, набравшие 36 очков. Второе место заняла советская команда, отставшая от турецкой только на одно очко. Далее следуют команды Ирана (22 очка), Японии (19 очков), Швеции, Венгрии. 7-е место заняла команда США.

Редактор И. ЧХИКВИШВИЛИ.

ГОСУДАРСТВЕННЫЙ ДРАМАТИЧЕСКИЙ ТЕАТР им. А. С. ГРИБОЕДОВА

27 мая
Б. Балабан, В. Собко СТО МИЛЛИОНОВ
28 мая
Ю. Яновский ДОЧЬ ПРОКУРОРА
Начало в 8 час. веч.

Стадион „Динамо"
ул. Брдзола, 2.
Тел. 3-21-62.

ФУТБОЛ

27 мая
Розыгрыш первенства СССР по классу «А»
„СПАРТАК" — „ДИНАМО"
(Минск) (Тбилиси)
(основной состав)
Начало в 6 час. 45 мин.

### ИЗВЕЩЕНИЕ

27 мая в 6 час. 30 мин. вечера в зале заседаний РК имени 26 комиссаров состоится лекция т. Сулеймана на тему: «Международное положение».

### СЕГОДНЯ В ТЕАТРАХ

Театр оперы и балета имени З. Палиашвили — «Евгений Онегин» (с уч. П. Лисициан и Н. Даутова, в 8 ч. веч.); театр имени Ш. Руставели — «Пока солнце взойдет, роса очи выест» (гастроли Львовского драматического театра им. М. Заньковецкой, в 8 ч.веч.); театр имени К. Марджанишвили — «Не называя фамилий» (в 8 ч. веч., в Доме железнодорожника, Плехановский пр., 127-а); театр имени А. Грибоедова — «Сто миллионов» (в 8 ч. веч.); театр армянской драмы—«Разоренный очаг» (в 8 ч. веч.); театр музкомедии—«Женихи» (в 8 ч. веч.); грузинский ТЮЗ — «Студент 3-го курса» (аб. № 44. в 6 ч. веч.); русский ТЮЗ —«Павлик Морозов» (в 11 ч. ут., в ПКО имени Орджоникидзе); русский кукольный театр—«Лесные артисты» (в 10 ч., в 12 ч. ут., в 2ч. и в 4 ч. дня);

Дирекция, партийный комитет, заводской комитет профсоюза металлургов, заводской комитет комсомола и весь коллектив Закавказского металлургического завода, извещают о смерти главного механика завода Сергея Платоновича Чхеидзе и выражают соболезнование семье покойного.

АДРЕС РЕДАКЦИИ и ИЗДАТЕЛЬСТВА: Тбилиси, пр. Руставели, 42. ТЕЛЕФОНЫ: заместители редактора — 3-18-04, 3-18-07, ответственный секретарь — 3-17-06, секретариат — 3-59-65, приемная — 3-11-24; ОТДЕЛЫ: партийной жизни — 3-14-82, пропаганды марксистско-ленинской теории — 3-11-22, советского строительства, обзоров печати — 3-30-61, литературы и искусства — 3-63-28, культуры—3-11-22, промышленности, транспорта и товарооборота — 3-22-82, сельского хозяйства — 3-19-49, республиканской информации — 3-17-03, писем — 3-12-83, местных корреспондентов — 3-16-27, иностранный — 3-17-44. Издательство — 3-22-63. Прием объявлений — 3-18-02. Бухгалтерия — 3-64-42. Директор типографии — 3-16-70. Техническая часть — 3-11-28.

Типография «Заря Востока» им. А. Ф. Мясникова, Главного управления по делам полиграфической промышленности, издательств и книжной торговли Министерства культуры Грузинской ССР. — УЭ00420