ПРОЛЕТАРИИ ВСЕХ СТРАН, СОЕДИНЯЙТЕСЬ!

ЗАРЯ ВОСТОКА

ГОД ИЗДАНИЯ 32-Й

ОРГАН ЦЕНТРАЛЬНОГО И ТБИЛИССКОГО КОМИТЕТОВ КОМПАРТИИ ГРУЗИИ И СОВЕТОВ ДЕПУТАТОВ ТРУДЯЩИХСЯ ГРУЗИНСКОЙ ССР

„ზარია ვოსტოკა" – საქართველოს კომპარტიის ცენტრალური კომიტეტის, თბილისის კომიტეტისა და საქართველოს სსრ მშრომელთა დეპუტატების საბჭოების ორგანო

№ 129 (9011) Среда, 2 июня 1954 г. Цена 20 коп.

К новым успехам на благо Родины!

27—29 мая состоялась шестая сессия Верховного Совета Грузинской ССР третьего созыва. Сессия утвердила Государственный бюджет Грузинской ССР на 1954 год, Указы Президиума Верховного Совета Грузинской ССР, рассмотрела вопрос о некоторых изменениях в составе Верховного суда Грузинской ССР, избрала народных заседателей специальных судов, действующих на территории нашей республики, обсудила вопрос о заместителе Председателя Президиума Верховного Совета Грузинской ССР.

Вся работа сессии прошла в обстановке деловитости, высокой активности депутатов. Избранники народа подвели итоги работы, проделанной трудящимися Советской Грузии в период между пятой и шестой сессиями Верховного Совета республики, говорили о том, как претворяются в жизнь исторические решения XIX съезда КПСС, пятой сессии Верховного Совета СССР третьего созыва, сентябрьского и февральско-мартовского Пленумов ЦК КПСС, XVI съезда Компартии Грузии. В выступлениях на сессии вскрывались серьезные недочеты, имеющиеся в промышленности, на транспорте, стройках, в сельском хозяйстве, культурном строительстве. Было указано на наличие богатейших резервов и ресурсов, которые должны быть быстрее и шире использованы в целях успешного выполнения задач, поставленных первой сессией Верховного Совета СССР четвертого созыва, осуществления решений партии и правительства, направленных на крутой подъем сельского хозяйства, производства товаров народного потребления, развитие советской торговли, дальнейшее повышение благосостояния народа.

Утвержденный сессией Верховного Совета Государственный бюджет Грузинской ССР на 1954 год в объеме 2.775.186.000 рублей является еще одним свидетельством неустанной заботы партии и правительства о благе советских людей. Бюджет составлен с учетом заданий народнохозяйственного плана 1954 года.

Нынешний Государственный бюджет Грузинской ССР превышает на 4,5 процента фактические расходы бюджета 1953 года. Он дает возможность осуществить большую программу хозяйственного и культурного строительства, 28,7 процента всех расходов бюджета, или 796.845.000 рублей, направляются на финансирование народного хозяйства; из этой суммы в промышленность будет вложено 235.656 тысяч рублей, в сельское хозяйство — 237.045 тысяч рублей. Кроме бюджетных средств, в текущем году на нужды народного хозяйства расходуется 587.619 тысяч рублей из собственных средств предприятий и организаций. Это значит, что ассигнования на народное хозяйство в этом году на 95.161 тысячу рублей выше фактических расходов 1953 года на те же цели.

Интересы успешного выполнения бюджета требуют решительного увеличения внутрихозяйственных накоплений и наиболее рационального и экономного их использования. В свою очередь рост внутрихозяйственных накоплений немыслим без неуклонного расширения производства, систематического снижения себестоимости продукции и издержек обращения, осуществления жесткого режима экономии в расходовании средств.

Один из главных источников доходов бюджета—отчисления от прибылей предприятий и хозяйственных организаций. В нынешнем году, например, эти отчисления должны составить 22 процента всех доходов бюджета.

Чтобы справиться с поставленной задачей, руководители министерств и предприятий обязаны обеспечить рентабельную работу всех отраслей промышленности. Путь к этому—неустанная борьба за рост производительности труда, увеличение выпуска, повышение качества и снижение себестоимости продукции. Надо постоянно помнить мудрое указание великого Ленина о том, что повышение производительности труда составляет коренную задачу нового общества, без разрешения которой невозможен переход к коммунизму.

Между тем, как отмечалось на сессии, у нас еще немало предприятий и целых отраслей промышленности, которые не выполняют государственных планов, плохо борются за повышение производительности труда, снижение себестоимости продукции. По Министерству промышленности продовольственных товаров республики такими предприятиями являются 29 чайных фабрик, 13 предприятий Сакпуртреста. Министерство промышленных товаров широкого потребления не выполнило задание по снижению себестоимости сравнимой товарной продукции на 0,4 процента. Неудовлетворительные показатели в этом отношении также у предприятий Министерства лесной и бумажной промышленности — Ахметского лесопильного завода и Мцхетской спичечной фабрики. До сих пор еще имеется немало фактов, когда на предприятиях, находящихся примерно в одинаковых условиях, себестоимость аналогичной продукции резко различается. Многое надо сделать и для решительного улучшения качества продукции, в особенности в отраслях промышленности, выпускающих товары народного потребления: швейной, обувной, пищевой и других.

1954 год должен стать годом нового подъема угольной промышленности Грузии. Необходимость этого продиктована возросшими потребностями в угле промышленных предприятий, транспорта и, особенно, металлургии. Широкий размах получило в настоящее время в республике энергетическое строительство. Задачей этого строительства является—увеличить в ближайшие годы мощность гидроэлектростанций более чем в 2 раза, а их выработку—в 2,5 раза. В Грузии осуществляются большие строительные работы. В связи с этим, как указывалось на сессии, следует в корне улучшить организацию труда на стройках, смелее внедрять здесь механизацию, полнее использовать технику, шире распространять передовой опыт строителей столицы нашей Родины — Москвы.

Вдохновенно трудится наше колхозное крестьянство. На полях и плантациях, в садах и на виноградниках Грузии закладываются основы высокого урожая нынешнего года. Первостепенная обязанность всех наших колхозов, совхозов и МТС—организованно и высококачественно завершить весенние работы, не допускать нарушений правил агротехники, привести в действие все силы и технику для проведения сева и посадки пропашных культур квадратно-гнездовым способом. Добиться права участия на Всесоюзной сельскохозяйственной выставке 1955 года—благородная цель каждого колхоза, совхоза, каждой МТС. Эта цель может быть достигнута лишь при условии умело налаженного социалистического соревнования за развитие и приумножение доходов артельного хозяйства, высокие урожаи всех сельскохозяйственных культур, рентабельную работу совхозов, лучшее использование техники МТС, широкое распространение передового опыта и достижений науки.

Государственным бюджетом Грузинской ССР предусмотрено израсходовать в этом году на финансирование социально-культурных нужд населения — просвещение, здравоохранение и т.д.— 1.766.286.000 рублей, т. е. 63,6 процента всего объема бюджета. Тем самым бюджет создает широкие возможности для дальнейшего развития науки, культуры.

Выполнение бюджета 1954 года явится новым вкладом грузинского народа в коммунистическое строительство.

Осуществляя директивы партии и правительства, руководители министерств и другие руководящие советские и хозяйственные работники должны постоянно заботиться об улучшении государственного аппарата, последовательно бороться за сокращение расходов на его содержание, искоренять канцелярский стиль и бюрократизм, повысить ответственность всех работников за выполнение народнохозяйственного плана, обязательств перед бюджетом.

Трудящиеся нашей республики с глубоким удовлетворением встретили Государственный бюджет Грузинской ССР на 1954 год. Нет сомнения в том, что в городах и селах Советской Грузии еще шире развернется социалистическое соревнование за высокую производительность труда, за претворение в жизнь задач народнохозяйственного плана 1954 года.

Дни работы шестой сессии Верховного Совета Грузинской ССР совпали с днями великого торжества народов СССР—празднованием 300-летия воссоединения Украины с Россией. Ленинско-сталинская дружба народов нашей страны — могучая движущая сила советского общества. Выражая думы и чувства всех трудящихся нашей республики, депутаты Верховного Совета в своих выступлениях на сессии с глубокой взволнованностью, с безграничной любовью и благодарностью говорили о старшем брате в семье советских народов — о великом русском народе, его постоянной помощи грузинскому народу, как и всем другим народам нашей Родины. Глубоко в сердце каждого советского человека запали пламенные слова здравицы, провозглашенной в Приветствии Президиума Верховного Совета СССР, Совета Министров СССР, Центрального Комитета КПСС украинскому народу: «Да здравствует нерушимая дружба украинского, русского, всех народов нашей страны — вечный и надежный залог их национальной независимости и свободы, процветания и счастья!»

В дружной семье народов Советского Союза грузинский народ, под знаменем Маркса — Энгельса — Ленина — Сталина, под руководством великой Коммунистической партии, добьется новых побед в борьбе за дальнейшее укрепление могущества социалистической Родины, за торжество коммунизма в нашей стране.

От Президиума Верховного Совета РСФСР и Совета Министров РСФСР

Президиум Верховного Совета РСФСР и Совет Министров РСФСР выражают сердечную признательность и благодарность всем общественным организациям, учреждениям и лицам, приславшим приветствия, поздравления и пожелания в связи с празднованием 300-летия воссоединения Украины с Россией.

ПРЕЗИДИУМ ВЕРХОВНОГО СОВЕТА РСФСР
СОВЕТ МИНИСТРОВ РСФСР.

Сессия Верховного Совета РСФСР

31 мая в Москве открылась пятая сессия Верховного Совета РСФСР. Зал заседаний Большого Кремлевского дворца заполнили избранники великого русского народа и других народов Российской Федерации. Присутствуют многочисленные гости—передовые люди московской промышленности, деятели науки и культуры, партийные и советские работники.

Верховный Совет РСФСР начал свою работу в обстановке исключительного подъема и воодушевления, вызванного всенародными торжествами в честь 300-летия воссоединения Украины с Россией. Два дня назад в этом зале на Юбилейной сессии Верховного Совета РСФСР на разных языках прозвучали слова верности нерушимой дружбе народов, слова горячей признательности великому русскому народу, снискавшему любовь и доверие всех трудящихся нашей страны, всех народов мира. Сегодня Верховный Совет РСФСР собрался, чтобы утвердить Государственный бюджет республики на 1954 год и отчет об исполнении бюджета за 1953 год.

За столом Председателя—Председатель Верховного Совета РСФСР депутат **Л. Н. Соловьев**, заместители Председателя депутаты **А. С. Борисенко, К. М. Абдуллина, Н. А. Муравьева, С. М. Бутузов, М. З. Азизов, Е. И. Третьякова, А. А. Ильюшин, И. В. Окунев.**

В ложах Президиума — члены Президиума Верховного Совета РСФСР, министры.

Председатель Верховного Совета РСФСР депутат **Л. Н. Соловьев** объявляет пятую сессию Верховного Совета РСФСР открытой.

Слово предоставляется Председателю Мандатной комиссии депутату **И. Т. Гришину** для доклада о результатах проверки полномочий вновь избранных депутатов вместо выбывших по трем избирательным округам.

Депутатами избраны: по Грозненскому—Молотовскому избирательному округу № 283 Грозненской области А. И Яковлев, по Москворецкому избирательному округу № 24 города Москвы—В. И. Прохоров, по Тульскому сельскому избирательному округу № 612 Тульской области—И. М. Седов. Верховный Совет утвердил доклад Мандатной комиссии и признал полномочия избранных депутатов.

Единогласно принимается следующая повестка дня:

1. Утверждение Государственного бюджета РСФСР на 1954 год и отчета об исполнении Государственного бюджета РСФСР за 1953 год.

2. Утверждение Указов Президиума Верховного Совета РСФСР.

Слово для доклада предоставляется министру финансов РСФСР депутату **И. И. Фадееву.**

— Народы Российской Федерации,— говорит он,— достигли больших успехов в хозяйственном и культурном строительстве. Государственный план развития народного хозяйства РСФСР на 1953 год в целом был выполнен успешно. В результате принятых Правительством Союза ССР решений, направленных на всемерное расширение производства предметов народного потребления, республиканская и местная промышленность развивалась более высокими темпами, чем это первоначально намечалось. План производства перевыполнен по многим видам продукции. Сверх годового плана выпущено большое количество хлопчатобумажных и шерстяных тканей, швейных изделий и обуви, мяса, растительного масла, кондитерских изделий и других товаров.

В соответствии с решениями сентябрьского Пленума ЦК партии сельскому хозяйству республики уже в прошлом году была оказана большая помощь. Машинно-тракторные станции получили значительное количество новых тракторов, комбайнов, грузовых автомашин, почвообрабатывающих, посевных и уборочных машин, оборудования и машин для животноводческих ферм.

Проведенное в прошлом году одно из самых крупных за последние годы снижение государственных розничных цен еще больше повысило реальную заработную плату рабочих и служащих. Снижение сельскохозяйственного налога, предоставление ряда других налоговых льгот, повышение заготовительных цен значительно увеличили доходы колхозников и другого населения, занимающегося сельским хозяйством. Расширялась советская торговля, выросло народное потребление.

В городах и селах республики открыты новые школы и больницы, родильные дома и детские ясли, культурно-просветительные учреждения; широким фронтом осуществлялось жилищное строительство.

Достижения в развитии хозяйства республики способствовали исполнению Государственного бюджета. Он выполнен по доходам на 100 процентов и по расходам — на 99,8 процента.

Докладчик отмечает, что при успешном выполнении доходов бюджета в целом не полностью поступили отчисления от прибылей государственных предприятий и хозяйственных организаций. Не выполнили своих обязательств Министерство промышленности продовольственных товаров РСФСР, Министерство промышленных товаров широкого потребления РСФСР, Министерство жилищно-гражданского строительства, промысловая кооперация. Многие предприятия этих министерств и артели промысловой кооперации не вели должной борьбы за режим экономии, допустили перерасходы, потери от брака и непроизводительные расходы. Вследствие этого они не выполнили заданий по снижению себестоимости продукции и накоплениям.

Государственный бюджет РСФСР на 1954 год обеспечивает необходимыми средствами дальнейший подъем хозяйства и повышение благосостояния всех народов республики. В бюджете запроектированы большие ассигнования на мероприятия по крутому подъему сельского хозяйства и производства товаров народного потребления, проводимые Коммунистической партией и Советским правительством на базе дальнейшего развития тяжелой промышленности, составляющей основу основ социалистической экономики. Бюджет исходит из неуклонного роста производства, повышения производительности труда, снижения себестоимости продукции, выявления и максимального использования резервов, имеющихся в народном хозяйстве.

Общий объем Государственного бюджета РСФСР на 1954 год намечен в сумме 66.570,1 миллиона рублей, что означает увеличение против прошлого года на 5.089,7 миллиона рублей, или на 8,3 процента.

Характеризуя отдельные статьи расхода, докладчик подчеркивает, что основная часть средств бюджета республики — 60.787,1 миллиона рублей, или 91.3 процента, направляются на финансирование народного хозяйства и социально-культурных мероприятий. В этих цифрах бюджета наглядно проявляется постоянная забота Партии и Правительства о повышении материального и культурного уровня жизни трудящихся, о развитии республиканского и местного хозяйства. Вместе с тем в бюджете республики, как и во всем Государственном бюджете СССР, отражена мирная политика Советского государства, последовательно и твердо проводимая Коммунистической партией и Правительством Советского Союза.

На финансирование народного хозяйства предусмотрено 28.009,6 миллиона рублей. По сравнению с 1953 годом расходы на народное хозяйство увеличиваются на 5.451,8 миллиона рублей, или на 24,2 процента.

Республиканская и местная промышленность должна выработать в нынешнем году товаров народного потребления на 109 миллиардов рублей, значительно больше, чем в прошлом году. Увеличивается выпуск продовольственных товаров, тканей, одежды, обуви, мебели, металлической посуды. Расширяется производство велосипедов, радиоприемников, холодильников и многих других изделий, пользующихся большим спросом населения. Намеченная программа производства товаров народного потребления обеспечивает в текущем году досрочно — в четыре года — выполнение местной промышленностью и промысловой кооперацией заданий пятилетнего плана как по общему выпуску товаров, так и по многим важнейшим изделиям.

На финансирование мероприятий по дальнейшему подъему сельского хозяйства РСФСР, освоению целинных и залежных земель выделяется 12.067,2 миллиона рублей. Колхозы и совхозы районов Сибири, Урала, Поволжья и Северного Кавказа за два года обязаны освоить 6.800 тысяч гектаров целинных и залежных земель, из них уже весной засевается 1. 600 тысяч гектаров. За счет освоения этих земель наша республика должна дать стране в 1955 году дополнительно 650—700 миллионов пудов зерна.

С каждым годом увеличиваются вложения государственных средств в жилищное строительство, благоустройство городов, рабочих поселков и других населенных пунктов, в строительство и ремонт коммунальных предприятий. В 1954 году намечено затратить на эти цели 6.108,4 миллиона рублей — на 725,3 миллиона рублей больше, чем в прошлом году.

В истекшем году государственными предприятиями, учреждениями, местными Советами и населением городов и рабочих поселков с помощью государственного кредита в республике построены жилые дома общей площадью около 19 миллионов квадратных метров. В сельских местностях построено свыше 200 тысяч жилых домов. В этом году жилищное строительство развертывается еще шире, вводятся в действие новые коммунальные предприятия, увеличивается парк трамвайных вагонов и троллейбусов, будет осуществляться газификация квартир еще в 6 городах. Намного повышены ассигнования на благоустройство городов, рабочих поселков и сельских районных центров.

Главной статьей расходов бюджета является финансирование социально-культурных мероприятий — народного образования, здравоохранения, социального обеспечения. На социально-культурные мероприятия предусматривается 42.098 миллионов рублей — почти на 2 миллиарда рублей больше расходов прошлого года. На содержание начальных, семилетних и средних школ по бюджету запроектировано 12.073 миллиона рублей. Ассигнования на здравоохранение и физическую культуру запроектированы в бюджете Республики в сумме 13.407,2 миллиона рублей.

Советское государство, выделяя большие средства на социально-культурные мероприятия, — подчеркивает докладчик, — требует, чтобы они расходовались по прямому назначению, по-хозяйски, в наибольшей пользой для социалистической Родины.

Осуществление предусмотренной народнохозяйственным планом и бюджетом Республики большой программы хозяйственного и культурного строительства полностью обеспечивается поступлениями в бюджет доходами, в связи с увеличением выпуска промышленной и сельскохозяйственной продукции и расширением товарооборота в нынешнем году вновь значительно повышаются доходы бюджета от социалистического хозяйства при одновременном дальнейшем снижении налоговых платежей населения. В 1953 году сельскохозяйственный налог был понижен по республике по сравнению с 1952 годом на 44,9 процента. В нынешнем году уровень обложения этим налогом снижается против 1952 года больше чем в два с половиной раза.

Характеризуя доходы бюджета, докладчик критикует ряд министерств, предприятия которых не справляются с государственными заданиями и в результате недодают крупные суммы налога с оборота. Важнейшим условием успешного выполнения народнохозяйственного плана и Государственного бюджета является дальнейшее повышение производительности труда, снижение себестоимости продукции, соблюдение строжайшего режима экономии в использовании государственных средств. Обязанность руководителей производства заключается в том, чтобы находить резервы, обращать их в действие, добиваться максимальных результатов при меньших затратах.

Руководителям предприятий местной кооперативной промышленности надо настойчиво добиваться, чтобы изделия этой промышленности по своему качеству не уступали лучшей продукции, выпускаемой предприятиями союзных министерств и министерств республики, и чтобы бытовое обслуживание населения производилось образцово.

Трудящиеся нашей республики, — говорит в заключение докладчик, — с величайшим удовлетворением встретили Указ Президиума Верховного Совета СССР о награждении Российской Советской Федеративной Социалистической Республики орденом Ленина в ознаменование 300-летия воссоединения Украины с Россией за выдающиеся успехи русского народа и всех народов Российской Федерации в государственном, хозяйственном и культурном строительстве. В ответ на эту высокую награду русский народ, все народы Российской Федерации будут еще самоотверженнее бороться за дальнейшее укрепление могущества Советского государства, безопасности нашей Родины, за новый подъем социалистической экономики и культуры, за неуклонное повышение благосостояния народа.

Народы Российской Советской Федеративной Социалистической Республики сделают все необходимое для успешного выполнения народнохозяйственного плана и Государственного бюджета и под руководством Партии и Правительства добьются новых успехов в строительстве коммунизма.

С содокладом Бюджетной комиссии выступил Председатель Бюджетной комиссии депутат **С. П. Афанасьев.** Он предлагает утвердить отчет об исполнении Государственного бюджета РСФСР за 1953 год и Государственный бюджет республики на 1954 год с поправками Бюджетной комиссии.

На этом первое заседание Верховного Совета Российской Федерации заканчивается.

(ТАСС).

Законы и постановления, принятые Верховным Советом Грузинской ССР

ОБ УТВЕРЖДЕНИИ УКАЗА ПРЕЗИДИУМА ВЕРХОВНОГО СОВЕТА ГРУЗИНСКОЙ ССР «ОБ ОСВОБОЖДЕНИИ тов. ХОШТАРИЯ С. Г. ОТ ОБЯЗАННОСТЕЙ ПРЕДСЕДАТЕЛЯ ГОСУДАРСТВЕННОЙ ПЛАНОВОЙ КОМИССИИ СОВЕТА МИНИСТРОВ ГРУЗИНСКОЙ ССР»

Верховный Совет Грузинской Советской Социалистической Республики постановляет:

Утвердить Указ Президиума Верховного Совета Грузинской ССР от 8 апреля 1954 года «Об освобождении тов. Хоштария С. Г. от обязанностей Председателя Государственной плановой комиссии Совета Министров Грузинской ССР».

Председатель Президиума Верховного Совета Грузинской ССР М. ЧУБИНИДЗЕ.
Секретарь Президиума Верховного Совета Грузинской ССР Т. КВЛИВИДЗЕ.
г. Тбилиси. 29 мая 1954 г.

ОБ УТВЕРЖДЕНИИ УКАЗА ПРЕЗИДИУМА ВЕРХОВНОГО СОВЕТА ГРУЗИНСКОЙ ССР «О НАЗНАЧЕНИИ тов. ЛАГИДЗЕ И. Н. ПРЕДСЕДАТЕЛЕМ ГОСУДАРСТВЕННОЙ ПЛАНОВОЙ КОМИССИИ СОВЕТА МИНИСТРОВ ГРУЗИНСКОЙ ССР»

Верховный Совет Грузинской Советской Социалистической Республики постановляет:

Утвердить Указ Президиума Верховного Совета Грузинской ССР от 15 апреля 1954 года «О назначении тов. Лагидзе И. Н. Председателем Государственной плановой комиссии Совета Министров Грузинской ССР».

Председатель Президиума Верховного Совета Грузинской ССР М. ЧУБИНИДЗЕ.
Секретарь Президиума Верховного Совета Грузинской ССР Т. КВЛИВИДЗЕ.
г. Тбилиси. 29 мая 1954 г.

ОБ УТВЕРЖДЕНИИ УКАЗА ПРЕЗИДИУМА ВЕРХОВНОГО СОВЕТА ГРУЗИНСКОЙ ССР «О НАЗНАЧЕНИИ тов. ИНАУРИ А. Н. ПРЕДСЕДАТЕЛЕМ КОМИТЕТА ГОСУДАРСТВЕННОЙ БЕЗОПАСНОСТИ ПРИ СОВЕТЕ МИНИСТРОВ ГРУЗИНСКОЙ ССР»

Верховный Совет Грузинской Советской Социалистической Республики постановляет:

Утвердить Указ Президиума Верховного Совета Грузинской ССР от 10 апреля 1954 года «О назначении тов. Инаури А. Н. Председателем Комитета государственной безопасности при Совете Министров Грузинской ССР».

Председатель Президиума Верховного Совета Грузинской ССР М. ЧУБИНИДЗЕ.
Секретарь Президиума Верховного Совета Грузинской ССР Т. КВЛИВИДЗЕ.
г. Тбилиси. 29 мая 1954 г.

ОБ ОСВОБОЖДЕНИИ тов. ПУРЦХВАНИДЗЕ Б. З. ОТ ОБЯЗАННОСТЕЙ ПРЕДСЕДАТЕЛЯ ВЕРХОВНОГО СУДА ГРУЗИНСКОЙ ССР

Верховный Совет Грузинской Советской Социалистической Республики постановляет:

Освободить тов. Пурцхванидзе Бориса Захарьевича от обязанностей Председателя Верховного суда Грузинской ССР, согласно личной просьбе.

Председатель Президиума Верховного Совета Грузинской ССР М. ЧУБИНИДЗЕ.
Секретарь Президиума Верховного Совета Грузинской ССР Т. КВЛИВИДЗЕ.
г. Тбилиси. 29 мая 1954 г.

ОБ ИЗБРАНИИ тов. ДОЛИДЗЕ И. С. ПРЕДСЕДАТЕЛЕМ ВЕРХОВНОГО СУДА ГРУЗИНСКОЙ ССР

Верховный Совет Грузинской Советской Социалистической Республики постановляет:

Избрать тов. Долидзе Исидора Самсоновича Председателем Верховного суда Грузинской ССР.

Председатель Президиума Верховного Совета Грузинской ССР М. ЧУБИНИДЗЕ.
Секретарь Президиума Верховного Совета Грузинской ССР Т. КВЛИВИДЗЕ.
г. Тбилиси. 29 мая 1954 г.

О ЗАМЕСТИТЕЛЕ ПРЕДСЕДАТЕЛЯ ПРЕЗИДИУМА ВЕРХОВНОГО СОВЕТА ГРУЗИНСКОЙ ССР тов. ДАВИТАДЗЕ Д. А.

Верховный Совет Грузинской Советской Социалистической Республики постановляет:

Освободить тов. Давитадзе Давида Алиевича от обязанностей Заместителя Председателя Президиума Верховного Совета Грузинской ССР, в связи с переводом его на другую работу.

Председатель Президиума Верховного Совета Грузинской ССР М. ЧУБИНИДЗЕ.
Секретарь Президиума Верховного Совета Грузинской ССР Т. КВЛИВИДЗЕ.
г. Тбилиси. 29 мая 1954 г.

ОБ УТВЕРЖДЕНИИ УКАЗА ПРЕЗИДИУМА ВЕРХОВНОГО СОВЕТА ГРУЗИНСКОЙ ССР «ОБ ОСВОБОЖДЕНИИ тов. ЗОДЕЛАВА И. С. ОТ ДОЛЖНОСТИ ПЕРВОГО ЗАМЕСТИТЕЛЯ ПРЕДСЕДАТЕЛЯ СОВЕТА МИНИСТРОВ ГРУЗИНСКОЙ ССР»

Верховный Совет Грузинской Советской Социалистической Республики постановляет:

Утвердить Указ Президиума Верховного Совета Грузинской ССР от 16 января 1954 года «Об освобождении тов. Зоделава И. С. от должности Первого Заместителя Председателя Совета Министров Грузинской ССР».

Председатель Президиума Верховного Совета Грузинской ССР М. ЧУБИНИДЗЕ.
Секретарь Президиума Верховного Совета Грузинской ССР Т. КВЛИВИДЗЕ.
г. Тбилиси. 29 мая 1954 г.

ОБ УТВЕРЖДЕНИИ УКАЗА ПРЕЗИДИУМА ВЕРХОВНОГО СОВЕТА ГРУЗИНСКОЙ ССР «О НАЗНАЧЕНИИ тов. КУЧАВА М. И. ПЕРВЫМ ЗАМЕСТИТЕЛЕМ ПРЕДСЕДАТЕЛЯ СОВЕТА МИНИСТРОВ ГРУЗИНСКОЙ ССР»

Верховный Совет Грузинской Советской Социалистической Республики постановляет:

Утвердить Указ Президиума Верховного Совета Грузинской ССР от 16 января 1954 года «О назначении тов. Кучава М. И. Первым Заместителем Председателя Совета Министров Грузинской ССР».

Председатель Президиума Верховного Совета Грузинской ССР М. ЧУБИНИДЗЕ.
Секретарь Президиума Верховного Совета Грузинской ССР Т. КВЛИВИДЗЕ.
г. Тбилиси. 29 мая 1954 г.

Законы и постановления, принятые Верховным Советом Грузинской ССР

ОБ УТВЕРЖДЕНИИ УКАЗА ПРЕЗИДИУМА ВЕРХОВНОГО СОВЕТА ГРУЗИНСКОЙ ССР «ОБ ОСВОБОЖДЕНИИ тов. ГЕОРГАДЗЕ М. П. ОТ ДОЛЖНОСТИ ПЕРВОГО ЗАМЕСТИТЕЛЯ ПРЕДСЕДАТЕЛЯ СОВЕТА МИНИСТРОВ ГРУЗИНСКОЙ ССР И МИНИСТРА СЕЛЬСКОГО ХОЗЯЙСТВА ГРУЗИНСКОЙ ССР»

Верховный Совет Грузинской Советской Социалистической Республики постановляет:

Утвердить Указ Президиума Верховного Совета Грузинской ССР от 5 марта 1954 года «Об освобождении тов. Георгадзе М. П. от должности Первого Заместителя Председателя Совета Министров Грузинской ССР и Министра сельского хозяйства Грузинской ССР».

Председатель Президиума Верховного Совета Грузинской ССР М. ЧУБИНИДЗЕ.
Секретарь Президиума Верховного Совета Грузинской ССР Т. КВЛИВИДЗЕ.
г. Тбилиси. 29 мая 1954 г.

ОБ УТВЕРЖДЕНИИ УКАЗОВ ПРЕЗИДИУМА ВЕРХОВНОГО СОВЕТА ГРУЗИНСКОЙ ССР ОБ ОСВОБОЖДЕНИИ НЕКОТОРЫХ МИНИСТРОВ ГРУЗИНСКОЙ ССР

Верховный Совет Грузинской Советской Социалистической Республики постановляет:

Утвердить Указы Президиума Верховного Совета Грузинской ССР:

Об освобождении Заместителя Председателя Совета Министров Грузинской ССР тов. Цимакуридзе Кондратия Сократовича от должности Министра финансов Грузинской ССР;

об освобождении тов. Джабуа Георгия Андреевича от должности Министра коммунального хозяйства и жилищно-гражданского строительства Грузинской ССР;

об освобождении тов. Топуридзе Михаила Евстафьевича от должности Министра Государственного контроля Грузинской ССР;

об освобождении тов. Инаури Алексея Николаевича от должности Министра внутренних дел Грузинской ССР;

об освобождении тов. Хелидзе Александра Тадеозовича от должности Министра здравоохранения Грузинской ССР;

об освобождении тов. Лагидзе Ильи Никифоровича от должности Министра водного хозяйства Грузинской ССР.

Председатель Президиума Верховного Совета Грузинской ССР М. ЧУБИНИДЗЕ.
Секретарь Президиума Верховного Совета Грузинской ССР Т. КВЛИВИДЗЕ.
г. Тбилиси. 29 мая 1954 г.

ОБ УТВЕРЖДЕНИИ УКАЗОВ ПРЕЗИДИУМА ВЕРХОВНОГО СОВЕТА ГРУЗИНСКОЙ ССР О НАЗНАЧЕНИИ МИНИСТРОВ ГРУЗИНСКОЙ ССР

Верховный Совет Грузинской Советской Социалистической Республики постановляет:

Утвердить Указы Президиума Верховного Совета Грузинской ССР:

О назначении тов. Чхеидзе Бежана Александровича Министром финансов Грузинской ССР;

о назначении тов. Баригяна Карла Исааковича Министром коммунального хозяйства Грузинской ССР;

о назначении тов. Джабуа Георгия Андреевича Министром жилищно-гражданского строительства Грузинской ССР;

о назначении тов. Твалчрелидзе Георгия Григорьевича Министром государственного контроля Грузинской ССР;

о назначении тов. Мамамтавришвили Давида Григорьевича Министром здравоохранения Грузинской ССР;

о назначении тов. Дурмишидзе Сергея Васильевича Министром сельского хозяйства Грузинской ССР;

о назначении тов. Джанджгава Владимира Николаевича Министром внутренних дел Грузинской ССР;

о назначении тов. Кобулия Георгия Самсоновича Министром водного хозяйства Грузинской ССР;

о назначении тов. Джомарджидзе Георгия Семеновича Министром промышленности мясных и молочных продуктов Грузинской ССР.

Председатель Президиума Верховного Совета Грузинской ССР М. ЧУБИНИДЗЕ.
Секретарь Президиума Верховного Совета Грузинской ССР Т. КВЛИВИДЗЕ.
г. Тбилиси. 29 мая 1954 г.

ЗАКОН

ОБ УТВЕРЖДЕНИИ УКАЗА ПРЕЗИДИУМА ВЕРХОВНОГО СОВЕТА ГРУЗИНСКОЙ ССР «О ВНЕСЕНИИ ИЗМЕНЕНИЙ В КОДЕКС ЗАКОНОВ О БРАКЕ, СЕМЬЕ И ОПЕКЕ ГРУЗИНСКОЙ ССР»

Верховный Совет Грузинской Советской Социалистической Республики постановляет:

Утвердить Указ Президиума Верховного Совета Грузинской ССР от 30 декабря 1953 года «О внесении изменений в кодекс законов о браке, семье и опеке Грузинской ССР».

Председатель Президиума Верховного Совета Грузинской ССР М. ЧУБИНИДЗЕ.
Секретарь Президиума Верховного Совета Грузинской ССР Т. КВЛИВИДЗЕ.
г. Тбилиси. 29 мая 1954 г.

ЗАКОН

ОБ УТВЕРЖДЕНИИ УКАЗОВ ПРЕЗИДИУМА ВЕРХОВНОГО СОВЕТА ГРУЗИНСКОЙ ССР

Верховный Совет Грузинской Советской Социалистической Республики постановляет:

Утвердить Указы Президиума Верховного Совета Грузинской ССР:

1. От 26 декабря 1953 года «О переименовании Министерства сельского хозяйства и заготовок Грузинской ССР».
2. От 16 января 1954 года «Об образовании Министерства коммунального хозяйства Грузинской ССР и Министерства жилищно-гражданского строительства Грузинской ССР».
3. От 3 февраля 1954 года «Об образовании Министерства водного хозяйства Грузинской ССР».
4. От 10 апреля 1954 года «Об образовании при Совете Министров Грузинской ССР Комитета государственной безопасности».
5. От 15 мая 1954 года «Об образовании Министерства промышленности мясных и молочных продуктов Грузинской ССР».

В соответствии с этими Указами, внести изменения и дополнения в статьи 50, 55 и 56 Конституции Грузинской ССР, изложив эти статьи следующим образом:

«Статья 50. Совет Министров Грузинской ССР образуется Верховным Советом Грузинской ССР в составе:

Председателя Совета Министров Грузинской ССР;
Первых заместителей Председателя Совета Министров Грузинской ССР;
Заместителей Председателя Совета Министров Грузинской ССР;
Министров Грузинской ССР:
Автомобильного транспорта и шоссейных дорог;
Внутренних дел;
Водного хозяйства;
Государственного контроля;
Жилищно-гражданского строительства;
Здравоохранения;
Иностранных дел;
Коммунального хозяйства;
Культуры;
Лесной и бумажной промышленности;
Местной промышленности;
Обороны;
Промышленности мясных и молочных продуктов;
Промышленности строительных материалов;
Промышленности продовольственных товаров;
Промышленности товаров широкого потребления;
Просвещения;
Сельского хозяйства;
Совхозов;
Социального обеспечения;
Торговли;
Финансов;
Юстиции;
Председателя Государственной плановой комиссии Совета Министров Грузинской ССР;
Председателя Комитета государственной безопасности при Совете Министров Грузинской ССР».

«Статья 55. Союзно-республиканскими Министерствами Грузинской ССР являются Министерства:

Автомобильного транспорта и шоссейных дорог;
Внутренних дел;
Государственного контроля;
Здравоохранения;
Иностранных дел;
Культуры;
Лесной и бумажной промышленности;
Обороны;
Промышленности мясных и молочных продуктов;
Промышленности строительных материалов;
Промышленности продовольственных товаров;
Промышленности товаров широкого потребления;
Сельского хозяйства;
Совхозов;
Торговли;
Финансов;
Юстиции».

«Статья 56. Республиканскими Министерствами Грузинской ССР являются Министерства:

Водного хозяйства;
Жилищно-гражданского строительства;
Коммунального хозяйства;
Местной промышленности;
Просвещения;
Социального обеспечения».

Председатель Президиума Верховного Совета Грузинской ССР М. ЧУБИНИДЗЕ.
Секретарь Президиума Верховного Совета Грузинской ССР Т. КВЛИВИДЗЕ.
г. Тбилиси. 29 мая 1954 г.

ЗАСЕДАНИЯ ВЕРХОВНОГО СОВЕТА ГРУЗИНСКОЙ ССР

Прения по докладу о Государственном бюджете Грузинской ССР на 1954 год и об исполнении Государственного бюджета Грузинской ССР за 1953 год

Речь тов. А. М. ЛАБАХУА

(Председатель Совета Министров Абхазской АССР)

Товарищи депутаты! VI сессия Верховного Совета Грузинской ССР проходит в обстановке огромного патриотического подъема и производственной активности трудящихся нашей Родины, тесно сплоченных вокруг Центрального Комитета Коммунистической партии Советского Союза и Советского правительства, самоотверженно борющихся за выполнение исторических решений XIX съезда партии, сентябрьского и февральско-мартовского Пленумов ЦК КПСС.

Сессия проходит в дни, когда Советская страна с особой теплотой и сердечностью отмечает 300-летие воссоединения Украины с Россией — выдающуюся историческую дату, ставшую большим национальным праздником русского и украинского народов, всех народов великого многонационального Советского Союза.

Под мудрым руководством Коммунистической партии и Советского правительства, при постоянной помощи великого русского народа, повседневной помощи и руководстве со стороны ЦК КП Грузии, правительства Грузинской ССР и братской помощи всего грузинского народа, трудящиеся Абхазии добились крупных успехов во всех областях хозяйственного и культурного строительства.

В Абхазии за годы Советской власти широкое развитие получила промышленность. Созданы новые отрасли промышленности — угольная, чайная, пищевкусовая и другие. Серьезных успехов добились трудящиеся Абхазии в подъеме сельского хозяйства, особенно в развитии таких культур, как чай, табак, цитрусовые и другие.

В настоящее время колхозное крестьянство, работники МТС и все трудящиеся Абхазии под руководством партийных организаций прилагают все усилия к тому, чтобы ликвидировать отставание в проведении весенних сельскохозяйственных работ.

Начата прополка кукурузы. Есть все основания получить богатый ее урожай. Табака посажено уже более 40 процентов плана. Эта работа будет выполнена в хорошие агротехнические сроки.

По обработке чая зимой и весной текущего года проведены большие работы, благодаря чему ожидается хороший урожай. По состоянию на 26 мая включительно, майский план сбора чайного листа выполнен на 82 процента; сдано государству на 1.000 тонн высококачественного зеленого чайного листа больше, чем в прошлом году. Колхозники Абхазии обещают майское задание перевыполнить на 500 тонн.

Замечательные успехи достигнуты в Абхазии в деле культурного строительства. Большая работа осуществлена по благоустройству городов и курортов.

Бюджет Абхазской АССР за 1953 год был выполнен с превышением доходов над расходами.

Многие промышленные предприятия успешно выполнили свои производственные планы, добились повышения производительности труда, снижения себестоимости и улучшения качества выпускаемой продукции. В результате эти предприятия в 1953 году не только выполнили, но и перевыполнили план прибылей и свои обязательства перед бюджетом.

Наряду с этим в деятельности некоторых предприятий, в бюджетно-финансовой работе исполкомов городских и районных Советов депутатов трудящихся и в работе финансовых органов Абхазской АССР в 1953 году имели место серьезные недостатки. Эти недостатки имеются и сейчас. Совет Министров Абхазской АССР проводит действенные мероприятия по устранению их.

Товарищи депутаты! Представленный на рассмотрение Верховного Совета проект бюджета Грузинской ССР на 1954 год, являясь частью Государственного бюджета СССР, утвержденного Верховным Советом СССР в апреле 1954 года, полностью отвечает задачам, поставленным Коммунистической партией и Советским правительством в области дальнейшего развития народного хозяйства нашей республики.

В проекте бюджета Грузинской ССР на 1954 год объем бюджета Абхазской АССР определен в сумме 159.843 тысячи рублей, что обеспечивает дальнейшее развитие всех отраслей народного хозяйства и культуры Абхазской АССР.

Однако, ввиду крайней необходимости, мы вынуждены просить сессию Верховного Совета Грузинской ССР и Совет Министров Грузинской ССР увеличить ассигнования по некоторым отраслям народного хозяйства, в том числе по заводам строительных материалов Министерства местной промышленности Абхазской АССР, на благоустройство курортов, на расходы, связанные с переходом на новый абхазский алфавит, на капитальный ремонт зданий городских и сельских учреждений здравоохранения, на устройство водопроводов в переселенческих колхозах, на дальнейшее расширение жилищного строительства и на некоторые другие неотложные нужды.

Товарищи депутаты! Представленный на рассмотрение Верховного Совета Государственный бюджет Грузинской ССР предусматривает дальнейшее развитие экономики и культуры нашей республики, мощный подъем материального благосостояния трудящихся.

Я полностью поддерживаю предложение об утверждении Государственного бюджета Грузинской ССР на 1954 год.

Товарищи депутаты! Разрешите заверить вас, что трудящиеся Абхазии, вместе с грузинским народом, сделают все для выполнения грандиозных задач, поставленных перед нами Коммунистической партией Советского Союза и Советским правительством.

Речь депутата Г. С. СЕХНИАШВИЛИ

(Напареульский избирательный округ, Телавский район)

Товарищи депутаты! Борясь за претворение в жизнь исторических решений сентябрьского и февральско-мартовского Пленумов ЦК КПСС, колхозы и машинно-тракторная станция Мцхетского района в этом году лучше, организованнее провели весенние работы. Многие артели в сжатые сроки закончили сев яровых культур, успешно обрабатывают посевы. К числу передовых относятся колхозы селений Цилкани, Эреда, Сагурамо.

В Мцхетском районе — одна МТС. Она обслуживает 23 колхоза, посевная площадь которых превышает 14.000 гектаров. Площадь фруктовых садов и виноградников в текущем году составит 1.000 гектаров. Такие трудоемкие культуры, как картофель, фасоль и овощи, засеваются на 1.000 гектаров. Как видно из этих цифр, работ для машинно-тракторной станции очень много, и единственная в нашем районе МТС не в силах должным образом обслужить все колхозы. Я прошу Совет Министров Грузинской ССР и ЦК КП Грузии учесть это обстоятельство и обязать Министерство сельского хозяйства Грузинской ССР в ближайшее время оборудовать в Мцхетском районе вторую МТС — в Мухранской зоне. Организация новой машинно-тракторной станции окажет большую помощь сельскому хозяйству района.

Товарищи депутаты! Как вам известно, до основания Тбилиси Мцхета была столицей Грузии. На ее территории расположено много исторических памятников. За годы Советской власти в Мцхета возник ряд важных промышленных предприятий. Промышленность поселка продолжает развиваться. С каждым годом увеличивается и его население. Строительство же и благоустройство поселка не поспевают за возрастающими потребностями населения Мцхета. Главная причина этого — отсутствие генерального плана развития и благоустройства Мцхета.

По существующему административному делению Мцхета является поселком. Между тем имеются все основания для того, чтобы причислить ее к городам районного подчинения. Поэтому я прошу сессию поставить перед Президиумом Верховного Совета Грузинской ССР вопрос о преобразовании поселка Мцхета в город районного подчинения.

Мцхета электрифицирована в 1927 году, когда она еще не была районным центром. Мощность ее трансформатора составляет 50 киловатт. Несмотря на то, что население районного центра и число его предприятий и учреждений за прошедшее с тех пор время увеличилось, примерно в полтора-два раза, электрохозяйство поселка не претерпело сколько-нибудь существенных изменений. Имеющиеся во Мцхета трансформаторы и сеть низкого напряжения совершенно не удовлетворяют растущие потребности поселка. В связи с этим еще в 1952 году перед Министерством коммунального хозяйства Грузинской ССР был поставлен вопрос о реконструкции электрохозяйства Мцхета. Были составлены проект и смета на сумму 274 тысячи рублей, утвержденные в декабре того же года. Финансирование должно было осуществиться в 1953 году, однако работы пока еще не начаты. Я прошу Совет Министров Грузинской ССР обязать Министерство коммунального хозяйства Грузинской ССР финансирование работ по реконструкции электрохозяйства Мцхета произвести в текущем году.

В Мцхетском районе имеются 8 средних, 10 восьмилетних и 37 начальных школ, в которых обучается 5.780 детей. Школы района, за исключением мцхетской и мисакциельской, построены не по типовому проекту.

В мухранском сельском Совете насчитывается 1.440 дворов, но здесь имеются всего одна средняя и одна восьмилетняя школы. В средней школе сейчас обучается 916 детей, в будущем учебном году в первый класс будет принято 104 учащихся. В школе не созданы нормальные условия работы. Она расположена в бывшем жилом доме, большинство комнат здесь темные, некоторые из них проходные. 30 классов размещаются в 15 неподходящих комнатах. Учитывая тот факт, что с ростом числа учащихся количество классов в школе увеличится, ставлю вопрос о том, чтобы Министерство просвещения Грузинской ССР предусмотрело строительство нового школьного здания в Мухрани.

Мцхетская районная больница также не отвечает требованиям населения района. Она не имеет инфекционного и детского отделений. Размещается больница в неподходящем помещении. В поселке Мцхета необходимо построить новую больницу. Вношу предложение о том, чтобы Министерство здравоохранения Грузинской ССР предусмотрело строительство в Мцхета больницы по типовому проекту.

Река Арагви наносит большой урон территории поселка Мцхета. Чтобы избежать этого, необходимо соорудить капитальную дамбу. При этом Мцхета получит приблизительно 100 гектаров площади, на которой можно будет соорудить жилой квартал. Нам нужна помощь для решения этого вопроса.

Товарищи депутаты! Я поддерживаю предложение об утверждении Государственного бюджета Грузинской ССР на 1954 год.

Речь депутата А. К. МАКАРОВА

(Едикилисский избирательный округ, Цалкский район)

Товарищи депутаты! Настоящая сессия Верховного Совета Грузинской ССР проходит в знаменательный период, когда весь советский народ под руководством Коммунистической партии самоотверженно борется за претворение в жизнь исторических решений XIX съезда партии, сентябрьского и февральско-мартовского Пленумов ЦК КПСС и других постановлений партии и правительства, направленных на дальнейшее развитие народного хозяйства СССР.

Как и весь советский народ, трудящиеся Цалкского района повседневно ощущают огромную заботу партии и правительства о развитии сельского хозяйства, об удовлетворении материальных и культурных потребностей населения. За послевоенный период бюджет нашего района увеличился почти на 64 процента, а ассигнования на социально-культурные мероприятия возросли более чем на 157 процентов.

Благодаря повседневной помощи партии и правительства из года в год растет техническая оснащенность сельского хозяйства района. У нас имеются две машинно-тракторные станции. Тракторный парк почти в 3 раза больше, чем до войны. Комбайнов в 1940 году в районе вовсе не было, сейчас их 47.

В 1953 году по сравнению с 1940 годом значительно расширились посевные площади, в том числе под картофель — на 232 процента; поголовье крупного рогатого скота увеличилось на 35 процентов, в том числе коров — на 66 процентов, поголовье овец и коз — на 126 процентов. Значительно повысилась продуктивность животных.

За последние 2—3 года резко изменился облик районного центра и всего района. В Цалка построены административное здание, восьмиквартирный жилой дом, кинотеатр на 350 мест, разбит парк, гудронированы и озеленены главные улицы. Многие колхозники построили новые типовые дома.

В нынешнем году начато строительство бешташенской средней школы и водопровода Нардеван—Цалка, протяжением в 17 километров. Водопровод обеспечит потребность в воде восьми населенных пунктов и районного центра. Начато проектирование орошения колхозных полей, в первую очередь посевов картофеля и овощей на площади до 3.000 гектаров.

Руководствуясь историческими решениями сентябрьского и февральско-мартовского Пленумов ЦК КПСС труженики колхозных полей района развернули работу по подъему всех отраслей сельскохозяйственного производства, особенно животноводства, овощеводства и производства картофеля.

Однако развитие сельского хозяйства тормозят отдельные недостатки. В условиях нашего высокогорного района механизмы далеко не обеспечивают своевременного выполнения работ. МТС зачастую пополняются тракторами и другими сельскохозяйственными машинами за счет старых механизмов, переброшенных из МТС низменной зоны республики. Ремонт механизмов в МТС нередко проводится недоброкачественно, в мастерских часто отсутствуют необходимые запасные части. Все это приводит к неизбежным простоям отдельных машин, а, следовательно, к затягиванию сельскохозяйственных работ.

Известно, что в условиях Цалкского района вегетационный период развития сельскохозяйственных культур является коротким. Это требует проведения полевых работ в сжатые агротехнические сроки. Если в низменных зонах республики сельскохозяйственные машины работают 9—10 месяцев в году, то в нашем районе этот период длится 4—5 месяцев. Поэтому для успешного выполнения поставленных перед районом задач в области сельского хозяйства прошу руководящие органы республики помочь в оснащении наших МТС новыми сельскохозяйственными машинами — тракторами, комбайнами, картофелеуборочными машинами и др.

Посевные площади в некоторых колхозах настолько засорены камнями, что работы на этих площадях не поддаются механизации. Наши же МТС не имеют камнекорчевочных машин — бульдозеров, скреперов и т. д.

Большим недостатком является необеспеченность района животноводческими помещениями. Значительная часть колхозного скота размещается в неприспособленных для этого помещениях. Намеченный план строительства животноводческих помещений будет выполнен, но для этого нужно, чтобы Цекавшири своевременно выделил нам шифер, автомашины и автоприцепы для перевозки стройматериалов.

Мы неоднократно обращались в Министерство здравоохранения с просьбой направить в Цалкский район медицинских работников, однако министерство эти просьбы оставляет без внимания, а порою и вовсе не отвечает на наши запросы. А между тем в районе не хватает 15 врачей, из 9 сельских врачебных участков не укомплектованы 4. Зачастую министерство направляет в Цалкский район таких людей, которые, проработав несколько месяцев, выезжают на переквалификацию, после чего обратно не возвращаются. Некоторые же из них под разными предлогами освобождаются от работы в районе. За последние три года были освобождены 16 врачей. И это в то время, когда в районе насчитывается более 15 вакантных должностей.

Надо полагать, что Министерство здравоохранения займется этим вопросом и окажет району действенную помощь.

Министерство промышленности мясных и молочных продуктов Грузинской ССР строит в нашем районе крупный механизированный сырозавод. Основные работы уже закончены, но из-за отсутствия части оборудования строительство второй год затягивается. Из ассигнованных в текущем году 430 тысяч рублей освоена лишь 31 тысяча. Такое затягивание строительства сырозавода ставит под угрозу срыва варку крупных сыров. Министерству промышленности мясных и молочных продуктов необходимо принять меры по форсированию строительства и сдаче завода в эксплуатацию в текущем году.

Товарищи депутаты! Как и другие, выступающие до меня, я поддерживаю предложение об утверждении Государственного бюджета Грузинской ССР на 1954 год.

Речь депутата Н. М. ДЖИБЛАДЗЕ

(Аспиндзский избирательный округ, Аспиндзский район)

Товарищи депутаты! Бюджет Грузинской Советской Социалистической Республики на 1954 год ярко отражает неустанную заботу Коммунистической партии и Советского правительства о благосостоянии советских людей.

В проекте Государственного бюджета Грузинской ССР для Марнеульского района предусмотрен бюджет на 1954 год в размере 16.267 тысяч рублей, что на 337 тысяч рублей превышает бюджет 1953 года. Из средств районного бюджета на социально-культурные мероприятия ассигнуется 14.601 тысяча рублей, что составляет 90 процентов всей суммы бюджета. Партийные и советские органы Марнеульского района принимают все меры для того, чтобы как доходная, так и расходная части бюджета текущего года были своевременно выполнены, чтобы строго соблюдалась финансовая дисциплина.

Заботами партии и правительства в Марнеульском районе создано многоотраслевое сельское хозяйство; колхозы района ежегодно получают высокие урожаи всех сельскохозяйственных культур. В прошлом году, в результате строгого соблюдения агротехники, колхозы вырастили хороший урожай пшеницы, сдав государству досрочно 12.170 тонн зерна; на трудодень в среднем были распределены по 5,5 килограмма зерна и 4 рубля 56 копеек деньгами. Кроме этого, колхозники получили продукты животноводства, овощи и картофель.

Колхозники Марнеульского района, воодушевленные историческими решениями сентябрьского и февральско-мартовского Пленумов ЦК КПСС, борются за получение в нынешнем году высокого урожая озимых, основы которого были заложены осенью. В прошлом году озимая пшеница была посеяна в лучшие агротехнические сроки на площади в 18.000 гектаров. Были своевременно внесены минеральные удобрения, проведены полив, прополка и дополнительная подкормка. В результате этого урожай обещает быть хорошим. Весенний сев проведен в этом году на основе строгого соблюдения агроправил, в установленные сроки. Сейчас идет посадка табака, которая на днях будет закончена. Начато сенокошение.

В колхозах района развернута деятельная подготовка к уборке урожая. Машинно-тракторные станции района к 1 июня полностью закончат ремонт комбайнов; будут созданы все условия для того, чтобы в сжатые сроки и без потерь убрать урожай, успешно выполнить обязательства по сдаче хлеба государству.

В результате мероприятий, проведенных после сентябрьского Пленума Центрального Комитета КПСС, в районе достигнуты определенные успехи в развитии общественного животноводства. В 5 колхозах закончено строительство стандартных помещений и проведена частичная механизация ферм, что способствовало увеличению продуктивности скота.

Однако, наряду с хорошими показателями, у нас имеет место и ряд недочетов. План роста поголовья крупного рогатого скота к 1 мая был выполнен на 90 процентов, в том числе задание по увеличению поголовья коров — на 76,8 процента. Все еще низка продуктивность животноводства.

Партийные и советские органы района, правления колхозов должны будут еще немало поработать, чтобы превратить животноводство в передовую, доходную отрасль сельского хозяйства.

(Окончание см. на 3-й стр.).

ЗАСЕДАНИЯ ВЕРХОВНОГО СОВЕТА ГРУЗИНСКОЙ ССР

Прения по докладу о Государственном бюджете Грузинской ССР на 1954 год и об исполнении Государственного бюджета Грузинской ССР за 1953 год

Окончание речи депутата Н. М. ДЖИБЛАДЗЕ

В борьбе за создание обилия сельскохозяйственных продуктов огромное значение имеет правильное использование мощной современной техники. Четыре МТС, обслуживающие колхозы района, в основном обеспечены техникой. Однако имеются серьезные недочеты в использовании техники, в уходе за машинами и орудиями. Из-за отсутствия навесов машины находятся под открытым небом.

Не все обстоит благополучно с бытовым обслуживанием специалистов МТС; они не обеспечены квартирами.

Необходимо, чтобы Министерство сельского хозяйства Грузинской ССР предусмотрело строительство жилых помещений для специалистов МТС нашего района, а также сооружение необходимого количества навесов для сохранения техники.

В 1950 году в районном центре было начато строительство больницы однако Министерство здравоохранения Грузинской ССР не уделяет ему достаточного внимания. В текущем году сооружение больницы приостановлено из-за отсутствия строительных материалов. Министерство здравоохранения должно принять меры для ускорения строительства больницы.

У нас еще сильно отстает благоустройство районного центра и сел. В районном центре, например, нет даже Дома культуры, гостиницы. Прошу Совет Министров Грузинской ССР предусмотреть строительство Дома культуры и гостиницы в Марнеули, а также оказать помощь в реконструкции и расширении головного сооружения существующего водопровода.

Бюджет Грузинской ССР на 1954 год полностью соответствует интересам трудящихся нашей республики, обеспечивает дальнейший рост народного хозяйства и культуры. Я поддерживаю предложение выступивших депутатов об утверждении Государственного бюджета Грузинской ССР на 1954 год.

Речь тов. А. С. НУЖНЯКОВА

(Первый заместитель Министра торговли Грузинской ССР)

Товарищи депутаты! Государственный бюджет Грузинской ССР на 1954 год является ярким свидетельством дальнейшего роста экономики и культуры нашей республики и полностью отражает проводимую Коммунистической партией и Советским правительством политику, направленную на неуклонное повышение материального и культурного уровня жизни трудящихся, крутой подъем производства предметов народного потребления, дальнейшее мощное развитие сельского хозяйства и рост товарооборота.

Розничный товарооборот Грузинской ССР в 1953 году в сопоставимых ценах возрос по сравнению с 1952 годом на 23 процента. За 4,5 месяца 1954 года розничный товарооборот в республике, по сравнению с соответствующим периодом прошлого года, увеличился более чем на 11 процентов, а в сопоставимых ценах — на 28 процентов.

В целях лучшего обслуживания и наиболее полного удовлетворения растущего спроса населения проводится дальнейшее расширение торговой сети. В 1953 году сеть предприятий торговли и общественного питания выросла по республике на 483 единицы.

Министерство торговли Грузинской ССР открыло в 1953 году 119 новых специализированных магазинов. В настоящее время в городах республики насчитывается 600 специализированных магазинов по торговле тканями, обувью, одеждой, мебелью, культтоварами, строительными материалами, книгами и другими товарами.

Следует, вместе с тем, отметить, что в то время, как товарооборот республики в 1953 году вырос по сравнению с 1940 г. на 79 процентов, розничная сеть предприятий торговли и общественного питания возросла всего лишь на 15 процентов. Такое отставание в росте торговой сети объясняется прежде всего тем, что в Тбилиси, Сталинири, Зугдиди, Самтредиа и других городах Грузии плохо выполняется принятое ЦК КП Грузии и Советом Министров Грузинской ССР решение об освобождении и передаче торговым организациям до 1 мая 1954 года торговых помещений, занятых не по назначению.

Исполком Тбилисского городского Совета должен освободить 31 торговое помещение, но к 20 мая торгующим организациям передано только четыре.

Комбинат «Грузуголь», Министерство водного хозяйства, Тбилисский государственный университет, «Заготзерно» и другие организации не выполняют своих обязательств по оборудованию 17 торговых помещений в первых этажах новых зданий.

Несмотря на значительный рост товарооборота, возросший спрос населения на ряд товаров не удовлетворяется. Наряду с работниками торговых организаций в этом виноваты и работники промышленности, которые не выполняют полностью своих обязательств по поставке товаров. За четыре с половиной месяца 1954 года торговые организации не получили промышленных и продовольственных товаров на 143 миллиона рублей. Много товаров широкого потребления не дали потребителям предприятия Министерства местной промышленности, Министерства социального обеспечения, промысловой кооперации.

Швейная и обувная промышленность не обеспечивает производства нужной населению одежды и обуви весенне-летнего ассортимента.

Предприятия Министерства промышленных товаров широкого потребления, Министерства местной промышленности и Грузпромсовета сняли с производства ранее вырабатывавшиеся нужные населению товары, в том числе керосинки, стулья, пуговицы, веера, шелковые нитки, шелковые и хлопчатобумажные платки, женские пояса. Даже такие изделия, как мужские и женские головные уборы, приходится завозить из других республик, в то время как их производство можно было бы наладить в Тбилиси и других городах Грузии.

В результате недостаточного контроля со стороны Министерства торговли Грузинской ССР и его органов на местах продолжают иметь место случаи обвеса, обмера и обсчета покупателей, перебоев в торговле товарами при наличии их на складах и базах, нарушения норм закладок; все еще низко качество пищи на предприятиях общественного питания. Неудовлетворительно поставлено общественное питание рабочих и служащих промышленных предприятий.

В текущем году населению республики должно быть продано промышленных и продовольственных товаров на 683 миллиона рублей больше, чем в 1953 году.

Работники советской торговли Грузии, окруженные заботой партии и правительства, вниманием народа, приложат все свои силы, чтобы быстрее устранить имеющиеся недостатки, поднять советскую торговлю на новую, более высокую ступень.

Речь депутата Н. Г. ГОМЕЛАУРИ

(Промышленный избирательный округ, г. Рустави)

Товарищи депутаты! Проект бюджета Грузинской Советской Социалистической Республики на 1954 год ярко отражает успехи грузинского народа в хозяйственном и культурном строительстве.

Все народы нашей великой Родины торжественно отметили 300-летие воссоединения Украины с Россией. Эта выдающаяся историческая дата—всенародный праздник нерушимой дружбы и братства всех народов Советского Союза. С большим подъемом отметил эту дату и грузинский народ.

Руставские металлурги поддерживают крепкую, повседневную связь с металлургами России и Украины. Они знают о патриотических делах своих русских и украинских товарищей, об их замечательном опыте. На этом опыте росли и воспитывались многие наши сталевары, прокатчики, доменщики. Эта дружба и взаимная братская помощь способствуют широкому развертыванию борьбы за дальнейшее повышение производительности труда.

Благодаря нерушимой ленинско-сталинской дружбе народов, при помощи всех советских народов и прежде всего великого русского народа, стало возможным создание в нашей республике такого гиганта индустрии, каким является Закавказский металлургический завод.

В настоящее время руставские металлурги снабжают металлом, прокатом и высококачественными трубами многие предприятия и стройки братских советских республик и стран народной демократии. В текущем году должно быть завершено строительство новых жилых домов, школьных зданий, детских яслей и детских садов, Дома культуры металлургов и многих других сооружений.

Коллектив Закавказского металлургического завода имени Сталина выполнил план первых четырех месяцев 1954 года с превышением по всем показателям. Достигнута сверхплановая экономия в размере более 9 миллионов рублей; сэкономлено большое количество сырья, топлива, электроэнергии.

Коллектив нашего завода соревнуется с коллективами Таганрогского металлургического завода имени Андреева и Бакинского трубопрокатного завода. Недавно мы узнали радостную весть: решением Министерства черной металлургии СССР и ЦК профсоюза рабочих черной металлургии наш коллектив был признан победителем в соревновании за успешное выполнение плана первого квартала. Это—первая победа молодого коллектива руставских металлургов. Кроме того, за экономию электроэнергии завод получил переходящее Красное знамя Совета Министров Грузинской ССР и премию в размере 25 тысяч рублей. Во Всесоюзном соревновании по итогам работы за 1-й квартал удостоился первого места и денежной премии коллектив копрового цеха завода.

Решающими условиями дальнейшего быстрого подъема народного хозяйства являются рост производительности труда и снижение себестоимости продукции. Руставские металлурги в 1-м квартале 1954 года, по сравнению с 1953 годом, подняли производительность труда на 4,5 процента. Но у нас еще имеются резервы дальнейшего роста производительности труда. Руставские металлурги стараются полностью использовать новую технику, широко распространять и внедрять опыт новаторов.

Металлурги Рустави решили увеличить выплавку стали по сравнению с прошлым годом на 11,2 процента; прокатчики обязались выпуск проката в среднем на одного рабочего увеличить на 27,3 процента; коллектив трубозаготовочного цеха взял обязательство увеличить выпуск продукции на 33 процента.

Несмотря на то, что завод выполнил четырехмесячный план с превышением, все же недочетов остается еще немало. Я хочу доложить сессии о том, что за последнее время значительно ухудшилось снабжение завода сырьем. Если теперь же не принять срочных мер, это помешает нашей работе. Министерство черной металлургии СССР должно, в первую очередь, обеспечить нормальное снабжение нас чугуном. Надо также, чтобы трест «Закметаллургстрой» в ближайшее время ликвидировал отставание в области жилищного строительства.

Недостаточно помогает нам и угольная промышленность республики. Нужно будет во все возрастающих размерах снабжать завод высококачественным угольным концентратом. Но обогатительные фабрики комбината «Грузуголь» не готовы к этому. На это надо теперь же обратить серьезное внимание.

К сожалению, руставские металлурги не чувствуют настоящей помощи со стороны Министерства торговли. Руставские столовые все еще обслуживают металлургов плохо.

Город Рустави день ото дня растет. Жилищное строительство, помимо металлургического завода, ведут и другие предприятия и организации. В городе накапливается строительный мусор. Необходимо для поддержания образцовой чистоты в нашем молодом городе создать при исполкоме Руставского городского Совета трест по очистке города. Нужно, чтобы Совет Министров Грузинской ССР это дело своевременно решил.

Товарищи депутаты! Представленный на утверждение сессии проект бюджета на 1954 год полностью отвечает задачам дальнейшего быстрого роста народного хозяйства и культуры нашей республики. Поэтому поддерживаю его и предлагаю утвердить.

Пребывание в Венгрии делегации КПСС

БУДАПЕШТ, 31 мая. (ТАСС). Сегодня делегация Коммунистической партии Советского Союза на III съезде Венгерской партии трудящихся в составе члена Президиума ЦК КПСС К. Е. Ворошилова, члена ЦК КПСС М. Б. Митина и И. Т. Виноградова посетила производственный кооператив имени Дожа в селении Биатобадь (комитет Пешт). Делегацию сопровождали член Политбюро ЦК Венгерской партии трудящихся, первый заместитель председателя Совета министров Венгерской Народной Республики, министр земледелия Андраш Хегедюш и посол СССР в Венгрии Е. Д. Киселев.

Товарищ К. Е. Ворошилов, члены делегации и сопровождавшие их лица беседовали с председателем кооператива Шандором Келеменом, агрономом Шиваном Шимоном и другими представителями кооператива, интересовались развитием общественного хозяйства, вопросами распределения доходов, ростом благосостояния членов кооператива.

Гости осмотрели хозяйство кооператива: сыроварню, скотные дворы, конюшню и другие общественные постройки.

Члены кооператива радушно встретили гостей, рассказали им о своей работе.

После этого товарищи К. Е. Ворошилов, М. Б. Митин, И. Т. Виноградов, Андраш Хегедюш и Е. Д. Киселев посетили также Герцегхаломское опытное государственное хозяйство.

Пленум ЦК Венгерской партии трудящихся

БУДАПЕШТ, 31 мая. (ТАСС). Газеты публикуют следующее сообщение:

Вчера состоялся пленум Центрального комитета Венгерской партии трудящихся, избранного на III съезде Венгерской партии трудящихся. На пленуме единогласно было принято следующее решение:

Политбюро ЦК должно состоять из 9 членов и 2 кандидатов в члены. Члены политбюро ЦК: Матиас Ракоши, Имре Надь, Эрне Гере, Михаль Фаркаш, Лайош Ач, Иштван Хидаш, Антал Апро, Андраш Хегедюш, Бела Салаи. Кандидаты в члены политбюро Иштван Бата, Йозеф Мекиш.

Центральный комитет избрал секретариат из 5 человек: Матиас Ракоши, Михаль Фаркаш, Лайош Ач, Бела Вег и Янош Матолчи.

Первым секретарем Центрального комитета ВПТ избран Матиас Ракоши.

Избраны также члены Центральной контрольной комиссии: Дьюла Алапи, Геза Асталош, Ференц Ач, Йозеф Дапо, Имре Дэгеш, Йозеф Хайду, Арпад Хази, Карой Кишш, Ференц Конок, Кароль Мароти, Ференц Незвал.

Кандидаты в члены Центральной контрольной комиссии: Ласлоне Бернат и Иштван Петери.

Председателем Центральной контрольной комиссии избран Карой Кишш.

Вчера состоялось первое заседание Центральной ревизионной комиссии, избранной на III съезде ВПТ. Председателем Центральной ревизионной комиссии избран Иштван Криштоф.

Визит дружбы советских военных кораблей в Албанию

ТИРАНА, 31 мая. (ТАСС). Сегодня в албанский порт Дуррес прибыли с визитом дружбы советские военные корабли под командованием адмирала Горшкова.

Трудящиеся города в радостном волнении ожидали прибытия советских моряков. Город украшен государственными флагами СССР и Народной Республики Албании. На алых полотнищах написаны слова: «Добро пожаловать!», «Слава доблестным советским морякам!», «Да здравствует дружба албанского и советского народов!».

Еще задолго до прибытия кораблей в порту собрались многочисленные делегации трудящихся, воинов народной армии, албанских моряков. Порт принял праздничный вид.

Встречать советских моряков прибыли из столицы первый заместитель председателя Совета министров Народной Республики Албании Мехмет Шеху, секретарь ЦК Албанской партии труда Мануш Муфтиу, министр народной обороны Бекер Балуку, члены правительства, члены ЦК Албанской партии труда, а также временный поверенный в делах СССР в Албании М. Я. Хощев и дипломатические представители стран народной демократии.

Отряд советских военных кораблей прибыл в точно назначенное время и был встречен в море албанскими военными катерами. Советские корабли и албанская береговая артиллерия обменялись салютом наций. Оркестр исполнил государственные гимны СССР и Народной Республики Албании.

В порту был выстроен почетный караул албанских военных моряков. Учащиеся военного училища им. Скандербега преподнесли советским морякам букеты живых цветов.

Сразу же по прибытии адмирал Горшков нанес визит местным властям города.

По случаю прибытия советских военных моряков в городе состоялся митинг трудящихся.

Разногласия во французском правительстве по индо-китайскому вопросу

ПАРИЖ, 31 мая. (ТАСС). Вчера подал в отставку статс-секретарь по делам присоединившихся государств Марк Жакэ («Республиканский союз социального действия»).

Большинство парижских газет подчеркивает, что отставка Жакэ связана с его несогласием с политикой правительства в Индо-Китае и свидетельствует о наличии во французских правящих кругах серьезных разногласий по этому вопросу. Об этом свидетельствует, в частности, и заявление самого Жакэ, опубликованное газетой «Фран тирер». «Напрасно, сказал Жакэ, скрывать, как это попытался сделать представитель председателя совета министров, что внутри коалиционного правительства существуют разногласия во мнениях относительно разрешения индо-китайской проблемы...»

Газета «Либерасьон» пишет, что отставку Жакэ «ожидали еще раньше. Во всех политических кругах было известно, что Жакэ осуждал позицию Бидо в индо-китайском вопросе.

На заседаниях совета министров Жакэ неоднократно высказывался за переговоры в Индо-Китае. В ноябре 1953 года он одобрил заявление Хо Ши Мина в шведской газете, которое благоприятствовало переговорам о заключении мира».

М. И. Глинка

★

К 150-ЛЕТИЮ СО ДНЯ РОЖДЕНИЯ

★

В списке имен величайших гениев, прославивших в веках русскую национальную культуру, имя композитора Михаила Ивановича Глинки занимает одно из почетных мест. Подобно Пушкину в русской литературе, Глинка явился основоположником классического направления в отечественной музыке, первым поднял ее на уровень лучших достижений мирового музыкального искусства. Традиции Глинки, страстно боровшегося за народность, демократичность в музыкальном творчестве, легли в основу всего дальнейшего развития отечественной музыкальной классики.

Михаил Иванович Глинка родился сто пятьдесят лет тому назад, 1 июня 1804 года в селе Новоспасском, близ города Ельни, Смоленской губернии. Детство свое он провел в небогатой помещичьей усадьбе. Первыми музыкальными впечатлениями Глинки явились русские народные песни, услышанные им от окрестных крестьян. «Может быть, эти песни, слышанные мною в ребячестве, были первою причиною того, что впоследствии я стал преимущественно разрабатывать народную русскую музыку», — вспоминал впоследствии Глинка. На всю жизнь врезались в сознание будущего композитора события Отечественной войны 1812 года — нашествие наполеоновских войск, героические подвиги смоленских партизан. Эти впечатления немало способствовали его последующей работе над патриотической оперой «Иван Сусанин».

Глинка получил общее образование в Петербурге в Благородном пансионе при Главном педагогическом институте. Его воспитателем был талантливый русский литератор, друг Пушкина и активный участник движения декабристов В. Кюхельбекер. Юный Глинка познакомился также с Пушкиным, часто посещавшим пансион. Гениально одаренный юноша учился фортепианной игре и пению у лучших педагогов Петербурга и очень рано пробовал свои силы композитора, сочиняя небольшие музыкальные пьесы.

Значительную роль в идейном формировании великого музыканта сыграла его дружба с Пушкиным, Грибоедовым, Дельвигом и другими передовыми людьми той эпохи. Он встречался также с некоторыми участниками декабрьского восстания 1825 года; вольнолюбивые идеи, господствовавшие в кругу декабристов, способствовали демократической направленности творчества Глинки, его усиленному интересу к народному искусству.

Стремясь пополнить свои знания в области музыки, композитор в 1830 году отправился за границу. Около четырех лет провел он в прославленных музыкальных центрах Италии, где изучал теорию музыки, с интересом слушал сладкозвучные итальянские оперы, общался с крупнейшими композиторами Запада. Несмотря на то, что все это обогатило художественный кругозор Глинки, композитор твердо убедился в том, что «чувствительность» и искусственное «сладкогласие» тогдашней итальянской оперы чуждо его реалистическим устремлениям. Он еще сильнее ощутил свою любовь к России, почувствовал горячее желание творить для родного народа, на понятном ему языке.

Вернувшись в Россию, Глинка начал работать над первой своей оперой, повествующей о патриотическом подвиге русского крестьянина Ивана Сусанина. События, изображаемые в ней, относятся к началу XVII века, когда русское войско во главе с Мининым и Пожарским разгромило интервентские войска польской шляхты. Легендарный образ костромского крестьянина Сусанина, пожертвовавшего своей жизнью для блага родины, не раз привлекал внимание передовых русских художников (на эту же тему была написана патриотическая «Дума» поэта-декабриста Рылеева, а также опера композитора Кавоса). Идея создания отечественной героико-трагической оперы об Иване Сусанине целиком захватила Глинку; особенно волновал его воображение кульминационный эпизод оперы, когда Сусанин заводит вражеский отряд в глухой зимний лес и гибнет вместе с врагами, прославив своим подвигом любимую отчизну.

Придворные круги постарались приспособить патриотический замысел Глинки для целей реакционной монархической пропаганды. В составлении либретто принял участие малоспособный поэт, барон Розен, стремившийся внести в оперу чуждые ей верноподданнические мотивы. По требованию Николая I опера была переименована из «Ивана Сусанина» в «Жизнь за царя». Но сама музыка Глинки, пронизанная народным духом, во многом близкая прекрасным напевам крестьянской русской песни, со всей силой патриотического чувства воспевала величие духа и красоту подвига простого человека из народа, подвиг во имя родины.

Лучшие люди России увидели в опере «Иван Сусанин» рождение новой эры в мировом оперном искусстве. Ее высоко оценили Пушкин, Гоголь, В. Одоевский. В одной из своих статей Н. В. Гоголь писал о том, что «Иван Сусанин» — прекрасное начало русской национальной оперы. По его словам, Глинка «счастливо сумел слить в своем творении две славянские музыки; слышишь, где говорит русский и где поляк: у одного дышит раздольный мотив русской песни, у другого опрометчивый мотив польской музыки». С огромным уважением отнесся к новой опере выдающийся русский критик В. Одоевский: «С оперой Глинки, — писал он, — является то, что давно ищут и не находят в Европе — **новая стихия в искусстве,** и начинается в его истории новый период — **период русской музыки.** Такой подвиг, скажем, положа руку на сердце, есть дело не только таланта, но гения!».

Первая постановка «Ивана Сусанина» 9 декабря 1836 года оказалась исторической вехой в истории русской музыки, ознаменовав блистательное рождение отечественной музыкальной классики.

Последующие годы творчества Глинки явились периодом яркого расцвета великолепного дарования композитора. Он создавал свои замечательные романсы, поражающие глубиной чувства, пластичной выразительностью мелодий и тонким проникновением в характер и стиль поэтического материала. Наиболее популярны из них — романсы на пушкинские стихи—«Я помню чудное мгновенье», «Ночной зефир», «В крови горит огонь желанья», а также такие любимые народом произведения, как «Сомнение», «Жаворонок», «Попутная песня», «Ночной смотр» и другие. Живое ощущение современного музыкального быта и подлинное лирическое вдохновение отличает симфоническую пьесу Глинки «Вальс-фантазия» (1839 г.). Глубоким драматизмом отмечена его музыка к трагедии Н. Кукольника «Князь Холмский» (1840 г.). Композитор некоторое время работал в придворной певческой капелле, выезжая на Украину для отбора одаренных певцов. Среди открытых им талантов был украинский певец, впоследствии автор классической оперы «Запорожец за Дунаем»—С. Гулак-Артемовский.

Высшая знать Петербурга насмехалась над гениальным музыкантом, травила его. В противовес этому прогрессивные деятели искусства, среди которых были художник Брюллов, ряд видных актеров и литераторов-разночинцев, горячо поддерживали композитора-патриота. Опираясь на эту поддержку, он взялся за создание второй своей оперы «Руслан и Людмила»—на сюжет поэмы Пушкина.

Величавая, необычно смелая музыка этой оперы была навеяна древним богатырским эпосом русского народа. Картины Киевской Руси с ее богатыми пирами, воинскими подвигами, песнями гусляров, сопоставляются в опере с красочными фантастическими сценами. Могучий витязь Руслан, его невеста Людмила, покровительствующий им волшебник олицетворяют светлые, добрые силы, одерживающие победу над силами мрака и зла. Совсем иной характер придал композитор образам злобного карлы Черномора, колдуньи Наины, трусливого рыцаря Фарлафа. В этой опере Глинка поднялся во весь свой рост как певец героического прошлого России, как национальный художник, возвысивший народные русские напевы до уровня величайших поэтических обобщений. С небывалой силой воспев могучие образы родной России, Глинка сумел в то же время отобразить и своеобразную прелесть братских музыкальных культур (Украины, Кавказа). От этих напевов идет богатая традиция творческого преломления музыкального творчества Востока в русской классической музыке.

Опера «Руслан и Людмила», постановка которой была осуществлена в 1842 году, не встретила сочувствия в среде придворной знати. Она была объявлена «неудавшейся». Над Глинкой зло издевались продажные писаки, журналисты реакционного лагеря вроде Фадея Булгарина. Все это больно отразилось на самолюбии Глинки. Многие годы после постановки своей второй оперы он провел в скитаниях по свету, живя то в родной деревне под Смоленском, то в Париже, то в Варшаве, то снова в Петербурге.

С интересом провел он два года (1845—1847) в Испании, где подробно изучал полюбившуюся ему темпераментную и красочную испанскую народную музыку. Под впечатлением этой поездки композитор написал две блестящие симфонические увертюры, пронизанные мелодиями и ритмами испанских песен и плясок.

Итогом многолетнего изучения родной русской песни явилась замечательная симфоническая фантазия Глинки «Камаринская», основанная на мелодиях двух русских песен—свадебной «Из-за гор, гор высоких» и веселой плясовой. Из этой небольшой пьесы, представляющей собой мастерски сделанные вариации на народные русские мотивы, по словам П. И. Чайковского, выросла «как дуб из жолудя» вся русская симфоническая музыка последующих эпох. В своем высокоталантливом симфоническом творчестве Глинка стремился быть доступным самой широкой аудитории или, как он выразился, «писать пьесы равно докладные знатокам и простой публике».

В условиях травли со стороны официальных кругов императорской России, гениальный композитор в последние годы своей жизни не смог создать новых крупных произведений.

Все, что написано Глинкой, включая обе его оперы, несколько десятков романсов, пьес для оркестра, камерные сочинения,— составляют славу и гордость русской национальной культуры. Имя Глинки написано на знамени всей передовой русской музыкальной классики, широко осуществлявшей глинкинские заветы народности, демократичности и реализма.

Советский народ чтит память великого композитора наряду с Пушкиным и Гоголем, Репиным и Суриковым и другими величайшими людьми России. После победы Великого Октября гениальная опера Глинки «Иван Сусанин» была бережно очищена от искусственных текстовых наслоений, чуждых подлинному патриотическому замыслу композитора, и стала одним из самых любимых произведений оперной классики.

Лучшие наши певцы, дирижеры, музыканты отдают свой талант и мастерство пропаганде музыкального наследия Глинки в массах советского народа. Данью глубокого уважения советских людей к памяти великого композитора является создание превосходной книги о Глинке академиком Б. В. Асафьевым (1947 г.), а также постановка двух художественных кинофильмов, посвященных жизни и творчеству автора оперы «Руслан и Людмила».

Памятный день 150-летия со дня рождения М. И. Глинки является большим и радостным праздником отечественной музыкальной культуры.

И. НЕСТЬЕВ.

Возвращение В. М. Молотова в Женеву

ЖЕНЕВА, 1 июня. (Спец. корр. ТАСС). Министр иностранных дел СССР В. М. Молотов вернулся сегодня в Женеву после кратковременного пребывания в Москве.

Женевское совещание министров иностранных дел

ЖЕНЕВА, 31 мая. (Спец. корр. ТАСС). Сегодня после заседания девяти делегаций, продолжавших рассмотрение индо-китайского вопроса, было опубликовано следующее коммюнике:

«Девять делегаций 31 мая продолжили на закрытом заседании обсуждение вопроса о восстановлении мира в Индо-Китае.

Совещанию было сообщено, что 1-го июня состоится предварительная встреча между военными представителями двух сторон для того, чтобы предпринять все необходимые меры для встречи представителей двух командований.

Следующее закрытое заседание совещания состоится 2-го июня».

Вокруг Женевского совещания

ЖЕНЕВА, 31 мая. (Спец. корр. ТАСС). Как стало известно, на сегодняшнем заседании девяти делегаций обсуждались внесенные делегацией Китайской Народной Республики предложения об основных принципах соглашения о прекращении военных действий в Индо-Китае.

Здешние политические наблюдатели отмечают, что участники совещания уделили сегодня внимание тому разделу упомянутых предложений, который касается установления контроля за соблюдением условий соглашения о прекращении военных действий со стороны смешанных комиссий, образованных из представителей командований обеих сторон, а также установления международного наблюдения со стороны комиссии нейтральных стран.

По имеющимся сведениям, в ходе обсуждения этого предложения был поставлен вопрос о составе упомянутой комиссии нейтральных стран. Советской делегацией были названы в качестве возможных членов этой комиссии Польша, Чехословакия, Индия и Пакистан.

Заявление Кришна Менона

ЛОНДОН, 31 мая. (ТАСС). Как передает агентство. Рейтер, вчера представитель Индии в ООН Кришна Менон выступил на приеме, устроенном в его честь индийскими студентами в Лондоне. Кришна Менон сказал, что достигнутое на Женевском совещании соглашение о немедленном проведении военных и технических переговоров относительно планов прекращения огня в Индо-Китае является первым шагом на пути к прекращению там огня.

Американские планы увеличения баодаевской армии

НЬЮ-ЙОРК, 1 июня. (ТАСС). Как сообщает корреспондент агентства Юнайтед Пресс из Ханоя, между баодаевскими властями и главой американской военной миссии в Индо-Китае генерал-лейтенантом О'Даниэлем подписано соглашение, согласно которому в Индо-Китае будет создано два учебных центра для использования их американскими офицерами в создании пяти новых дивизий.

Корреспондент агентства Ассошиэйтед Пресс передает из Сайгона, что американский план предусматривает подготовку пяти дивизий к концу этого года и 12 дивизий к концу 1955 года.

Совместное заявление верховного командования вьетнамской Народной армии и верховного французского командования

ПЕКИН, 30 мая. (ТАСС). Агентство Синьхуа передает:

Как сообщает Вьетнамское информационное агентство, делегация французского верховного командования в Дьен-Бьен-Фу подтвердила, что французы «без предупреждения нарушили» соглашение об эвакуации раненых от 13 мая. Французские представители выражают благодарность за освобождение 858 раненых военнопленных и отзываются с большой похвалой о медицинском персонале вьетнамской Народной армии.

Указанные заявления содержатся в отчете, совместно опубликованном представителем верховного командования вьетнамской Народной армии и представителем верховного командования французского экспедиционного корпуса в Индо-Китае об эвакуации раненых военнопленных французского экспедиционного корпуса, освобожденных верховным командованием вьетнамской Народной армии с 13 по 26 мая.

Ниже следуют выдержки из этого совместного отчета:

«1. Две делегации двух верховных командований — вьетнамской Народной армии и французского экспедиционного корпуса — достигли полного согласия относительно числа эвакуированных раненых, составившего 858 человек, в том числе 624 европейца, 150 африканцев и 84 вьетнамца; среди них 11 офицеров, 183 унтер-офицера и 664 солдата.

2. Две делегации удовлетворены усилиями, приложенными для осуществления быстрой эвакуации раненых.

3. Делегация верховного командования вьетнамской Народной армии считает необходимым отметить следующие факты и инциденты: после освобождения Дьен-Бьен-Фу правительство Демократической Республики Вьетнам, проводя гуманную политику президента Хо Ши Мина, 10 мая 1954 года заявило о своей готовности разрешить эвакуацию серьезно раненых французского экспедиционного корпуса из Дьен-Бьен-Фу.

11 мая 1954 года верховное командование вьетнамской Народной армии направило верховному командованию французского экспедиционного корпуса послание, в котором сообщило о своем решении освободить серьезно раненых французского экспедиционного корпуса из Дьен-Бьен-Фу и предлагало последнему направить делегацию в Дьен-Бьен-Фу.

13 мая 1954 года делегация верховного командования французского экспедиционного корпуса, возглавляемая профессором Юаром, была принята делегацией верховного командования вьетнамской Народной армии, возглавляемой заместителем командира дивизии вьетнамской Народной армии Као Ван Ханем. Делегация верховного командования французского экспедиционного корпуса передала предложения делегации верховного командования вьетнамской Народной армии, которое немедленно их приняло. В результате этого было сформулировано соглашение от 13 мая 1954 года. Эти предложения, касавшиеся числа раненых, подлежащих эвакуации, транспортных средств и прекращения действий французских самолетов во время эвакуации, были затем одобрены генералом Коньи от имени верховного командования французского экспедиционного корпуса в Индо-Китае.

Сразу же, 14 мая 1954 года, началась эвакуация. Однако 15 и 16 мая санитарные самолеты не прибыли за ранеными.

16 мая делегация верховного командования французского экспедиционного корпуса, состоявшая из майоров Жаннеса и Роже, выдвинула новые предложения.

17 мая верховное командование французского экспедиционного корпуса, не предупредив верховное командование вьетнамской Народной армии, односторонне нарушило соглашение от 13 мая и выдвинуло новые предложения. 6 часов спустя, в ночь с 17 на 18 мая, и утром 18 мая французские самолеты, как сообщила в тот же день радиостанция «Голос Вьетнама», бомбили провинциальную дорогу № 41 между Сон-Ла и Дьен-Бьен-Фу, убив 15 военнопленных. Это было вопиющим нарушением соглашения от 13 мая. В этой связи верховное командование вьетнамской Народной армии заявило решительный протест. Впоследствии нарушение соглашения от 13 мая повторилось вдоль провинциальной дороги № 41 и в особенности во время бомбежки в 8 часов вечера 18 мая окрестностей Хин-Лона и района, расположенного в 5—7 километрах от центра Дьен-Бьен-Фу, в ночь с 23 на 24 мая и утром 24 мая.

Несмотря на эти нарушения, верховное командование вьетнамской Народной армии продолжало проводить гуманную политику, соблюдая соглашение от 13 мая и предоставляя все средства для эвакуации. Именно поэтому эвакуация раненых могла быть продолжена.

22 мая 1954 года верховное командование вьетнамской Народной армии отклонило предложения, выдвинутые 17 мая верховным командованием французского экспедиционного корпуса. Оно решило, что эвакуация раненых будет проводиться в соответствии с условиями соглашения от 13 мая, и решило удовлетворить просьбу французов о ремонтировании аэродрома (в Дьен-Бьен-Фу. — Ред.) для того, чтобы могли приземляться самолеты типа «Дакота».

24 мая 1954 года, выяснив мнение специалистов обеих сторон, французская делегация отказалась от своей просьбы относительно ремонта аэродрома для обеспечения посадки самолетов типа «Дакота», поскольку предусмотренная работа не обеспечила бы сколько-нибудь значительное ускорение эвакуации.

Отказ затем был подтвержден генералом Коньи от имени верховного командования французского экспедиционного корпуса в документе, врученном делегации вьетнамской Народной армии. Эвакуация раненых, начавшаяся 14 мая, закончилась 26 мая в 3 часа дня. Таким образом, было эвакуировано 858 раненых, в числе которых были европейцы, африканцы, а также вьетнамцы (принадлежащие к марионеточной армии. — **Примечание редактора Вьетнамского информационного агентства**).

Кроме того, была освобождена Женевьева де Геллар.

Делегация верховного командования вьетнамской Народной армии заявляет протест против актов верховного командования французского экспедиционного корпуса, которое нарушило соглашение от 13 мая и пошло на риск создания напряжения, которое было бы чрезвычайно неблагоприятно для эвакуации раненых.

4. Делегация французского верховного командования подтверждает, что верховное командование вьетнамской Народной армии неукоснительно соблюдало соглашение от 13 мая. Соглашение было нарушено французским верховным командованием 17 мая без предупреждения верховного командования вьетнамской Народной армии.

Делегация французского верховного командования воздает должное гуманной политике президента Хо Ши Мина и выражает благодарность личному составу вьетнамской Народной армии, благодаря которому эвакуация раненых могла быть осуществлена в самых лучших условиях; оно особенно благодарит медицинский персонал вьетнамской Народной армии за ту заботу, которой он окружил раненых французского корпуса с момента падения Дьен-Бьен-Фу до их отъезда из крепости.

Одновременно делегация французского верховного командования была счастлива обеспечить эвакуацию Женевьевы де Геллар, освобожденной благодаря милосердию президента Хо Ши Мина.

Делегация французского верховного командования отзывается с похвалой об установившихся личных отношениях, которые значительно облегчили выполнение задачи, стоявшей перед двумя делегациями, и выражает благодарность делегации вьетнамской Народной армии за ее гостеприимство.

Составлено в двух экземплярах 27 мая 1954 года в Дьен-Бьен-Фу.

От имени делегации верховного командования вьетнамской Народной армии: заместитель командира дивизии Као Ван Хань.

От имени делегации верховного командования французского экспедиционного корпуса в Индо-Китае: профессор Юар».

На съезде Французской социалистической партии

ПАРИЖ, 31 мая. (ТАСС). Вчера закончил работу чрезвычайный съезд Французской социалистической партии, который был созван специально для определения позиции депутатов-социалистов в вопросе о ратификации парижского договора о «европейской армии». Съезд подтвердил наличие глубоких разногласий в партии по этому вопросу. За резолюцию в поддержку «европейской армии» было подано 1.969 голосов против 1.215 при 285 воздержавшихся.

Съезд установил «дисциплину голосования» для парламентских групп социалистов, хотя отклонил выдвинутое некоторыми департаментскими федерациями требование об исключении из партии тех депутатов, которые не подчинятся этому решению.

Поездка премьер-министра Турции в США

ЛОНДОН, 30 мая. (ТАСС). По сообщению корреспондента агентства Рейтер из Анкары, сегодня премьер-министр Турции Мендерес вылетел из Анкары в Соединенные Штаты с четырехдневным визитом.

Дикие призывы американского генерала

НЬЮ-ЙОРК, 31 мая. (ТАСС). По сообщению корреспондента агентства Юнайтед Пресс, генерал в отставке Чарльз Уиллоби, который во время второй мировой войны и в начале войны в Корее был начальником отдела разведки штаба Макартура, написал для выходящего 14 июня номера журнала «Фримэн» статью, в которой призывает Соединенные Штаты использовать атомные и водородные бомбы для того, чтобы свести на нет «неисчерпаемые людские ресурсы Азии» и создать «пояс выжженной земли» в Азии.

Кутаиси
городская хроника

На проспекте имени Ленина

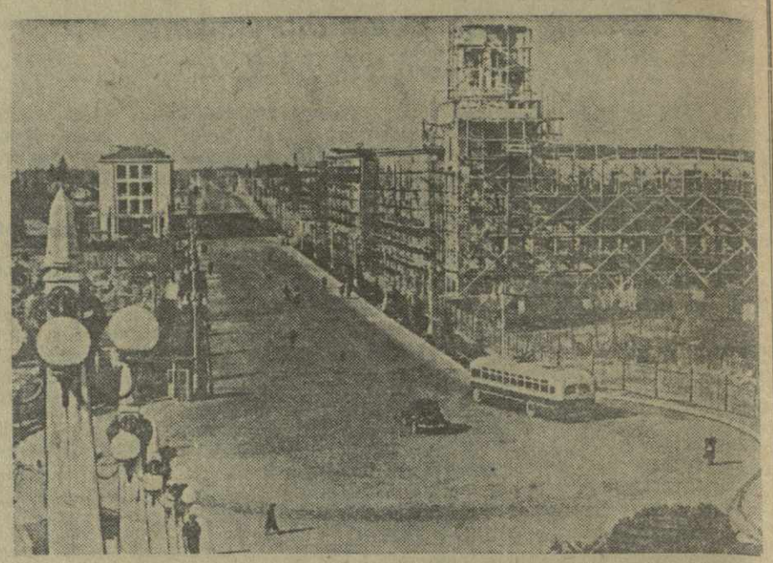

Неузнаваемо преобразился, похорошел за последние годы Кутаиси. Здесь проведены большие работы по реконструкции и благоустройству улиц.

Одной из красивейших городских магистралей становится проспект имени Ленина. Вдоль проспекта возводятся многоэтажные жилые дома, здания культурно-просветительных учреждений, высаживаются деревья. По проспекту курсирует троллейбус.

На снимке: Кутаиси. Проспект имени Ленина.

Фото Б. Маглаперидзе.

ВСТУПАЮТ В СТРОЙ НОВЫЕ ПРЕДПРИЯТИЯ

В Кутаиси ведется большое промышленное строительство. Недавно здесь вступил в строй стекольный завод, который полностью удовлетворит потребность в стеклянной таре предприятий консервной промышленности Грузии и других братских республик Закавказья.

В ближайшее время будет пущен в эксплуатацию и пивной завод. Его продукция предназначена для снабжения Кутаиси и ряда других городов и районов республики.

В этом году будут введены в эксплуатацию также молочный завод и новый хлебозавод. В основном закончится и строительство мебельной фабрики.

Расширяются действующие предприятия. Большие средства ассигнуются, например, на расширение и реконструкцию шелкокомбината, суконной и швейной фабрик.

Соревнование друзей

Крепкая дружеская связь установилась между многими коллективами промышленных предприятий Кутаиси и Советской Украины. В дни празднования 300-летия воссоединения Украины с Россией с новой силой развернулось соревнование между коллективами Кутаисского машиностроительного завода «Горняк» и Харьковского машиностроительного завода «Свет шахтера».

Работники Кутаисского кожобувного комбината, вызвавшие на социалистическое соревнование коллектив Киевской обувной фабрики, обязались выпустить в текущем году сверх плана 6 тысяч пар обуви, пошить из сэкономленных материалов 3.000 пар обуви, повысить производительность труда.

Социалистическое соревнование развернулось также между коллективами Кутаисского консервного завода имени Микояна и Одесского консервного завода имени Ворошилова.

Памяти Котэ Месхи

В помещении Кутаисского театра имени Л. Месхишвили состоялся большой вечер, посвященный памяти выдающегося грузинского актера и общественного деятеля Котэ Месхи. На вечере было оглашено решение исполкома Кутаисского городского Совета депутатов трудящихся о присвоении имени К. Месхи одной из улиц в рабочем поселке автозавода.

На здании кутаисской 1-й мужской средней школы, где учился К. Месхи, будет установлена мемориальная доска.

Конференция студентов педагогических институтов

В Кутаисском педагогическом институте имени А. Цулукидзе состоялась Республиканская научная конференция студентов педагогических вузов Грузии. В ней участвовали студенты Тбилисского, Кутаисского, Сухумского, Батумского, Горийского и Телавского педагогических институтов.

Спектакли самодеятельного коллектива

Заслуженным успехом пользуется у зрителей самодеятельный драматический коллектив при клубе Кутаисского шелкокомбината (руководитель И. Берулава).

Коллектив объединяет 25 рабочих и служащих. В текущем году он уже показал несколько пьес. Сейчас готовятся к постановке пьесы В. Канделаки «Сорняк» и В. Гуниа «Брат и сестра». Роли в них исполняют подмастерья Б. Катамадзе и Н. Кикнадзе, работник фабкома Д. Кублашвили, инструктор по ткачеству Ж. Гвелесиани и другие.

Драматический коллектив комбината дает и выездные спектакли, которые с успехом прошли на Горийском текстильном комбинате, Махарадзевской шелкомотально-крутильной фабрике, Зестафонском заводе ферросплавов, а также в подшефном комбинату колхозе села Чогнари Кутаисского района.

Редактор И. ЧХИКВИШВИЛИ.

КУТАИССКИЙ СЕЛЬСКОХОЗЯЙСТВЕННЫЙ ИНСТИТУТ МИНИСТЕРСТВА ВЫСШЕГО ОБРАЗОВАНИЯ СОЮЗА ССР

ОБЪЯВЛЯЕТ КОНКУРС

НА ЗАМЕЩЕНИЕ СЛЕДУЮЩИХ ВАКАНТНЫХ ДОЛЖНОСТЕЙ:

1. **Кафедра агрохимии и общего земледелия**—доцентов—2 (агрохимия), профессоров или доцентов—1 (общее земледелие), ассистентов—1 (общее земледелие).
2. **Кафедра почвоведения и мелиорации сельского хозяйства** — доцентов — 1 (мелиорация сельского хозяйства).
3. **Кафедра защиты растений** — заведующих кафедрами — профессоров или доцентов — 1 (энтомология), доцентов — 1 (фитопатология), ассистентов — полштатной единицы (энтомология).
4. **Кафедра механизации и электрификации сельскохозяйственного производства**—доцентов—1 (тракторы и автомобили).
5. **Кафедра сопротивления материалов и теории механизмов и машин** — доцентов — 1, ассистентов — 1 (теория механизмов и машин), доцентов или старших преподавателей — 1 (детали машин и подъемно-транспортные машины), ассистентов—полштатной единицы (сопротивление материалов).
6. **Кафедра термодинамики и теплотехники** — заведующих кафедрами — доцентов —1 (термодинамика), доцентов кафедры—1 (процессы и аппараты), доцентов—1 (гидравлика и гидравлические машины).
7. **Кафедра начертательной геометрии и графики** — заведующих кафедрами—доцентов — 1, ассистентов — 3.
8. **Кафедра неорганической и аналитической химии** — заведующих кафедрами — профессоров или доцентов — 1.
9. **Кафедра органической, физической и коллоидной химии** — профессоров кафедры — 1 (биохимия растений), доцентов — 1 (органическая химия), ассистентов — 1 (физическая и коллоидная химия).
10. **Кафедра физики** — доцентов кафедры — 1, ассистентов — 1.
11. **Кафедра технологии металлов и дерева** — заведующих кафедрами — доцентов—1 (технология металлов и дерева), доцентов—1 (металловедение и термическая обработка металла), доцентов—полштатной единицы (допуск и технические измерения), доцентов—1 (технология металлов), ассистентов — 1 (учебные мастерские).
12. **Кафедра физического воспитания и спорта** — заведующих кафедрами — старших преподавателей — 1.
13. **Кафедра высшей математики и теоретической механики** — доцентов — 1 (высшая математика).

В конкурсе могут участвовать профессора, доценты (доктора и кандидаты наук), а также высококвалифицированные специалисты, не имеющие ученого звания и степени.

Лица, желающие участвовать в конкурсе, подают заявления на имя директора института, одновременно сообщая письменно об этом руководителю учреждения (предприятия), в котором работают.

К заявлению прилагаются следующие документы: личный листок по учету кадров, автобиография, нотариальная копия диплома об окончании высшего учебного заведения, нотариальные копии документов об утверждении в ученом звании и степени, характеристика с последнего места работы, список научных работ и отзывы, рецензии на них.

Срок подачи заявлений на конкурс — **один месяц со дня опубликования.**

Адрес института: г. Кутаиси, ул. Революции 1905 г., 2.

ТБИЛИССКИЙ ОРДЕНА ЛЕНИНА ТЕАТР ОПЕРЫ И БАЛЕТА им. З. ПАЛИАШВИЛИ

2 июня Д. Верди РИГОЛЕТТО с участием П. Амиранашвили и Н. Даутова.
4 июня Д. Верди ТРАВИАТА с участием Д. Гамрекели.
5 июня П. Чайковский ЛЕБЕДИНОЕ ОЗЕРО
Начало спектаклей в 8 часов вечера.

ГОСУДАРСТВЕННЫЙ ДРАМАТИЧЕСКИЙ ТЕАТР им. А. С. ГРИБОЕДОВА

2 июня Ю. Яновский ДОЧЬ ПРОКУРОРА
3, 4 и 5 июня НОВЫЙ СПЕКТАКЛЬ А. Макаенок ИЗВИНИТЕ, ПОЖАЛУЙСТА! (Камни в печени).

ГРУЗИНСКАЯ ГОСУДАРСТВЕННАЯ ФИЛАРМОНИЯ ЛЕТНИЙ ТЕАТР (Плехановский пр., 123)

Среда, 2, четверг, 3 июня СПЕКТАКЛИ Львовского государственного ордена Трудового Красного Знамени Украинского драматического театра им. М. Заньковецкой. Г. Квитка-Основьяненко ШЕЛЬМЕНКО ДЕНЩИК

Пятница, 4, суббота, 5 июня ПРОЩАЛЬНЫЕ ГАСТРОЛИ заслуженного артиста РСФСР, лауреата Сталинской премии Михаила АЛЕКСАНДРОВИЧА

Воскресенье, 6 июня ПРОЩАЛЬНЫЕ ГАСТРОЛИ АРТИСТОВ ЛЕНИНГРАДСКОЙ ГОСУДАРСТВЕННОЙ ЭСТРАДЫ при участии: Ольги КРАВЧЕНКО, Германа ОРЛОВА и других.

Начало в 9 час. вечера.

Билеты продаются в кассе летнего театра и по пр. Руставели, № 2, с 11 часов утра до 10 часов вечера.

ГРУЗИНСКИЙ ОРДЕНА ТРУДОВОГО КРАСНОГО ЗНАМЕНИ СЕЛЬСКОХОЗЯЙСТВЕННЫЙ ИНСТИТУТ

ОБЪЯВЛЯЕТ,

что 15 июня, в 12 ч. дня, в актовом зале института, на открытом заседании Ученого Малого совета состоится

защита диссертации

на соискание ученой степени кандидата сельскохозяйственных наук:

1. **ВАЦАДЗЕ Гиви Ясоновичем** на тему: «Естественное возобновление лесов колхидского типа и обоснование системы лесохозяйственных мероприятий в них».

Официальные оппоненты: профессор, доктор биологических наук **А. Колаковский** и доцент, кандидат биологических наук **В. Матикашвили.**

2. **ГВАСАЛИЯ Валерианом Платоновичем** на тему: «Разработка основных вопросов агротехники выращивания чайного растения в условиях Закарпатской области».

Официальные оппоненты: профессор, доктор наук **М. Дараселия** и доцент, кандидат сельскохозяйственных наук **Ш. Залдастанашвили.**

С диссертационными работами можно ознакомиться в библиотеке института.

ФИРМЕННЫЙ МАГАЗИН «СОЮЗРЕАКТИВСБЫТА» МИНИСТЕРСТВА ХИМИЧЕСКОЙ ПРОМЫШЛЕННОСТИ

приступил к приему заявок на химические реактивы на 1955 год.

Научно-исследовательские институты и лаборатории промышленности представляют заявки установленного образца в двух экземплярах.

Справки и ценники-заявки можно получить в фирменном магазине по адресу: г. Тбилиси, Плехановский пр., 86/90.

Окончательный срок представления заявок — 10 июня 1954 г.

Заявки, представленные с опозданием или составленные не по форме, на учет не берутся и возвращаются обратно.

Дирекция.

ГРУЗИНСКИЙ ПОЛИТЕХНИЧЕСКИЙ ИНСТИТУТ

ОБЪЯВЛЯЕТ,

что 14 июня в актовом зале (ул. Ушанги Чхеидзе, 8) на открытом заседании Ученого совета строительного факультета состоится публичная

защита диссертации

на соискание ученой степени кандидата технических наук:

1. В 13 часов — инженером **КУКУЛАДЗЕ Михаилом Николаевичем** на тему: «Определение характеристик колебаний складчатых конструкций методом В. Власова».

Официальные оппоненты: член-корреспондент Академии наук Грузинской ССР, заслуженный деятель науки и техники, профессор **Г. Мухадзе**, доктор технических наук **О. Ониашвили.**

2. В 15 часов — аспирантом **НАМГАЛАДЗЕ Пантелеймоном Багратовичем** на тему: «К вопросу экономической трассировки канализационной сети в условиях горного рельефа».

Официальные оппоненты: лауреат Сталинской премии, доктор технических наук, профессор **М. Мостков**, кандидат технических наук, доцент **К. Кутателадзе.**

С диссертациями можно ознакомиться в библиотеке института (ул. Ушанги Чхеидзе, 8) ежедневно с 9 до 17 час. 30 мин.

Дирекция ГПИ.

ТИПОГРАФИИ ИЗДАТЕЛЬСТВА «ЛЕНИНСКОЕ ЗНАМЯ»

ТРЕБУЮТСЯ

КВАЛИФИЦИРОВАННЫЕ НАБОРЩИКИ, РАЗБОРЩИКИ И ПЕЧАТНИКИ

Обращаться по адресу: гор. Тбилиси, ул. Дзнеладзе, № 21, к начальнику типографии.

Гр. МУРАДОВА-ВАРТАНОВА Вероника Исаковна, проживающая по ул. Хетагурова, 36, возбуждает дело о разводе с гр. МУРАДОВЫМ Левоном Суреновичем, проживающим там же. Дело подлежит рассмотрению в судебной коллегии по гражданским делам Верховного суда Грузинской ССР.

СЕГОДНЯ В ТЕАТРАХ

Театр оперы и балета имени З. Палиашвили — «Риголетто» (с уч. П. Амиранашвили и Н. Даутова, в 8 ч. веч.); театр имени Ш. Руставели (гастроли Львовского драматического театра им. М. Заньковецкой) — «Вей, ветерок» (в 8 ч. веч.); театр имени К. Марджанишвили — «У пропасти» (в 8 ч. веч., в Доме железнодорожника, Плехановский пр., 127-а); театр имени А. Грибоедова — «Дочь прокурора» (в 8 ч. веч.); театр армянской драмы — «Страна родная» (в 8 ч. веч.); театр музкомедии — «Женихи» (в 8 ч. веч.); грузинский ТЮЗ — «Студент 3-го курса» (аб. № 13, в 7 ч. веч.); русский ТЮЗ — «Бедность не порок» (в 11 ч. ут. и в 2 ч. 30 м. дня); театр санкультуры — «Приятные заботы» (в 8 ч. веч.).

СЕГОДНЯ НА ЭКРАНАХ

В кинотеатрах: имени «Руставели», «Октябрь», в клубе имени Плеханова — «Непобедимые»; в кинотеатрах: «Амирани», «Тбилиси», «Комсомолец», «Исани», имени 26 комиссаров и в клубе имени Ворошилова — «Случай в тайге»; в кинотеатрах «Спартак» — «Песни на улицах»; «Колхида», «Дубе», в Доме офицеров — «Дорога надежды», «Колхозник» — «Поэма о любви»; в парке имени Кирова—«Свадьба с приданым».

БАЗА ПОДПИСНЫХ ИЗДАНИЙ «САКЦИГИН»

ОБЪЯВЛЯЕТ,

что получены и выдаются подписчикам следующие книги:

Большая Советская Энциклопедия — 23 и 24 томы.
Соб. соч. И. Г. Эренбурга—5 том.
Соб. соч. Андерсена-Нексе Мартина—7 том.
Соб. соч. И. С. Тургенева—1 том (доп. тираж).
Соб. соч. Д. Бедного—3 том.
Соб. соч. О. Бальзака—9 том.
Соб. соч. Т. Драйзера—11 том.
Соб. соч. В. Гюго— 4 том.
Соб. соч. Л. М. Леонова—3 том.

База подписных изданий «Сакцигин».

Гр. ВАРТАНОВ Саркис Григорьевич, проживающий по 4-й Надикварской ул., 44, возбуждает дело о разводе с гр. ВАРТАНОВОЙ Евой Аршаковной, проживающей там же. Дело подлежит рассмотрению в народном суде 2-го участка Кировского района гор. Тбилиси.

АДРЕС РЕДАКЦИИ и ИЗДАТЕЛЬСТВА: Тбилиси, пр. Руставели, 42. ТЕЛЕФОНЫ: заместители редактора — 3-18-04, 3-18-07, ответственный секретарь — 3-17-06, секретариат — 3-59-65, приемная — 3-11-24; ОТДЕЛЫ: партийной жизни — 3-14-82, пропаганды марксистско-ленинской теории — 3-11-22, советского строительства, обзоров печати — 3-30-61, литературы и искусства — 3-63-28, культуры—3-11-22, промышленности, транспорта и товарооборота — 3-22-82, сельского хозяйства — 3-19-49, республиканской информации — 3-17-03, писем — 3-12-83, местных корреспондентов — 3-16-27, иностранный — 3-17-44. Издательство — 3-22-63. Прием объявлений — 3-18-02. Бухгалтерия — 3-64-42. Директор типографии — 3-16-70. Техническая часть — 3-11-28.

Типография «Заря Востока» им. А. Ф. Мясникова, Главного управления по делам полиграфической промышленности, издательств и книжной торговли Министерства культуры Грузинской ССР. УЭ00420