ПРОЛЕТАРИИ ВСЕХ СТРАН, СОЕДИНЯЙТЕСЬ!

ЗАРЯ ВОСТОКА

ГОД ИЗДАНИЯ 30-Й

ОРГАН ЦЕНТРАЛЬНОГО и ТБИЛИССКОГО КОМИТЕТОВ КП(б) ГРУЗИИ
„ზარია ვოსტოკა"-საქართველოს კ.პ.(ბ) ცენტრალური და თბილისის კომიტეტების ორგანო

№ 14 (8280) Четверг, 17 января 1952 г. Цена 20 к.

Советская наука служит народу

Передовая статья „Правды" — 16 января

Социализм, победивший в нашей стране, открыл невиданные ранее возможности для развития и преуспевания науки в интересах народа.

Великий **Ленин** вскоре после победы Октябрьской социалистической революции говорил:

«Раньше весь человеческий ум, весь его гений творил только для того, чтобы дать одним все блага техники и культуры, а других лишить самого необходимого —просвещения и развития. Теперь же все чудеса техники, все завоевания культуры станут общенародным достоянием, и отныне никогда человеческий ум и гений не будут обращены в средства насилия, в средства эксплуатации. Мы это знаем, — и разве во имя этой величайшей исторической задачи не стоит работать, не стоит отдать всех сил? И трудящиеся совершат эту титаническую историческую работу, ибо в них заложены дремлющие великие силы революции, возрождения и обновления».

За тридцать четыре года, истекшие с того времени, как были произнесены ленинские слова, трудящиеся советской страны под руководством партии **Ленина —Сталина** совершили титаническую работу, направленную на социалистическое переустройство своей Родины. Великие силы революции, возрождения и обновления, пробужденные партией большевиков в многомиллионных массах трудящихся, обеспечили выполнение ленинских предначертаний. Весь человеческий ум, весь его гений, творит в нашей стране для того, чтобы все завоевания культуры, все чудеса техники принадлежали народу, служили великому делу строительства коммунизма.

Советская наука открывает беспредельные возможности для использования неисчислимых богатств нашей Родины, верно служит укреплению ее сил и могущества. Наши ученые своими ценными работами и открытиями содействуют техническому прогрессу, выполнению и перевыполнению народнохозяйственных планов. Передовая наука и техника играют большую роль в борьбе советского народа за сооружение гигантских гидроэлектростанций и оросительных систем, в осуществлении грандиозного плана преобразования природы.

Работники советской науки с большим воодушевлением встретили поставленную товарищем **Сталиным** в его исторической речи 9 февраля 1946 года задачу **не только догнать, но и превзойти в ближайшее время достижения науки за пределами нашей страны.** За последнее время наши ученые решили ряд важнейших научных проблем народнохозяйственного и оборонного значения, заняв в ряде отраслей знания первое место в развитии мировой науки.

Советский народ жизненно заинтересован в дальнейшем развитии передовой науки, неразрывно связанной с практикой коммунистического строительства.

«За процветание науки, — призывает товарищ Сталин, — той науки, которая не отгораживается от народа, не держит себя вдали от народа, а готова служить народу, готова передать народу все завоевания науки, которая обслуживает народ не по принуждению, а добровольно, с охотой».

Служение народу, служение Родине — священная традиция передовых русских ученых, получившая свое замечательное развитие в советской науке. «Что ни делаю, постоянно думаю, что служу этим, сколько позволяют мне мои силы, прежде всего моему Отечеству» — эти волнующие слова великого физиолога И. П. Павлова, произнесенные им в последний год его жизни, звучат как торжественное завещание для последующих поколений советских ученых.

Большевистская партия воспитывает работников науки в духе преданности народу и советской Родине.

Под руководством большевистской партии, товарища **Сталина** передовая наука в нашей стране одерживает выдающиеся победы во всех областях знания, вносит свой большой вклад в дело общенародной борьбы за коммунизм.

Проведенные за последние годы творческие дискуссии по важнейшим вопросам науки имели огромное значение для развития и процветания советской науки, для укрепления ее связи с практикой. Гениальный труд товарища **Сталина** «Марксизм и вопросы языкознания» вдохновляет советских ученых на дальнейшее развитие науки на основе творческого применения марксизма-ленинизма.

Коммунистическая партия и Советское правительство создали все условия для развития и процветания нашей передовой, подлинно народной науки. За годы сталинских пятилеток подготовлена огромная армия ученых. Советская система подготовки научных кадров открыла дорогу в науку десяткам тысяч молодых специалистов. Наряду с Академией наук СССР созданы и плодотворно работают академии наук в двенадцати союзных республиках.

О широте научного фронта и размахе научной работы в нашей стране свидетельствует то, что не отдельные работники науки, а сотни ученых и новаторов промышленности и сельского хозяйства ежегодно награждаются Сталинскими премиями за выдающиеся научные достижения, изобретения и коренные усовершенствования методов производства.

Творческие дискуссии выявили серьезные недостатки в ряде областей науки и выдвинули перед нашими учеными задачи усиления борьбы с проявлениями чуждой духу советских людей буржуазной идеологии. Практика показывает, что некоторые научные учреждения еще не сделали всех необходимых выводов из итогов дискуссий. Надо признать, что отдельные научно-исследовательские институты слабо связаны с производством, отстают от жизни.

Большие и сложные задачи перед нашей наукой выдвигаются великими стройками коммунизма. В этом направлении проводится значительная работа. Усилилась связь штаба советской науки—Академии наук СССР и республиканских академий с великими стройками коммунизма. Творческое содружество ученых и строителей обеспечивает решение многих важных и сложных задач, выдвигаемых практикой строительства, и обогащает науку опытом новаторов производства, а строителей — достижениями современной науки и техники. Но, как уже не раз отмечалось в печати, коллективы великих строек и многочисленные предприятия, выполняющие их заказы, нуждаются в более конкретной и оперативной помощи ученых в решении возникающих в ходе строительства задач.

Советские ученые призваны активно участвовать во всенародном социалистическом соревновании за выполнение и перевыполнение планов, за повышение производительности труда и улучшение качественных показателей во всех отраслях народного хозяйства.

Советская наука неразрывно связана с жизнью, с народом, она безжалостно рвет со всеми устаревшими традициями, не терпит косности, рутины, равнодушия к росткам нового. Передовая наука в условиях социалистического общества смело смотрит в будущее. Наша наука развивается в условиях творческих дискуссий, борьбы мнений, критики и самокритики. Общепризнано, учит товарищ **Сталин**, что никакая наука не может развиваться и преуспевать без борьбы мнений, без свободы критики.

Задача партийных организаций научных учреждений и местных партийных органов состоит в том, чтобы вести повседневную воспитательную работу среди научных кадров, вооружать их марксистско-ленинской теорией, укреплять связь науки с практикой, направлять усилия работников науки на выполнение важнейших задач хозяйственного и культурного строительства.

Советские ученые вместе со всем нашим народом последовательно и настойчиво борются за мир, отдают свои силы мирному созидательному труду на благо социалистической Родины. Вдохновляемые партией **Ленина—Сталина**, советские ученые активно участвуют в великом деле строительства коммунизма.

В Комитете по Сталинским премиям в области искусства и литературы

15 января состоялось очередное пленарное заседание Комитета по Сталинским премиям в области искусства и литературы.

Пленум обсудил произведения кино и музыки.

С сообщениями выступили И. Г. Большаков и Т. Н. Хренников.

На соискание Сталинских премий за 1951 год представлены художественные и документально-хроникальные кинофильмы. Большинство из них посвящено темам социалистического строительства, вдохновенного творческого труда народов Советского Союза. В числе музыкальных произведений — оперы, оратории, симфонические сюиты и поэмы, песни и танцы композиторов многих союзных республик. Среди новых работ — произведения о **В. И. Ленине** и **И. В. Сталине**, о великих стройках коммунизма, о мире и дружбе между народами.

В обсуждении приняли участие А. Фадеев, А. Гольденвейзер, Д. Шостакович, В. Захаров, Ю. Шапорин, Н. Голованов, А. Новиков, К. Караев, А. Гулакян, И. Пырьев, А. Венцлова, С. Муканов, С. Михалков, М. Турсун-заде и другие.

(ТАСС).

Накануне Ленинских дней

★

ГОРИ. (Наш корр.). Более пятисот агитаторов первичных партийных организаций проводят в цехах и бригадах, на многочисленных стройках города беседы о жизни и деятельности основоположника большевистской партии и советского государства **В. И. Ленина.**

В эти дни горком партии усилил лекционную пропаганду. С лекциями и докладами, посвященными 28-й годовщине со дня смерти **Владимира Ильича Ленина,** выступают лекторы горкома и преподаватели кафедры марксизма-ленинизма Горийского государственного педагогического института имени Н. Бараташвили.

Деятельно готовятся к Ленинским дням сельские партийные организации Горийского района. Беседы о жизни и деятельности **Ленина** среди колхозников ведут около тысячи агитаторов. В помощь им в партийном кабинете райкома и в сельских библиотеках устроены выставки литературы, посвященные **В. И. Ленину.**

* * *

ЧИАТУРА. (Наш корр.). Партийный кабинет горкома разработал цикл лекций и докладов, посвященных жизни и деятельности **В. И. Ленина.** С лекциями и докладами выступают квалифицированные лекторы и пропагандисты. В парткабинете и центральной библиотеке города, в библиотеках и красных уголках рудников устроены выставки произведений классиков марксизма-ленинизма, литературы, освещающей жизнь и деятельность **В. И. Ленина.**

21 января в помещении Государственного театра состоится торжественно-траурное заседание, посвященное памяти Владимира Ильича.

* * *

ЗЕСТАФОНИ. (Наш корр.). В районе развернулась подготовка к Ленинским дням. 10 января в райкоме партии состоялось совещание лекторов и пропагандистов. В парткабинете райкома, на ферросплавном заводе и Шорапанском железнодорожном узле устроены выставки литературы и фотодокументов, посвященные жизни и деятельности **В. И. Ленина.**

На предприятиях города, в колхозах и совхозах проводятся лекции и беседы на темы: «28 лет без **Ленина**, под руководством товарища **Сталина** по ленинскому пути», «**Ленин**—основатель и вождь великой партии большевиков», «Великая дружба **Ленина** и **Сталина**», «**Ленин**—основатель и руководитель первого социалистического государства в мире».

Лекторы райкома читают лекции о трудах **В. И. Ленина**: «Империализм, как высшая стадия капитализма» и «Развитие капитализма в России».

На предприятиях и в колхозах района с 17 по 22 января будут проведены собрания трудящихся, посвященные 28-й годовщине со дня смерти **В. И. Ленина.**

* * *

По всей Советской стране идет подготовка к Ленинским дням.

На промышленных предприятиях, в учреждениях и учебных заведениях **Вильнюса** проходят беседы о торжестве ленинских идей, агитаторы рассказывают трудящимся о великом содружестве **В. И. Ленина** и **И. В. Сталина.**

В недавно открывшемся кинолектории Дворца культуры **Ворошиловградского** паровозостроительного завода имени Октябрьской революции началось чтение цикла лекций о **Ленине.** Лекции сопровождаются демонстрацией кинофильма.

Свыше 20 тысяч агитаторов **Чувашской АССР** посвящают свои беседы великому основателю большевистской партии и Советского государства **В. И. Ленину.** В республиканской библиотеке имени Горького открылась выставка произведений **В. И. Ленина,** изданных на чувашском языке.

(ТАСС).

Перед отчетным собранием в колхозе

От нашего специального корреспондента.

Закончился 1951 год. Колхозники и механизаторы подводят итоги своей работы, намечают пути для дальнейшего под'ема урожайности всех культур, расширения и укрепления общественного хозяйства.

Хорошо потрудились в минувшем году колхозники сельскохозяйственной артели имени Орджоникидзе села Цодна.

Возросшая трудовая самодеятельность и мастерство колхозников, тесное содружество цоднинских полеводов с механизаторами Лагодехской машинно-тракторной станции дали отличные результаты. Общественное хозяйство значительно окрепло, расширилось, повысилась культура земледелия, колхоз собрал высокий урожай пшеницы, табака и других сельскохозяйственных культур.

Артель получила в среднем с каждого гектара по 20,6 центнера зерна. Повысилась урожайность табака. С каждого гектара табаководы собрали на 3 центнера табака больше, чем в 1950 году. На 114 голов увеличилось колхозное стало.

Свои успехи колхозники справедливо об'ясняют строжайшим соблюдением сталинского Устава сельскохозяйственной артели, укреплением производственных бригад, широким применением индивидуальной сдельщины, ликвидацией уравниловки в оплате труда.

Сейчас колхозники деятельно готовятся к важному событию в жизни артели: через несколько дней состоится отчетно-выборное собрание, на котором колхозники обсудят отчет правления, ревизионной комиссии и проведут выборы.

Готовиться к собранию цоднинские колхозники начали с первых чисел декабря. Выделенная правлением инвентаризационная комиссия подробно проверила и переписала все материальные ценности в бригадах, на фермах, в складах, сверила свои записи с учетными данными в конторских книгах артели.

Общая стоимость общественного имущества за год значительно возросла, хозяйство пополнилось новыми производственными помещениями, машинами, сельскохозяйственными орудиями. В минувшем году колхоз построил большой капитальный склад для зерна, свинарник, на зимних пастбищах — бины. Приобретены грузовая автомашина, конные сеялки.

Главное внимание правления сосредоточено сейчас на правильном составлении годового отчета о хозяйственной деятельности артели. Годовой отчет колхоза — не простая сводка хозяйственных итогов, он охватывает все стороны жизни и деятельности артели. В отчете должны быть всесторонне показаны не только достигнутые успехи, но и недостатки в работе, вскрыты неиспользованные резервы дальнейшего роста общественного производства.

Правильно составленный отчет — это зеркало всей хозяйственной деятельности артели. Вот почему, приступая к составлению отчета, председатель колхоза Георгий Бегашвили привлек к этому важному делу не только счетных работников, но и актив колхоза. Члены правления и ревизионной комиссии, бригадиры, заведующие фермами оказали председателю немалую помощь в том, чтобы дать правильный анализ причин как обеспечивших успехи, так и породивших недостатки на отдельных участках колхозного производства.

Председателю колхоза есть о чем рассказать общему колхозному собранию. Записи в бухгалтерских книгах убедительно говорят о серьезных успехах, достигнутых колхозниками за 1951 год.

Денежный доход колхоза значительно возрос и превысил 1.100.000 рублей. Рост дохода об'ясняется дальнейшим повышением продуктивности полеводства. Вот несколько наглядных цифр: в 1950 году валовой сбор пшеницы составил 2.715 центнеров, в минувшем году было получено 5.796 центнеров.

Хорошо поработали и табаководы. В 1951 году с 40 гектаров колхоз собрал и сдал государству 76 тонн табачного листа. Денежные доходы от животноводства в три раза превысили запланированную сумму.

Достигнутые колхозом успехи—это результат живой повседневной, творческой деятельности людей. Соблюдая постановление Совета Министров СССР «О мерах по улучшению организации, повышению производительности и упорядочению оплаты труда в колхозах», правление строго контролирует расход трудодней, поощряет передовиков, начисляя им дополнительно трудодни и выдавая премию-надбавку за перевыполнение плановой урожайности по каждой культуре.

В минувшем году дополнительно начислены трудодни многим колхозникам. Бригада Ивана Гогашвили перевыполнила план урожайности пшеницы и табака, и ей дополнительно начислено 524 трудодня, а с первого звена этой же бригады, не выполнившего плана урожайности кукурузы, списан 41 трудодень.

Готовясь к отчетно-выборному собранию, правление и ревизионная комиссия артели произвели проверку правильности начисления трудодней за выполненные работы, начисления и списания трудодней в зависимости от выполнения планов урожайности, сохранения поголовья и повышения продуктивности животноводства.

Составление годового отчета помогло руководителям артели, колхозникам наглядно определить хозяйственные итоги, выявить недочеты в работе, наметить меры, чтобы их устранить.

Хотя колхозники и без того проявляют большую заинтересованность в делах колхоза, правления, партийная организация принимает меры к широкому оповещению их о времени и месте собрания. На видных местах вывешиваются об'явления. Кроме того, колхозники будут оповещены через бригадиров, агитаторов.

Развернув широко критику и самокритику при обсуждении годового отчета, собрание должно дать справедливую оценку работе правления артели, обеспечить новый под'ем общественного хозяйства в 1952 году.

П. ШУРОВ.

Тбилисские трамвайщики — шефы машинно-тракторных станций

Тбилисское трамвайно - троллейбусное управление шефствует над тремя машинно-тракторными станциями — Дигомской, Телетской и Марткобской.

Трамвайно - троллейбусное управление направило в Дигомскую машинно-тракторную станцию своих специалистов для пуска электропневматического молота. Создана бригада инженеров и техников для устройства балочного электрокрана. Выделены также бригады по монтажу подкрановых путей и самого крана; для нужд станции отгружено 450 килограммов круглого и углового железа и 35 килограммов инструментальной стали.

На Телетскую машинно-тракторную станцию были командированы токарь и электросварщик, которые в течение 15 дней производили необходимые для станции работы; станция снабжена также листовым и круглым железом и инструментальной сталью.

Марткобской машинно-тракторной станции шефы отправили железо и инструментальную сталь, подбирают рельсы для устройства мостового балочного крана. Для монтажа его выделена бригада слесарей.

В странах народной демократии

ПОДГОТОВКА К ЛЕНИНСКИМ ДНЯМ В БОЛГАРИИ

СОФИЯ. (ТАСС). В Болгарии началась подготовка к Ленинским дням.

На предприятиях и новостройках, в трудовых коллективах земледельческих хозяйствах, в институтах и школах проводятся лекции и доклады, посвященные жизни и революционной деятельности великого основателя большевистской партии и Советского государства — **В. И. Ленина.** Центральная лекторская группа при Союзе народных читален посылает квалифицированных докладчиков в окружные и околийские центры для чтения лекций о **Ленине.**

В связи с Ленинскими днями на экранах кинотеатров началась демонстрация художественных и документально-хроникальных фильмов **«Ленин в 1918 году», «Человек с ружьем», «Ленин»** и др.

ЛИКВИДАЦИЯ НЕГРАМОТНОСТИ В КИТАЕ

ПЕКИН. (ТАСС). В Китайской Народной Республике проводится большая работа по ликвидации неграмотности. По неполным данным, этой зимой учебой охвачено 35.860 тысяч человек, что почти на 11 млн. человек больше числа учившихся в прошлом году. В постоянных народных школах для малограмотных в этом году будут обучаться 20 млн. человек вместо 18 млн., предусмотренных планом министерства просвещения.

В отдельных районах страны ставятся более широкие задачи в области обучения населения. Народное правительство Северо-Восточного Китая вводит 5-летний курс обучения в начальных крестьянских школах, в которых крестьяне учатся без отрыва от производства, и 3-летний курс обучения в школах по ликвидации неграмотности.

ПРИМЕНЕНИЕ ПЕРЕДОВЫХ СОВЕТСКИХ МЕТОДОВ ТРУДА В ВЕНГРИИ

БУДАПЕШТ. (ТАСС). В венгерской промышленности широкое распространение получили передовые методы работы советских стахановцев. Мартеновцы Диошдьерского металлургического завода, работая по методу знатного советского сталевара Амосова, с первых дней нового года ежедневно перевыполняют производственные задания. Сталевары комбината имени Матиаса Ракоши, применив метод Амосова, намного ускорили процесс плавки стали. На металлургических предприятиях Диошдьера, Озда и других городов стали применяться советские скоростные методы проката и волочения проволоки.

На строительстве широкое применение нашли методы работы Максименко и других советских стахановцев, на кирпичных заводах — метод скоростного обжига кирпичей Павла Дуванова и т. д.

В легкой промышленности растет число последователей советской стахановки Нины Назаровой. В результате применения ее методов рабочие Дьерского текстильного комбината, например, добились увеличения производительности станков на 9 процентов.

РОСТ ЧИСЛА МАШИННО-ТРАКТОРНЫХ СТАНЦИЙ В ПОЛЬШЕ

ВАРШАВА. (ТАСС). В развитии сельского хозяйства Польши все большую роль играют машинно-тракторные станции. К концу истекшего года в стране насчитывалось 260 МТС. Их тракторный парк насчитывает более 9.680 тракторов. Об'ем сельскохозяйственных работ, произведенных МТС в прошлом году, достигает в переводе на мягкую пахоту двух миллионов гектаров.

К концу текущего года в стране будет 335 МТС, а их тракторный парк увеличится на 38,5 проц. МТС получат также более 6 тысяч новых тракторных плугов и большое количество других сельскохозяйственных машин. Все это позволит увеличить об'ем работ МТС в текущем году почти в два раза.

ПО СОВЕТСКОМУ СОЮЗУ

★

Южный порт пяти морей

РОСТОВ-НА-ДОНУ. В нынешнем году вступит в строй Волго-Донской канал, который свяжет Белое, Балтийское, Каспийское, Азовское и Черное моря. Впервые начнется беспересадочное речное пассажирское сообщение между Москвой и Ростовом-на-Дону.

Ростов готовится к приему пассажиров и судов новой воднотранспортной магистрали. Идет строительство павильона для пассажиров. Он расположен рядом с реконструируемым сейчас речным вокзалом. Расширяется нижняя набережная. Вдоль берега создаются новые аллеи, разбиваются цветочные клумбы, газоны. Озеленяется верхняя набережная. По склону и спускам, прилегающим к порту, будут построены многоэтажные дома.

Начата подготовка к сооружению вблизи порта туристской базы ВЦСПС. (ТАСС).

Социалистические договоры работников науки и производства

Около 1.200 промышленных предприятий, совхозов, колхозов и машинно-тракторных станций получают постоянную научно-техническую помощь высших учебных заведений Москвы. Сейчас научные коллективы приступили к заключению социалистических договоров на 1952 год. В договорах предусматриваются обязательства, направленные на дальнейшее улучшение качественных показателей плана—снижение себестоимости продукции, экономное расходование сырья и материалов, ликвидацию брака. (ТАСС).

Кровельный лист из чугуна

ВОРОНЕЖ, 10 января. (ТАСС). Коллектив Воронежского завода санитарно-технических изделий, применив метод лауреата Сталинской премии инженера Николаенко, освоил производство кровельного листа из жидкого чугуна. Выпущена первая партия продукции.

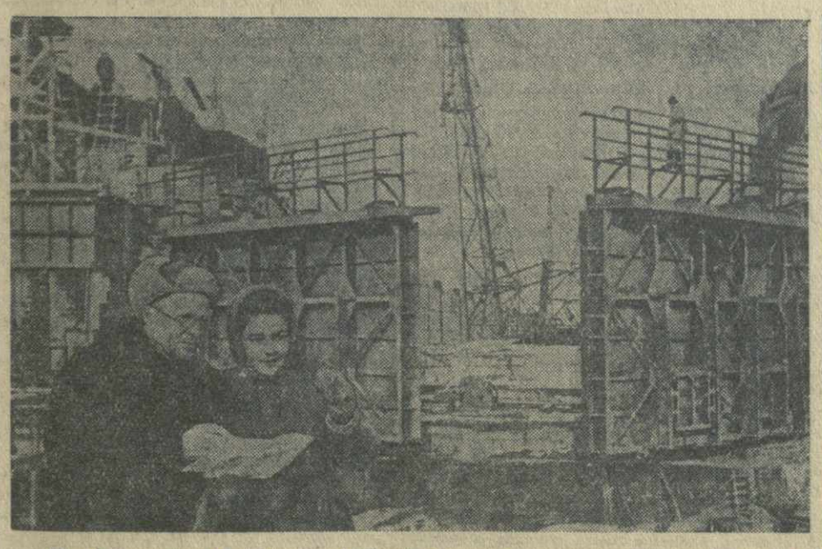

Среди строителей Волгодонстроя много молодых специалистов, пришедших на строительство сразу после окончания институтов и техникумов. Широко известно имя инженера комсомолки Г. Шеклановой, окончившей в 1951 году Куйбышевский гидротехнический институт. Работая в передовом на канале Береславском строительном районе, она руководила бетонированием стен камеры 10-го шлюза. Эта работа была закончена в предельно сжатые сроки. Сейчас под ее руководством идет строительство верхней части шлюза, где уже монтируются шлюзные ворота.

На снимке: Г. Шекланова получает задание у начальника шлюза П. Липатова.

Фото С. Кропивницкого. Фотохроника ТАСС.

К 100-летию со дня смерти Н. В. Гоголя

В связи со 100-летием со дня смерти Н. В. Гоголя Комитет по делам культурно-просветительных учреждений при Совете Министров РСФСР принял решение об организации широкой пропаганды творчества великого русского писателя.

В домах культуры, библиотеках, сельских клубах, лекториях, музеях Российской Федерации решено провести беседы, лекции и доклады, устраивать литературные вечера и утренники, посвященные творчеству Н. В. Гоголя.

Областные, краевые и республиканские лекционные бюро организуют лекции «Гоголь и русская литература», «Великий русский писатель Н. В. Гоголь», «Гоголь и русский театр». Для иллюстрации массовых лекций выпускается диапозитивный фильм.

В Государственном литературном музее в Москве началась подготовка к открытию всесоюзной выставки «Жизнь и творчество Н. В. Гоголя». Издательство культурно-просветительной литературы выпустило в свет серию монографических плакатов и книгу о жизни и творчестве писателя.

(ТАСС).

★

Кредиты на индивидуальное жилищное строительство

Утвержден план кредитования индивидуального жилищного строительства на 1952 год. Выделенные Цекомбанком кредиты на 10 процентов превышают общую сумму средств, выданных индивидуальным застройщикам в прошлом году. Крупные суммы выделены для выдачи ссуд работникам железнодорожного транспорта, угольной промышленности, черной металлургии, нефтяной, лесной, легкой и других отраслей промышленности.

Рабочие, инженеры, техники и служащие будут получать ссуды преимущественно через предприятия, где они работают.

По примеру прошлых лет ссуды на индивидуальное жилищное строительство будут выдаваться некоторым группам трудящихся также через исполкомы местных Советов. (ТАСС).

Акклиматизация ценных пушных зверей

Работники зоологического центра Главного управления охотничьего хозяйства при Совете Министров РСФСР принимают активное участие в преобразовании животного мира нашей страны. Сейчас здесь подведены итоги работы в 1951 году по отлову ценных пушных зверей и акклиматизации их в различных районах страны.

12 бригад ловцов-охотников добыли на территории Белоруссии около 300 бобров. Этот зверек уже выпущен в Орловской, Томской, Иркутской областях и Коми АССР. Из Иркутской зообазы в леса Приморского края и Сибири прибыло большое количество соболя. Сюда же доставлено свыше ста голов восточной норки.

Начата работа по расселению енота полоскуна—зверька, дающего ценную пушнину. Впервые это животное завезено в Краснодарский край. Успешно проходит расселение серой куропатки в полезащитных лесных полосах. 300 этих птиц выпущены в Пензенской области.

Сейчас по всей стране начался зимний отлов соболя и зайца-беляка. (ТАСС).

Коммунистический метод строительства

I.

Могучая сила и неиссякаемая творческая инициатива трудящихся нашей страны находят свое выражение в огромном размахе социалистического соревнования, охватившего миллионы рабочих, крестьян, интеллигенции. Патриотические письма трудящихся товарищу **Сталину** о производственных успехах и новых обязательствах во Всесоюзном социалистическом соревновании являются ярким свидетельством нового производственного и политического под'ема широких масс трудящихся.

Создатели нашего государства **В. И. Ленин** и **И. В. Сталин** с первых дней советской власти указали на выдающуюся роль социалистического соревнования как важнейшего средства развязывания инициативы самодеятельности масс, вовлечения их в строительство нового общества. **В. И. Ленин** подчеркивал, что только на основе соревнования возможно втянуть действительно большинство трудящихся на арену такой работы, где они могут проявить себя, развернуть свои способности, обнаружить таланты, которых в народе непочатый родник.

«Широкое, поистине массовое создание возможности проявлять предприимчивость, соревнование, смелый почин является только теперь,—писал **Ленин** в декабре 1917 года.—...Впервые после столетий труда на чужих, подневольной работы на эксплуататоров является возможность **работы на себя**, и притом работы, опирающейся на все завоевания новейшей техники и культуры».

В соревновании масс находят свое выражение новые, социалистические производственные отношения, отношения товарищеского сотрудничества и социалистической взаимопомощи свободных от эксплуатации работников. Социалистическое соревнование — коммунистический метод строительства, выражение деловой революционной самокритики масс, опирающейся на творческую инициативу миллионов трудящихся. Оно явилось тем могучим рычагом, при помощи которого рабочий класс преобразовал нашу страну на базе социализма.

«Самое замечательное в соревновании состоит в том, — указывает товарищ **Сталин**, — что оно производит коренной переворот во взглядах людей на труд, ибо оно превращает труд из зазорного и тяжелого бремени, каким он считался раньше, в дело **чести**, в дело **славы**, в дело **доблести и геройства**».

Великая животворная сила ленинско-сталинских идей о социалистическом соревновании проявилась в борьбе советского народа за осуществление довоенных пятилеток, в результате которых наша страна из отсталой, аграрной превратилась в могучую индустриальную, социалистическую державу.

Возникновение стахановского движения ознаменовало собой новый, высший этап социалистического соревнования, открывший широчайшие возможности для быстрого роста производительности труда и укрепления могущества социалистического государства. Товарищ **Сталин** еще на заре стахановского движения указывал, что это движение является непреодолимым движением современности, что оно призвано подготовить условия для перехода от социализма к коммунизму. Преодолевая препоны, мешавшие творческой инициативе масс, ломая старые технические нормы, старые проектные мощности, стахановское движение с огромной быстротой разлилось по всей стране.

Во всех областях народного хозяйства возникли новые, более совершенные формы и методы стахановского труда, укрепляется творческое содружество работников науки и производства, растет соревнование коллективов за получение звания передовой бригады, передового участка, цеха, предприятия и колхоза.

В ходе социалистического соревнования за успешное выполнение производственных планов развернулось движение за выпуск продукции высокого качества, снижение ее себестоимости, за экономию сырья, материалов, электроэнергии. Широкий размах получило движение за комплексную механизацию и автоматизацию производства, за внедрение скоростных плавок, скоростной обработки металла, методов скоростного строительства. В нефтяной промышленности идет соревнование за удлинение межремонтного периода работы нефтяных скважин, в угольной — за работу по графику цикл в сутки. Работники транспорта борются за увеличение среднесуточного пробега локомотивов, ускорение оборота вагонов и судов. Колхозники и колхозницы, работники МТС и совхозов соревнуются за выращивание высоких урожаев, увеличение поголовья общественного скота и повышение продуктивности животноводства.

В настоящее время социалистическое соревнование стало поистине всенародным, поднялось на более высокую ступень. В социалистическом соревновании ныне участвуют свыше 90 проц. рабочих и служащих, подавляющее большинство колхозного крестьянства.

Партия **Ленина—Сталина** направляет творческую энергию советского народа, его гигантскую созидательную работу к единой цели — торжеству коммунизма. Творческая инициатива масс, широчайший размах всенародного социалистического соревнования в нашей стране подчинены интересам дальнейшего укрепления могущества социалистической Родины, осуществлению величественной сталинской программы коммунистического строительства, задачам сооружения крупнейших в мире гидроэлектростанций и каналов, преобразования природы.

II.

В борьбе за создание материально-технической базы коммунизма решающее значение имеет неуклонный под'ем производительности труда. **Ленин** и **Сталин** учат, что производительность труда — это, в последнем счете, самое важное, самое главное для победы нового общественного строя. Социалистическое соревнование, стахановское движение — мощный источник непрерывного под'ема производительности труда.

Характеризуя значение стахановского движения, товарищ **Сталин** подчеркивает, что оно открывает нам тот путь, на котором только и можно добиться тех высших показателей производительности труда, которые необходимы для перехода от социализма к коммунизму и уничтожения противоположности между трудом умственным и трудом физическим.

В послевоенный период трудящиеся нашей страны, развернув социалистическое соревнование, достигли новых крупных успехов в повышении производительности труда. В 1950 году производительность труда в промышленности СССР превысила довоенный уровень на 37 проц., а за 1951 год она возрастает еще на 10 процентов. Огромное значение этого факта видно из того, что в истекшем году почти две трети прироста промышленной продукции получено за счет роста производительности труда.

В результате внедрения новой техники и технологии и возрастающей трудовой активности масс в нашей стране из года в год увеличивается выпуск промышленной и сельскохозяйственной продукции.

В 1951 году выпуск промышленной продукции в СССР в два раза превышает уровень 1940 года. Систематический рост производительности труда во всех отраслях народного хозяйства — решающее условие дальнейшего расцвета экономики и культуры нашего социалистического государства.

Истекший год ознаменовался дальнейшим под'емом всенародного социалистического соревнования за повышение качественных показателей работы.

Партия и правительство указывают, что в настоящее время главными задачами соревнования, при обязательном выполнении государственных планов каждым цехом, предприятием в установленной номенклатуре и ассортименте, являются: **борьба за всемерное повышение качества и снижение себестоимости продукции; за экономию сырья и материалов; за правильное использование внутренних резервов промышленности и сельского хозяйства; за внедрение новой техники и передовой технологии; за дальнейшее повышение производительности труда и культуры производства.**

Выполнение этих задач обеспечит новый под'ем народного хозяйства в 1952 году.

Необходимость борьбы за высокое качество продукции отвечает коренным интересам государства и всех трудящихся нашей страны. Выпуск высококачественных машин, различного оборудования, товаров широкого потребления означает экономию общественного труда, дает возможность полнее удовлетворять расширяющиеся потребности социалистического хозяйства и растущие запросы трудящихся города и деревни.

Высокое качество продукции — важнейший показатель культуры социалистического производства. Оснащение всех отраслей хозяйства новой техникой, широкое внедрение в производство лучших достижений советской науки и передового стахановского опыта, рост квалификации и культуры кадров создали благоприятные условия для решительного повышения качества работы во всех отраслях народного хозяйства.

Соревнование за лучшие показатели в работе позволило нашим металлургам в 1950 году повысить использование полезного об'ема доменных печей в сравнении с 1940 годом на 25 проц. и увеличить с'ем стали с одного квадратного метра площади пода мартеновских печей на 33 процента. В 1951 году металлурги дали Родине дополнительно 1 миллион 300 тысяч тонн чугуна и 1 миллион 350 тысяч тонн стали.

Борьба за отличное качество продукции в легкой промышленности, начатая по инициативе знатного новатора А. Чутких, уже дала значительные результаты. Удельный вес хлопчатобумажных тканей первого сорта за последние три года увеличился на 10 проц., шерстяных — на 8 проц. Растет число предприятий, выпускающих продукцию только отличного качества.

В истекшем году появились новые замечательные формы социалистического соревнования за дальнейшее повышение качества продукции и экономию общественного труда. Стахановцы Московской фабрики «Буревестник» М. Левченко и Г. Муханов явились инициаторами снижения себестоимости на каждой производственной операции. Токари Люблинского литейно-механического завода А. Жандарева и О. Агафонова выступили застрельщиками соревнования за отличное выполнение каждой производственной операции.

Совсем недавно страна узнала о замечательном почине уральцев—кузнеца Т. Олейникова, технолога А. Поздеева, мастера В. Глазырина, токарей В. Протасова, В. Киреева и других, начавших соревнование за комплексное внедрение стахановского опыта, обеспечивающее снижение затрат труда на единицу продукции, значительную экономию сырья, материалов, топлива и электроэнергии. Знатные кузнецы Горьковского автозавода имени Молотова А. Загорный и Ф. Катаев выступили инициаторами соревнования за снижение трудоемкости на каждой производственной операции.

По призыву знатных бригадиров тракторных бригад И. Бунеева, Н. Басистого, А. Бурганова и других развертывается социалистическое соревнование тружеников колхозной деревни за достижение в 1952 году высоких урожаев, за новый под'ем продуктивности животноводства, за высокопроизводительную работу тракторов и сельскохозяйственных машин и их социалистическую сохранность.

Молодые рабочие Московского автозавода имени **И. В. Сталина** выступили застрельщиками соревнования за комплексное снижение расхода металла на единицу продукции, на каждое выпускаемое изделие.

Все эти проявления новаторства, творческой инициативы свидетельствуют о растущей трудовой активности советских людей, их коммунистической сознательности, о высоком чувстве общественного долга перед Советским государством.

III.

Социалистическое соревнование — замечательная школа коммунистического воспитания трудящихся; оно растет и ширится в результате неустанной работы большевистской партии по организации политического и трудового под'ема масс и коммунистическому воспитанию трудящихся. В творческой инициативе, в высокой трудовой дисциплине, в сознательном отношении к общественной собственности ярче всего проявляется новый духовный облик советских людей — пламенных патриотов социалистической Родины.

Сила соревнования в его массовости, широкой гласности, в быстром распространении передового опыта. Социалистическое соревнование является мощным средством преодоления косности, рутины, нерадивого отношения к труду. Являясь выражением деловой революционной самокритики масс, соревнование воспитывает драгоценные большевистские качества — чувство нового, непримиримость к недостаткам, неукротимое стремление двигаться вперед, добиваться все новых успехов в работе. Передовики производства, стахановцы, воспитанные партией, — это люди новые, культурные, технически подкованные, дающие образцы точности и аккуратности, умеющие ценить фактор времени в работе. Драгоценные качества советского человека с особой силой проявляются в развитии социалистической взаимопомощи на производстве, в возникновении новых, эффективных форм передачи стахановского опыта всем рабочим.

Товарищ **Сталин** учит:

«Принцип социалистического соревнования: **товарищеская помощь** отставшим со стороны передовых, с тем, чтобы добиться **общего под'ема**...

Социалистическое соревнование говорит: одни работают плохо, другие хорошо, третьи лучше, — **догоняй лучших и добейся общего под'ема**».

Всячески развивая творческую инициативу трудящихся, поддерживая смелый почин стахановцев, партийные организации добиваются того, чтобы не только отдельные рабочие, а целые коллективы — участки, пролеты, цехи и предприятия стали передовыми, работали по-стахановски. Все шире развертывается движение за коллективную стахановскую работу, начавшееся по инициативе знатного мастера Н. Российского.

Коллективная стахановская работа отнюдь не снижает значение высоких индивидуальных достижений рабочих-стахановцев. Напротив, она побуждает передовых людей постоянно улучшать свои индивидуальные показатели в работе и повышает стремление всех остальных работников догнать и перегнать передовиков производства.

Партия **Ленина — Сталина** проявляет неустанную заботу о развитии социалистического соревнования, о распространении передового опыта и широком внедрении его во все отрасли хозяйства. Советское правительство высоко оценивает выдающиеся достижения передовиков социалистического труда. Тысячи новаторов производства удостоены высокого звания Героев Социалистического Труда, лауреатов Сталинской премии, награждены орденами и медалями Советского Союза.

Коммунистическая партия и Советское правительство указывают на необходимость улучшения руководства социалистическим соревнованием.

Наша партия требует, чтобы партийные, профсоюзные и комсомольские организации и хозяйственные органы улучшили руководство социалистическим соревнованием, решительно устранили формализм, обеспечили активное участие всех рабочих, колхозников и специалистов в социалистическом соревновании. Необходимо оказывать повседневную помощь соревнующимся в выполнении ими своих обязательств, шире распространять опыт передовых предприятий, колхозов и новаторов производства, всемерно поддерживать ценные начинания, добиваться, чтобы отстающие работники, бригады, цехи, предприятия, колхозы, МТС и совхозы поднимались до уровня передовых. Социалистическое соревнование как коммунистический метод строительства — мощное средство нового под'ема всех отраслей народного хозяйства и на этой основе дальнейшего повышения материального благосостояния трудящихся.

Социалистическое соревнование — живое, творческое дело миллионов, ему глубоко чужды формализм, канцелярщина. Большевистское руководство соревнованием обеспечивает непрестанное расширение поприща для роста творческой инициативы масс.

Глубина и невиданный размах соревнования в послевоенные годы — яркое свидетельство растущего могущества советской Родины. Одухотворенный пламенным советским патриотизмом, сплоченный вокруг великой партии **Ленина — Сталина**, советский народ уверенно идет к победе коммунизма.

И. НИКАНОРОВ.
(«Правда»).

Реставрация рукописей выдающихся русских писателей

ЛЕНИНГРАД, 12 января. (ТАСС). Ряд хранящихся в Институте русской литературы Академии наук СССР рукописей великих русских писателей нуждался в срочной реставрации, закреплении бумажного состава, карандашных пометок и т. д.

Сейчас завершено полное восстановление двухсот автографов. В частности, восстановлено 120 рукописей А. С. Пушкина. Среди них автографы «Домика в Коломне», стихотворения «Черная шаль», писем к декабристам. Реставрировано последнее письмо А. С. Пушкина, написанное им в день дуэли писательнице Ишимовой, ряд черновых тетрадей великого русского поэта.

Полностью реставрирована долгое время считавшаяся утраченной и не так давно доставленная в Институт русской литературы знаменитая «Казанская тетрадь» М. Ю. Лермонтова. Она содержит поэму «Литвинка» и черновые автографы девяти стихотворений.

Восстановлены рукописи очерков и рассказов Г. И. Успенского, повести А. И. Герцена «Сорока-воровка», корректурные гранки с авторской правкой Н. А. Некрасова.

ШЕСТАЯ СЕССИЯ ГЕНЕРАЛЬНОЙ АССАМБЛЕИ ООН

О мерах против угрозы новой мировой войны и по укреплению мира и дружбы между народами

Речь А. Я. Вышинского в Политическом комитете 12 января 1952 года

Продолжение. Начало см. «З. В.» от 16 января.

В области внешней политики в 1951 году положение оказалось не лучшим, чем в области экономики, не лучшими вырисовываются перспективы и на 1952 год.

В этой связи я должен коснуться речи г. Ачесона под новый год на обеде в «Вальдорф-Астории», в которой государственный секретарь США изображал дело в так называемом «районе Северной Атлантики» в розовом свете, говоря о прогрессе и росте экономического благополучия в этом районе. Теперь в моде прибегать ко всякого рода аллегориям. В прошлый раз я напомнил об аллегории г-на Черчилля в отношении Англии, когда он уподобил ее поезду, мчащемуся с быстротой в 60 миль вниз, по наклонной. Сейчас прибег к аллегории в своей речи г-н Ачесон. Эта аллегория тоже заслуживает внимания. Когда он говорил о положении в районе так называемой «Северной Атлантики», он заявил следующее: «Жизнь во всех ее формах пробивается сквозь оболочки, которые ее держат, и пробивается через полузамерзшую землю... Над всем этим висит угроза поздних морозов. Так же, я полагаю, дело обстоит и здесь»,—т. е. в так называемом «районе Северной Атлантики».

Если попытаться раскрыть смысл этой аллегории г. Ачесона, то получается, что, по его признанию, в «районе Северной Атлантики» уже «полузамерзли», «замерзают». С другой стороны выходит, что над этим районом висит «угроза поздних морозов». Выходит, что дело обстоит не так благополучно, если каким-то росткам, пробивающимся из полузамерзшей земли, угрожают еще морозы.

Ясно, что эта аллегория является предупреждением в осторожной форме против всякого оптимизма в отношении «процветания», «благоденствия» и тому подобных хороших слов, которыми американские политики пытаются прикрыть действительно неудовлетворительное положение в экономическом и политическом положении так называемого «района Северной Атлантики», т. е., иначе говоря, стран Атлантического блока.

Говоря о положении Европы, имея в виду западную часть Европы, г-н Ачесон выразил удовлетворение состоянием так называемой «обороны» Европы. Но в то же время, говоря о Европе, он не скрыл того, что серьезные экономические и финансовые проблемы, стоящие перед Европой,—вот собственные слова г-на Ачесона,—«вырисовываются мрачной тенью... Они представляют трудность и опасность для наших европейских друзей и для нас самих».

Что же получается? Значит и в Европе дело обстоит плоховато, потому что есть такие экономические проблемы, которые стоят «мрачной тенью». Если мрачной тенью стоят перед Европой экономические и финансовые проблемы, значит дело обстоит неважно. Мы знаем уже из речи г-на Черчилля, что финансовое положение Англии таково, что она на пороге банкротства. Так говорил г-н Черчилль.

В чем же заключается главная задача США в Европе по мнению государственного секретаря Соединенных Штатов Ачесона? Он отвечает на это двумя словами: «вооружение Европы». Опять выходит так: создать побольше оружия, создать побольше вооруженных сил, создать эту пресловутую «ситуацию силы», гнать вооружения дальше и дальше,—вот что нужно, чтобы США и весь мир пришли к «процветанию» и «благоденствию», а пока что приходится констатировать все более и более ухудшающееся положение и в США и в других странах, находящихся в сфере их влияния, пока что вынужденные признания: «замерзаем», «полузамерзли», «мрачная тень», «поезд, который мчится к пропасти» и т. п. и т. п.

Вот почему США уделяют такое внимание «плану Шумана» — так называемому европейскому об'единению угля и стали, «плану Плевена» — европейской армии и участию в ней западногерманской регулярной армии. Но ведь, в сущности говоря, все эти «мрачные тени» и «серьезные экономические и финансовые затруднения» органически связаны и с «планом Шумана», и с «планом Плевена», и с перевооружением Западной Германии, и с целым рядом аналогичных вопросов; больше того, эти серьезные экономические и финансовые затруднения являются прямым следствием всех упомянутых выше планов.

Говоря о Ближнем и Среднем Востоке, Ачесон нашел две страны, которые он об'явил «отрадным фактором в этом районе»,—это Греция и Турция. Но, кроме Греции и Турции, существует в этом районе еще ряд стран, которых не заметил г-н Ачесон. Это большой район целого ряда стран, который уже давно привлекает к себе внимание американских и английских монополий. Этот район, по признанию г-на Ачесона, представляет для США огромное значение из-за своего народа, своих ресурсов, своего стратегического положения и своих важных коммуникационных артерий. Известно, что именно эти обстоятельства и вызвали попытки подчинить эти страны англо-американскому влиянию, превратить эти страны в свою военную базу и плацдарм для осуществления агрессивных планов при помощи того средневосточного командования, которое пытаются навязать этим странам США, Англия, Франция и Турция, и при помощи тех военных мероприятий, которые правительства этих стран навязывают странам Ближнего и Среднего Востока и требуют их осуществления, несмотря на протесты этих стран против указанных мероприятий. Г-н Ачесон заметил только Грецию и Турцию, и он этим самым Грецию и Турцию поставил немножко в неудобное положение. Конечно, это очень приятно присутствующим здесь представителям Греции и Турции, которых похвалил г-н Ачесон, так сказать, похлопал покровительственно по плечу. В других странах Среднего и Ближнего Востока Ачесон не видит ничего отрадного для США. Но что это означает—что дело в остальных странах Ближнего и Среднего Востока не обстоит «отрадно»? Что беспокоит Ачесона и правительство США? Беспокоит провал американского плана так называемого средневосточного военного командования. Ограничусь сказанным, поскольку об этом «плане» мы уже подробно здесь говорили. Напомню только, что, говоря о перспективах для этих районов, Ачесон сказал, что в 1952 году события на Ближнем и Среднем Востоке потребуют от Соединенных Штатов Америки мероприятий по «увеличению руководящих кадров», а также еще большую готовность США принять на себя «все увеличивающуюся ответственность в этих районах».

Мы знаем, что означает, когда Соединенные Штаты Америки напоминают о своей ответственности за тот или другой район мира. Это означает ни больше, ни меньше, как то, что поскольку в основе всей политики США лежит «ситуация силы», то, беря на себя так называемую «ответственность», США прикрывают свои стремления поставить такой район под свой контроль вплоть до оккупации такого района своими и своих союзников вооруженными силами. Иначе как можно нести так называемую «ответственность» с голыми руками? Разговоры США об «ответственности»—прелюдия к военной оккупации! Для районов Среднего и Ближнего Востока эта часть речи Ачесона является не чем иным, как напоминанием о том, что США, неся ответственность за эти районы,—неизвестно, впрочем, кто возложил на США такую ответственность,— собираются принять меры к тому, чтобы быть в состоянии нести эту так называемую «ответственность».

Такая «ответственность» США за район Дальнего Востока, как мы знаем, вызвала военные события в Корее. Такой «ответственностью», мы знаем, агрессивные силы США пытаются прикрыть свою агрессивную политику в отношении Китайской Народной Республики, с одной стороны, свое покровительство обанкротившимся и изгнанным из Китая китайским народом чанкайшистским разбойникам, с другой.

Третьим районом мира, о котором упомянул в этой речи Ачесон, определяя дальнейшее направление американской внешней политики, является Дальний Восток. Войну в Корее, навязанную американскими интервентами корейскому народу, Ачесон назвал «великим годом преобразования в Корее». Варварское разрушение корейских городов и сел, массовые убийства людей, чуть ли не поголовное истребление населения Кореи, там, где происходят военные действия и в районах, далеко лежащих в тылу от этой линии военных действий на территории Северной Кореи,—это, оказывается, и есть «великое преобразование», а время, когда все это совершалось,—есть «год великого преобразования в Корее». Можно ли вообразить большее издевательство над словами, чем в данном случае?

Ачесон вместе с тем привел события в Корее в доказательство эффективности «коллективной безопасности». Он назвал «великолепной» работу, которую проделывают американские представители в Панмыньчжоне и которая, в действительности, как это ясно всему миру, сводится к тому, чтобы подольше затягивать переговоры о прекращении военных действий, неизменно осложняя эти переговоры всякого рода несправедливыми и совершенно необоснованными, произвольными требованиями, пред'явление которых можно об'яснить лишь нежеланием достичь какого-либо сколько-нибудь удовлетворительного решения стоящих перед комиссией по переговорам в Корее задач и нежеланием достичь успешного окончания переговоров и прекращения военных действий.

Не удивительно, что в своей новогодней речи г. Ачесон должен был признать, что еще не известно, как он сказал,—«добьемся ли мы окончания войны в Корее (the fighting in Korea) и когда именно». Но это целиком и полностью зависит от правительства США.

Достаточно сказанного, чтобы понять, какое будущее ожидает в ближайший год мир—Европу, Средний и Ближний Восток и Дальний Восток и те же Соединенные Штаты Америки, если и дальше США будут продолжать тот же путь—путь подготовки и осуществления своих агрессивных планов в узко-корыстных интересах американских монополистов.

Агрессивные силы этих стран рассчитывают, однако, и впредь продолжать свой нынешний курс внешней политики. Они намерены продолжать этот курс, несмотря на все более и более решительные предупреждения, раздающиеся с разных сторон в США и в других странах Атлантического блока. Все больше и больше политические и общественные деятели и представители деловых кругов в США, Англии, Франции выступают с такими предупреждениями, которые разоблачают авантюризм и воинственность агрессивных сил в указанных выше странах, приводящих своей политикой все к новым и новым опасностям, угрожающим миру и сотрудничеству между народами.

Положение действительно оправдывает такие предупреждения и такое беспокойство за дальнейшее развитие событий, угрожающих миру.

Таково международное положение в настоящее время. Сказанного, кажется, достаточно для того, чтобы не оставалось никакого сомнения в необходимости принять срочные меры к тому, чтобы изменить это положение, устранить угрозу новой войны и обеспечить мир и безопасность народов. Это наш долг, долг всех миролюбивых народов, всех тех, кто не на словах, а на деле выступает против опасности новой мировой войны, кто борется за укрепление мира и дружбы между народами.

Советский Союз, последовательно и неизменно борясь за установление и укрепление дружеских отношений со всеми миролюбивыми странами, неизменно борясь с первых дней образования Советского государства за мир и против войны, не может оставаться безразличным к коварным замыслам агрессивных кругов США, Англии, Франции и некоторых других стран, создавших свой Атлантический блок, преследующий воинственные цели под руководством США, использующих в своих целях финансовую, экономическую и политическую зависимость от них других стран — участниц Атлантического блока.

Уже раньше на предыдущих сессиях и на этой сессии Генеральной Ассамблеи мы указывали на агрессивный характер Атлантического блока, преследующего цели, ничего общего не имеющие с целями Организации Об'единенных Наций, построенного на основе принципов, также не имеющих ничего общего с принципами Организации Об'единенных Наций, ставящего перед собой задачи, также находящиеся в явном противоречии с задачами Организации Об'единенных Наций.

Еще в январе 1949 года Министерство иностранных дел СССР в своем заявлении о Северо-атлантическом пакте указывало на такие особенности этого пакта, которые не оставляют никакого сомнения в том, что его образование и программа деятельности подчинены целям осуществления англо-американских планов мирового господства. С тех пор произошло немало событий, которые в полной мере подтвердили правильность этого утверждения. Эти события показали с полной убедительностью, что Северо-атлантический пакт был заключен и Атлантический блок был образован в интересах узкой группы держав во главе с США и Великобританией в целях приспособления в той или иной мере к осуществлению своих агрессивных стремлений политики податливых или прямо зависимых от них правительств других государств.

Уже тогда было совершенно очевидно, а последующие события это полностью подтвердили, что Западный союз в Европе и межамериканская группировка государств, так же как и подготовлявшиеся уже тогда пакты средиземноморских государств, скандинавских стран, стран Юго-Восточной Азии и тому подобные пакты, тесно связаны с осуществлением целей Атлантического блока, стремящегося к реализации англо-американских планов установления господства в Западной Европе, в Северной Атлантике, в Южной Америке, в Средиземном море, в Азии, в Африке—всюду, как указывалось в упомянутом заявлении МИД СССР, куда только дотянутся руки американских монополий.

События сегодняшнего дня это еще и еще раз подтвердили, показав, куда устремлены вожделения Атлантического блока и, раньше всего, США, Англии и Франции, например, в отношении, в первую очередь, стран Дальнего, Среднего и Ближнего Востока.

Принципы и цели Организации Об'единенных Наций не требуют с нашей стороны каких-либо пояснений — они отчетливо выражены в Уставе, подписанном в Сан-Франциско в июне 1945 года. Но достаточно только сравнить эти цели и задачи Организации Об'единенных Наций, как они выражены в Уставе ООН, с деятельностью Атлантического блока, — с деятельностью, раньше всего, с его планами, тайными и даже ставшими достоянием гласности, чтобы убедиться в полной несовместимости участия в агрессивном Атлантическом блоке с членством в Организации Об'единенных Наций. Вполне понятно, что точно так же совершенно несовместимо с членством в Организации Об'единенных Наций создание некоторыми государствами, и, в первую очередь, Соединенными Штатами Америки, военных, военно-морских и военно-воздушных баз на чужих территориях.

Должно быть совершенно бесспорным, что внешняя политика стран Атлантического блока и, в первую очередь, США, сопряженная с бешеной гонкой вооружений, накоплением атомных бомб, этого оружия агрессии, зверского оружия массового уничтожения людей, находится в полном противоречии с такими целями Организации Об'единенных Наций, как поддержание международного мира и безопасности, как развитие дружественных отношений между нациями, как осуществление международного сотрудничества в разрешении международных проблем экономического, социального, культурного и гуманитарного характера.

Должно быть совершенно бесспорным, что, пока идет в Корее война, навязанная корейскому народу, невозможны никакие мероприятия против угрозы новой мировой войны. Должно быть ясно, что скорейшее прекращение военных действий в Корее является одним из важнейших условий устранения такой угрозы, как и одним из важнейших условий укрепления мира и безопасности народов.

Смешно и цинично говорить о своем стремлении к укреплению дружбы между народами и к укреплению мира, ничего не делая, пальцем не желая пошевельнуть, чтобы оказать содействие скорейшему завершению в Панмыньчжоне мирных переговоров о прекращении военных действий. Мы предлагаем оказать содействие этому важному делу; США и весь Атлантический блок это отвергают и в то же время разглагольствуют о мире и мирном урегулировании корейского вопроса! Впрочем, теперь даже и разглагольствовать перестают на эту тему, напирая на военную сторону дела, на то, что вопрос должна решить сама война! Делают вид, что им непонятна простая вещь — непонятно, что для устранения угрозы новой войны необходимо покончить с завоевательной политикой, которую проводят США в отношении Кореи, которая превращена уже сейчас в арену войны. В этой войне американские завоеватели преследуют цели, не имеющие ничего общего с об'явленной им программой об'единения и восстановления Кореи, создания корейского независимого государства.

Мы помним, что еще в 1947 году Корею посетила специальная миссия во главе с генералом Ведемейером, бывшим командующим американскими войсками в Китае, и представила президенту Трумэну рекомендации, суть которых заключается в предложении превратить Корею в буферное государство. Этот генерал уже в то время настаивал, чтобы США добились «постоянной военной нейтрализации Кореи» путем ее оккупации. При этом Ведемейер утверждал, что «со стратегической точки зрения **Соединенные Штаты серьезно заинтересованы в обеспечении постоянной военной нейтрализации Кореи**».

Империалистический тезис США в отношении Кореи, выдвинутый Ведемейером еще в 1947 году, на днях был вновь повторен в статье известного американского политического комментатора Липпмана, который 3 января с г., совсем на днях, в газете «Нью-Йорк геральд трибюн» писал буквально следующее: «То, к чему мы стремимся в Корее, — это не только узкая зона между двумя армиями на поле боя, а **признание всего Корейского полуострова**

Продолжение на 3-й стр.

ШЕСТАЯ СЕССИЯ ГЕНЕРАЛЬНОЙ АССАМБЛЕИ ООН

О мерах против угрозы новой мировой войны и по укреплению мира и дружбы между народами

Речь А. Я. Вышинского в Политическом комитете 12 января 1952 года

ПРОДОЛЖЕНИЕ

качестве буфера между великими державами».

Интересно знать, какими кругами инспирирована эта статья Липпмана? Чье мнение выражает этот воинственный комментатор, предлагающий весь Корейский полуостров превратить в буфер под главенством Соединенных Штатов Америки, вспомнивший о тезисе бывшего командующего американскими войсками в Китае генерала Ведемейера, выдвигающий этот тезис как принципиальную позицию США в «урегулировании» корейского вопроса. Статья Липпмана, этого порт-пароля американских агрессивных кругов, не случайна. Она предназначена, видимо, для того, чтобы подготовить американское общественное мнение к новым нажимам на другую сторону во время переговоров в Паньмыньчжоне, чтобы и дальше подогревать шовинистический, милитаристский пыл американских реакционеров.

Такие статьи, разумеется, нельзя расценить иначе, как стремление использовать печать для подрыва переговоров в Корее, как пропаганду продолжения войны в Корее, подстрекательство американских генералов к неуступчивости и несговорчивости. Вот что, действительно, наносит ущерб всяким попыткам успешно завершить переговоры о прекращении военных действий в Корее!

Делегаты, главным образом, США и Англии, касаясь корейского вопроса, пытались здесь утверждать, что в переговорах о прекращении военных действий в Паньмыньчжоне имеется прогресс, хотя и медленный, как они говорили. В действительности никакого прогресса в этих переговорах нет. С тех пор, как по инициативе Советского Союза начались эти переговоры, прошло уже более 6 месяцев. Представители командования корейской Народной армии и китайских добровольцев представили ряд важных предложений, принятие которых обеспечило бы прекращение огня и установление мира в Корее. Эти предложения предусматривали, в качестве первого шага для прекращения кровопролития и разрушений в Корее, издание командованием воюющих сторон приказов о прекращении военных действий с тем, чтобы сухопутные войска, флот и авиация каждой из сторон прекратили бомбардировки, блокаду и разведывательные действия в отношении другой стороны. Районы, эвакуированные обеими сторонами, предлагалось об'явить демилитаризованной зоной, в которой ни одна из сторон не должна размещать своих вооруженных сил или проводить какие бы то ни было военные действия. Наконец, для обеспечения прекращения войны в Корее и мирного урегулирования корейского вопроса все иностранные войска должны были быть выведены из Кореи в кратчайший срок.

Это предложение встретило упорное сопротивление со стороны американского командования. Мы все помним, что в советском заявлении, положившем начало переговорам в Кэсоне, указывалось, что «в качестве первого шага следовало бы начать переговоры между воюющими сторонами о прекращении огня, о перемирии с взаимным отводом войск от 38 параллели». Однако американские представители начали переговоры с возражением против принятия 38 параллели в качестве демаркационной линии для установления перемирия, что было явным отступлением от той основы, на которой начались переговоры. Предлагая установить демаркационную линию значительно севернее 38 параллели, а в ряде мест даже севернее линии фронта, занимаемой войсками корейской Народной армии, американское командование пыталось таким образом отторгнуть от Северной Кореи значительную часть ее территории (свыше 13.000 кв. км).

В качестве средства нажима и давления американское командование усилило варварскую бомбежку территории Северной Кореи и ее мирных городов и населенных пунктов и начало целую серию провокаций в отношении нейтральной зоны Кэсона, постоянно подвергавшейся обстрелу с воздуха и вторжению вооруженных отрядов южнокорейских войск, подчиненных американскому командованию.

Предложение о немедленном прекращении военных действий все время отклоняется американским командованием. Указывают, в том числе в американской печати, что интересующая американцев часть северокорейской территории богата залежами вольфрама, которые интенсивно разрабатываются американскими монополистами. Это и мешает в значительной степени достижению соглашения о перемирии в Корее. Я не знаю, насколько это точно, но в американской печати были опубликованы сведения о том, что в районе, на котором особенно настаивают США, энергично орудует фирма, одним из главных акционеров которой является известный Джон Фостер Даллес.

Вот это последнее обстоятельство—вольфрам мешает в значительной степени достижению соглашения о перемирии в Корее. И это неудивительно, потому что в одних случаях вольфрам мешает достичь соглашения о перемирии в Корее, в других случаях нефть создает ситуацию, которая ведет к серьезному обострению отношений в Иране.

В переговорах в Паньмыньчжоне, как известно, все еще остается неурегулированным ряд важных вопросов. По вопросу об обмене военнопленными переговоры уперлись в тупик, поскольку американское командование представило совершенно несуразное и противоречащее элементарным принципам международного права требование об обмене военнопленных один за одного, тогда как корейско-китайская сторона справедливо и в согласии с принципами международного права предлагает провести обмен военнопленными на условиях всех на всех.

Не достигнуто также соглашение и по вопросу о строительстве аэродромов корейско-китайской стороной. И здесь американское командование пытается навязать корейско-китайской стороне несправедливые условия. Американское командование настаивает, как известно, на том, чтобы корейско-китайская сторона не строила и не ремонтировала аэродромов и аэродромных сооружений на своей территории, кроме ограниченного числа аэродромов, которые будут выделены на территории Северной Кореи исключительно для гражданского использования. Американским командованием пред'является требование не производить ремонт аэродромов, которые разрушаются бомбежками американскими самолетами. Бомбежки корейской территории со стороны американского командования продолжаются. Как же можно в таком случае запретить ремонтировать те аэродромы, которые разрушаются американцами и которые нужны для борьбы с этими бомбежками?

Отклоняют, с одной стороны, предложение о прекращении военных действий, а с другой стороны говорят «а ремонтировать то, что мы разрушаем у вас (что касается аэродромов), вы не смеете, вы не должны».

Это какие-то совершенно дикие требования, это совершенно дикая постановка вопроса.

Не достигнуто соглашение также и по вопросу о созыве конференции из ответственных представителей сторон для решения вопроса о выводе из Кореи всех иностранных войск и для решения вопросов, связанных с об'единением Кореи.

Ничего нет удивительного в том, что и здесь мы встретили возражения представителей американской, английской и некоторых других делегаций против того, чтобы в комитете рассмотреть вопрос об об'единении Кореи. Известно, что вопрос о восстановлении Кореи снят под этим предлогом sine die по выражению, которое нашел по этому случаю г-н Эль-Хури, неожиданно, так сказать, оказав услугу этим делегациям. Что же удивительного, что в Корее не могут добиться соглашения по элементарным, я бы сказал, гуманитарным вопросам, когда здесь наиболее гуманное предложение—помочь прекратить военные действия, оказать содействие—встречается в штыки?

Это еще лишний раз говорит, как несправедливо было снять вопрос о независимости Кореи с обсуждения нашего комитета и как мы были правы, когда мы настаивали на том, что если действительно стремиться к миру, то, конечно, нельзя уклоняться от священнейшего и важнейшего долга, лежащего на нашей организации, принять все меры содействия к прекращению военных действий в Корее. Потушить огонь в Корее, это значит предупредить опасность вспышки нового очага войны где-нибудь в другом месте.

Но вы, господа — члены Атлантического блока, отказались это сделать. Вы до такой степени испугались такого предложения, что добились, чтобы из проекта резолюции Советского Союза, которая сегодня голосовалась на Генеральной Ассамблее, было исключено указание на то, что, когда соберется специальное заседание Совета Безопасности, оно должно в первую очередь рассмотреть вопрос о содействии успешному окончанию переговоров о прекращении военных действий в Корее.

Я до сих пор не могу понять логики, при которой, с одной стороны, клянутся в своем стремлении к миру, в своей якобы ненависти к войне, а с другой стороны, так легко, я бы сказал, безрассудно отбрасывают в сторону подлинно гуманное, подлинно человеческое предложение: рекомендовать Совету Безопасности оказать содействие воюющим сторонам в Корее, чтобы они договорились о скорейшем прекращении этих военных действий в результате переговоров, которые там сейчас происходят.

Я должен, пользуясь случаем, сказать, что мы сейчас в нашем предложении оставляем этот пункт о Корее и считаем, что наш долг будет все-таки еще раз подумать, что следует, действительно, прислушаться к голосу не только Советского Союза, не только к голосу нашей делегации, представляющей наше великое государство, наш великий народ, но к голосу тех 596 миллионов человек, которые подписали последнее воззвание Всемирного Совета Мира и которые требуют того, что мы здесь защищаем с таким упорством, энергией и убежденностью в полной правоте нашего дела. Ведь все дело сейчас в том, чтобы потушить в Корее огонь войны.

Нам говорят: «Это ваша пропаганда, это ваши слова, покажите дела». Но вот мы и хотим показать вам дела. Мы призываем вместе пойти по тому пути, идя по которому на деле можно добиться прекращения войны. Но вы это отклоняете.

Вы демагогически говорите: «Скажите одно слово, и корейцы прекратят войну». Но ведь вы сами понимаете, что это совершенно не соответствует действительности, потому, что с гораздо большим основанием мы можем вам сказать: «Пусть Рэджэуй скажет одно слово, отдаст просто приказ своим солдатам, которые в его подчинении находятся,— и война прекратится».

Вот мы и предлагаем по нашему 6-му пункту сегодняшней повестки дня о мерах против угрозы новой войны, об укреплении мира и дружбы между народами,— обсудите и этот вопрос еще раз!

Нам могут сказать: «Мы только позавчера отклонили предложение обсуждать этот вопрос. Зачем же вы нам навязываете еще раз этот вопрос?».

Да, мы навязываем, и по очень простой причине, и вы должны это знать. Мы делаем это потому и для того, что мы хотим мира, потому и для того, чтобы не допустить возникновения новой мировой войны, потому, наконец, что мы знаем, что всякий военный пожар, в какой бы части света он ни загорался, люди мира должны стараться тушить, а не разжигать и раздувать это пламя войны.

Вот почему мы, действительно, настойчиво требуем, чтобы комитет вернулся к обсуждению этого вопроса, воспользовавшись тем случаем, что этот вопрос стоит вторым пунктом в нашем проекте резолюции, который мы предлагаем здесь на рассмотрение комитета.

Если мы неправы в нашей критике ваших намерений и стремлений, которые мы характеризуем как воинственные, агрессивные стремления, докажите это на деле, — и я здесь не постесняюсь взять обратно наши утверждения. Покажите на деле, что вы не хотите продолжения войны в Корее, что вы действительно протягиваете руку, о которой вы нам говорили, но честную руку, руку мира и дружбы, а не руку агрессии и войны. Мы знаем, что, когда протягивают вооруженную руку, нельзя выпускать оружие из своих собственных рук.

Поймите, наконец, господа, что без того, чтобы не урегулировать самым срочным порядком проблему войны в Корее, тщетно рассуждать и о вашей программе коллективных мероприятий и о вашей программе сокращения вооружений, сбалансированного сокращения вооружений, — тщетно, потому что эти программы останутся лежать в вашем архиве, точно так же, как лежит в архиве одно ваше постановление и не только постановление, а самый комитет, который вы создали под названием «межсессионный комитет». Вы назвали его «малой ассамблеей», которая должна была изображать из себя нечто вроде спасательного отряда бездействующего Совета Безопасности. Где, увы... этот межсессионный комитет? Где он?

Два года он ничего не делает. Ничего о нем не слышно. Никто даже не вспоминает о нем. Вот так «малая ассамблея»! Это — ассамблея мертвецов! И не малая, а большая ассамблея малых мертвецов. Вот, что такое ваш межсессионный комитет! А резолюция по этому вопросу есть. Вы ликовали тогда. Вы даже нас приглашали в этот комитет, даже оставили для нас место в комитете в надежде, как вы тогда говорили, что мы потом поймем важность этого комитета и примем в нем участие. Точь в точь как сегодня, например, на Ассамблее говорил г. Коэн, что мы, мол, надеемся, что Советский Союз поймет, наконец, какие блага представляют собой так называемые «коллективные мероприятия», и примет эти мероприятия! Напрасны ожидания! Мы не пошли и не пойдем в этот межсессионный комитет, потому что он мертвый, там пахнет смертью, от него несет трупным запахом. Ваш этот комитет разлагается. Пусть разлагается. Он никому не нужен.

Но резолюция по этому вопросу имеется, резолюция, на которую вы возлагали такие надежды.

Позвольте высказать наше глубокое убеждение, отнюдь не в порядке поучения вас, — не смеем на это надеяться, — а лишь высказать наше глубокое убеждение, что ваши резолюции, которые вы уже приняли на этой сессии по сокращению так называемых вооружений, по так называемым «коллективным мероприятиям»,—это мертворожденные детища. А то, что мы предлагаем, — это живое дело. Это дело—содействие скорейшему прекращению военных действий в Корее — живое дело, и этому делу мы обязаны помочь, если мы не хотим окончательно превратиться в инструмент, в орудие агрессивной политики какой-либо группы государств.

Без урегулирования корейского вопроса трудно рассчитывать на ослабление напряжения в международных отношениях. Поэтому решение корейского вопроса настоятельно необходимо, и оказывать содействие успешному завершению переговоров о прекращении военных действий в Корее является первым и важнейшим долгом Организации Об'единенных Наций.

* * *

Мы выше уже говорили о том влиянии, которое оказывают на международное положение гонка вооружений, расширение и организация новых военных, военно-воздушных, военно-морских баз странами Атлантического блока и, в первую очередь, Соединенными Штатами Америки.

Не секрет, что военно-воздушные и военно-морские базы США находятся и вновь строятся в Западной и Южной Европе, в Северной Африке, в Малой Азии, а всего в 19 странах. Эти страны: Норвегия, Дания, Голландия, Западная Германия, Люксембург, Бельгия, Англия, Франция, Испания, Италия, Французское Марокко, Алжир, Тунис, Ливия, о. Мальта, Греция, о. Кипр, Турция, Египет.

К этому надо добавить американские базы на Дальнем Востоке и в Азии и, в частности, в Японии, Корее, на Тайване и в ряде других пунктов.

На строительство военных баз за пределами США, по закону № 155 от 28 сентября 1951 г., ассигновано 2 миллиарда 167 миллионов с лишним долларов. Как сообщает Юнайтед Пресс (1 ноября 1951 г.), все ассигнования предназначены в большей части на создание новых и расширение существующих военных баз во всем мире, в том числе около 1 миллиарда на создание «кольца секретных аэродромов на легко преодолимом расстоянии от Советского Союза».

Строительство военных баз на территориях иностранных государств финансируется также за счет сумм, отпускаемых на военную, техническую и экономическую так называемую «помощь», всего в сумме 7 миллиардов 329 миллионов долларов.

Как раз'яснил начальник отдела министерства обороны США О'Хара, «когда базы предназначаются для американских вооруженных сил, поддерживающих войска организации Северо-атлантического пакта, они включаются в программу инфраструктуры». Под «инфраструктурой» в новом жаргоне руководителей Атлантического блока понимается система баз в Западной Европе, создающаяся об'единенными усилиями всех участников этого блока.

Таким образом, под видом «помощи» другим странам США строят и расширяют свои собственные базы. Об этом откровенно заявил начальник отдела военной помощи министерства обороны США бригадный генерал Олмстид на заседании подкомиссии 27 сентября, указав, что США свою долю расходов на строительство «инфраструктуры» внесут под видом военной или экономической помощи другим странам.

Соединенные Штаты запланировали реализовать на строительство баз в Европе в 1952 году около полумиллиарда долларов. Сюда входят базы в Турции, во Франции, во Французском Марокко.

Окончание следует.

Делегации США, Англии и Франции пытаются помешать принятию Генеральной Ассамблеей решений о запрещении атомного оружия и сокращении вооружений

ПАРИЖ, 14 января. (Спец. корр. ТАСС). Сегодня на дневном заседании Политического комитета продолжалось обсуждение внесенных делегацией СССР предложений «О мерах против угрозы новой мировой войны и по укреплению мира и дружбы между народами».

Как известно, делегация СССР, стремясь облегчить достижение соглашения по важнейшим проблемам обеспечения мира и добиться принятия действенных решений по этим проблемам, внесла в первоначальный проект своих предложений существенные изменения по важным вопросам. Делегация Советского Союза имела при этом в виду устранить все препятствия, которые могли бы помешать Генеральной Ассамблее принять согласованное решение по всем вопросам, относящимся к запрещению атомного оружия, сокращению вооружений и вооруженных сил и установлению контроля над реализацией этих столь неотложных мероприятий.

Идя навстречу позиции представителей западных государств и других государств, поддерживающих их, утверждающих, будто советское предложение в своем первоначальном виде предусматривало запрещение атомного оружия до того, как начнет функционировать система контроля над таким запрещением, делегация СССР изменила соответствующую формулировку своих предложений. Она указала в своих новых предложениях, что «запрещение атомного оружия и международный контроль будут введены в действие одновременно».

Такое добавление, касающееся одновременности введения в действие запрещения атомного оружия и международного контроля, как отметил глава делегации СССР А. Я. Вышинский в своей речи 12 января, решительно устраняет имевшееся в этой области препятствие к заключению соглашения.

Известно также, что советское предложение об установлении строгого международного контроля натолкнулось на сопротивление делегаций западных держав, совершенно безосновательно утверждавших, будто советское предложение носит «декларативный» характер. И этот предлог устраняется новым текстом советских предложений, который предусматривает предоставление международному контрольному органу права осуществлять инспекцию «на постоянной основе» без права вмешиваться во внутренние дела государств. Делегация СССР и раньше не предлагала проведения инспекций с целью проверки соблюдения решений о запрещении атомного оружия и сокращении вооружений в виде эпизодических проверок. Но для того, чтобы на этот счет не оставалось никаких сомнений, делегация СССР в своих новых предложениях указала, что инспекция должна проводиться на постоянной основе.

Вместе с тем советские предложения затрагивают ряд проблем, которые Генеральной Ассамблеей еще не обсуждались. Эти предложения предусматривают об'явление участия в агрессивном Атлантическом блоке, а также создания США и другими государствами военных баз на чужих территориях несовместимым с членством в ООН. Делегация СССР предложила также обсудить ряд мер к прекращению военных действий в Корее. Восьмой пункт советских предложений предусматривает заключение Пакта Мира между пятью великими державами.

Советские предложения о мерах по устранению угрозы новой мировой войны и по укреплению мира и дружбы между народами произвели огромное впечатление на широкое общественное мнение.

Даже реакционная французская печать, которая приложила немало усилий к тому, чтобы помочь делегациям США и других стран Атлантического блока сорвать предложения СССР, касающиеся запрещения атомного оружия, сокращения вооружений и установления эффективного международного контроля, вынуждена признать, что своими новыми предложениями Советский Союз сделал еще один шаг вперед для облегчения соглашения по этим вопросам.

Именно так и написала сегодня газета «Попюлер», которую, конечно, никто не заподозрит в каких-либо симпатиях к Советскому Союзу. «По общему мнению, — заявляет эта газета, — новые советские предложения представляют собою значительный шаг вперед». В таком же духе высказывается газета «Франтирер». «Важен тот факт, — пишет она, — что СССР сделал усилия, чтобы сблизиться с позицией западников». Наконец, «Фигаро», которую во Франции справедливо называют американской газетой на французском языке, и та признает значение сделанного делегацией СССР шага в направлении, облегчающем принятие решений по вопросам сокращения вооружений и запрещения атомной бомбы на взаимно приемлемой для всех великих держав основе.

Этого не могли отрицать и представители стран англо-американского блока, выступившие на сегодняшнем дневном заседании Политического комитета. Делегация Бразилии всегда верно служит своим американским хозяевам, однако даже ее представитель не мог не отметить в новых советских предложениях, как он выразился, «известный прогресс». Об этом же говорили делегаты Франции и Голландии. Однако, вопреки логике, они утверждали, что именно те пункты советских предложений, которые касаются запрещения атомного оружия, сокращения вооружений и введения контроля, в которые делегация СССР внесла значительные изменения в целях достижения общего согласия, не должны якобы обсуждаться на этой сессии Генеральной Ассамблеи. Делегат Франции внес от имени делегаций США, Франции и Великобритании проект резолюции, предлагающий передать эти советские предложения (пункты 3, 4, 5, 6 и 7) комиссии по разоружению, учрежденной Генеральной Ассамблеей ее решением от 11 января 1952 года.

Авторы этого предложения и делегаты, которые его поддержали, так и не могли об'яснить, почему же Генеральная Ассамблея, в том числе и ее Политический комитет, не должны обсуждать столь важных предложений Советского Союза, как предложения о запрещении атомного оружия, сокращении вооружений и установлении международного контроля над этими мерами, особенно имея в виду, что новая формулировка этих предложений по их же собственному признанию облегчает возможность вынести по этим вопросам согласованные постановления. Даже самому простодушному человеку должно быть ясно, что именно в этом последнем и зарыта собака. Именно потому, что Советский Союз своими предложениями создал основу для принятия согласованных решений, делегации США и других стран Атлантического блока отказываются их даже обсуждать. Совершенно ясно, что этим самым они вновь показали всему миру, что они не хотят принять такие решения, что их действительной целью является срыв всякого соглашения, направленного на деле к запрещению атомного оружия и сокращению вооружений.

На сегодняшнем заседании представители американо-английского блока разоблачили еще раз показной, фальшивый характер своего миролюбия, выступив и против других пунктов советских предложений, касающихся об'явления участия членов ООН в Атлантическом блоке и создания баз на чужих территориях, несовместимым с членством в ООН, намечающих меры содействия прекращению войны в Корее и предлагающих заключить Пакт Мира между пятью великими державами.

Невозможно противопоставить этим ясным и определенным советским предложениям, продиктованным искренней волей к миру, хоть какие-нибудь, даже самые мало вразумительные аргументы. Поэтому делегация США и выпустила сегодня в Политическом комитете на арену своих самых злобных, мелких и больших клеветников, которые злобной антисоветской клеветой пытались отвести внимание от этих предложений. Именно в таком духе и были выдержаны выступления представителей Франции, Голландии, Бразилии, Гаити по этим вопросам. Они вновь угостили Политический комитет наглыми и глупыми антисоветскими баснями, которые американские агрессоры всегда пускают в ход тогда, когда им нужно воплями о мнимой угрозе со стороны СССР прикрыть, замаскировать враждебный делу мира агрессивный характер Атлантического блока и таких мероприятий, как создание сети американских военных баз на чужих территориях.

Сегодня Политическому комитету, всем гостям и всем журналистам стало ясно, что делегация США решила во что бы то ни стало помешать даже обсуждению советских предложений и что она оказала уже в этом смысле нажим на делегации всех тех стран, которые в той или иной мере зависят от США. Этим и об'ясняется тот факт, что сегодня уже к концу первой половины заседания не оказалось желающих выступить в прениях. Никто из делегаций стран англо-американского блока не записался для выступлений в прениях и на сегодняшнем ночном заседании. В связи с этим председатель вынужден был об'явить, что продолжение дискуссии переносится на 15 января.

Делегациям США, Великобритании и Франции не удалось помешать обсуждению советских предложений

ПАРИЖ, 15 января. (Спец. корр. ТАСС). Попытки США, Англии и Франции помешать обсуждению советских предложений «о мерах против угрозы новой мировой войны и по укреплению мира и дружбы между народами» потерпели провал. Эти предложения вызвали такой большой интерес, что делегации, представляющие страны американо-английского блока, не решились замолчать их. Сегодня на утреннем заседании Политического комитета в дискуссии приняли участие представители пяти стран и записалась в прениях еще 21 делегация.

Первым на сегодняшнем заседании выступил глава делегации Белорусской ССР К. В. Киселев. Он указал, что представленные на рассмотрение Генеральной Ассамблеи советские предложения «о мерах против угрозы новой мировой войны и по укреплению мира и дружбы между народами» направлены на решение именно тех задач, которые стоят перед Организацией Об'единенных Наций в деле защиты мира. Эти предложения являются новым убедительным свидетельством миролюбивости внешней политики советского правительства, которое неизменно и настойчиво держит курс на дружественное деловое сотрудничество со всеми государствами независимо от их внутреннего социального устройства.

Киселев подробно остановился на каждом из 8 пунктов советских предложений.

Предложение о признании несовместимости участия в агрессивном Атлантическом блоке и в создании военных баз на чужих территориях с членством в ООН, сказал он, основывается на том, что заключение Атлантического пакта и политика создания военных баз на чужих территориях явились главной причиной обострения международной обстановки.

Глава Белорусской делегации привел ряд фактов и ряд заявлений официальных деятелей США и высказываний американских и других газет, показывающих, что Атлантический блок является орудием подготовки агрессивной войны против всех свободолюбивых народов и, в первую очередь, против Советского Союза и стран народной демократии.

Киселев отметил также огромное значение предложения советской делегации по корейскому вопросу.

С самого начала возникновения войны в Корее, сказал он, Советский Союз вел последовательную политику, направленную на мирное урегулирование корейского конфликта. Советское правительство поддержало в свое время выступление премьер-министра Индии Неру по этому вопросу. В августе 1950 года советский представитель в Совете Безопасности внес резолюцию «относительно мирного урегулирования корейского вопроса». На 5-й сессии Генеральной Ассамблеи ООН советской делегацией были внесены новые предложения о мирном разрешении конфликта в Корее. По инициативе советского правительства начались переговоры о прекращении военных действий в Корее.

Однако, сказал Киселев, ход переговоров показал, что американские захватчики стремятся не к мирному разрешению конфликта, а к еще большему его расширению. Именно США повинны в том, что переговоры о перемирии в Корее не дали до сих пор положительных результатов. Продолжение военных действий в Корее выгодно американским империалистам, ибо, прикрываясь ими, они могут во всевозрастающих масштабах проводить гонку вооружений.

Далее глава делегации Белоруссии подробно остановился на советских предложениях, касающихся запрещения атомного оружия, сокращения вооружений пяти великих держав на ⅓ в течение года и установления строгого международного контроля над выполнением этих мероприятий. Он подчеркнул, что делегация СССР, внеся ряд изменений в первоначальный вариант своих предложений, руководствовалась желанием добиться согласия по этим вопросам. Делегация СССР сделала новое усилие, чтобы облегчить соглашение по вопросу о международном контроле над запрещением атомного оружия, указав в своих предложениях, что «международный контрольный орган будет иметь право осуществлять инспекцию на постоянной основе без права вмешиваться во внутренние дела государств».

Таким образом, отметил Киселев, советское правительство своими новыми предложениями полностью устранило возможность и дальше всякими отговорками препятствовать достижению соглашения на этой Ассамблее по вопросу о запрещении атомного оружия и установления строгого международного контроля. Принятие советских предложений о запрещении атомного оружия имело бы неоценимое значение для устранения угрозы новой войны и укрепления мира во всем мире.

Киселев указал затем, что огромное значение для дела мира имеют предложения делегации СССР о мерах по сокращению вооружений и вооруженных сил пяти великих держав на ⅓ в течение года. Всем ясно, сказал он, что бешеная гонка вооружений, как и другие военные приготовления, усиленно проводимые правящими кругами США вместе с их атлантическими партнерами, представляют собой величайшую угрозу миру, ибо, как говорят, пушки не любят молчать. Киселев привел сообщение парижской газеты «Комба» о том, что расходы стран Атлантического блока на вооружения составят за три года 224 миллиарда долларов.

Делегат Белоруссии указал, что самой прочной и надежной основой обеспечения мира во всем мире является урегулирование разногласий между пятью великими державами. Вот почему такое большое значение имеет советское предложение о заключении между этими державами Пакта Мира. Около 600 млн. подписей, собранных в 64 странах под Обращением Всемирного Совета Мира о заключении Пакта Мира, служат убедительным свидетельством того, что предложение делегации СССР отражает чаяния всех народов.

В заключение Киселев заявил, что делегация Белорусской ССР решительно поддерживает предложения делегации Советского Союза относительно мер против угрозы новой мировой войны и по укреплению дружбы между народами и будет голосовать за эти предложения.

Затем выступили представители Норвегии, Швеции и Перу. Они не могли отрицать тот факт, что изменения, которые делегация СССР внесла в свои предложения по вопросам, касающимся запрещения атомного оружия, сокращения вооружений и установления контроля, открывают прямую дорогу к достижению общего согласия по этим вопросам на взаимно приемлемой основе. Тем не менее, вопреки логике, они поддержали предложения США, Англии и Франции о передаче этих пунктов советских предложений в комиссию по разоружению. Таким образом еще раз с полной очевидностью обнаружилось нежелание США и других стран Атлантического блока принять какие-либо действенные решения, которые могли бы на деле предотвратить угрозу использования атомного оружия для массового истребления людей, обеспечить сокращение вооружений и вооруженных сил и учреждение подлинного контроля над осуществлением этих мероприятий.

Весьма показательно, что, касаясь пунктов советских предложений, относящихся к контролю, эти делегаты, в частности норвежский делегат, особенно подчеркивали свои опасения по поводу того, что в советском проекте резолюции указывается на недопустимость вмешательства контрольного органа во внутренние дела других государств. Норвежский делегат назвал это «туманным принципом», хотя ничего туманного в таком предложении нет. Нетрудно установить корни такой позиции представителей стран, входящих в американский лагерь. Они хотят навязать Ассамблее американский план контроля, так называемый план, который не ведет к запрещению атомного оружия, но зато дает США возможность установить свой контроль над экономикой других стран, т. е. грубо вмешиваться в их дела.

Касаясь других предложений Советского Союза, в частности предложения об об'явлении несовместимости участия в Атлантическом блоке с членством в ООН, делегат Норвегии повторил избитую басню о том, что заключение этого пакта было вызвано якобы какой-то «угрозой» со стороны СССР и что этот пакт носит якобы «оборонительный характер». Даже представитель Перу Белаунде не согласился с такой клеветнической оценкой политики СССР. Он заявил, что нельзя приписывать Советскому Союзу каких-либо злых намерений и что Советский Союз не желает войны. Однако, вопреки логике, Белаунде восхвалял Атлантический блок, вдохновители и участники которого в качестве главного мотива для оправдания создания этого блока выдвигают мнимые, ими самими изобретенные «агрессивные» намерения Советского Союза.

На этом утреннее заседание закрылось. Дискуссия будет продолжена на дневном заседании.

„Слава России—стране мира и прогресса!"

НА МЕЖДУНАРОДНОЙ ПРОМЫШЛЕННОЙ ВЫСТАВКЕ В БОМБЕЕ

БОМБЕЙ, 15 января. (ТАСС). Десятки тысяч граждан Бомбея ежедневно посещают советский павильон на Международной промышленной выставке в Бомбее. На 14 января павильон посетило более 100 тысяч человек.

Житель Бомбея Джайнрайян пишет в книге отзывов: «Павильон СССР является величайшим событием в жизни Индии. Посылаю свои самые лучшие поздравления советскому народу, руками которого все это создано». «Советский павильон хорошее доказательство того, — пишет посетитель выставки Батливала, — чего может достичь коллективная экономическая система». «Слава России, — пишет группа посетителей,— стране мира и прогресса!».

Один пожилой рабочий записал в книге отзывов: «Я хотел бы, чтобы в Индии родились люди, подобные **Ленину** и **Сталину**». «Я увидел, — пишет летчик индийского воздушного флота, — подлинный прогресс советских республик и их положение в мире. Ни одна страна не может бросить вызов этим великим республикам, которые искренне любят мир». «Русский павильон, — пишет один из посетителей,— это хороший ответ на болтовню о так называемом «железном занавесе».

Ректор Бомбейского промышленного института при индийском правительстве Кешавиах пишет: «Станки, демонстрируемые в советском павильоне, не только не имеют себе равных по своей конструкции, но отличаются большой точностью и высокими скоростями в работе. Во время войны, будучи в Англии, я видел там самые различные станки в действии, но все они по своим данным уступают советским».

Советский павильон посетил министр общественных работ, производства и снабжения Индии Гадгил. По окончании осмотра он заявил корреспонденту ТАСС: «Советский павильон произвел на меня отличное впечатление».

Заявление Английского комитета защиты мира

ЛОНДОН, 15 января. (ТАСС). Вчера Английский комитет защиты мира опубликовал заявление, в котором говорится:

«Предложения, внесенные Вышинским,— это еще один колоссальный шаг вперед, т. к. они представляют собой нечто такое, что западные державы не смогут отвергнуть, ибо им не удастся найти для этого никакого предлога...

Первые комментарии английских и американских кругов показывают, что, несмотря на это, предпринимаются попытки преуменьшить исключительное значение предложений Вышинского и найти повод для их отклонения. Это совершенно ясно свидетельствует о том, что только настойчивые требования широких народных масс дадут надежду на то, что во время переговоров будет проявлена подлинная готовность притти к соглашению. Необходимо немедленно собрать еще тысячи подписей под Обращением о заключении Пакта Мира между пятью великими державами».

Трудящиеся Польши протестуют против милитаризации Западной Германии

ВАРШАВА, 16 января. (ТАСС). Известие о преступном плане правительства Аденауэра, предусматривающем призыв на военную службу около 1.250.000 молодых немцев для создания западногерманской армии, вызвало негодование всего польского народа. В Варшаве, в Щецине, Кракове, в городах Силезии, а также в Люблинском, Познаньском и других воеводствах состоялись массовые митинги протеста.

На паровозостроительном заводе имени **И. В. Сталина** в Познани на митинге собрались рабочие двух смен. Сообщение о преступном плане правительства Аденауэра, вдохновляемого американскими поджигателями новой войны, было встречено возгласами: «Прочь поджигателей войны!», «Мы требуем дать слово подлинным представителям немецкого народа!», «Мир победит!»

В принятой на митинге резолюции говорится: «С огромным возмущением узнали мы о том, что боннское марионеточное правительство намеревается создать новый «вермахт» на основе принудительного призыва 1.250.000 солдат, вооруженных американцами. Однако нас не запугают происки, направленные на разжигание новой войны».

На большом митинге молодежи химического комбината «Рокита» (Нижняя Силезия) была принята резолюция, выражающая протест против ремилитаризации Западной Германии и против вербовки немецкой молодежи в западногерманскую армию.

Предложение коммунистических депутатов шведского риксдага об изменении закона о полномочиях короля в вопросах войны и мира

СТОКГОЛЬМ, 16 января. (ТАСС). Фракция компартии шведского риксдага внесла в обеих палатах предложение — возможно скорее разработать законопроект об изменении закона, предоставляющего право королю единоластно решать вопросы войны и мира.

В предложении указывается, что в настоящее время такой жизненно-важный для всего шведского народа вопрос, как война или мир, может решаться только королем.

В предложении далее отмечается, что провозглашенная политика нейтралитета проводится далеко не последовательно. Например, в зимнюю войну 1939-1940 года Швеция помогала Финляндии; во время второй мировой войны гитлеровская Германия могла беспрепятственно перебрасывать свои войска через шведскую территорию. В настоящее время шведское правительство оказало поддержку, в нарушение своих обязательств по отношению к Уставу ООН, так называемому плану Ачесона (подразумевается американская программа так называемых «коллективных мероприятий». — **Прим. ред.**), который подрывает основы ООН. Не заслушав мнения риксдага, правительство включило Швецию в Европейский совет.

Ирано-английские отношения

ТЕГЕРАН, 15 января. (ТАСС). Официальный представитель иранского правительства заявил, что вчера состоялась встреча премьер-министра Ирана Мосаддыка с английским послом в Иране Шепердом.

Во время этой встречи, которая, как отмечают газеты, проходила в крайне напряженной атмосфере, Шеперд потребовал, чтобы иранское правительство взяло обратно свою ноту относительно закрытия английских консульств в Иране. Мосаддык заявил, что эта нота была направлена по решению совета министров и что желание Шеперда может быть удовлетворено только другим правительством в том случае, если меджлис откажет в доверии правительству Мосаддыка.

Премьер-министр Ирана также отклонил протест Шеперда по поводу ареста в Тегеране 12 января сотрудника агентства Рейтер, иранского подданного Мкртчяна, который в последнее время заменял высланного из Ирана постоянного корреспондента агентства Рейтер Германа, за сообщение ложных сведений, направленных против интересов Ирана.

Мосаддык заявил английскому послу, который требовал освобождения Мкртчяна, что он ничего не может сделать, т. к. освобождение Мкртчяна зависит от решения судебных властей.

Нажим правительства США на иранское правительство

НЬЮ-ЙОРК, 15 января. (ТАСС). По сообщению вашингтонского корреспондента агентства Ассошиэйтед Пресс, Соединенные Штаты приостановили оказание военной «помощи» Ирану, так как иранское правительство не выполняет условий «закона о взаимном обеспечении безопасности».

Ответственные лица заявляют, что Иран не подписал требуемое соглашение к установленному сроку — 8 января—и после этого срока не проявляет никакого намерения подписать его.

В связи с этим руководитель так называемого управления по вопросам взаимного обеспечения безопасности Гарриман отдал распоряжение о прекращении поставок военных материалов Ирану.

Спекулятивные махинации американцев в Иране

БЕЙРУТ, 15 января. (ТАСС). Выходящая в городе Триполи газета «Ас-Сарха» опубликовала 13 января следующую корреспонденцию:

«Из Тегерана сообщают, что по договору, заключенному еще при Кавам-эс-Салтане, американская военная миссия в Иране пользуется всеми привилегиями дипломатических представительств в отношении ввоза и вывоза необходимых ей товаров. Злоупотребляя указанными привилегиями, американские военные советники, число которых в настоящее время превышает 80 человек, развернули в Иране широкую спекуляцию, приносящую им большие прибыли.

По сведениям корреспондента тегеранской газеты «Асьяе джаван», только за последние три месяца на имя главы американской военной миссии в Иране генерала Эванса поступило свыше 12 тонн различных товаров, предназначенных для сбыта на иранском черном рынке. В число доставленных товаров входят: текстиль, обувь, каучуковые изделия, сахар и другие товары.

Реализацию этих товаров генерал Эванс осуществляет через посредство члена американской военной миссии офицера по снабжению капитана Реггса. Как заявляют в американских кругах в Иране, прибыли генерала Эванса, полученные от реализации этих товаров и спекуляции иностранной валютой на черном рынке за последние 10 месяцев 1951 года, исчисляются в 200 тысяч долларов.

В этих же кругах заявляют, что помощник генерала Эванса полковник Манард Картер занимается продажей наркотиков на черном рынке. Американские военные советники в Иране получают также огромные прибыли от перепродажи персидских ковров в США. Они за бесценок скупают эти ковры у иранского населения и продают их в США по высоким ценам. Например, советник при иранских военно-воздушных силах полковник Клинтон Тру нажил на операциях по перепродаже ковров около 300 тысяч долларов».

Сформировано новое бельгийское правительство

БРЮССЕЛЬ, 15 января. (ТАСС). Сегодня Ван Гутт представил королю новое правительство. Правительство, сформированное в Бельгии Ван Гуттом, бывшим министром финансов в прежнем правительстве, по существу ничем не отличается от предыдущего и состоит исключительно из представителей социально - христианской партии. Разница сводится лишь к некоторой перестановке министров.

Резолюция пленума ЦК Итальянской компартии

РИМ, 13 января. (ТАСС). Газета «Унита» опубликовала резолюцию состоявшегося недавно пленума ЦК Итальянской компартии. В резолюции подчеркивается исключительная серьезность наводнений, происшедших в октябре и ноябре в провинциях Нуоро и Кальяри (на Сардинии), в провинции Реджо-ди-Калабрия и Катандзаро (область Калабрия), провинции Катания — на Сицилии, и в особенности в районе Полезине и других зонах долины реки По. Через 2 месяца после бедствий, постигших эти районы, должная помощь беженцам и пострадавшим не организована, не ассигнованы средства на срочно необходимые восстановительные работы.

ЦК указывает на тяжелую ответственность, ложащуюся в связи с этим на правительство де Гаспери. «Недавние наводнения,—говорится в резолюции,—не должны восприниматься как роковая неизбежность, они должны послужить тревожным сигналом, призывающим страну к об'единению для того, чтобы окончательно порвать с политикой вооружения и империалистических авантюр и мобилизовать все силы, средства и способности на то, чтобы сдвинуть итальянскую экономику с мертвой точки и приступить к проведению нового экономического курса».

Несмотря на отказ реакционных правителей Италии от всех предложений, направленных к проведению политики мирного восстановления страны, «ЦК с удовлетворением констатирует, что предлагаемая коммунистами политика единства и мирного восстановления встречает поддержку со стороны новых слоев населения: это сознание необходимости изменения нынешнего правительственного курса начинает проявляться внутри блока сил, группирующихся вокруг христианско-демократической партии, приводя к дальнейшему углублению кризиса этого блока, уже давшего себя знать в ходе последних выборов. Этот кризис развивается еще недостаточно явно, как об этом свидетельствует неспособность политических групп, связанных с христианско-демократической партией, и отдельных фракций, существующих внутри этой партии, порвать с антикоммунизмом и выдвинуть перед страной политическую перспективу, в корне отличную от той, какую осуществляет нынешнее клерикальное правительство.

Такая неясность создает замешательство в определенных кругах мелкой и средней буржуазии, чем пытаются воспользоваться монархические и открыто фашистские группы. ЦК Итальянской компартии, обращая внимание страны на эту угрозу для демократии и для республики и разоблачая ответственность, лежащую на социал-демократических и либеральных лидерах, все же уверен, что в стране можно создать такое большинство сил, которое будет в состоянии спасти Италию от катастрофы, навстречу которой ее толкает клерикальное правительство. Соглашение этих сил на основе программы мирного восстановления Италии и возрождения ее экономической и гражданской жизни способно осуществить ту разрядку политических и социальных отношений в стране, которой сегодня требуют все более широкие слои граждан».

Компартия Италии, будучи уверена в необходимости этой разрядки и выступая за это совместно с социалистической партией, считает, что для осуществления этой разрядки нужны три исходных условия: 1) Отсрочка всех чрезвычайных военных расходов до тех пор, пока не будут приняты меры по восстановлению ущерба, причиненного экономике и населению страны наводнениями на севере и на юге; 2) Ликвидация всякой дискриминации в международных делах в отношении Советского Союза, стран народной демократии, Китайской Народной Республики и любой другой страны; 3) Ликвидация всякой дискриминации между гражданами по признакам партийной принадлежности и возвращение правительства и всех его органов на почву законности, определяемой конституцией республики.

ЦК предлагает всем организациям партии на местах и всем ее членам принять совместно с социалистической партией и демократическими организациями все меры, необходимые для развертывания в стране широкой дискуссии вокруг этих предложений для того, чтобы совместно разработать предложения и планы восстановления и возрождения страны и бороться за их осуществление.

События в Корее

СООБЩЕНИЕ ГЛАВНОГО КОМАНДОВАНИЯ НАРОДНОЙ АРМИИ

ПХЕНЬЯН, 15 января. (ТАСС). В переданном сегодня сообщении Главного командования Народной армии Корейской Народно-Демократической Республики говорится, что соединения корейской Народной армии в тесном взаимодействии с частями китайских народных добровольцев на всех фронтах ведут оборонительные бои, нанося серьезные потери американо-английским интервентам и лисынмановским войскам.

Вчера на западном и центральном фронтах в районах Йоньчхоня и Кымхва противник при поддержке большого числа танков несколько раз предпринимал атаки в направлении важных высот, занимаемых Народной армией. Однако части Народной армии успешно отбили все атаки противника.

На отдельных участках восточного фронта происходила перестрелка.

Вчера зенитные части Народной армии и стрелки — охотники за вражескими самолетами сбили 3 самолета противника из числа самолетов, участвовавших в налетах на районы Вонсана, Нампхо и Сукчхоня и подвергавших зверской бомбардировке и пулеметному обстрелу мирное население этих районов.

Американские воздушные пираты бомбардируют Пхеньян

ПХЕНЬЯН, 15 января. (ТАСС). Сегодня ночью американские бомбардировщики подвергли зверской бомбардировке и обстрелу западные районы Пхеньяна — наиболее густо населенную часть города. В этих районах живут рабочие и торговцы; здесь также находятся городские базары. Воздушные пираты сбросили много фугасных бомб различного калибра, в результате чего разрушено 40 жилых домов, под обломками которых погребены мирные жители. Среди погибших—28 детей.

Американские самолеты подвергли бомбардировке также лагерь американских военнопленных в уезде Кандон. Бомбами разрушено два дома, среди военнопленных имеются жертвы. Пленные американцы выражают свое возмущение действиями американского командования.

Сегодня днем американские самолеты вновь подвергли бомбардировке и пулеметному обстрелу Пхеньян и его окрестности.

Забастовка английских горняков

ЛОНДОН, 15 января. (ТАСС). Вчера на одной из крупнейших шахт в районе Барнсли (Йоркшир) забастовало более двух тысяч горняков в знак протеста против снижения заработной платы. Исполком йоркширской организации национального профсоюза горняков поддержал забастовку. Представитель горняков Мейкен заявил представителям печати, что, если немедленно не будут удовлетворены требования горняков, многие из 115 шахт Йоркшира об'явят забастовку в знак солидарности.

ТБИЛИСИ

ГОРОДСКАЯ ХРОНИКА

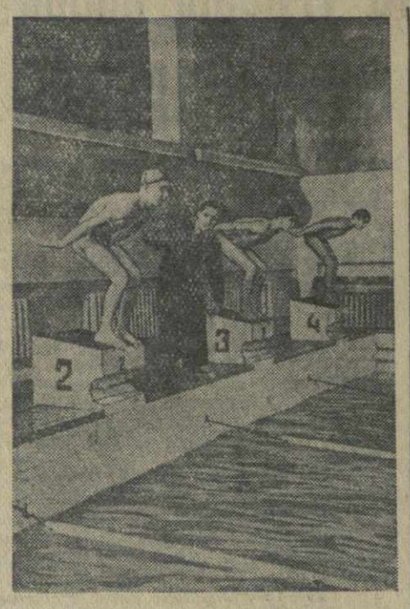

На тбилисском стадионе «Динамо» имени Л. П. Берия в зимнем плавательном бассейне круглый год тренируются пловцы разных спортивных обществ.

Большие работы проводятся по дальнейшему благоустройству бассейна. Недавно закончилась облицовка бассейна кафелем.

На снимке: в плавательном бассейне. Тренируются юные динамовцы. Занятия проводит тренер Г. Датадзе.

Фото М. Квирикашвили.

Шелкоткацкие станки

В нынешнем году машиностроительный завод имени 26 комиссаров приступает к массовому выпуску скоростных шелкоткацких станков ЧГОП-50. Их производительность намного превышает производительность ранее выпускавшихся заводом станков.

ПО ГОРОДУ

● **Строительство** пятиэтажного жилого дома исполкома городского Совета началось на Самгорской улице.

● **Литературный вечер** молодых писателей состоялся в клубе Союза советских писателей Грузии.

● **Под новую детскую больницу** отведено здание на Самгорской улице, № 8 (район имени 26 комиссаров).

● **16 новых художественно оформленных лампионов** на чугунных подставках установлено на проспекте Руставели.

● **Замощены булыжником** улицы Девяти братьев и Абашская (Молотовский район).

● **Техническая конференция** по вопросам ремонта вагонов состоялась в Управлении Закавказской железной дороги.

● **Начались работы** по разбивке сквера на станции Дидубе.

● **В соревнованиях** на первенство школ Сталинского района по шахматам победили коллективы 14-х мужской и женской школ.

● **Два республиканских рекорда** установили юные авиамоделисты Б. Сааков (25-я мужская школа) и В. Логунов (13-я мужская школа). Модель сухопутного самолета Саакова продержалась в воздухе 4 мин. 5 сек., модель «Летающее крыло» Логунова — 1 мин. 40 сек.

Новые кинокартины Тбилисской киностудии

Тбилисская киностудия закончила производство новых художественных и документальных кинокартин. Недавно новые фильмы были просмотрены в Министерстве кинематографии СССР и получили высокую оценку.

Цветная художественная картина «Покорители вершин» (сценарий Н. Тихонова и Д. Рондели) рассказывает об отважных советских альпинистах. Фильм снимался на вершинах Эльбруса, Ушбы и Шхельды. Главные роли в нем исполняют Н. Вачнадзе, М. Джапаридзе, Л. Асатиани, Ш. Гамбашидзе, Г. Шавгулидзе, Г. Лежава.

Цветные документальные картины «Советская Грузия» и «Самгори» рассказывают об успехах хозяйственного и культурного строительства в нашей республике, о строительстве Самгорского оросительного канала имени Сталина и народном празднике в день пуска Верхне-Магистрального канала.

Зимой в зоопарке

Нарядность теплая зима внесла много изменений в жизнь обитателей зоопарка. В зимние помещения, отапливаемые круглосуточно, переведены лишь морской лев, аллигатор, слониха «Малка». Отеплено помещение бегемота. Для него, как и для аллигатора, температура воды зимой поддерживается не ниже 28 градусов тепла.

На зимний период изменен рацион пищи обитателей зоопарка. Слонихе «Малке» сейчас ежедневно добавляются в пищу свекла, морковь, рыбий жир. Увеличено количество свежей рыбы, мяса и хлеба медведям и другим животным.

В зоопарке проводится работа по акклиматизации животных. Теплолюбивые птицы—волнистые попугайчики — уже содержатся в открытых вольерах.

Во время зимних каникул в зоопарке побывали тысячи детей.

Сегодня в газете „Комунисти"

Первая страница: Передовая статья — За дальнейший под'ем культурно-просветительной работы.

Под общим заголовком «По нашей республике» заметки — Повысилась оплата трудодня. Соревнование механизаторов. Сегодня на строительстве Ортачальской ГЭС.

В Комитете по Сталинским премиям в области искусства и литературы.

Вторая и третья страницы: Шестая сессия Генеральной Ассамблеи ООН. Речь А. Я. Вышинского в Политическом комитете 12 января 1952 года о мерах против угрозы новой мировой войны и по укреплению мира и дружбы между народами.

Четвертая страница: Окончание речи А. Я. Вышинского. Крестьяне Франции борются за мир (беседа Я. А. Малика с делегацией французских сельских хозяев). Иностранная информация.

Редактор Н. В. ПАВЧИНСКИЙ.

ТБИЛИССКИЙ ГОСЦИРК

СЕГОДНЯ И ЕЖЕДНЕВНО

ГАСТРОЛИ

китайских и корейских артистов советского цирка

с участием

лучших мастеров циркового искусства.

Художественный руководитель заслуж. артист РСФСР и Грузинской ССР

Л. К. ТАНТИ

Начало в 8 час. 30 мин. веч.

Билеты продаются.

Принимаются заявки на коллективные посещения.

Воскресенье, 20 января,

два дневн. детских представления

Катание детей на лошадях и пони

Начало первого—в 12 час. дня, второго—в 3 час. дня.

Близкие друзья Ш. Азмайпарашвили, Е. Гостенина, А. Чакалиди, Н. Микеладзе, Ю. Палиашвили, В. Палиашвили, Е. Эпиташвили, М. Габуния, Ш. Вашаломидзе и Ш. Кутателадзе выражают глубокое соболезнование Д. Гамрекели по случаю смерти его матери

Наталии Георгиевны Гамрекели.

Близкие друзья Г. и М. Андроникашвили, Н. Вачнадзе, С. и К. Андроникашвили, Н. Килосанидзе, К. Андроникашвили, Г. Мачутадзе, Л. Андроникашвили, Д. Монаселидзе, Л. Шенгелия, Н. Джибладзе выражают соболезнование Н. Ф. Цхомелидзе по случаю смерти ее отца

Феодора Сакварелович Цхомелидзе.

Близкие друзья Д. Андгуладзе, Е. Сохадзе, А. Цуцунава, М. Квалиашвили, В. Кравейшвили, Н. Цомая, О. Димитриади, В. Хамашуридзе, М. Кварелашвили и Г. Кипиани выражают глубокое соболезнование Д. Гамрекели по случаю смерти его матери

Наталии Георгиевны Гамрекели.

Пользуйтесь Междугородной телефонной связью!

Тбилисская междугородная телефонная станция

ПРОИЗВОДИТ

предварительный прием заказов

НА МЕЖДУГОРОДНЫЕ РАЗГОВОРЫ.

Заказы принимаются в любое время суток по телефону 07.

В период с 0 час. ночи до 7 часов утра разговоры предоставляются по льготному тарифу — на 50% дешевле, чем в дневное время.

Организациям и предприятиям междугородные разговоры предоставляются по оформленным лицевым счетам.

Лицам, имеющим квартирные телефоны, междугородные разговоры предоставляются в кредит с последующей оплатой счета.

На переговорных пунктах разговоры предоставляются за наличный расчет.

По любому телефону, кроме телефона-автомата, разговоры предоставляются по заранее купленному талону. Талоны продаются в переговорных пунктах и во всех отделениях связи г. Тбилиси.

Переговорные пункты работают:

№ 1—пр. Руставели, № 12 (Дом связи), круглые сутки.

№ 2—пл. Шаумяна, № 4,—с 8 час. до 24 час.

№ 3 Плехановский пр., № 119,—с 9 час. до 17 час

№ 4 - Перрон ст. Тбилиси—с 8 час. до 24 час

№ 5—ул Мясникова, № 92,—с 9 час. до 17 час.

№ 6—Советская ул., № 147,—с 9 час до 24 час.

№ 7—Плехановский пр., № 44 (Главный почтамт),—с 9 час до 23 час.

Дирекция Междугородной телефонной станции.

Семьи Хазановых, Гюзалян и Эпштейн извещают, что в воскресенье, 20 января, в 2 часа дня, на кладбище в Навтлуги, на могиле

Моисея Хазанова

состоится гражданская панихида.

Сотрудники 2-й стоматологической поликлиники извещают о смерти врача этой же поликлиники

Феодора Сакварелович Цхомелидзе.

Вынос 17 января, в 4 часа дня, на кладбище в Ваке.

ГОСУДАРСТВЕННЫЙ ДРАМАТИЧЕСКИЙ ТЕАТР им. А. С. ГРИБОЕДОВА

17 января 5 сп. 28 и 29 аб.

ВОЛКИ И ОВЦЫ

18 января 4 сп. 53 аб.

КАМЕННЫЙ ВЛАСТЕЛИН

19 января 1 сп. 62 и 63 аб.

ДИРЕКТОР

СЕГОДНЯ В ТЕАТРАХ

Театр оперы и балета—«Лебединое озеро» (12 аб.); **театр имени Руставели**—«Н. Бараташвили»; **театр имени Марджанишвили** — «Его звезда»; **театр имени Грибоедова** — «Волки и овцы» (28 и 29 аб.); **театр армянской драмы**—«Потопленные камни»; **театр музкомедии**—«Однажды весной» (4 аб.); **грузинский ТЮЗ** — «Ладо Кецховели» (в 6 ч., 50 аб.); **русский ТЮЗ**—«Гастелло» (в 6 ч.); **госцирк**—большое цирковое представление.

ПРОГРАММА ПЕРЕДАЧ ГРУЗИНСКОГО КОМИТЕТА РАДИОИНФОРМАЦИИ

На 18 января 1952 года.

(На волнах 1.224 и 59,52 метра).

6.25—марши. 7.30—грузинские народные песни. 10.30—отрывок из романа А. Казбеги «Хевисбери Гоча». 11.10—концерт молодых исполнителей. 17.15—произведения русских композиторов. 17.40 — передача для школьников. 18.15—литературная передача. 19.15—соната для фортепиано и скрипки Ракова. 19.45—передача «За укрепление мира между народами». 20.30—песни советских композиторов (по городской сети). 20.30—передача для работников сельского хозяйства (по станциям). 20.45 — концерт. 21.00—консультация в помощь изучающим диалектический и исторический материализм. 21.50—концерт мастеров искусств стран народной демократии. 22.30—литературная передача. 22.50—первая симфония О. Такташвили. 00.05—концерт популярной музыки.

КИРПИЧНОМУ ЗАВОДУ № 3

отдела местной промышленности Тбилисского городского Совета

(г. Тбилиси—Грма-Геле. Авчальское шоссе, телефон 3-31-49).

ТРЕБУЮТСЯ

слесаря IV—VI разрядов, ст. электрик, электромонтеры.

Оплата труда—сдельная. Общежитием обеспечиваются.

Дирекция.

АДРЕС РЕДАКЦИИ и ИЗДАТЕЛЬСТВА: Тбилиси, пр. Руставели, 42. ТЕЛЕФОНЫ: зам. редактора — 3-18-04, отв. секретарь — 3-17-06, секретариат — 3-11-22; ОТДЕЛЫ: партийной жизни — 3-14-82, пропаганды — 3-16-27, советского строительства — 3-63-28, промышленности и транспорта — 3-22-82, сельского хозяйства — 3-19-49, внутренней информации — 3-17-03, писем — 3-12-83, корреспондентской сети—3-16-27, культуры и быта—3-63-28, иностранной информации—3-17-44. Издательство — 3-22-63. Прием об'явлений — 3-18-02. Бухгалтерия — 3-64-42. Директор типографии — 3-16-70. Техническая часть — 3-11-28.

Типография «Заря Востока» им. А. Ф. Мясникова Управления по делам полиграфической промышленности, издательств и книжной торговли при Совете Министров Грузинской ССР. УЭ00311