Пролетарии всех стран, соединяйтесь!

ЗАРЯ ВОСТОКА

Год издания 30-й

ОРГАН ЦЕНТРАЛЬНОГО и ТБИЛИССКОГО КОМИТЕТОВ КП(б) ГРУЗИИ
„ზარია ვოსტოკა"-საქართველოს კ.პ.(ბ) ცენტრალური და თბილისის კომიტეტების ორგანო

№ 18 (8284) Понедельник, 21 января 1952 г. Цена 20 к.

Сегодня исполняется двадцать восемь лет со дня смерти Владимира Ильича Ленина.

Ленинизм — знамя борьбы за торжество дела мира, демократии и социализма.

По ленинскому пути, под руководством великого Сталина советский народ идет вперед, к победе коммунизма в нашей стране.

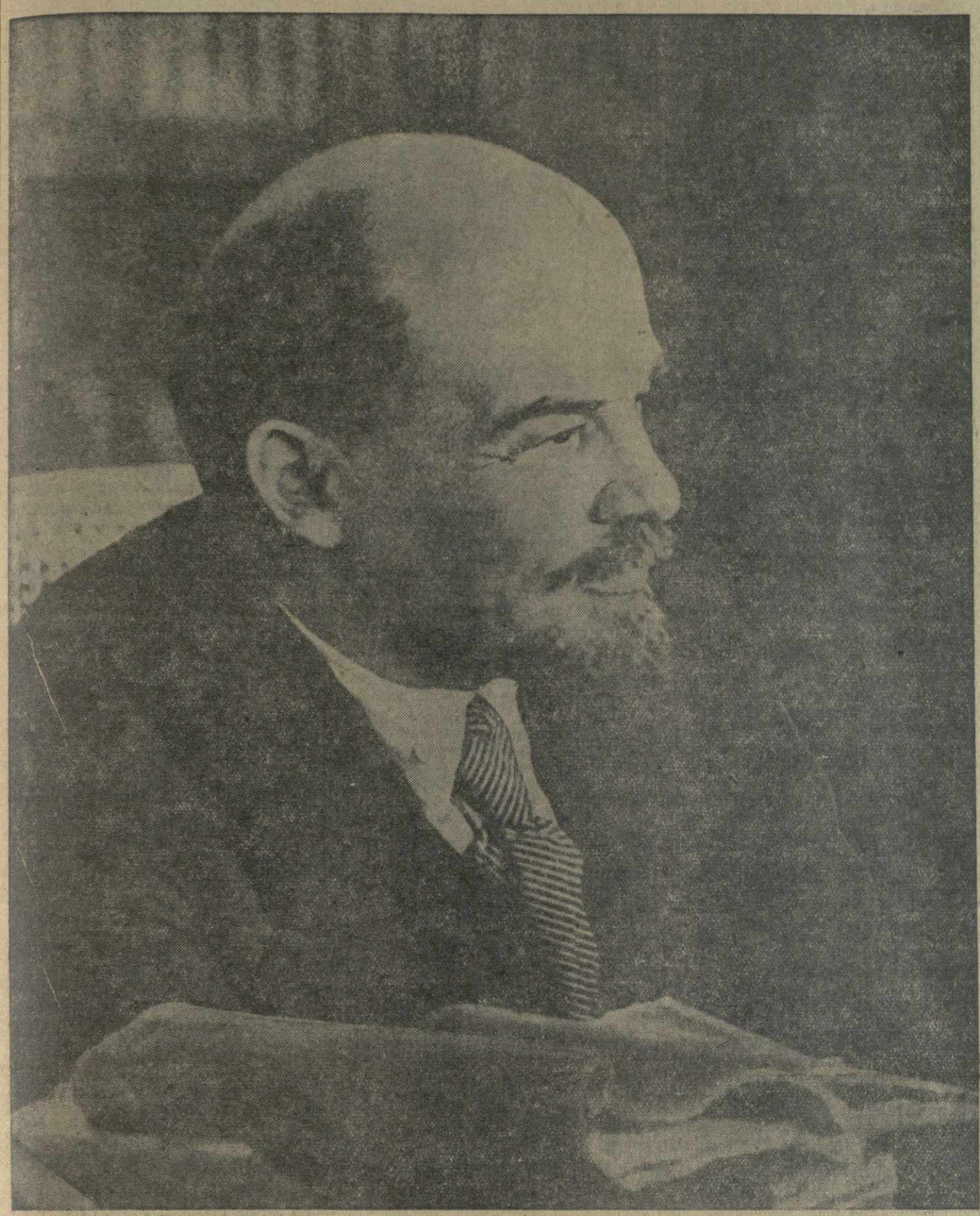

Ленинизм живет и побеждает

28 лет тому назад не стало **Ленина.** Эта безмерно горестная весть обошла все страны, неутолимой болью отозвалась в сердце каждого труженика.

Смерть оборвала драгоценную жизнь гениального вождя и учителя рабочего класса, организатора его боевого авангарда—Коммунистической партии большевиков, мастера революционного руководства, основателя первого в мире социалистического государства, величайшего мыслителя, корифея самой передовой теории.

Умер Владимир Ильич **Ленин,** но бессмертно его дело. Как неугасимый маяк, идеи ленинизма далеко освещают человечеству путь вперед, к новой жизни. Знамя **Ленина** высоко поднял над миром великий продолжатель дела **Ленина**—товарищ **Сталин.**

Неотделимы в сознании людей эти два имени. Они стоят рядом на первых же страницах героической истории партии большевиков, с того самого момента, когда, более полувека тому назад, ознакомившись с трудами **Ленина,** молодой **Сталин** сказал товарищам: «Я во что бы то ни стало должен увидеть его».

В неустанной борьбе **В. И. Ленина** за торжество революционного марксизма, за построение партии нового типа самой надежной опорой был его верный соратник и друг товарищ **Сталин.**

Ленинский «Союз борьбы за освобождение рабочего класса» был образцом для товарища **Сталина** с первых же шагов его деятельности по созданию в Грузии и Закавказье нелегальной социал-демократической организации. Стойким проводником идей ленинской «Искры» была сталинская «Брдзола», лучшая после «Искры» марксистская газета в России.

В конце прошлого года отмечалось славное пятидесятилетие Тифлисского и Бакинского комитетов РСДРП, основанных под руководством товарища **Сталина.** Недавно исполнилось пятидесятилетие основания товарищем **Сталиным** Батумского комитета. Все эти организации вошли в историю нашей партии, как организации ленинско-искровского направления.

Лениным и **Сталиным,** их гениальными трудами заложены идеологические, организационные, тактические и теоретические основы партии большевиков. Все важнейшие этапы борьбы трудящихся нашей страны за свое освобождение, все победы, одержанные в этой борьбе, неразрывно связаны с именем **Ленина** и именем **Сталина,** как ближайшего его соратника, самого верного его последователя, советника и друга.

После смерти Владимира Ильича история возложила на товарища **Сталина** титаническую задачу — вывести из вековой отсталости к прогрессу, перестроить на основе социализма жизнь огромной страны, замкнутой в кольце капиталистического окружения. Эту задачу приходилось решать в ожесточенной борьбе со всеми врагами партии и народа, с контрреволюционной троцкистско-бухаринской бандой, открывшей наступление на гениальное теоретическое наследие **Ленина,** рассчитывавшей реставрировать капиталистический строй в нашей стране.

Величайшей заслугой товарища **Сталина** перед партией, перед советским народом, перед трудящимися всего мира является разгром подлых реставраторов капитализма. В непримиримой борьбе с ними товарищ **Сталин** защитил, отстоял великое учение **Ленина,** ленинскую теорию социалистической революции, ее гениальный тезис о возможности победы социализма первоначально в одной стране. Отстояв ленинизм, товарищ **Сталин** творчески развил его, обогатил новыми положениями и выводами в соответствии с новыми условиями, опытом и задачами социалистического строительства. Блестящим развитием заветов **Ленина** являются сталинская теория индустриализации страны и учение о коллективизации сельского хозяйства. На их основе под руководством великого **Сталина** наша Родина превращена в могучую социалистическую державу. Она оказалась способной не только выдержать такое беспримерное испытание, как Великая Отечественная война, но и сокрушить два очага мирового фашизма и мировой агрессии—гитлеровскую Германию на Западе, империалистическую Японию на Востоке.

Ныне советские народы строят коммунизм, вдохновленные сталинским учением о возможности построения полного коммунистического общества в одной стране, в условиях капиталистического окружения. Товарищу **Сталину** принадлежит не только теоретическое обоснование этой возможности, но и разработка практических планов, указание путей к достижению великой цели. **И. В. Сталиным** поставлена перед советским народом основная экономическая задача—догнать и перегнать главные капиталистические страны в экономическом отношении. **Сталин** развернул в своей предвыборной речи 9 февраля 1946 года конкретный план великих работ — план нового мощного под'ема народного хозяйства, план построения коммунизма в нашей стране.

Сталинский план преобразования природы претворяется в жизнь на необозримых пространствах нашей Родины. Сталинскими называет народ великие стройки коммунизма на Волге и Днепре, на Дону и Аму-Дарье. Имя **Сталина** дал грузинский народ одному из крупнейших сооружений последних лет—Самгорской оросительной системе, составляющей славу и гордость нашей республики.

Советская Грузия служит ярким примером огромных успехов коммунистического строительства. Грузинский народ, в братской семье народов нашей страны, под руководством коммунистической партии, превратил Грузию в республику металлургии, машиностроения, крупных электростанций, с высокоразвитым многогранным сельским хозяйством, в одну из передовых индустриальных республик Советского Союза. Сегодня ее крупная промышленность дает почти в 42 раза больше продукции, чем в 1913 году.

Мудрое сталинское руководство, творческий гений **Сталина** обеспечили торжество ленинизма. Страна победившего социализма, наша страна, стала центром притяжения всего передового и прогрессивного во всем мире. Вокруг нее уже сплотился ряд стран, вырвавшихся из системы империализма и вступивших на путь социалистических преобразований. Во главе с Советским Союзом растет и крепнет могучий лагерь демократии, социализма и борьбы за мир, об'единяющий более трети населения земли. Он противостоит могучей силой лагерю империалистической реакции, американским агрессорам и захватчикам, бредящим о мировом господстве.

Загнивающим, умирающим строем назвал **Ленин** капитализм эпохи империализма. Каждый день приносит подтверждение неопровержимой точности ленинского анализа. Тщетно сегодняшние владыки обреченного историей старого мира ищут спасения в фашизации государственного аппарата, в разжигании новой войны против Советского Союза, против стран народной демократии. «...Наше дело есть дело рабочих всех стран,— учил Владимир Ильич,— и поэтому оно, это дело, неминуемо и неизбежно победит международный капитал».

Наше дело, дело **Ленина—Сталина,** живет и побеждает!

Великий **Сталин** по ленинскому пути ведет нашу страну к коммунизму.

Знамя ленинизма — знамя борьбы всех народов за мир, демократию и социализм.

Иосиф Нонешвили

Ленинское знамя

(ОТРЫВОК ИЗ ПОЭМЫ «ЛЕНИН»)

С тех пор, как в небе заря занялась,
Октябрьское вспыхнуло пламя,—
Всегда осеняло заботливо нас
Великого Ленина знамя.

Сегодня мы твердо идем в коммунизм,—
Нет цели светлее и краше!
И Ленин, как прежде, хранит нашу жизнь,
Грядущее светлое наше.

На книжных полках томами встает,
Он с нами, великий учитель,
Он в каждой семье трудовой живет,
Народного счастья строитель.

Со Сталиным бодрствует Ленин в Кремле
В великих трудах и заботах,
И в битву за мирную жизнь на земле
Сторонников мира ведет он.

Он путь указал нам прямой, боевой,
Идем мы все дальше и выше,
И в звуках курантов кремлевских—его
Биение сердца мы слышим!

Народам заветы его дороги,
Из мрака нас к свету он поднял,
И знают друзья наши, знают враги,
Что Сталин — Ленин сегодня!

Перевел с грузинского
Борис Серебряков.

Шалва Лордкипанидзе

Свет Ленина

Мы мир крепим. За мир мы всей душою,
Нас трудовые подвиги влекут.
Свет Ленина сияет над страною
От пальм Батуми до полярных юрт.

Сверкает он лучами золотыми,
Не угасает этот вечный свет.
Мы прославляем ленинское имя—
Свободы символ, счастья и побед.

Для всех народов это имя свято,
И ореол бессмертья у_него.
В нем наша гордость—сталинская клятва,
В нем—наши сила, слава, торжество.

Свет Ленина пронзает мрак и тучи,
Свет Ленина сияет над страной.
Мы слышим голос Ленина могучий,
Где слышен голос Сталина родной.

Мы зорким взглядом проникаем в дали.
Взволнованно, свободно дышит грудь.
Два имени великих—Ленин, Сталин—
Нам освещают к коммунизму путь.

Перевел с грузинского
Рюрик Ивнев.

Двадцать пятый том Сочинений В. И. Ленина на грузинском языке

Государственное издательство Грузии выпустило в свет в переводе на грузинский язык двадцать пятый том Сочинений **В. И. Ленина.**

Перевод осуществлен Грузинским филиалом Института **Маркса — Энгельса—Ленина** при ЦК ВКП(б).

Тираж издания—20 тысяч экземпляров.

В двадцать пятый том входят произведения, написанные **В. И. Лениным** с июня по сентябрь 1917 года — в период подготовки Великой Октябрьской социалистической революции.

Том открывается выступлениями **В. И. Ленина** на I Всероссийском с'езде Советов рабочих и солдатских депутатов. В этих выступлениях, а также в статьях «Запутавшиеся и запуганные», «Противоречивая позиция», «Восемнадцатое июня», «Революция, наступление и наша партия», «Куда привели революцию эсеры и меньшевики?», «Классовый сдвиг» **Ленин** разоблачает контрреволюционную политику Временного правительства и соглашательство меньшевиков и эсеров, обосновывает большевистскую программу борьбы за разрешение основных вопросов революции и раз'ясняет, что только власть Советов может вывести страну из войны и разрухи, добиться мира и дать землю крестьянам.

В ряде статей: «Политическое положение», «К лозунгам», «О конституционных иллюзиях», «Уроки революции» **Ленин** намечает новую тактику большевистской партии в связи с резко изменившейся после событий 3—5 июля политической обстановкой в стране.

В работе «Грозящая катастрофа и как с ней бороться» **Ленин** излагает экономическую платформу большевистской партии и делает вывод, что единственным средством спасения страны от надвигающейся катастрофы является пролетарская революция.

В том входит знаменитый труд «Государство и революция», в котором **Ленин** развил марксистскую теорию о государстве и защитил ее от искажения и опошления оппортунистами.

В том включены семь статей, не входивших ранее в Сочинения **В. И. Ленина.** В статьях «Союз для остановки революции», «Внешняя политика русской революции», «Правящие и ответственные партии» **Ленин** раз'ясняет, что Временное правительство есть союз капиталистов с меньшевиками и эсерами для ликвидации революции, что вина за проводимую контрреволюционную внешнюю и внутреннюю политику и надвигающуюся на страну катастрофу падает на правящие соглашательские партии. В статье «Как Родзянко оправдывается» **Ленин** разоблачает бывшего председателя IV Государственной думы Родзянко в укрывательстве провокатора Малиновского. В статьях «Новое дело Дрейфуса?», «Благодарность князю Г. Е. Львову» **Ленин** изобличает провокационные методы, применяемые правительством Керенского в борьбе против большевиков. В статье «Вся власть Советам!» **Ленин** обосновывает лозунг большевистской партии о переходе всей государственной власти в руки Советов.

Все вошедшие в том произведения, относящиеся к периоду после июльских дней 1917 года, были написаны **Лениным** в подполье, когда ему приходилось скрываться от преследований Временного правительства. (ГрузТАГ).

В районе имени Ленина

Жители старейшего рабочего района столицы Грузии—Тбилиси гордятся тем, что их район носит бессмертное имя **Ленина.** Это — район славного революционного прошлого. Здесь, на заре революционного рабочего движения в Грузии и Закавказье, товарищ **Сталин** руководил первыми марксистскими кружками железнодорожников, поднимал пролетариат на борьбу с самодержавием и капитализмом.

Ленинские дни коллектив паровозо-вагоноремонтного завода имени **Сталина** встретил новыми трудовыми успехами. В цехах завода широкий размах приняло социалистическое соревнование за скоростные методы ремонта паровозов и вагонов. По инициативе токарей И. Чумбуридзе, В. Байсепашвили, Г. Мухигулашвили, А. Ермоленко на скоростную обработку металла перешло большинство токарей и фрезеровщиков механического цеха.

На предприятиях Ленинского района с начала 1952 года с новой силой развернулась борьба за перевыполнение планов и выпуск продукции отличного качества. Свыше 20 тысяч рабочих паровозо-вагоноремонтного завода имени **Сталина,** станкостроительного завода имени Кирова, машиностроительного завода имени 26 комиссаров, Прядильно-трикотажного комбината, многих других заводов и фабрик взяли на себя и успешно выполняют новые социалистические обязательства. Они соревнуются за экономию металла, за отличное выполнение каждой производственной операции, за выпуск товаров только первого сорта.

Около двух тысяч агитаторов и пропагандистов Ленинского района провели беседы о жизни и революционной деятельности Владимира Ильича, о великом содружестве **В. И. Ленина** и **И. В. Сталина,** об успехах коммунистического строительства.

Используя живой пример Ленинского района, который во времена царизма был глухой, запущенной рабочей окраиной, а ныне стал одним из благоустроенных районов столицы Грузии, агитаторы рассказывают своим слушателям, как неузнаваемо преобразилась за годы советской власти наша страна, идущая под мудрым руководством великого **Сталина** к изобилию материальных и культурных благ, к коммунизму.

Ленинский район Тбилиси продолжает расти, расширяется и благоустраивается. Он весь в лесах новостроек. На окраине района, в Грма-Геле, строятся новые фабрики и заводы, новые благоустроенные рабочие поселки со школами, кинотеатром, большими многоэтажными жилыми домами для рабочих.

В Центральном музее В. И. Ленина

БЕСЕДА С ДИРЕКТОРОМ МУЗЕЯ
тов. А. П. КОСУЛЬНИКОВЫМ

★

Советский народ и все прогрессивное человечество свято чтут память Владимира Ильича **Ленина** — основателя большевистской партии и первого в мире социалистического государства, великого вождя и учителя трудящихся всего мира. **Ленин** живет в умах и сердцах всех честных людей земного шара. Его бессмертные идеи, овладев массами, стали могучей силой, преобразующей мир.

Пятнадцать с половиной лет назад в центре Москвы, рядом с исторической Красной площадью, по инициативе и личным указаниям товарища **И. В. Сталина,** был открыт Центральный музей **В. И. Ленина.** Он ведет огромную работу по пропаганде идей ленинизма, помогает широким массам трудящихся изучать героическую историю большевистской партии.

В залах музея побывало за эти годы свыше 11 миллионов человек. Здесь прочитано более 100 тысяч лекций. Среди посетителей музея можно встретить представителей всех республик, краев и областей нашей великой Родины. Это—люди самых различных национальностей и возрастов: рабочие и колхозники, советская интеллигенция, учащиеся, воины Советской Армии, пропагандисты и слушатели кружков партийного и комсомольского просвещения.

Музей **В. И. Ленина** широко известен и за пределами нашей страны. Только за последние три года в нем побывало более 20 тысяч посетителей из зарубежных стран.

В экспозиции Центрального музея находится свыше семи тысяч экспонатов, отражающих жизнь и революционную деятельность Владимира Ильича, великое содружество **В. И. Ленина** и **И. В. Сталина.** Среди экспонатов — подлинники первых изданий произведений **В. И. Ленина** и **И. В. Сталина,** фотокопии рукописей, личные вещи Владимира Ильича, подарки трудящихся **В. И. Ленину,** выдающиеся работы художников, скульпторов и произведения народного творчества.

Расположенные в соответствии с научной периодизацией «Краткого курса истории ВКП(б)», материалы музея представляют собой неоценимое богатство для каждого, кто изучает историю ВКП(б), жизнь и революционную деятельность **В. И. Ленина** и **И. В. Сталина.**

Документы музея, начиная с первого декрета советской власти о мире, рассказывают о последовательной борьбе **В. И. Ленина** и **И. В. Сталина** за мир, за сотрудничество между народами. Демонстрируется ряд новых экспонатов, которые характеризуют мирную внешнюю политику Советского государства, возможность сосуществования двух противоположных систем.

В XIII зале среди новых документов представлено письмо **В. И. Ленина** товарищу **И. В. Сталину** о развитии радиотехники в нашей стране. Тут же помещено постановление Совета Народных Комиссаров от 24 января 1921 года за подписью Владимира Ильича «Об условиях, обеспечивающих научную работу академика И. П. Павлова и его сотрудников».

Зал «Лениниана», где хранятся многочисленные издания произведений **В. И. Ленина** и **И. В. Сталина** на различных языках мира, пополнен. Здесь представлены тома Сочинений **В. И. Ленина** (четвертое издание) и Сочинений **И. В. Сталина,** изданных на языках народов СССР и стран народной демократии. Экспонируется работа товарища **И. В. Сталина** «Марксизм и вопросы языкознания».

Среди произведений искусства, которыми обогатился музей за последний год,— большая картина художника П. Розина «**В. И. Ленин** и **И. В. Сталин** в Разливе», картина художника В. Серова «Ходоки у **В. И. Ленина**», ряд картин художника В. Бялыницкого-Бируля с видами Горок, где жил последние годы Владимир Ильич. В одном из залов — новые скульптурные портреты **В. И. Ленина** и **И. В. Сталина,** высеченные из белого мрамора Н. Томским.

Из новых экспонатов обращает на себя внимание портрет **В. И. Ленина,** выполненный художником Федоскинской артели М. Пашининым. Здесь же — барельефы **В. И. Ленина** и **И. В. Сталина,** искусно вырезанные по кости мамонта А. Ремизовым.

Большую работу по пропаганде ленинизма ведут филиалы Центрального музея **В. И. Ленина** на родине Владимира Ильича—в Ульяновске, а также в Ленинграде, Киеве, Тбилиси, Львове, В Шушенском, Казани, Куйбышеве, Уфе, Подольске, Горках-Ленинских под Москвой созданы Домамузеи **В. И. Ленина.**

В Москве открыт павильон «Траурный поезд». Здесь хранятся паровоз и вагон, в котором в скорбные январские дни 1924 года от платформы Герасимовская в столицу было перевезено тело **В. И. Ленина.**

Безгранична любовь трудящихся нашей Родины и всего мира к величайшему гению революции, корифею науки, вождю и учителю трудящихся всего мира Владимиру Ильичу **Ленину.**

Накануне Ленинских дней в залах Центрального музея и его филиалах было особенно много посетителей.

В идеях великих вождей трудящихся **В. И. Ленина** и **И. В. Сталина** советские люди черпают новые силы для труда и борьбы за полное торжество коммунизма в нашей стране. Ленинизм стал знаменем всего прогрессивного человечества в борьбе за мир, демократию и социализм.

(ТАСС).

Торжество идей ленинизма

«В. И. ЛЕНИН и И. В. СТАЛИН».

Работа художника П. Васильева.

ДВАДЦАТЬ ВОСЕМЬ ЛЕТ тому назад перестало биться сердце величайшего гения человечества, создателя большевистской партии, основателя первого в мире социалистического государства Владимира Ильича **Ленина.**

Товарищ **Сталин** назвал **Ленина** новым вождем новых масс, простых и обыкновенных масс, глубочайших «низов» человечества. **Ленин** воплощал в себе все, что есть великого и героического в рабочем классе, — бесстрашный ум, железную волю, неутомимую революционную энергию, безграничную любовь к народу и испепеляющую ненависть к врагам рабочего класса.

Ленину обязано человечество созданием непобедимого учения пролетариата — ленинизма, являющегося марксизмом эпохи империализма и пролетарских революций, высшим достижением русской и мировой культуры.

Ленин вооружил рабочий класс и его коммунистический авангард законченной теорией социалистической революции, доказал возможность победы социализма первоначально в отдельных странах. Он всесторонне развил марксистское учение о диктатуре пролетариата, о партии как основном оружии в борьбе за пролетарскую диктатуру и как руководящей и направляющей силе в системе диктатуры пролетариата. **Ленин** открыл Советы как наилучшую политическую форму диктатуры рабочего класса. **Ленин** обосновал возможность построения полного социалистического общества в стране пролетарской диктатуры, находящейся в капиталистическом окружении, наметил пути экономической политики пролетарского государства, обеспечившей строительство социализма.

Ленину принадлежит заслуга в создании науки о руководстве революционной борьбой пролетариата — стратегии и тактики коммунистической партии. Гений **Ленина** осветил всему трудящемуся человечеству путь борьбы за торжество коммунизма.

Идеи ленинизма, развиваемые великим продолжателем бессмертного дела **Ленина** товарищем **Сталиным**, оказали и оказывают огромнейшее влияние на исторические судьбы народов нашей страны и трудящихся всего мира. С именем **Сталина** связано претворение в жизнь ленинских заветов — построение социалистического общества и победоносное строительство коммунизма в нашей стране. Товарищу **Сталину** человечество обязано созданием могущественного лагеря социализма и демократии, успешно ведущего борьбу против империализма, за мир и свободу народов, за победу сил социализма и демократии.

Сталин — это Ленин сегодня.

I.

Деятельность **В. И. Ленина** как вождя российского и международного пролетариата началась в период, когда мировой капитализм вступал в свою последнюю, империалистическую фазу развития, когда перед пролетариатом на очередь вставала задача прямого штурма капитализма. При этом центр революционного движения перемещался в Россию, которая была узловым пунктом всех противоречий империализма.

Своим ясновидящим взором **Ленин** еще в 90-х годах прошлого века предвидел, что российский пролетариат призван сыграть роль авангарда международного коммунистического движения.

В борьбе против власти царизма, помещиков и буржуазии **Ленин** сосредоточил свое главное внимание на создании революционной марксистской партии рабочего класса, в корне отличной от социал-демократических партий II Интернационала.

Ленин видел, что после смерти **Ф. Энгельса** социал-демократические партии Запада начали перерождаться из партий социальной революции в партии «социальных реформ», что они являлись не боевыми партиями пролетариата, а избирательным аппаратом, приспособленным к парламентским выборам. Между тем новая революционная эпоха требовала партии боевой, революционной, способной повести рабочий класс на борьбу за власть, за переустройство всей общественной жизни на социалистических началах. Без такой партии нечего было и думать о победе пролетариата над буржуазией. Именно такой партией явилась партия большевиков, партия **Ленина—Сталина.**

В тесном содружестве **Ленин и Сталин** создавали большевистскую партию, разрабатывали ее идеологические, организационные, тактические и теоретические основы. В суровых боях за освобождение трудящихся **Ленин** и **Сталин** закалили партию большевиков, превратили ее в самую могучую революционную партию в мире.

Выросшая на гранитной теоретической базе марксизма, закалившаяся в битвах с российским и международным оппортунизмом, со всеми врагами рабочего класса, партия большевиков провела пролетариат России сквозь огонь трех революций, воспитала и подготовила его к решению всемирно-исторической задачи — завоевания власти и строительства социалистического общества.

Незадолго до Октябрьской революции, в сентябре 1917 года, **Ленин писал:**

«Идеи становятся силой, когда они овладевают массами. И именно теперь большевики, т. е. представители революционно-пролетарского интернационализма, своей политикой воплотили ту идею, которая двигает во всем мире необ'ятными трудящимися массами» (Соч., т. 26, стр. 104).

Под гениальным руководством **Ленина** и **Сталина** партия большевиков организовала рабочий класс и беднейшие массы крестьянства и повела их на штурм капитализма.

Победа Великой Октябрьской социалистической революции и установление диктатуры рабочего класса в нашей стране явились триумфом идей ленинизма, триумфом революционной и смелой политики большевистской партии.

Сразу же после упрочения советской власти **Ленин** поставил задачу приступа к строительству социалистического общества в нашей стране. Он подчеркивал, что после свержения власти помещиков и капиталистов впервые очищается поле для настоящей стройки социализма. У нас есть материал и в природных богатствах, говорил **Ленин**, и в запасе человеческих сил, и в прекрасном размахе, который дала народному творчеству великая революция, чтобы превратить нашу страну из немощной и убогой в могучую и обильную.

Враги рабочего класса — меньшевики, оппортунисты всех мастей — утверждали, будто в России для строительства социализма нет ни экономических условий, ни достаточного уровня культуры. Разоблачая этих прихвостней буржуазии, **Ленин** указывал, что если для создания социализма требуется определенный уровень культуры, то почему нельзя начать дело с завоевания революционным путем предпосылок для такого уровня, а потом уже на основе рабоче-крестьянской власти и советского строя двинуться семимильными шагами вперед, к высотам культуры.

История подтвердила всю правоту ленинизма. Именно советская власть открыла неограниченные просторы для экономического и культурного под'ема страны, для невиданного усиления могущества нашей Родины. Претворяя в жизнь гениальные предначертания **Ленина** и **Сталина**, партия большевиков обеспечила ликвидацию в кратчайшие исторические сроки технико-экономической отсталости нашей страны. Под руководством большевистской партии советский народ осуществил гениальную сталинскую программу индустриализации страны и коллективизации сельского хозяйства, превратил нашу страну в непобедимую индустриально-колхозную социалистическую державу. В результате выполнения предвоенных сталинских пятилеток в СССР была создана новая, социалистическая экономика, не знающая кризисов и безработицы, обеспечивающая всем трудящимся возможность зажиточной и культурной жизни. Были ликвидированы эксплуататорские классы и эксплуатация человека человеком, воздвигнуто величественное здание социалистического общества.

Под руководством партии **Ленина—Сталина** была осуществлена подлинная культурная революция, созданы многочисленные кадры советской интеллигенции, верой и правдой служащей своему народу.

В результате осуществления ленинско-сталинской национальной политики сложилось и окрепло многонациональное Советское государство, основанное на братской дружбе и взаимопомощи свободных народов.

Победа социализма в нашей стране была закреплена принятой в 1936 году Сталинской Конституцией, которая ознаменовала собой тот всемирно-исторический факт, что Советский Союз вступил в новую полосу развития — полосу завершения строительства социалистического общества и постепенного перехода от социализма к коммунизму.

II.

Марксизм-ленинизм учит, что коммунистическое общество в своем развитии должно пройти две различные ступени, две фазы: низшую—социализм, и высшую—собственно коммунизм. Еще в апреле 1917 года **Ленин** писал:

«От капитализма человечество может перейти непосредственно только к социализму, т. е. общему владению средствами производства и распределению продуктов по мере работы каждого. Наша партия смотрит дальше: социализм неизбежно должен постепенно перерасти в коммунизм, на знамени которого стоит: «каждый по способностям, каждому по потребностям» (Соч., т. 24, стр. 62).

Развивая марксистско-ленинские идеи о двух фазах коммунизма на основе обобщения опыта социалистического строительства в СССР, товарищ **Сталин** в 1936 году указывал, что у нас уже осуществлена в основном первая фаза коммунизма—социализм.

«Но советское общество, — говорил товарищ **Сталин**,— еще не добилось осуществления высшей фазы коммунизма..., хотя оно и ставит себе целью добиться в будущем осуществления высшей фазы коммунизма» («Вопросы ленинизма», стр. 515).

Коммунизм вырастает непосредственно из социализма. По мере того как развиваются и укрепляются основы социализма, создаются предпосылки для перехода к коммунизму.

Товарищ **Сталин** в своей исторической речи перед избирателями 9 февраля 1946 года наметил величественную программу коммунистического строительства. Ныне эта программа успешно претворяется в жизнь. Выполнение первого послевоенного пятилетнего плана явилось крупным шагом по пути к торжеству коммунизма.

Теперь, когда у нас сложилось и окрепло социалистическое общество, для перехода к коммунизму требуется прежде всего мощный под'ем всех отраслей социалистической экономики, дальнейший бурный рост производительных сил социализма. В историческом докладе на XVIII с'езде ВКП(б) товарищ **Сталин** выдвинул перед партией и народом основную экономическую задачу—догнать и перегнать главные капиталистические страны в экономическом отношении, то есть в отношении размеров производства промышленной продукции на душу населения.

Мы перегнали главные капиталистические страны в смысле техники производства и темпов развития промышленности, указывал товарищ **Сталин.** Но этого мало. Для того, чтобы достигнуть изобилия продуктов и получить возможность сделать переход от первой фазы коммунизма ко второй его фазе, необходимо перегнать главные капиталистические страны также и в экономическом отношении. Эта задача тем скорее и успешнее будет решена, чем выше у нас будет производительность труда, чем более будет совершенствоваться техника производства.

Производительность труда, говорил **Ленин**,—это, в последнем счете, самое важное, самое главное для победы нового общественного строя. Партия большевиков и Советское государство делают все, чтобы непрерывно повышать производительность общественного труда и тем самым усиливать экономическую мощь нашей страны. Достаточно сказать, что в истекшем 1951 году по сравнению с довоенным уровнем выпуск валовой продукции промышленности увеличился в два раза. Почти две трети прироста промышленной продукции в 1951 году по сравнению с предыдущим годом получены за счет повышения производительности труда.

Коммунистическая партия осуществляет политику непрерывного технического прогресса, добиваясь вооружения всех отраслей народного хозяйства первоклассной техникой. Одновременно партия организует и направляет творческую энергию масс на достижение новых, все более высоких показателей производительности труда, на борьбу за снижение себестоимости продукции и повышение ее качества. Борьба за высокое качество продукции является теперь важнейшей задачей. Дальнейший под'ем народного хозяйства СССР обеспечивает непрерывный рост материального благосостояния и культурного уровня трудящихся.

Создание материально-технической базы коммунизма неразрывно связано с организацией нового мощного капитального строительства, с всесторонней электрификацией народного хозяйства.

«Коммунизм, — говорил Ленин, — это есть Советская власть плюс электрификация всей страны» (Соч., т. 31, стр. 484).

Выполняя указания **Ленина и Сталина**, наша партия добилась уже огромных успехов в деле электрификации страны. Только в 1951 году выработано 104 миллиарда киловатт-часов электроэнергии, что превосходит годовое производство электроэнергии в Англии и Франции, вместе взятых. Только годовой прирост выработки электроэнергии составил у нас в 1951 году более 13 миллиардов киловатт-часов, что превышает таким образом в 7 раз все производство электроэнергии в дореволюционной России.

По инициативе товарища **Сталина** сейчас ведется строительство величайших в мире гидротехнических сооружений на Волге и Днепре на Дону и Аму-Дарье. Сталинские стройки коммунизма не имеют себе равных в мире как по своим размерам, так и по темпам строительства. Сооружение этих строек будет означать новый крупный шаг вперед в развитии производительных сил, в решении крупных народнохозяйственных задач.

Ленин и **Сталин** учат, что переход к высшей фазе коммунизма предполагает уничтожение различий между городом и деревней, а также между умственным и физическим трудом. При коммунизме исчезнут остатки классовых различий между рабочими и крестьянами, равно как между этими классами и интеллигенцией.

В коммунистическом обществе, указывает товарищ **Сталин**, не будет классов, а будут труженики индустрии и сельского хозяйства, экономически управляющиеся как свободная ассоциация трудящихся.

В результате грандиозных социалистических преобразований в нашей стране уже ликвидирована былая противоположность между городом и деревней. Создание в деревне крупных коллективных хозяйств, вооруженных передовой техникой, бурный рост культуры колхозного крестьянства привели к тому, что по своему социально-экономическому и культурному облику колхозная деревня значительно приблизилась к социалистическому городу. Партия борется за дальнейшее организационно-хозяйственное укрепление колхозов, электрификацию и механизацию сельского хозяйства, осуществление сталинского плана преобразования природы, создание гигантских ирригационных и оросительных систем. Все это позволит намного поднять производительные силы колхозной деревни, двинуть вперед культуру сельскохозяйственного производства, ускорит процесс преодоления различий между городом и деревней.

В корне подорваны в нашей стране и основы противоположности между трудом умственным и трудом физическим. Из среды рабочих и крестьян непрерывно растут кадры специалистов, имеющих высшее и среднее специальное образование, повышается культурно-технический уровень всей массы трудящихся в целом. В СССР в настоящее время работает более 5 миллионов специалистов, имеющих законченное высшее образование или среднее техническое образование, и не менее этого количества квалифицированных специалистов-практиков, выросших на производстве и прошедших обучение на курсах без отрыва от работы.

На фабриках и заводах, на железных дорогах, в МТС, совхозах и колхозах есть уже много работников, которые по своему уровню знаний не отличаются от работников инженерно-технического труда. Множится связь работников науки и производства, что также ускоряет процесс уничтожения различия между умственным и физическим трудом. Успешно решается Советским государством задача, поставленная товарищем **Сталиным:** сделать всех рабочих и всех крестьян культурными и образованными.

Важнейшим условием достижения высшей фазы коммунистического общества является рост коммунистической сознательности масс, их политической и трудовой активности.

Коммунизм начинается там, учит **Ленин**, где появляется самоотверженная забота рядовых рабочих о повышении производительности труда, о сохранении каждого пуда хлеба, угля, железа, достающихся всему обществу в целом. **Ленин** призывал неустанно работать, чтобы искоренить мелкобуржуазные привычки и взгляды, воспитать коммунистическое отношение к труду и к общественной собственности.

Партия большевиков, осуществляя указания **Ленина и Сталина**, добилась огромных успехов в социалистическом перевоспитании масс. Ныне советские люди в своей подавляющей массе являются активными и сознательными участниками коммунистического строительства. Об этом свидетельствуют прежде всего трудовая активность, творческая самодеятельность масс, их сознательное отношение к труду, как важнейшему долгу перед социалистическим государством. Новый духовный облик наших людей, облик советских патриотов, находит свое выражение во всенародном социалистическом соревновании, в самоотверженной борьбе за выполнение и перевыполнение народнохозяйственных планов, за укрепление могущества социалистической Родины.

Однако в советском обществе еще не преодолены полностью пережитки капитализма в сознании людей. Еще имеют место факты нарушения трудовой и государственной дисциплины, расхищения общественной социалистической собственности, проявления буржуазной идеологии в науке, литературе, искусстве.

Коммунистическое воспитание трудящихся приобретает решающее значение в период постепенного перехода от социализма к коммунизму. Без полного преодоления пережитков капитализма в сознании наших людей нельзя построить коммунизм, невозможно осуществить переход к коммунистическому принципу распределения по потребностям членов общества.

Партия большевиков ведет огромную работу по коммунистическому воспитанию трудящихся, неустанно укрепляя в массах сознательную трудовую дисциплину, подымая их идейно-политический уровень. Воспитывая трудящихся в духе советского патриотизма и пролетарского интернационализма, всемерно укрепляя дружбу народов, партия решительно искореняет всякие проявления буржуазного национализма и космополитизма.

Исключительное внимание партия уделяет марксистско-ленинскому воспитанию кадров всех отраслей партийной, государственной и хозяйственной работы.

Товарищ **Сталин** на XVIII с'езде партии указывал, что если мы сумеем подготовить идеологически наши кадры и закалить их политически, сделать их вполне зрелыми марксистами-ленинцами, то мы можем считать девять десятых всех наших вопросов уже разрешенными. От размаха и уровня всей идеологической работы ныне зависят дальнейшие успехи коммунистического строительства.

Большевистская партия развивает и укрепляет движущие силы нашего развития—морально-политическое единство общества, дружбу народов, животворный советский патриотизм. Огромное внимание партия уделяет развертыванию критики и самокритики, как могучего средства выявления и преодоления недостатков в работе, как метода большевистского воспитания кадров.

Великий **Ленин** всегда призывал к смелой и принципиальной критике. Он указывал, что «самокритика безусловно необходима для всякой живой и жизненной партии» (Соч., т. 8, стр. 418).

Товарищ **Сталин** учит, что самокритика нужна нам, как воздух, как вода, для того, чтобы не застывать на одном месте, не успокаиваться на достигнутом и все время двигаться вперед, к новым успехам.

Победоносное коммунистическое строительство требует дальнейшего усиления Советского государства. Наше социалистическое государство является главным орудием построения коммунизма. Оно осуществляет гигантскую хозяйственно-организаторскую и культурно-воспитательную работу, оно охраняет общественную собственность от рвачей и расхитителей народного добра. Вооруженные силы Советского государства, разведка и карательные органы незыблемо стоят на страже мирного созидательного труда рабочих и крестьян нашей страны, бдительно охраняют безопасность нашей Родины.

Товарищ **Сталин** разоблачил враждебные марксизму теории об отмирании государства при социализме в условиях капиталистического окружения. Товарищ **Сталин** показал, что нам нужно сильное и мощное государство для того, чтобы пресечь всякие попытки врагов помешать нам строить свободную социалистическую жизнь. Творчески развивая марксистско-ленинскую теорию, товарищ **Сталин** пришел к выводу, что государство сохранится и при коммунизме, если к тому времени не будет уничтожено капиталистическое окружение.

Этот гениальный вывод товарища **Сталина** вооружает партию и советский народ могучим оружием борьбы за коммунизм.

III.

Характеризуя всемирно-исторические заслуги **В. И. Ленина** перед трудящимися всего мира, товарищ **Сталин** говорил:

«Величие Ленина в том, прежде всего, и состоит, что он, создав Республику Советов, тем самым показал на деле угнетенным массам всего мира, что надежда на избавление не потеряна, что господство помещиков и капиталистов недолговечно, что царство труда **можно** создать усилиями самих трудящихся, что царство труда нужно создать на **земле**, а не на небе. Этим он зажег сердца рабочих и крестьян всего мира надеждой на освобождение. Этим и об'ясняется тот факт, что имя Ленина стало самым любимым именем трудящихся и эксплуатируемых масс». (Соч., т. 6, стр. 48).

Победа Великой Октябрьской социалистической революции, вдохновителями и организаторами которой были гениальные революционные стратеги **Ленин** и **Сталин**, привела к размежеванию мира на два противоположных лагеря—лагерь социализма и лагерь капитализма. Борьба между этими двумя лагерями стала осью всей международной политики. В 1920 году **Ленин** указывал, что все события мировой политики неизбежно сосредоточиваются вокруг одного центрального пункта — борьбы империалистов против Советской республики, которая группирует вокруг себя, с одной стороны, революционное движение рабочего класса всех стран, с другой —все национально-освободительные движения колоний и угнетенных народностей.

Победа социалистической революции в России нанесла удар по всей системе мирового империализма, ослабила его мощь в «метрополиях» и расшатала его господство в колониях, поставила под вопрос самое существование капитализма.

Ленин и **Сталин** дали глубочайший анализ эпохи общего кризиса капитализма, показали, что капитализм никогда уже не сможет оправиться от нанесенного ему удара. Капиталисты, буржуазия, отмечал **Ленин**, могут в «лучшем» для них случае оттянуть победу социализма в той или другой отдельной стране ценой истребления еще сотен тысяч рабочих и крестьян. Но спасти капитализм они не могут.

Ленин многократно говорил, что революционная смена капитализма коммунизмом является назревшей потребностью развития материальной жизни общества. С огромной верой в грядущую победу коммунизма **Ленин** писал:

«Жизнь возьмет свое. Пусть буржуазия мечется, злобствует до умопомрачения, пересаливает, делает глупости..., поступая так, буржуазия поступает, как поступали все осужденные историей на гибель классы. Коммунисты должны знать, что будущее во всяком случае принадлежит им, и потому мы можем (и должны) соединять величайшую страстность в великой революционной борьбе с наиболее хладнокровным и трезвым учетом бешеных метаний буржуазии». (Соч., т. 31, стр. 81).

Прошло более тридцати лет с тех пор, как были написаны эти замечательные слова. За это время силы социализма намного окрепли, а силы капитализма — ослабли.

Советское государство превратилось в могущественную силу, оказывающую огромное влияние на мировой арене и изменяющую международную обстановку в интересах трудящихся.

С треском провалились попытки мировой буржуазии сокрушить республику Советов в 1918—1920 годах. Еще большая неудача постигла международную реакцию в период второй мировой войны. Вероломное нападение фашистских агрессоров на СССР завершилось их полным разгромом. Из войны Советский Союз вышел еще более окрепшим, как подлинно народное государство. Советский народ не только отстоял свободу и независимость своей Родины, но и спас цивилизацию Европы от фашистских погромщиков. При помощи Советского Союза от ига империализма освободились трудящиеся Польши, Чехословакии, Румынии, Венгрии, Болгарии, Албании, создавшие у себя народно-демократический строй. Под знаменем ленинизма, под руководством коммунистических и рабочих партий в странах народной демократии Европы укрепился новый общественно-политический строй, обеспечивающий успешное строительство социализма.

Историческую победу одержал великий китайский народ, который под руководством коммунистической партии и своего вождя Мао Цзе-дуна разгромил об'единенные силы иностранного империализма и гоминдановской реакции и создал Китайскую Народную Республику. Победа китайской революции—самый сильный после Великой Октябрьской социалистической революции удар по всей системе мирового империализма.

В центре Европы образовалась Германская Демократическая Республика, занявшая прочное место в лагере борцов за мир и демократию.

Ныне знамя демократии и социализма развевается над странами, в которых живет около 800 миллионов населения. Изо дня в день растет коммунистическое движение в капиталистических странах и национально-освободительное движение угнетенных народов колоний и полуколоний. Все это является самым убедительным доказательством всепобеждающей силы великих идей ленинизма.

Коммунизм—это могучая материальная сила, которая растет и крепнет вопреки самому отчаянному сопротивлению буржуазии. Никогда еще идеи коммунизма не были так понятны и близки миллионным массам трудящихся всех стран, как в наше время. И в этом залог грядущей победы коммунизма во всем мире.

Обреченная империалистическая буржуазия в попытках сохранить свое господство идет на самые зверские преступления, организует кровавые войны, стремится огнем и мечом истребить в народах дух свободы и независимости. Американский империализм ныне стал главным оплотом мировой реакции. Вокруг Соединенных Штатов Америки об'единяются все заклятые враги социализма и демократии, все капиталистические хищники, стремящиеся повернуть вспять историю, остановить ее поступательный ход. В поисках выхода из неразрешимых противоречий капиталистической системы американо-английские империалисты ликвидируют в своих странах остатки формальных демократических свобод и насаждают фашистские методы управления, ведут агрессивную, захватническую войну в Корее и пытаются развязать третью мировую войну.

Но заправилы империалистического лагеря играют с огнем! Ныне создалось положение, при котором, в случае если империалисты развяжут войну, они вызовут такой решительный отпор со стороны миролюбивых народов и всего демократического лагеря, который положит конец всей системе кровавого империализма.

Движение народов за мир приняло сейчас невиданный размах. Миролюбивая внешняя политика Советского Союза и стран народной демократии вызывает всеобщее одобрение простых людей во всем мире. Мирная политика СССР вытекает из самой природы советского общественного и государственного строя, которому чужды какие бы то ни было агрессивные цели. Эта политика не имеет ничего общего с буржуазным пацифизмом, она требует активной борьбы за мир. Народы требуют прекращения американской агрессии в Корее, запрещения атомного оружия и заключения Пакта Мира между пятью великими державами. Империалистам все труднее становится обманывать народы. В сознание миллионных масс все глубже проникают мудрые слова великого знаменосца мира товарища **Сталина:** «Мир будет сохранен и упрочен, если народы возьмут дело сохранения мира в свои руки и будут отстаивать его до конца».

Огромный отклик во всех странах мира вызвало новогоднее послание товарища **Сталина** японскому народу. Все прогрессивное человечество видит в этом историческом послании яркое выражение миролюбивой политики Советского Союза, его глубокого уважения к правам, свободе и независимости других народов.

Великие идеи **Ленина — Сталина** все ярче освещают путь трудящемуся человечеству к избавлению от империалистического гнета и кровавых войн, к победе мира, демократии и социализма.

С. ТИТАРЕНКО.

В период подготовки к Ленинским дням увеличилось число посетителей Тбилисского филиала Музея В. И. Ленина. На снимке: лектор-экскурсовод Е. Мосешвили проводит лекцию для группы железнодорожников на тему: «Великое содружество В. И. Ленина и И. В. Сталина.

Фото М. Кварикашвили.

Страницы великой жизни

Одну за другой принимает в эти дни Тбилисский филиал Музея **В. И. Ленина** многочисленные экскурсии. Около 2.000 человек побывало здесь только за вчерашний день.

В двадцати трех залах расположил музей экспонаты, повествующие о жизни и деятельности Владимира Ильича **Ленина**,—о великом содружестве **В. И. Ленина** и **И. В. Сталина**.

За последнее время Тбилисский филиал Центрального музея **В. И. Ленина** обогатился большим количеством новых экспонатов. Среди них много картин и рисунков, запечатлевших дорогой каждому труженику образ Владимира Ильича.

Большой интерес представляют поступившие в музей фотокопии с рукописей **В. И. Ленина**. Они как бы вводят посетителей музея в творческую лабораторию гениального мыслителя. По рукописям можно проследить подготовительную работу **Ленина** перед написанием статей, составление им конспектов статей.

Особенно широко представлены фотокопии документов, отражающих борьбу Владимира Ильича за созыв III с'езда РСДРП.

Экспозиции музея рисуют величественный образ **Ленина**—основателя и вождя партии большевиков, строителя и руководителя первого в мире социалистического государства, документально знакомят с тем периодом, когда Владимир Ильич, вместе с товарищем **Сталиным**, руководил делом обороны страны, разгрома иностранных интервентов и внутренней контрреволюции.

Широко представлены материалы, характеризующие деятельность **Ленина** и **Сталина** в годы восстановления народного хозяйства. Привлекает внимание большая карта ленинского плана электрификации страны. С интересом разглядывая ее, посетители музея невольно обращаются мыслями к великим сталинским стройкам коммунизма, к гигантским гидроэлектростанциям, которые сооружаются ныне по инициативе и под руководством гениального продолжателя **дела Ленина — товарища Сталина.**

Двадцать первый зал — траурный зал. Здесь хранятся знамена различных учреждений и организаций трудящихся Советской Грузии, принимавших участие в траурных процессиях в городах республики 27 января 1924 года, в день похорон **В. И. Ленина**. Вот макет Ленинского мавзолея. Вот маска и слепок с рук Владимира Ильича, снятые в день его смерти скульптором Меркуровым. Картины художников запечатлели глубокую народную скорбь по поводу незабываемой утраты. И как символ ленинского бессмертия звучат чеканные слова клятвы товарища **Сталина** над гробом ушедшего вождя.

В двадцать втором зале собраны произведения классиков марксизма-ленинизма на всех языках мира.

В последнем зале — произведения мастеров искусств, посвященные величайшим гениям человечества **В. И. Ленину** и **И. В. Сталину.**

С глубоким волнением осматривают посетители документы и материалы, рисующие образ любимого, вечно живого в сердце народном — Ильича.

Музей ведет большую работу по пропаганде ленинизма. Работники музея оказывают помощь пропагандистам, читая для них лекции. Лекции в музее посещают и слушатели кружков сети партийного просвещения.

Покидая музей, посетители оставляют свои отзывы.

«Пусть вечно живет дело **Ленина**», — записала в книге отзывов делегация китайских писателей, недавно побывавшая в Тбилисском филиале Музея **В. И. Ленина.**

«Клянемся бдительно стоять на страже мирного строительства нашей социалистической Родины, великой страны **Ленина** и **Сталина**», — пишет группа воинов Советской Армии.

* * *

Тбилисский филиал Музея **В. И. Ленина** пользуется большой популярностью среди трудящихся. В 1951 году его посетило около ста тысяч человек.

Л. МУМЛАДЗЕ.

В павильоне-музее у Павелецкого вокзала

В глубине сквера, расположенного рядом с Павелецким вокзалом в Москве, возвышается отделанное гранитом здание.

Это — открытый к 24-й годовщине со дня смерти Владимира Ильича павильон-музей «Траурный поезд». Над его входом — большой барельеф **В. И. Ленина.**

По материалам Центрального музея **В. И. Ленина** здесь развернута большая экспозиция, рассказывающая о жизни и революционной деятельности Владимира Ильича, о великом содружестве **В. И. Ленина** и **И. В. Сталина.**

Вдоль зала на стальных путях стоят паровоз «У. 127» и крытый вагон — траурный поезд, который 28 лет назад — 23 января 1924 года от платформы Герасимовской доставил в Москву гроб с телом Владимира Ильича.

У локомотива «У. 127» своя история. Шел 1923 год. Коллектив депо Москва бывшей Рязано-Уральской дороги готовился отметить шестилетие партийной ячейки станции Москва. Беспартийные рабочие и служащие решили к этому дню сделать коммунистам подарок. Во внеурочное время они произвели ремонт этого локомотива. На собрании, посвященном празднованию шестилетия ячейки, рабочие и служащие депо единогласно постановили избрать Владимира Ильича почетным машинистом этого локомотива. Они направили к **Ленину** делегацию с письмом, в котором говорилось: «...Вручая тебе паровоз, рабочие и служащие не сомневаются, что ты, Владимир Ильич, как опытный машинист, привезешь нас в светлое будущее...» Фотокопия этого письма экспонируется здесь же, в музее.

За четыре года в филиале Центрального музея **В. И. Ленина** у Павелецкого вокзала побывало более 350 тысяч человек.

(ТАСС).

Здесь выступал Ленин

ЛЕНИНГРАД, 18 января. (ТАСС). На стене одного из цехов Кировского завода укреплена мемориальная доска. Золотом горят на ней слова: «Здесь выступал **Ленин...»**

12 мая 1917 года на многотысячном митинге путиловцев выступил вождь трудящихся всего мира Владимир Ильич **Ленин**. Его пламенная речь, призывавшая рабочих решительно бороться за мир, за хлеб, за переход власти в руки Советов, вызвала огромный под'ем. После митинга рабочие на руках донесли Ильича до автомобиля, а затем проводили его до Нарвских ворот.

В Доме культуры имени Газа висит картина, отображающая выступление **В. И. Ленина** на митинге путиловцев. В эти дни кировцы часто останавливаются у этой картины. Старые производственники, слушавшие Ильича на заводском митинге, — тт. Кукушкин, Мирошников, Васильев, Фомин и другие рассказывают молодежи об этом незабываемом событии, призывают молодых рабочих трудом умножать славные традиции завода — ветерана революции.

Сегодня состоялось торжественно-траурное собрание трудящихся Кировского района. С докладом «28 лет без **Ленина**, под руководством товарища **Сталина**, по ленинскому пути» выступил секретарь Кировского райкома ВКП(б) А. О. Дроздов.

Торжественно-траурные собрания, посвященные памяти **В. И. Ленина**, состоялись также в других районах Ленинграда.

Экскурсии на родину Ленина

УЛЬЯНОВСК, 19 января. (ТАСС). Трудящиеся области чтут память великого **Ленина**, изучают его биографию, его труды. В эти дни более тысячи лекторов, докладчиков, агитаторов проводят на предприятиях, в колхозах и учреждениях беседы, доклады, лекции о **В. И. Ленине.**

Вчера во Дворце книги имени **В. И. Ленина** начались ленинские чтения. Прочитана лекция на тему «28 лет без **Ленина**, под руководством товарища **Сталина**, по ленинскому пути». В плане чтений намечены темы: «Симбирск—Ульяновск — родина **В. И. Ленина**», «Образ **В. И. Ленина** в художественной литературе и устном народном творчестве», «**Сталин** — это **Ленин** сегодня» и другие.

Многочисленные экскурсии трудящихся городов и сел области посещают Дом-музей **В. И. Ленина**, слушают здесь лекции научных сотрудников о жизни и революционной деятельности **В. И. Ленина.**

Вчера в Доме-музее и филиале Центрального музея **В. И. Ленина** побывало около 2 тысяч человек.

В Государственной библиотеке СССР имени В. И. Ленина

В Государственной библиотеке СССР имени **В. И. Ленина** 19 января открылась выставка «Историческая победа ленинско-сталинского учения об электрификации», посвященная 28-й годовщине со дня смерти основателя большевистской партии, создателя первого в мире социалистического государства **В. И. Ленина.**

На центральном стенде приводятся высказывания великих вождей **В. И. Ленина** и **И. В. Сталина** о значении электрификации для нашей страны.

Один из разделов выставки посвящен теме «От плана ГОЭЛРО до плана великих строек коммунизма». Материалы этого раздела характеризуют успехи электрификации, рассказывают о том, как претворяются в жизнь под руководством товарища **И. В. Сталина** ленинские идеи.

Книги, брошюры, диаграммы, журнальные и газетные статьи отображают грандиозный размах великих строек коммунизма, которые были начаты по инициативе великого вождя трудящихся товарища **И. В. Сталина.** (ТАСС).

Там, где проходила Пражская конференция

Жители Праги по праву гордятся тем, что в их городе в январе 1912 года под руководством **В. И. Ленина** проходила VI Всероссийская партийная конференция, на которой произошло оформление большевиков в самостоятельную марксистскую партию.

Шел 1912 год. **Ленин** и **Сталин** вели неустанную борьбу за партию нового типа, против предательских действий ликвидаторов. Пражская конференция, имевшая формально значение с'езда партии, избрала большевистский Центральный Комитет. В состав его были избраны заочно **Сталин** и Свердлов, находившиеся в то время в ссылке.

С тех пор прошло 40 лет...

Мы в Народном доме на Гиберской улице, где 40 лет назад произошли великие исторические события. Здесь теперь находится партийная школа, а в комнате, где тайно заседала конференция, создан небольшой музей.

В отдаленном от главной улицы корпусе в то время находилась типография и администрация социал-демократического органа «Право лиду», там собирались делегаты.

Ныне сотни посетителей ежедневно осматривают этот скромный небольшой зал, обставленный простой мебелью, в котором за председательским столом сидел Владимир Ильич.

Рабочие, крестьяне, трудовая интеллигенция Чехословакии, члены иностранных рабочих делегаций, деятели культуры, представители коммунистических и рабочих партий различных стран, посетив этот исторический зал, оставляют в книге отзывов свои взволнованные записи.

— **Ленин** живет в наших сердцах, и пламя, которое он зажег, горит, и никто его не погасит! — пишут рабочие завода Татра из города Копрживны.

Слушатели профсоюзной школы в Пльзне сделали в книге музея следующую запись: «Посетив историческую комнату, где состоялась под руководством **Ленина** VI Всероссийская партийная конференция, мы обещаем, что отдадим все свои силы борьбе за осуществление в нашей стране учения великого **Ленина**, за полную победу социализма».

Участники делегации болгарских трудящихся отмечают:

— Счастливы, что имели возможность посетить комнату, в которой состоялась Пражская конференция под руководством великого **Ленина.**

Члены сельскохозяйственного кооператива из села Либлице оставили следующую запись:

— С чувством глубокого уважения мы еще и еще раз осмотрели комнату, в которой проходила конференция русских большевиков. Мы приходим сюда, чтобы учиться у **Ленина** и **Сталина** побеждать в строительстве новой жизни.

— Учиться у **Ленина** и **Сталина**—это значит учиться побеждать!—пишут немецкие товарищи.

Пламенную любовь к великой партии большевиков, ставшей ныне величайшей организующей силой в борьбе за торжество коммунизма, засвидетельствовали в книге записей представители трудящихся самых различных наций и стран.

Мы встречаем вдохновенные строки героических бойцов сражающейся Кореи, которые верят в близкое торжество своего правого дела, встречаем записи, выражающие уверенность в победе строителей нового народного Китая, Польши, Болгарии, Румынии, Венгрии, Албании, Германской Демократической Республики.

О своей готовности к дальнейшей самоотверженной борьбе под знаменем **Ленина** и **Сталина** пишут представители рабочего класса, прогрессивной интеллигенции и других слоев населения капиталистических стран. Мы слышим голос борцов Индии и героического Вьетнама, голос угнетенных народов многих капиталистических, колониальных и полуколониальных стран мира. Все они приветствуют славные боевые дела великой партии **Ленина—Сталина.**

— Здесь билось сердце мирового пролетариата!—читаем мы лаконическую, по выразительную запись на немецком языке.

— Да здравствует мир! — провозглашают австралийцы.

Член Политбюро ЦК Французской коммунистической партии Андре Марти посетил музей 28 августа 1948 года. Он долго беседовал с сотрудниками музея и свидетелями исторических событий 1912 года.

«С волнением нахожусь в исторической комнате,— пишет Андре Марти,— где под руководством **Ленина** укрепилась великая партия и где в Центральный Комитет был избран **Сталин...** С чувством пролетарской солидарности с Чехословацкой компартией—Андре Марти».

Работники центральной школы Польской об'единенной рабочей партии сделали следующий отзыв: «Мы с большим волнением ознакомились с историческими событиями, происходившими в этой комнате,— с конференцией большевиков, которой руководил Владимир Ильич **Ленин**. Это будет для нас, работников центральной школы, вдохновляющим стимулом в дальнейшей работе по воспитанию членов нашей партии в духе и принципах партии нового типа, большевистской партии, являющейся для нас образцом».

Волнующую запись оставила делегация советских крестьян-колхозников 7 июля 1951 года. Запись заканчивается словами: «Делегация советских колхозников благодарит чехословацкий народ за сохранение здания, дорогого сердцу каждого большевика».

В связи с приближающейся 28-й годовщиной со дня смерти **В. И. Ленина** в последние дни комнату, где проходила в 1912 году VI Всероссийская конференция, посещает большое число партийных агитаторов. Ознакомившись с событиями тех лет, агитаторы коммунистической партии Чехословакии несут в рабочие массы пламенное ленинское слово. Они рассказывают об успешном строительстве коммунизма в Советском Союзе, о полном торжестве великих идей марксизма-ленинизма, под знаменем которых проходила Пражская конференция большевиков.

17 января ЦК, Пражский обком и горком компартии Чехословакии организовали торжественное посещение Народного дома трудящимися чехословацкой столицы. Возле мемориальной доски на историческом доме были возложены венки. Жители Праги внимательно осмотрели комнату, где сорок лет назад собирались русские большевики, руководимые великим **Лениным**. Приматор Праги Вацлав Вацек поделился с присутствующими своими воспоминаниями о тех днях, когда проходила Пражская партийная конференция.

В связи с сорокалетием Пражской конференции РСДРП чехословацкое правительство приняло решение о создании музея Владимира Ильича **Ленина** в доме, где происходила историческая конференция большевиков.

В. КОНВИСАРОВ.

г. Прага, январь.

(«Правда»).

На родине В. И. Ленина

По историческим местам Ульяновска

Ульяновск — родина Владимира Ильича **Ленина**. Здесь, в губернском городе Симбирске, прошли детские и юношеские годы гения революции. Трудящиеся города свято чтут память **В. И. Ленина**, бережно сохраняют исторические места, связанные с именем основателя и вождя большевистской партии и Советского государства.

Улица Ульянова. Деревянный двухэтажный дом. Здесь прошли первые пять лет жизни Владимира Ильича **Ленина**. Теперь в этом здании разместился детский дом. По узкой лестнице поднимаемся наверх. В большой светлой комнате, обставленной детской мебелью, стоит пианино, много цветов. На небольшом возвышении—скульптура, изображающая Володю Ульянова с книгой в руках. Это—ленинский уголок, где дети собираются по вечерам, поют песни, играют, слушают рассказы об Ильиче. Они вырастут, станут инженерами, агрономами, учителями, но никогда им не забыть старого деревянного дома, где впервые они услыхали имя творца их счастья.

И приезжих издалека, и местных жителей влечет на тихую улицу, которая носит ныне имя **Ленина**. Здесь стоит небольшой дом. Свыше восьми лет прожила в нем семья Ульяновых. Отсюда, окончив с отличием Симбирскую гимназию, Владимир Ильич уехал учиться в Казанский университет. В 1929 году здесь открыт Дом-музей **В. И. Ленина**. В нем восстановлена обстановка давно минувших лет. В комнате Владимира Ильича—географическая карта, учебники на книжной полке, фотокопия аттестата зрелости.

В этих скромно обставленных комнатах всегда много людей. Они с благоговением переступают порог исторического дома, с волнением осматривают вещи, которыми пользовался юный **Ленин**, книги и портреты, стараясь запомнить на всю жизнь простую обстановку, в которой жила семья Ульяновых.

В Ульяновске в Доме-музее **В. И. Ленина** побывали представители всех народов нашей страны. Из Москвы и Ленинграда, с Кавказа и Украины, из Сибири и Урала, из Средней Азии и Дальнего Востока приезжают сюда советские люди, чтобы побывать в домике, где протекали детские и юношеские годы великого вождя трудящихся всего мира. Особенно много посетителей в эти дни. Сюда приходят экскурсии учащихся, колхозников, рабочих и служащих предприятий и учреждений.

Со времени открытия Дома-музея, а позднее и филиала Центрального музея **В. И. Ленина** в Ульяновске в них побывало свыше миллиона человек. Записи посетителей одного только Дома-музея **В. И. Ленина** составили тринадцать томов. Это летопись народной любви к гениальному вождю, основателю большевистской партии и Советского государства **В. И. Ленину.**

...Если итти по улице **Ленина** к берегу Волги, можно увидеть большое здание. На нем—мемориальная доска. На ней написано:

«Здесь учился Владимир Ильич Ульянов-Ленин (1879—1887 г.г.)».

Это—здание бывшей Симбирской гимназии, которую **Ленин** окончил с золотой медалью. Теперь здесь мужская средняя школа. Педагоги и учащиеся любовно оберегают все, что связано с именем **В. И. Ленина**. Поднимаясь по лестнице, мы видим большой портрет юного Ильича. Вот классы, где он учился. В одном из них сейчас занимаются школьники 9-го класса. Большинство из них учится хорошо и отлично. В другом классе мы видим парту, за которой сидел Володя Ульянов. Ныне за ней сидят лучшие ученики 4-го класса.

Школа носит имя **Ленина**. Ее знают школьники всего Советского Союза, стран народной демократии. Сюда приходят письма из Москвы и Баку, из Куйбышева и Казани, из Чехословакии и Венгрии. Пионеры Баку прислали фотоальбом исторических мест города, связанных с революционной деятельностью **И. В. Сталина**. Учащиеся Ульяновской школы имени **Ленина** послали в Баку альбом фотоснимков, на которых запечатлены исторические места, связанные с жизнью **В. И. Ленина.**

Трудящиеся Ульяновска, выполняя заветы **Ленина**, самоотверженно трудятся во имя Родины, отдают все силы великому делу построения коммунизма в нашей стране.

(«Правда»).

Вверху — дом, в котором родился В. И. Ленин (рисунок художника Д. Архангельского); внизу—памятная доска.

Фотохроника ТАСС.

Ленинские дни за рубежом

ПЕКИН, 19 января. (ТАСС). Китайский народ глубоко чтит память великого **Ленина.**

Сегодня газета «Гунженьжибао» под крупным заголовком «**В. И. Ленин** — великий и бессмертный учитель революции» помещает фотографии **В. И. Ленина**, относящиеся к различным периодам его деятельности, и репродукции с картин советских авторов.

Произведения **Маркса, Энгельса, Ленина** и **Сталина** пользуются огромной популярностью среди китайского народа. По данным Главного управления по делам печати Китайской Народной Республики, только в 1950 году отдельные произведения **Ленина** изданы на китайском языке тиражом в 764 тыс. экземпляров, **Сталина**—тиражом в 534 тыс., **Маркса** — тиражом в 59 тыс. и **Энгельса**—тиражом в 48.750 экземпляров. Кроме того, в 1950 г. вышли три отдельных сборника произведений **Маркса, Энгельса, Ленина** и **Сталина** общим тиражом в 895 тыс. экземпляров. С января по июнь 1951 года, по неполным данным, издано произведений **В. И. Ленина** — 37.520 экземпляров и **И. В. Сталина** — 56.100 экземпляров. Кроме того, издаются сборники произведений **В. И. Ленина** и **И. В. Сталина** по отдельным вопросам.

С 19 января в шести крупнейших кинотеатрах столицы начал демонстрироваться кинофильм «**Ленин** в 1918 году».

* * *

СОФИЯ, 19 января. (ТАСС). В Болгарии на фабриках и заводах, в трудовых кооперативно-земледельческих хозяйствах, народных читальнях, школах проводятся торжественно-траурные собрания и вечера, посвященные памяти **В. И. Ленина.**

Большой торжественно-траурный вечер, посвященный памяти основателя Советского государства и великой партии большевиков **В. И. Ленина**, состоялся на паровозостроительном заводе им. Георгия Димитрова. С интересом выслушали рабочие доклад о бессмертном **Ленине** и гениальном продолжателе его великого дела **И. В. Сталине**, о великих стройках коммунизма в СССР и о борьбе советских трудящихся за мир и дружбу между народами.

По случаю 28-й годовщины со дня смерти **В. И. Ленина** во многих городах страны открылись выставки, отражающие успехи коммунистического строительства в СССР и борьбу советского народа за мир во всем мире.

* * *

БУХАРЕСТ, 19 января. (ТАСС). Румынский народ чтит память **В. И. Ленина.** На предприятиях, в учреждениях, учебных заведениях Бухареста и других городов страны проходят торжественно-траурные собрания трудящихся.

Доклады, лекции и беседы о гении пролетарской революции организуют научные и культурные общества. Многочисленные члены Румынского общества по распространению культуры и научных знаний в эти дни выступают перед трудящимися с докладами о жизни и деятельности **В. И. Ленина**, о великой дружбе **В. И. Ленина** и **И. В. Сталина.**

В селах страны проводятся литературные вечера, посвященные памяти **В. И. Ленина.**

* * *

ПХЕНЬЯН, 19 января. (ТАСС). Корейские газеты публикуют многочисленные сообщения со всех концов Корейской Народно-Демократической Республики о том, как трудящиеся чтут память великого **Ленина**. В провинции Канвон на фабриках, заводах, в учреждениях и клубах проводятся лекции и беседы, посвященные жизни и революционной деятельности **В. И. Ленина**. В отделениях Корейского общества культурной связи с СССР в городе Вонсан состоялись беседы на тему «**Ленин** — гениальный учитель трудящихся всего мира». Открыта фотовыставка, отображающая деятельность Ильича в период гражданской войны и его выдающуюся роль в строительстве Советского государства. В Ленинские дни фотовыставки будут устроены во всех городах и селах провинции Канвон.

В провинции Южный Пхеная в городах Пхеньян, Аньчжу и других началась демонстрация кинофильмов «**Ленин** в Октябре», «Человек с ружьем» и «**Ленин** в 1918 году».

ШЕСТАЯ СЕССИЯ ГЕНЕРАЛЬНОЙ АССАМБЛЕИ ООН

Политический комитет приступил к обсуждению вопроса о приеме в ООН новых членов

ПАРИЖ, 18 января. (Спец. корр. ТАСС). Сегодня Политический комитет приступил к рассмотрению очередного пункта своей повестки дня — вопроса о приеме в ООН новых членов.

Вопрос этот не новый. Албания, которая была одной из первых жертв фашистской агрессии и вела против нее героическую борьбу, еще 6 лет тому назад, в январе 1946 года, подала заявление о приеме ее в члены Организации Об'единенных Наций.

В том же 1946 году подала заявление и Монгольская Народная Республика, принимавшая активное участие в войне с Японией и внесшая свой вклад в борьбу против фашистских агрессоров в Европе.

В 1947 году заявления о приеме в члены ООН подали Болгария, Венгрия и Румыния, народы которых, свергнув ненавистные фашистские режимы, приняли активное участие в войне против гитлеровской Германии, внесли существенный вклад в общее дело разгрома фашистских агрессоров и, утвердив в своих странах подлинно демократический строй, вступили в ряды миролюбивых государств.

В разные сроки с заявлениями о приеме их в члены ООН обратились Трансиордания, Ирландия, Португалия, Италия, Финляндия, Австрия, Цейлон и Непал.

Таким образом 13 государств уже давно стучатся в двери Организации Об'единенных Наций. Однако вопрос об их приеме, рассматривавшийся, начиная с 1946 г., много раз Советом Безопасности, до сих пор не решен, вследствие неправильной, несовместимой с Уставом позиции, занятой Соединенными Штатами Америки и Англией, а также правительствами ряда других государств, послушных диктату США. Согласно ясному и точному смыслу 4-й статьи Устава ООН, прием в члены Организации Об'единенных Наций открыт для всех миролюбивых государств, которые примут на себя содержащиеся в Уставе обязательства и которые, по суждению организации, могут и желают эти обязательства выполнять. Однако США и поддерживающие их государства при решении вопроса о приеме новых членов в ООН неизменно исходили и исходят не из этого положения Устава, а из своего стремления превратить Организацию Об'единенных Наций в послушное орудие осуществления агрессивной внешней политики правительства США. Поэтому представитель США в Совете Безопасности, опираясь на поддержку представителя Англии и других участников англо-американского блока, неизменно настаивал на принятии в ООН лишь тех стран, которые подчиняются американской указке, и препятствовал принятию в ООН стран народной демократии, проводящих свою суверенную политику и не желающих играть роль пешек в руках правительства США. Наиболее откровенное выражение эта позиция США нашла в одном из выступлений представителя США в Совете Безопасности Остина, цинично заявившего, что США поддержали бы прием в Организацию Об'единенных Наций стран народной демократии только в том случае, «если бы эти страны изменили свою политику».

Занятая в вопросе приема новых членов в ООН Соединенными Штатами и Англией позиция фаворитизма в отношении угодных им стран и грубой дискриминации в отношении стран народной демократии, имеющих, согласно Уставу, бесспорное право на вступление в ООН, встретила решительное сопротивление со стороны Советского Союза.

На 4-й и 5-й сессиях Генеральной Ассамблеи СССР предлагал для разрешения вопроса о приеме новых членов рекомендовать Совету Безопасности пересмотреть заявления всех 13 государств о приеме их в члены ООН. Делегация СССР указывала тогда, что хотя у СССР имеются серьезные основания возражать против приема в ООН ряда государств из числа подавших заявления, однако, стремясь содействовать решению вопроса о приеме новых членов на взаимно-приемлемой основе, Советский Союз готов снять эти свои возражения, если не будет иметь места дискриминация в отношении других стран, имеющих полные основания быть принятыми в ООН.

Продолжая однако придерживаться своей незаконной, противоречащей Уставу дискриминационной политики, американо-английский блок отклонил все предложения СССР, направленные на разрешение столь затянувшегося вопроса о приеме новых членов в ООН.

США и Англия предпринимают попытки обойти принцип единогласия в Совете Безопасности и протащить в ООН только угодные им государства. Эту цель преследует и внесенный сегодня делегатом Перу на рассмотрение Политического комитета проект резолюции по вопросу о приеме новых членов в ООН.

Выступая в защиту своего проекта, делегат Перу Белаунде признал, что этот проект продиктован ему США и Англией, выразив делегациям США и Англии благодарность за то, что они помогли ему «улучшить» этот проект. Это была весьма туманная и путаная речь, изобиловавшая различными юридическими выкрутасами и ухищрениями, ссылками на высказывания «авторитетов» и даже ссылками на евангелие. Белаунде пространно говорил на тему о необходимости осуществить принцип универсальности Организации Об'единенных Наций. Организации Об'единенных Наций, т. е. об'единения этой организацией всех государств, удовлетворяющих требованиям Устава. Однако то, что сказал Белаунде дальше, и то, что он предложил в своей резолюции, показывает, что действительной его целью является под прикрытием разглагольствований об универсальности ООН протащить в эту организацию только государства, угодные Соединенным Штатам и Англии, и создать дополнительные рогатки приему миролюбивых, демократических государств, проводящих независимую политику и не следующих в фарватере политики США. Хотя перуанец и не назвал прямо эти государства, однако было ясно, что речь идет о странах народной демократии—Болгарии, Венгрии, Румынии, Албании, а также Монгольской Народной Республике.

Что же предложил представитель Перу? Во-первых, при решении Генеральной Ассамблеей вопроса о приеме новых членов принимать во внимание, так называемое «консультативное заключение» Международного суда, целевое назначение которого заключается в том, чтобы не допустить приема в ООН всех 13 государств, подавших заявления, как это предлагает Советский Союз.

Далее перуанский проект резолюции предусматривает, чтобы государство, подавшее заявление о приеме в ООН, представляло «надлежащие доказательства» своего миролюбия. В качестве так сказать «вещественных доказательств» своего миролюбия оно должно представить свои договоры с другими государствами, международные акты и конвенции, членом которых данное государство является, и т. п. Смысл этого предложения ясен: путем придирок к такого рода «доказательствам» помешать принятию в ООН тех, кто не угоден США. США и Англия имели бы в этом случае возможность, заявив о недоказанности миролюбия того или иного государства, помешать приему в ООН того государства, которого они не желают допустить в ООН.

Проект резолюции Перу был поддержан другой рабски послушной Соединенным Штатам делегацией, а именно делегацией Колумбии. Представитель Колумбии заявил, что он намерен пойти еще дальше и добиваться лишения Совета Безопасности его прав в вопросах, касающихся приема новых членов, путем внесения специального предложения на будущей седьмой сессии Генеральной Ассамблеи.

Представитель Ирака также призывал к незаконной ломке Устава, пытаясь доказать, будто Совет Безопасности не должен руководствоваться принципами единогласия при вынесении рекомендаций о том, следует или не следует принять в ООН то или иное государство.

Однако проект резолюции, внесенный Перу, встретил оппозицию со стороны ряда других делегатов. Представитель Швеции заявил, что нужно, наконец, на деле осуществить принцип универсальности Организации Об'единенных Наций. Он указал, что очень много государств без всяких оснований не принято до сих пор в ООН, и предложил проявить в этом вопросе более «широкий и либеральный подход», шире раскрыть двери Организации Об'единенных Наций для приема новых членов. Самым простым решением вопроса, сказал он, была бы рекомендация Совету Безопасности пересмотреть с этой точки зрения все заявления о приеме в состав ООН, которые были поданы до сих пор.

Еще более определенно и решительно высказался в этом направлении делегат Сирии Эль Хури. Он настаивал на немедленном приеме всех государств, подавших заявления в ООН.

Эль Хури указал, что Италия и 8 других государств, желающих быть принятыми в ООН и на приеме которых настаивают США и Англия, не являются еще членами этой организации по вине именно этих двух великих держав, противящихся принятию других пяти государств — Венгрии, Болгарии, Албании, Румынии и МНР. Почему бы, спросил Эль Хури, не принять эти пять государств и перестать таким образом заставлять 9 других государств без конца ожидать удовлетворения их просьбы?

Эль Хури показал полную неосновательность выдвигаемых западными державами возражений против приема этих 5 государств.

Сирийский делегат заявил, что он не согласен с предложением Перу о том, чтобы государства, желающие быть принятыми в ООН, представляли Генеральной Ассамблее какие-то «доказательства» своего миролюбия и подвергались бы со стороны ООН какому бы то ни было допросу на эту тему. Как можно допрашивать государства? — сказал он. Какое уважающее себя государство согласится на такой допрос, подобный допросу в суде?

В заключение Эль Хури заявил, что единственным реальным и основанным на Уставе решением вопроса было бы принятие в Организацию Об'единенных Наций всех государств, подавших заявления об этом.

После краткого выступления делегата Перу, тщетно пытавшегося опровергнуть аргументацию сирийского делегата, заседание было закрыто.

Продолжение дискуссии перенесено на дневное заседание 21 января.

К вопросу о Совещании Заместителей Министров иностранных дел СССР, США, Англии и Франции по австрийскому договору

ЛОНДОН, 19 января. (ТАСС). Как стало известно корреспонденту ТАСС, 28 декабря 1951 г. МИД Великобритании направил Послу СССР в Лондоне т. Зарубину письмо, в котором сообщалось, что получена просьба представителя США, являющегося председателем очередного заседания Заместителей Министров иностранных дел по подготовке договора с Австрией, с предложением созвать заседание Заместителей 21 января с. г. в Лондоне.

В ответ на это обращение 18 января Поверенный в Делах Советского Союза в Лондоне т. Ерофеев направил в МИД Великобритании письмо следующего содержания:

«Подтверждая получение Вашего письма от 28 декабря 1951 года по вопросу о созыве в Лондоне 21 января Совещания Заместителей Министров иностранных дел по подготовке государственного договора с Австрией, считаю необходимым заявить следующее.

Как известно, Советская делегация на предыдущем Совещании Заместителей Министров иностранных дел внесла предложение провести во всех четырех зонах Австрии проверку выполнения австрийским правительством решений четырех держав о демилитаризации и денацификации с тем, чтобы Союзнический Совет представил отчет о результатах этой проверки. Такая проверка в настоящее время стала еще более необходимой, чем прежде.

Советская делегация на Совещании Заместителей неоднократно указывала также на то, что при создавшихся обстоятельствах нельзя рассматривать вопрос о договоре с Австрией независимо от вопроса о выполнении правительствами Англии, США и Франции своих обязательств по мирному договору с Италией в части, касающейся создания Свободной Территории Триеста, что до сих пор не сделано из-за противодействия со стороны США, Англии и Франции, а Триест превращен в англо-американскую военную базу. При таких обстоятельствах, какая имеется гарантия выполнения подготовляемого договора с Австрией.

В связи с предложением о созыве нового Совещания Заместителей Советская делегация просит сообщить о согласии правительства Великобритании, а также правительств США и Франции рассмотреть на этом Совещании Заместителей упомянутые выше предложения Советской делегации о проведении четырехсторонней проверки в Австрии и о выполнении решения о Свободной Территории Триест.

Копии настоящего письма направлены мною также представителям США и Франции на Совещании Заместителей по подготовке проекта австрийского договора».

События в Корее

СООБЩЕНИЕ ГЛАВНОГО КОМАНДОВАНИЯ НАРОДНОЙ АРМИИ

ПХЕНЬЯН, 19 января. (ТАСС). Главное командование Народной армии Корейской Народно-Демократической Республики сообщило сегодня, что соединения Народной армии в тесном взаимодействии с частями китайских народных добровольцев продолжали вести оборонительные бои с американо-английскими интервентами и лисынмановскими войсками, нанося им потери в живой силе и технике.

Вчера на отдельных участках восточного фронта происходили бои местного значения. Части Народной армии, успешно отбив на рубеже севернее Янгу атаки противника, предпринявшего наступление на важную высоту, нанесли ему потери.

На центральном и западном фронтах происходили бои местного значения и столкновения разведывательных отрядов.

Вчера зенитные части Народной армии и стрелки — охотники за вражескими самолетами сбили 3 самолета противника из числа самолетов, участвовавших в бомбардировках и пулеметном обстреле мирного населения на восточном и западном побережье.

Переговоры о перемирии в Корее

ПЕКИН, 19 января. (ТАСС). Корреспондент агентства Синьхуа передал 18 января из Кэсона:

На сегодняшнем заседании подкомитета, обсуждающего пункт 3-й повестки дня переговоров о перемирии в Корее, другая сторона выдвинула избитый довод о том, что вмешательство в право распоряжаться аэродромами в Корее, если на это имеется согласие нашей стороны, не означало бы вмешательства во внутренние дела Кореи.

Делегат нашей стороны резко возразил против этого, заявив, что наше право распоряжаться любыми сооружениями в Корее — это чисто внутреннее дело. Это было признано в прошлом другой стороной. Тот факт, что сейчас она отрицает то, что признала раньше, для того, чтобы поддержать свое требование, раскрывает всю нелепость этого требования. Любое суверенное государство не может допустить вмешательства в свои внутренние дела, не говоря уже о том, что оно не может согласиться с требованиями, направленными к такому вмешательству. Наш делегат снова заявил, что наша сторона безусловно будет возражать против любого требования, означающего вмешательство во внутренние дела Кореи.

В целях обеспечения прочного перемирия мы уже выдвинули вполне достаточное предложение, которое в качестве основного принципа, гарантирующего прочность перемирия, предусматривает обязательство обеих сторон не доставлять в Корею во время перемирия никаких военных подкреплений, в том числе боевых самолетов. Если бы вы действительно ставили своей целью то, о чем говорите, а именно — достижение прочного перемирия, которое облегчит мирное урегулирование корейского вопроса, и действительно придерживались бы этого принципа, как это делаем мы, то было бы исключено какое-либо увеличение военно-воздушных сил любой из сторон.

На заседании подкомитета, обсуждающего пункт 4-й повестки дня, другая сторона пыталась отрицать тот факт, что принцип так называемой «добровольной репатриации», содержащийся в ее предложении, по существу означает намерение передать наших захваченных в плен военнослужащих бандитам Ли Сын Мана и Чан Кай-ши.

Делегат другой стороны отрицал, что он когда-либо заявлял о таком намерении на переговорах. Он сказал, что их сторона никогда ни открыто, ни в скрытой форме не заявляла ни о каком подобном намерении или о чем-либо, что могло быть истолковано таким образом. Он сказал, что «вооруженные силы Об'единенных Наций» не намерены передавать кого-либо какому-либо правительству в какое-либо время и в каком-либо месте.

Наш делегат опроверг это утверждение, сославшись на сделанное два дня тому назад другим делегатом другой стороны заявление о том, что находящиеся в их руках наши военнослужащие не хотят возвращаться на нашу сторону, что это корейцы, которые предпочитают правительство «Корейской республики», что передача их этому правительству означает их репатриацию.

Другая сторона заявляла также, что наличие двух правительств Китая — это истина, не подлежащая обсуждению. Точно так же, как корейские солдаты могут по своему выбору направиться в любую часть Кореи, китайские добровольцы могут репатриироваться в любое место, какое они выберут. Они, если пожелают, могут направиться в «Китайскую республику».

Наш делегат решительно заявил, что наша сторона не потерпит никаких замыслов, ставящих своей целью передачу наших военнослужащих бандитам Ли Сын Мана и Чан Кай-ши.

К бомбардировке американским самолетом нейтральной зоны Кэсона

ПЕКИН, 19 января. (ТАСС). Корреспондент агентства Синьхуа передает из Кэсона:

Вчера, в соответствии с требованием другой стороны, было снова проведено совместное расследование на месте бомбардировки нейтральной зоны Кэсона американцами 17 января. Новый американский офицер связи вместе с тремя офицерами ВВС осмотрел воронку от бомбы глубиной в рост человека и осколки, разбросанные вокруг. Все это — результат американской бомбардировки.

Так же, как и шесть местных жителей, опрошенных 17 января, местный житель Чу Чан Хва подробно рассказал, что произошло до и после американской бомбардировки. Он сказал, что утром, находясь в своем доме, он услышал необычный шум самолета, летящего низко. Вскоре после того, как шум моторов стих вдали, он услыхал звук самолета, набирающего высоту. Затем земля задрожала от взрыва. После этого самолета не было слышно. Выйдя из дома, он увидел разбросанные на земле осколки бомбы и куски вывороченной земли.

После обследования воронки от бомбы американский офицер связи признал, что она является результатом воздушной бомбардировки. Несмотря на неопровержимые доказательства, он, тем не менее, считал, что необходимо найти еще свидетелей. Наш офицер связи, полковник Чан Чун Сан заявил ему: «Мы предоставили вам все возможности, имеющиеся в нашем распоряжении, и представили показания очевидцев и вещественные доказательства. Поскольку вы желаете, чтобы мы нашли еще свидетелей, мы попытаемся сделать это».

КРОВАВЫЕ СОБЫТИЯ В ТУНИСЕ

ПАРИЖ, 19 января. (ТАСС). В Тунисе продолжается всеобщая забастовка трудящихся, которая была об'явлена в знак протеста против репрессий французских колониальных властей против ареста руководителей национально-освободительного движения тунисского народа. Как сообщает газета «Юманите», во всех городах закрыты рынки, магазины и лавки, повсюду происходят столкновения между населением и полицией, в результате которых имеются многочисленные раненые и даже убитые.

Французские колониальные власти мобилизовали полицию, жандармерию и войска, чтобы сорвать всеобщую забастовку и подавить сопротивление тунисского народа. В городе Тунисе сосредоточены танки, бронемашины, по улицам патрулируют жандармы и вооруженные моряки. Вчера утром полиция арестовала делегацию, направленную партией «Нео-Дестур» к бею, чтобы выразить протест против произвола французских властей.

Кровавый террор французских колонизаторов вызывает справедливое возмущение и протест тунисского народа и демократических организаций.

К предстоящему Международному экономическому совещанию в Москве

КАРАЧИ, 19 января. (ТАСС). Как сообщает агентство Ассошиэйтед пресс оф Пакистан, 16 января в Лахоре состоялось организованное новой пакистанской торговой палатой и Ассоциацией оптовых торговцев собрание промышленников, купцов и представителей деловых кругов провинции Западный Пенджаб. На собрании выступил член учредительного собрания Пакистана Миан Ифтихаруддин, который рассказал собравшимся о целях и задачах предстоящего Международного экономического совещания в Москве. Он заявил, что на совещании в основном будут рассматриваться вопросы об изыскании средств и путей расширения торговли между странами всего мира независимо от того, какова политическая и экономическая структура той или иной страны.

* * *

ЖЕНЕВА, 19 января. (ТАСС). Газета «Вуа увриер» опубликовала 18 января статью о предстоящем Международном экономическом совещании в Москве.

В статье указывается, что нейтралитет Швейцарии не может служить препятствием для расширения торговых связей с СССР.

«Швейцария, — говорится в статье, — заинтересована в свободе мировой торговли. В интересах Швейцарии выступить против политики дискриминации в торговле. В интересах Швейцарии восстановить отношения между Востоком и Западом».

Выборы в Индии

БОМБЕЙ, 19 января. (ТАСС). Председатель Народно-демократического фронта Хайдерабада Джайсурья одержал победу на выборах в парламент Индии. Он получил 90.366 голосов, в то время как кандидат от партии Индийский национальный конгресс Шринивас получил 70.866 голосов.

Выборы в штате Траванкор-Кочин закончились. Результаты выборов следующие: в парламент Индии от партии Индийский национальный конгресс избрано 6 кандидатов, от Об'единенного левого фронта, возглавляемого компартией, избрано 4 кандидата, от независимых (при поддержке Об'единенного левого фронта) избран 1 кандидат, от других партий—1. 9 кандидатов Социалистической партии Индии, баллотировавшиеся здесь в парламент, потерпели поражение.

В законодательное собрание штата Траванкор-Кочин от партии Индийский национальный конгресс избрано 44 кандидата, от Об'единенного левого фронта, возглавляемого компартией, — 37, от независимых — 6, от Социалистической партии— 12 и от других партий — 9.

БОМБЕЙ, 19 января. (ТАСС). Мадрасская организация компартии Индии при поддержке других левых партий одержала серьезную победу на выборах.

Кандидат компартии на выборах в общеиндийский парламент Ч. В. Рама Рао одержал победу над своим противником, заместителем министра сельского хозяйства и продовольствия Тирумалом Рао. Кандидат компартии получил 85.901 голос, в то время как кандидат партии Индийский национальный конгресс получил 59.540 голосов.

28-я годовщина „Дейли уоркер"

МИТИНГ В НЬЮ-ЙОРКЕ В ЗАЩИТУ СВОБОДЫ ПЕЧАТИ

НЬЮ-ЙОРК, 18 января. (ТАСС). В Манхэттен-центр по инициативе «Национального комитета борьбы за свободу печати» состоялся митинг, посвященный защите свободы печати и празднованию 28-й годовщины создания газеты «Дейли уоркер». На митинге присутствовало 3.500 человек.

С речами выступили известная деятельница женского движения Шарлотта Басс, обозреватель нью-йоркской негритянской газеты «Амстердам ньюс» Карл Лоуренс, редактор профсоюзного органа «Фер энд лейбер уоркер» Джордж Клейнман и др.

Все выступавшие говорили о тех преследованиях, которым подвергается в настоящее время в Соединенных Штатах прогрессивная печать, выступающая за мир, хотя правительство Соединенных Штатов на словах лицемерно провозглашает свободу печати.

Заведующий иностранным отделом газеты «Дейли уоркер» Питтмэн подчеркнул, что нельзя бороться за свободу печати, не оказывая при этом сопротивления трумэновской политике войны. Он указал, что Трумэн, Ачесон и Даллес подавляют свободу якобы во имя защиты ее, подобно тому, как они утверждают, что защищают мир, когда в действительности проводят агрессивную империалистическую политику, направленную на создание «ситуации силы».

Заявление египетского министра о происках английских империалистов в Судане

КАИР, 19 января. (ТАСС). По сообщениям из Судана, секретарь по административным вопросам правительства Судана Джеймс Робертсон 17 января представил так называемому законодательному собранию проект конституции — «полной автономии» Судана. Согласно проекту, генерал-губернатор Судана станет главой государства и сосредоточит в своих руках всю полноту законодательной и исполнительной власти.

Министр по делам провинции и уполномоченный по делам Судана египетского правительства Ибрагим Фарадж-паша заявил в связи с этим корреспонденту газеты «Аль-Мысри», что «все население долины (Нила. — Ред.) решительно выступает против мер, с помощью которых узурпаторы-оккупанты пытается установить свое господство под вывеской фальшивой автономии».

Далее Ибрагим Фарадж-паша сказал: «Прочтите то, что называют «конституцией автономии», и вы сразу же обнаружите, что эта конституция делает генерал-губернатора Судана главой государства, который сосредоточит в своих руках всю полноту законодательной и исполнительной власти — положение, беспрецедентное даже в странах с фашистским режимом».

Ибрагим Фарадж-паша подчеркнул, что египетское правительство отвергает эту конституцию как по содержанию, так и по духу.

В Каире введено чрезвычайное положение

КАИР, 18 января. (ТАСС). Как сообщила газета «Аль-Ахрам», в Каире об'явлено о введении в городе чрезвычайного положения с 7 часов утра сегодняшнего дня.

Газета также сообщает, что министр внутренних дел издал вчера строгие распоряжения по охране общественной безопасности столицы.

Отказ сирийской полиции стрелять в демонстрантов

БЕЙРУТ, 19 января. (ТАСС). Согласно сообщениям из Дамаска, 17 января во время демонстрации учащихся столицы Сирии полиция отказалась стрелять в демонстрантов. Власти бросили против демонстрантов войска и военную полицию. В результате столкновения было убито 4 участника демонстрации.

Как сообщает печать, начальник полиции Махмуд Шавкат смещен со своего поста.

ТБИЛИСИ

ГОРОДСКАЯ ХРОНИКА

Кинофильм „Тарас Шевченко" на грузинском языке

Отдел технических и дубляжных фильмов Тбилисской киностудии закончил дублирование художественного фильма «Тарас Шевченко» на грузинском языке.

Ведущие роли фильма — Т. Шевченко, Н. Чернышевского, Н. Добролюбова, М. Щепкина на грузинском языке озвучали заслуженные артисты Грузинской ССР К. Даушвили, А. Омиадзе, Ш. Бежуашвили и артист Э. Магалашвили. Режиссер дубляжа — Ш. Манагадзе, звукооператор — Д. Ломидзе.

Для новостроек города

В Дидубе на улице Брдзола подходят к концу работы по строительству камнеобрабатывающего цеха Тбилистроя, который будет поставлять камень новостройкам города. Цех уже ведет резку болнисского туфа, который пойдет на облицовку моста Элбакидзе, обрабатывает облицовочный материал из экларского камня для строящегося многоквартирного жилого дома на улице Камо.

ПО ГОРОДУ

● **65 лучших стахановцев** паровозо-вагоноремонтного завода занесены на Доску почета за высокие показатели работы в декабре истекшего года.

● **Дублированную** на грузинском языке кинокартину «Чапаев» выпустила Тбилисская киностудия.

● **На один час продлено** время работы автобусов маршрута № 2, связывающего площадь имени Берия с Медицинским городком и сабурталинскими кирпичными заводами. Сейчас автобусы этого маршрута работают до часу ночи.

● **Участок** земли выделил исполком городского Совета Горзеленстрою в Дигоми для расширения питомника.

● **Кинотеатры** «Тбилиси», «Спартак» и «Комсомолец» переданы в ведение Управления кинофикации исполкома Тбилисского областного Совета.

● **Более чем на 3.400.000 рублей** различной литературы отправил в истекшем году сельским, районным, городским и школьным библиотекам республиканский библиотечный коллектор.

● **Выставка образцов** новых грузинских суконных и камвольных тканей открыта на камвольно-суконной фабрике.

● **Отремонтирован** спортивный зал машиностроительного завода имени 26 комиссаров. На территории завода устроена спортивная площадка.

● **Закончились занятия** на курсах повышения квалификации работников профсоюзных библиотек. Курсы окончили 23 человека.

Сегодня в газете „Комунисти"

Первая страница: Передовая статья — Под великим и непобедимым знаменем **Ленина—Сталина.**

Двадцать пятый том Сочинений **В. И. Ленина** на грузинском языке.

Здесь выступал **В. И. Ленин.**

Вторая страница: В. Гелашвили. — Ленингорцы. Г. Меладзе.—**В. И. Ленин** — великий знаменосец мира. Х. Берулава.— Он с нами (стихотворение). В. Горганели.—У мавзолея (стихотворение). Д. Ломтадзе.—Улица **Ленина.**

Третья страница: В. Шавтулидзе.—Имени **Ленина.** М. Арошидзе.—Новаторы производства, награжденные орденом **Ленина.** Село Мчадиджвари прежде и теперь. Тракторы вышли на поле. Н. Швелидзе. — Киноискусство демократической Германии.

Четвертая страница: Шестая сессия Генеральной Ассамблеи ООН. Иностранная информация.

Редактор Н. В. ПАВЧИНСКИЙ.

ГОСУДАРСТВЕННЫЙ ДРАМАТИЧЕСКИЙ ТЕАТР им. А. С. ГРИБОЕДОВА

22 января 5 сп. 30 и 31 аб.
КАМЕННЫЙ ВЛАСТЕЛИН
23 января 5 сп. 38 и 39 аб.
ВОЛКИ И ОВЦЫ
24 января 5 сп. 40 и 41 аб.
ДИРЕКТОР
Нач. утрен. спектаклей в 12 час. дня, вечерних — в 8 час. веч.

Очередной взнос по абонементам обязателен за день до об'явленного спектакля.

ТБИЛИССКИЙ ГОСЦИРК
СЕГОДНЯ И ЕЖЕДНЕВНО
ГАСТРОЛИ
китайских и корейских артистов советского цирка
с участием
лучших мастеров циркового искусства.
Художественный руководитель заслуж. артист РСФСР и Грузинской ССР
Л. К. ТАНТИ
Начало в 8 час. 30 мин. веч.
Билеты продаются.
Принимаются заявки на коллективные посещения.

АДРЕС РЕДАКЦИИ и ИЗДАТЕЛЬСТВА: Тбилиси, пр. Руставели, 42. ТЕЛЕФОНЫ зам. редактора — 3-18-04, отв. секретарь — 3-17-08, секретариат — 3-11-22; ОТДЕЛЫ: партийной жизни — 3-14-82, пропаганды — 3-16-27, советского строительства — 3-63-28, промышленности и транспорта — 3-22-82, сельского хозяйства — 3-19-49, внутренней информации — 3-17-03, писем — 3-12-83, корреспондентской сети — 3-16-27, культуры и быта — 3-63-28, иностранной информации — 3-17-44. Издательство — 3-22-63. Прием об'явлений — 3-18-02. Бухгалтерия — 3-64-42. Директор типографии — 3-16-70. Техническая часть — 3-11-28.

Типография «Заря Востока» им. А. Ф. Мясникова Управления по делам полиграфической промышленности, издательств и книжной торговли при Совете Министров Грузинской ССР. УЭ00314