Пролетарии всех стран, соединяйтесь!

ЗАРЯ ВОСТОКА

ГОД ИЗДАНИЯ 33-й

ОРГАН ЦЕНТРАЛЬНОГО И ТБИЛИССКОГО КОМИТЕТОВ КОМПАРТИИ ГРУЗИИ И СОВЕТОВ ДЕПУТАТОВ ТРУДЯЩИХСЯ ГРУЗИНСКОЙ ССР
„ზარია ვოსტოკა" – საქართველოს კომუნისტების ცენტრალური კომიტეტის, თბილისის კომიტეტისა და საქართველოს სსრ მშრომელთა დეპუტატების საბჭოების ორგანო

№ 149 (9031) Пятница, 25 июня 1954 г. Цена 20 коп.

Преодолеть нетерпимое отставание на сенокосе

Сентябрьский и февральско-мартовский Пленумы ЦК КПСС в своих решениях подчеркнули необходимость быстрейшего подъема животноводства с тем, чтобы в ближайшие 2—3 года создать в стране обилие молока, масла, мяса, яиц и других продуктов для населения и сырья для легкой и пищевой промышленности. Интересы трудящихся, всего народного хозяйства настоятельно требуют дальнейшего увеличения поголовья скота и значительного повышения его продуктивности.

Быстрейший подъем животноводства имеет жизненно важное значение для народа и является ныне неотложной задачей партии и государства в сельском хозяйстве. Для осуществления этой задачи необходимо прежде всего укрепить кормовую базу в каждом колхозе и совхозе.

В своем постановлении «О проведении заготовки кормов в колхозах и совхозах в 1954 году» Совет Министров СССР и ЦК КПСС напомнили местным партийным, советским и сельскохозяйственным органам, руководителям машинно-тракторных станций, совхозов и колхозов, что наступил решающий период заготовки кормов, проведения ухода за посевами кормовых корнеплодов, силосных и других кормовых культур. В постановлении указано, что только успешное проведение этих работ позволит выполнить план накопления кормов для общественного животноводства.

Колхозы и совхозы Грузии располагают всеми возможностями, чтобы заготовить достаточное количество грубых, сочных и концентрированных кормов. Сообщения с мест свидетельствуют о том, что на колхозных и совхозных лугах и полях выращен высокий урожай трав. Теперь все зависит от организованного проведения сенокоса и закладки силоса, от умелого руководства этим важным государственным делом.

Сенокос — ответственный период в борьбе за создание кормовой базы для общественного животноводства. До начала массовой уборки хлебов в течение короткого времени надо скосить и заскирдовать травы на 231.500 гектарах. Сейчас уборку трав ведут в большинстве низменных и предгорных районов республики. В ближайшие дни развернется сенокос в горных районах — Цалкском, Дманисском, Богдановском и Ахалкалакском.

Однако многие районы не подготовились к сенокосу и проводят его неорганизованно. План уборки трав по республике выполнен к 20 июня лишь на 8,6 процента. Руководители отдельных районов безответственно относятся к делу заготовки кормов. Особенно отстают колхозы Хашурского, Каспского, Горийского, Болнисского, Мцхетского, Гурджаанского, Сагареджойского и Гардабанского районов. Несмотря на то, что трава давно созрела, ее убирают недопустимо медленно. По графику, утвержденному Советом Министров и ЦК КП Грузии, Гардабанский район должен был убрать к 20 июня 400 гектаров естественных трав. Однако колхозами едва выполнена треть этого задания.

Вызывает тревогу ход заготовки кормов на Кизлярских пастбищах, куда перегоняются на зиму сотни тысяч овец. Минувшей зимой из-за недостатка кормов здесь погибло немало овец. Тем не менее уборка трав на зимних пастбищах развертывается сейчас неудовлетворительно. Тианетский, Казбегский, Душетский, Ленингорский и Ахметский районы, которые в минувшем году понесли серьезный урон в овцепоголовье, вновь медлят с посылкой людей на косьбу трав на зимних пастбищах.

Упуская лучшее время уборки трав, не создавая запасов кормов, руководители отстающих районов заведомо обрекают скот на бескормицу.

Отставание на сенокосе во многом объясняется и тем, что Министерство сельского хозяйства республики все еще слабо руководит работами по заготовке кормов. Из-за нераспорядительности работников главных управлений механизации и электрификации сельского хозяйства, животноводства и ветеринарии значительная часть трав на зимних пастбищах Азербайджана не была во-время убрана, в результате она потеряла свои питательные качества.

Министерство сельского хозяйства должно принять решительные меры для улучшения дела заготовки кормов, покончить с нетерпимым отставанием на этом важнейшем участке работы.

Ответственная задача возложена на машинно-тракторные станции. От того, насколько успешно справятся они с заготовкой кормов, в немалой степени будет зависеть исход очередной зимовки на колхозных фермах, а следовательно и дальнейший рост поголовья общественного скота, его продуктивности. Однако руководители ряда МТС не обеспечили максимальное использование имеющейся в их распоряжении богатой техники. Адигенская, Цалкская, Сталинирская машинно-тракторные станции до сих пор не закончили ремонта уборочных машин, не подготовили кадров. Обо всем этом давно известно Министерству сельского хозяйства республики, но оно не приняло мер для того, чтобы предупредить нетерпимое затягивание ремонта.

В республике началась уборка колосовых. Необходимо организовать сбор и скирдование всей соломы и половы, широко использовать для этой цели тракторные волокуши, стогометатели и другие средства механизации.

В кормовом балансе большой удельный вес занимает силос. Этого ценного сочного корма в текущем году только в колхозах должно быть заготовлено на 25 процентов больше, чем было заготовлено в прошлом году. Надо принять все меры к тому, чтобы намеченный план заготовки силоса был не только выполнен, но и перевыполнен. Между тем, в ряде МТС план закладки силоса находится под угрозой срыва. Колхозы зоны Тамарисской МТС по плану должны заложить 2.360 тонн силоса. Однако в МТС очень мало силосорезных машин; некоторые из них не отремонтированы из-за отсутствия запасных частей. Необходимо своевременно завершить во всех колхозах и совхозах строительство силосных сооружений. В тех же хозяйствах, где установленный план силосования не обеспечивает полной потребности в силосе, но имеются возможности к увеличению закладки, надо построить силосные сооружения из расчета удовлетворения полной потребности в силосе общественного животноводства и выдачи корма для скота, находящегося в личной собственности колхозников.

Успех заготовки кормов для животноводства во многом зависит также от организации своевременного и тщательного ухода за посевами кукурузы и подсолнечника на силос, корнеплодов, бахчевых и других кормовых культур на всех площадях этих посевов. К сожалению, далеко не всюду проявляют заботу о посевах силосных культур. Недопустимо затягивается рыхление кормовых корнеплодов в колхозах Абашского, Зугдидского, Аспиндзского, Адигенского, Самтредского, Цулукидзевского, Зестафонского районов и Абхазии.

Наряду с силосными культурами следует широко использовать дикорастущие травы.

Организуя заготовку кормов, колхозы и совхозы вместе с тем должны всемерно использовать летний пастбищный период для повышения продуктивности скота, по примеру передовых животноводов решительнее внедрять стойлово-лагерное содержание стада, создавать зеленый конвейер.

Укрепление кормовой базы — важная государственная задача. Решению этой задачи должна быть подчинена организаторская и массово-политическая работа местных партийных организаций, деятельность советских и сельскохозяйственных органов, инструкторских групп райкомов партии по зонам МТС, всех сельских коммунистов и комсомольцев.

Быстрее преодолеть нетерпимое отставание на сенокосе, полностью искоренить безответственное отношение к заготовке кормов — такова задача Министерства сельского хозяйства, местных партийных и советских органов, всех тружеников деревни.

Посещение Министром Иностранных Дел Корейской Народно-Демократической Республики Нам Иром Мавзолея В. И. Ленина и И. В. Сталина

23 июня проездом из Женевы в Пхеньян в Москву прибыла делегация Корейской Народно-Демократической Республики на совещании министров иностранных дел в Женеве во главе с Министром Иностранных Дел КНДР Нам Иром.

24 июня Министр Иностранных Дел Корейской Народно-Демократической Республики Нам Ир в сопровождении Чрезвычайного и Полномочного Посла КНДР в СССР Лим Хэ посетил Мавзолей В. И. Ленина и И. В. Сталина и возложил венок.

При возложении венка присутствовал Помощник Заведующего Протокольным Отделом Министерства Иностранных Дел СССР Л. Ф. Теплов. (ТАСС).

По Советской Грузии

★

Первый хлеб — государству

СИГНАХИ, 24. (Корр. «Зари Востока»). Колхозы Сигнахского района развернули косовицу ячменя. Комбайны убрали первые десятки гектаров урожая в сельскохозяйственных артелях имени Руставели поселка Цнори, имени Маленкова селения Анага, имени Сталина селения Вакири и других.

Стремясь досрочно сдать хлеб государству, колхозники дружно ведут очистку зерна и без задержки отправляют его на заготовительные пункты. Колхоз имени Маленкова селения Анага еще 17 июня первым в районе отправил на заготовительный пункт 4 тонны ячменя.

* * *

Полеводы и механизаторы Кварельского района начали уборку зерновых культур. Колхозники артели имени Молотова села Ахалсопели первыми в районе сдали на склад телавской базы Груззаготзерно две с лишним тонны ячменя.

Е. ЦУЛАЯ,
управляющий конторой Груззаготзерно.

ЧИАТУРСКИЕ ГОРНЯКИ ВЫПОЛНИЛИ ПОЛУГОДОВОЙ ПЛАН

ЧИАТУРА, 24. (Корр. «Зари Востока»). Горняки шахт имени Ленина и имени Орджоникидзе 23 июня завершили план первого полугодия по добыче марганца и теперь добывают руду в счет второго полугодия.

В первом полугодии хорошо работали также обогатительные фабрики треста «Чиатурмарганец».

НА ГАГРСКОЙ ТУРИСТСКОЙ БАЗЕ

СУХУМИ, 24. (Корр. «Зари Востока»). Туристский сезон на побережье Черного моря в разгаре. На туристскую базу курорта Гагра прибыла из Сочи большая группа туристов из разных городов страны. Среди них и студенты географического факультета Орловского педагогического института, проходящие производственную практику в горах Кавказа.

Прибыла также группа туристов, совершающая путешествие по новому маршруту Ереван — Тбилиси — Гагра.

Для туристов регулярно организуются экскурсии в ущелье рек Цихерва и Жоэквара, на озеро Рица, на гору Мзиури, на мыс Пицунда.

В нынешнем году Гагрская база обслужит более 4.000 туристов.

ГОТОВЯТСЯ К ОЛИМПИАДЕ

ТЕТРИ-ЦКАРО, 24. (Корр. «Зари Востока»). Кружки художественной самодеятельности при культурно-просветительных учреждениях района деятельно готовятся к республиканской олимпиаде художественной самодеятельности.

При Доме культуры, манглисском районном клубе, а также сельских клубах и избах-читальнях созданы новые ансамбли песни и пляски, драматические кружки.

Новую программу к смотру готовят ансамбли песни и пляски при асуретском клубе, которым руководит хормейстер В. Кобахидзе, при районном Доме культуры (руководитель М. Жоржолиани) и другие самодеятельные коллективы.

УЧЕБНЫЕ СБОРЫ ДОБРОВОЛЬНЫХ ПОЖАРНЫХ ДРУЖИН

Управление «Грузэнерго» организовало учебные сборы работников добровольных пожарных дружин. С участниками сборов были проведены занятия по организации противопожарной безопасности на объектах, технике тушения пожара и т. о другим вопросам.

Г. АДАМИЯ.

Широко раскинулись хлебные поля колхоза имени Сталина Цителцкаройского района. Свыше 4.000 гектаров занимает пшеничный клин. Массив в 250 гектаров засеян семенами высокоурожайных сортов. Старательным трудом механизаторов и полеводов выращен богатый урожай.

На снимке: заместитель председателя колхоза имени Сталина И. Робиташвили (справа) и председатель колхоза села Джапаридзе Н. Кочиашвили осматривают пшеницу на высокоурожайном участке.

Фото В. Тархова.

Социалистическое соревнование комбайнеров Грузии

Быстро и без потерь убрать урожай

Хорошую инициативу проявил комбайнер Апенской МТС В. Кавелашвили. В этом году повсеместно выращен богатый урожай хлебов. И сейчас важно убрать его быстро и без потерь. В этом деле решающую роль призваны сыграть сельские механизаторы. От нашей четкой и слаженной работы во многом зависит успех жатвы. К этому и направлено предложение апенского комбайнера—организовать социалистическое соревнование комбайнеров Грузии за проведение жатвы в сжатые сроки и без потерь, за право участия на Всесоюзной сельскохозяйственной выставке 1955 года.

А. Харьковский.

На патриотический почин апенского механизатора горячо откликнулись передовые комбайнеры Грузии. Охваченные стремлением внести свой вклад в общенародное дело крутого подъема сельского хозяйства, они обязуются провести жатву в сжатые сроки и без потерь. Не стоят в стороне от этого дела и дигомские механизаторы. Ознакомившись с письмом В. Кавелашвили, члены нашего комбайнового агрегата решили в нынешнем году **за 15 рабочих дней убрать комбайном «Сталинец-6» 400 гектаров колосовых и намолотить не менее 5.000 центнеров зерна.** Это значит, что за сутки агрегат будет скашивать не менее 25 — 30 гектаров. Эти обязательства значительно превышают показатели прошлого года. Чтобы с честью выполнить их, коллектив агрегата совместно с полеводческой бригадой разработал и осуществляет ряд организационно - технических мероприятий. Они позволят резко повысить производительность труда на уборке, устранить потери урожая, добиться бесперебойной работы комбайна и удлинить срок его эксплуатации.

Мы вызываем на соревнование коллектив уборочного агрегата, возглавляемого Г. Бериташвили.

Хочется высказать пожелание, чтобы как руководство МТС, так и работники печати систематически следили за тем, как мы выполняем свои обязательства. Иной раз включаешься в соревнование, в газетах сообщат о взятых обязательствах, а подвести итоги соревнования забудут. Надо полагать, что в нынешнем году этого не повторится.

А. ХАРЬКОВСКИЙ,
комбайнер — бригадир Дигомской МТС Гареубанского района.

★

Научная сессия в Кварели

Коллектив научных работников Тбилисского гидрометеорологического института поддерживает тесную связь с колхозным производством. Научные работники института своими исследованиями помогают колхозникам, работникам МТС и совхозов нашей республики в решении актуальных вопросов.

На днях институт организовал в Кварели выездную научную сессию. В кварельском Доме культуры, где проходила сессия, собрались председатели колхозов, специалисты сельского хозяйства, передовые колхозники района. С большим интересом присутствующие выслушали доклады научных работников института по важнейшим вопросам сельского хозяйства.

Доцент К. Пашнашвили рассказал о значении для сельского хозяйства прогнозов погоды. Живой интерес у слушателей вызвали доклады кандидата сельскохозяйственных наук Ш. Церцвадзе о сроках борьбы с мильдью лозы в Кварельском районе, старшего научного сотрудника института Ш. Мосидзе о лучевой энергии солнца.

С большим вниманием были также выслушаны доклады кандидата географических наук Г. Хмаладзе о половодьях в Кварельском районе и мерах борьбы с ними, доцента Г. Чиракадзе о курортных ресурсах внутренней Кахетии.

ГАСТРОЛЬНЫЕ ПОЕЗДКИ ТЕАТРОВ

РУСТАВИ, 24. (Корр. «Зари Востока»). В городе грузинских металлургов побывал на гастролях коллектив Львовского государственного драматического театра имени М. Заньковецкой.

В клубе строителей украинские артисты показали руставцам сатирическую комедию К. Крапивы «Кто смеется последним». После спектакля участник клубного драматического кружка А. Коварский от имени руставских металлургов и строителей приветствовал гостей. С ответным словом выступил артист Львовского театра Вл. Максименко.

На следующий день артисты Львовского театра показали пьесу Ярослава Галана «Под золотым орлом».

Спектакли Львовского театра прошли в Рустави с большим успехом.

* * *

ТЕЛАВИ, 24. (Корр. «Зари Востока»). Пьесой У. Чхеидзе «Георгий Саакадзе» начал свои гастроли в Телави театр имени К. Марджанишвили. Они проходят с большим успехом.

В гастрольном репертуаре театра пьесы: «Весеннее утро» — В. Габескирия, «Возвращение» — С. Кладиашвили, «Не называя фамилий» — В. Минко, «Пастырь» — А. Казбеги, «Свадьба колхозника» — П. Какабадзе, «Ромео и Джульетта» — В. Шекспира, «Учитель танцев» — Лопе де-Вега и другие.

Коллектив театра покажет также ряд спектаклей в Ахметском, Кварельском и Гурджаанском районах.

* * *

БАТУМИ, 24. (Корр. «Зари Востока»). Сюда на гастроли прибыл коллектив Горийского государственного театра имени Г. Эристави, который пробудет в Батуми 10 дней. В репертуаре театра — «Отарова вдова» И. Чавчавадзе, «Молодая учительница» Г. Келбакиани, «Георгий Саакадзе» И. Вакели, «Сорняк» В. Канделаки, «Друзья из Вазисубани» А. Абашилава и И. Джавахишвили, «Любовь на рассвете» Я. Галана, «Сурамская крепость» С. Мтварадзе, «Честь» А. Ширван-Заде.

НОВАЯ КОЛХОЗНАЯ ГИДРОЭЛЕКТРОСТАНЦИЯ

КОБУЛЕТИ, 24. (Корр. «Зари Востока»). В селе Квирике Кобулетского района в торжественной обстановке состоялся пуск новой колхозной гидростанции Кинкишгэс. Мощность ее — 750 лошадиных сил. Станция будет обслуживать 8 колхозов.

На митинге, посвященном пуску станции, выступали колхозники, представители партийных и советских организаций района.

После окончания митинга агрегат станции был пущен в ход. Лампочки Ильича осветили дома и производственные объекты колхозов, участвовавших в строительстве гидростанции.

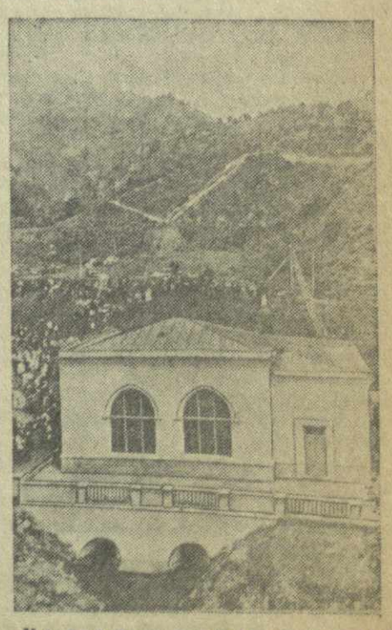

На снимке: новая колхозная гидроэлектростанция.

Фото Н. Анастасьева.

★ ★ ★

Зеленые квадраты зарастают сорняками

В этом году механизаторы Самтредского района засеяли квадратно-гнездовым способом 2.187 гектаров кукурузы. В колхозе имени Маленкова села Квакуде-Горгамала всходы получились ровные и дружные, благодаря культивации почва очищена от сорняков, хорошо разрыхлена. Букеты кукурузы из двух растений в гнезде хорошо развились.

Передовые механизаторы Д. Леквеишвили, И. Баратели и В. Кискиридзе решили провести на посевах кукурузы четыре междурядных обработки. Вторую культивацию они провели еще в первых числах июня.

На этих работах используются тракторы «Универсал-2» и «СТЗ» с прицепными культиваторами «КУТС-4,2». Многие трактористы, как, например, Б. Кахадзе, П. Джваршеишвили, систематически перевыполняют сменные нормы.

Неплохих результатов по механизированной обработке пропашных культур добилась первая тракторная бригада (бригадир А. Копалеишвили). Работая по часовому графику, трактористы в лучшие сроки провели две продольных и одну поперечную культивацию.

Механизаторы успешно применяют новый метод обработки, совершенствуют его. Так, к стойкам лап культиватора они прикрепили, помимо лап, так называемые бритвенные ножи. Оборудовав культиваторы ножами, удалось намного увеличить ширину обрабатываемого междурядья, в то время как без применения бритвенных ножей площадь квадрата возле гнезда растений кукурузы размером 40×40 сантиметров оставалась необработанной.

Однако в ряде колхозов уход за посевами поставлен неудовлетворительно. Недопустимо затянули культивацию пропашных культур в колхозах имени Ленина села Давели Самтредиа (председатель правления С. Ревишвили), имени Цители Октомбери села Чагани, (председатель колхоза Д. Каджаиа) и других.

Отдельные трактористы нарушают правила междурядной обработки, неточно устанавливают лапы культиватора, что приводит к нарушению ширины захвата. В колхозе имени Цители Октомбери села Джихаиши при обработке междурядий ширина захвата не превышает 30 сантиметров вместо установленных агротехникой 45—50, глубина же обработки вдвое больше рекомендуемой. В результате повреждаются корни растений, образуются глубокие борозды, иссушается почва. Обо всем этом известно директору МТС т. Дундуа и главному агроному т. Габедава, но они мирятся с грубыми нарушениями агротехники.

Специалисты сельского хозяйства плохо справились со своей задачей. На полях колхоза имени Махарадзе села Ианети кукурузу посеяли квадратно-гнездовой сеялкой «СШ-6», но правильных квадратов не получилось, многие семена оставались незаделанными в почву. Перед началом работы сеялку не отрегулировали, не удосужились даже правильно подобрать диски высевающих аппаратов. Почва на участке была разделана плохо. Мерная проволока устанавливалась неправильно, контрольную линию размечали на глазок. Контродер (агроном этого колхоза) М. Копалеишвили отмеривал расстояние для переноса проволоки и установки фиксатора шагами, в результате чего расстояние было отмерено неточно. Из-за грубого нарушения техники квадратно-гнездового сева сейчас затрудняется применение тракторной культивации.

Посевы в некоторых колхозах зарастают сорняками. Руководители МТС, видимо, забывают, что провести сев квадратно-гнездовым способом — только начало дела, что главное в достижении высокого урожая — это образцовый уход за посевами.

В районе прокультивировали лишь небольшую площадь кукурузы, так как на больших массивах механизированную культивацию можно провести только в одном направлении, потому что грубые нарушения агротехники сева привели к смещению квадратов.

Вот, к примеру, колхоз имени Киквидзе (председатель Т. Тавадзе). Здесь большой массив кукурузы, посеянной квадратно-гнездовым способом. Боронование всходов и первая культивация вдоль рядов сделаны, но когда потребовалось культивировать посевы поперек рядов, колхозники и трактористы стали в тупик: не пройдет трактор с культиватором, узок проход для него, можно срезать растения в гнездах.

С культивацией нельзя запаздывать. Быстро растущие всходы кукурузы требуют внимательного ухода. Но председатель колхоза Дабла Гоми Д. Георгадзе не видит, что поперечную обработку можно в данном случае проводить конными культиваторами.

Случаев нарушения агротехники—много. Тракторист Г. Джваршеишвили в колхозе имени Сталина села Баши обрабатывал посевы неотрегулированным культиватором. Нужно было установить захват 45—50 сантиметров, а здесь он равнялся только 25—30 сантиметрам. Уменьшая ширину захвата, трактористы экономят горючее, но машины не используются на полную мощность. В этом колхозе при боронировании всходов кукурузы не соблюдались агроправила, в результате часть растений была выдернута с корнями. Сейчас здесь встречаются изреженные посевы кукурузы.

В районе до сих пор не решен вопрос, как же наиболее целесообразно организовать уход за квадратно-гнездовыми посевами.

Когда же он решится? Ведь уход за посевами не терпит отлагательства.

И. ГОГОЛАДЗЕ.
(Корр. «Зари Востока»).

Партийная жизнь

Лучше организовать пропаганду передового опыта

СОРЕВНОВАНИЕ ОБУВЩИКОВ МОСКВЫ И ГРУЗИИ

В социалистическом соревновании, развернувшемся между обувщиками Москвы и Грузии, серьезные обязательства взял коллектив Тбилисской обувной фабрики № 3. В феврале на общем собрании, обсуждая вызов коллектива фабрики «Парижская Коммуна», рабочие, мастера цехов, всесторонне обсудив свои возможности, обязались изготовить сверх годового плана 1.800 пар обуви, выпустить 86 процентов первосортной продукции, внедрить в производство 20 новых моделей обуви, повысить производительность труда.

Начавшаяся на фабрике борьба за успешное выполнение этих обязательств потребовала от партийной организации серьезного улучшения руководства социалистическим соревнованием, решительного усиления агитационно-массовой работы в цехах и бригадах.

Через партийные группы, с помощью агитаторов партийная организация провела в цехах большую разъяснительную работу. Обязательства были доведены до каждого рабочего, среди сдельщиков развернулось индивидуальное соревнование, в цехах налажен наглядный учет выполнения обязательств каждым рабочим по нормам выработки и заведены лицевые карточки по качеству продукции.

Партийная организация проявляет постоянную заботу о повышении авангардной роли коммунистов и комсомольцев на производстве. Обсуждение этого вопроса на партийном собрании повысило активность членов партии в борьбе за улучшение производственной деятельности цеха, бригады. Коммунисты тт. О. Мурадян, Н. Бериев, Е. Казарян, М. Шавердова и другие личным примером воодушевляют рабочих на новые успехи.

Опыт показывает, что соревнование становится особенно действенным, когда партийная организация организует пропаганду передового опыта, заботится о повышении деловой квалификации рабочих. В закройном цехе периодически проводятся практические занятия по передаче опыта лучших закройщиков. В мае, например, на таком занятии поделился своим опытом передовой рабочий цеха Ш. Шавешов. Он ознакомил товарищей по профессии со своими приемами работы, наглядно показал, как при правильной организации рабочего места, вдумчивом подходе к делу можно быстро и экономно производить раскрой кож.

Все это способствовало тому, что цех добился хороших показателей в работе.

План первого квартала коллектив фабрики перевыполнил, полностью было осуществлено обязательство по выпуску первосортной продукции, достигнута значительная экономия верхнего и нижнего кожтовара.

Закрепить достигнутые результаты, шире развертывать соревнование, добиваться новых успехов в выполнении принятых обязательств—вот на чем должна была сосредоточить свое главное внимание партийная организация. К сожалению, этого не было сделано. Партийная организация ослабила свое внимание к вопросам соревнования, ряд хороших мероприятий не был доведен до конца.

В свое время в цехах фабрики были установлены доски производственных показателей, где рабочие ежедневно могли ознакомиться с цифрами, показывающими, как цех выполняет обязательство по выпуску обуви первого сорта. Сейчас общефабричная доска, а также доски в цехах пошива мужской и школьной обуви перестали отвечать своему назначению. Люди, которым поручили ежедневно информировать коллектив о ходе выполнения производственных заданий, небрежно относятся к этому важному общественному поручению. Отсутствие должного внимания партийной и профсоюзной организаций к наглядной агитации сказывается и в том, что в цехах нет ярких, конкретных плакатов, лозунгов. Небольшие квадратики бумаги с отпечатанными на них обязательствами выцвели, пожелтели, не привлекают внимания рабочих.

Партийное бюро ослабило внимание к агитационно-массовой работе в цехах. Это сказалось и на деятельности агитаторов. Их беседы по вопросам соревнования носят общий характер и поэтому недостаточно действенны.

Коллектив фабрики не сумел удержаться на уровне, достигнутом в первом квартале. В апреле и мае ряд бригад не выполнил обязательств по нормам выработки и снижению лимита непервосортной обуви. Особенно снизилось качество продукции в цехе гусариковой обуви. Узнав, что этот вопрос недавно обсуждался на цеховом производственном совещании, мы поинтересовались, какие мероприятия намечены совещанием и как они осуществляются. Получить ответ нам так и не удалось, потому что выступления рабочих, их предложения «забыли» записать.

В соревновании с московскими обувщиками коллектив фабрики обязался в течение первого и второго кварталов внедрить в цехах пооперационный контроль над качеством продукции. Секретарь партийного бюро Г. Зурабов считает, что это обязательство выполнено, что теперь рабочие и начальники цехов проверяют каждую пару обуви в процессе ее производства. Однако факты свидетельствуют о том, что это заявление далеко от действительности. Пооперационный контроль фактически осуществляется плохо. Борьба за качество продукции за последнее время ослабла. Об этом говорят такие данные: если в первом квартале этого года из проверенных на республиканской базе Главобувьторга 9.100 пар готовой обуви было переведено в низшие сорта и возвращено фабрике на исправление 367 пар или 4,0 процента, то уже в апреле этот процент возрос до 5,3. В мае фабрика работала примерно на том же уровне.

Вопросы качества продукции, повышения производительности труда, снижения себестоимости требуют к себе пристального внимания со стороны партийной организации. Задача состоит в том, чтобы усилить массово-политическую работу среди рабочих, активизировать деятельность партгрупп. Партийная группа цеха мужской обуви, например, периодически собирается, обсуждает производственные вопросы, но практическая ее работа по устранению недочетов, мешающих работе цеха, еще слаба.

Недостаточна воспитательная работа среди руководителей цехов и работников контрольного аппарата. Они ослабили требовательность, пропускают обувь с производственными дефектами. В результате фабрика выпускает обувь с разной длиной союзок и носков, с плохой околотной пятки, с пропуском строчек на заготовке, со слабо вшитым рантом и другими недостатками.

Постоянно поддерживать и развивать трудовую и политическую активность масс, помогать внедрению нового, передового, устранять недостатки — важнейшая задача партийной организации в области руководства соревнованием. В соревновании участвуют живые люди, с ними-то и следует больше работать, постоянно помогать им, советоваться с ними. Партийная организация обязана обеспечить успешное выполнение обязательств, принятых коллективом в соревновании обувщиков Москвы и Грузии.

П. ШУРОВ.

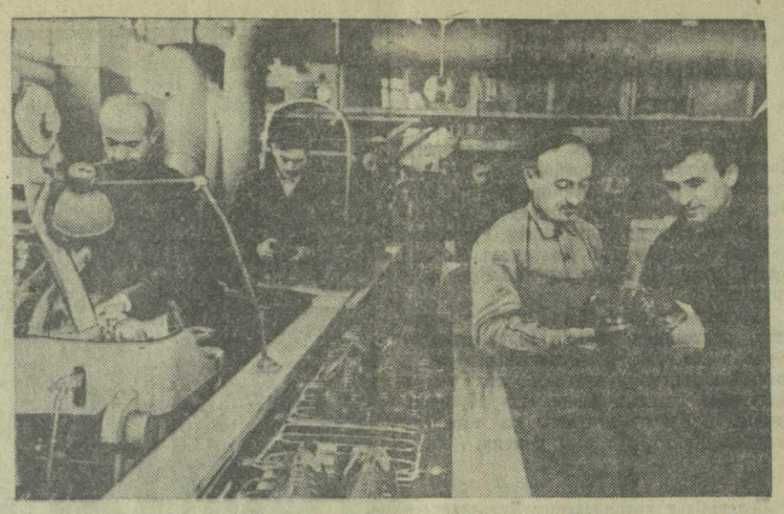

Кутаисский кожевенно-обувный комбинат освоил производство новых моделей сандалет. На снимке: руководители бригад отличного качества И. Панцхава (слева) и Б. Бабунашвили осматривают продукцию у конвейера.

Фото В. Тархова.

Строго соблюдать советские законы о труде

Правильное применение и строгое соблюдение советских законов о труде—важнейшая обязанность руководителей предприятий и учреждений. Коммунистическая партия требует от руководителей—больших и малых—принципиального, государственного подхода к решению повседневных практических вопросов, постоянного внимания к нуждам и запросам трудящихся. Однако встречаются еще у нас руководители, которые, будучи заражены бюрократизмом, зазнайством, грубо нарушают советские законы о труде.

Заслуживает, в связи с этим, внимания странная позиция, занятая руководителями автобазы треста «Ткибулшахтострой» в деле Н. П. Сахаровой. 10 июля прошлого года приказом по тресту «Ткибулшахтострой» Сахарова была освобождена от должности старшего экономиста автобазы якобы из-за того, что она не справилась с работой. Но Сахарова проработала на этой должности 10 месяцев и за это время существенных замечаний не имела. Несмотря на приказ об освобождении, Сахарова продолжала работать до 15 сентября 1953 года; однако уплатить ей зарплату администрация отказалась.

Обращаясь к руководству автобазы и треста, в расценочно-конфликтную комиссию, Сахарова справедливо указывала, что она снята с работы неосновательно, что ей полагается зарплата с 10 июля по 15 сентября и еще за две недели (отпускные), так как ее освободили без предупреждения. Доводы ее не возымели никакого действия, и она обратилась в народный суд 2-го участка Ткибули. Суд под председательством З. Брегадзе быстро разобрал дело, удовлетворил частично иск Сахаровой, присудив ей зарплату с 10 июля по 15 сентября. Сахарова обжаловала решение суда в Верховный суд Грузинской ССР. Коллегия по гражданским делам Верховного суда Грузинской ССР отменила определение народного суда и послала дело на вторичное рассмотрение в тот же суд. Ввиду болезни судьи З. Брегадзе, дело было направлено в народный суд 1-го участка, который, рассмотрев это дело в январе 1954 года, удовлетворил иск Сахаровой. На сей раз определение было обжаловано администрацией автобазы. Верховный суд Грузинской ССР оставил в силе определение суда. Однако администрация не желает признавать решение Верховного суда Грузинской ССР, в нарушение советских законов категорически отказывается от окончательного расчета с Сахаровой.

Подавляющее большинство наших судов решает дела правильно и своевременно. Однако и среди работников суда порой встречаются люди, не обеспечивающие неуклонного соблюдения советских законов, занимающиеся волокитой.

В 1952 году А. К. Хошабаев работал бригадиром молодежной бригады в управлении капитального строительства треста «Ткибулуголь». Управление не выплатило Хошабаеву причитающуюся ему, согласно установленной прогрессивно-премиальной системе оплаты труда, сумму, и 18 апреля 1953 года он внес жалобу в народный суд 1-го участка Ткибульского района.

В сентябре прошлого года суд вынес решение о направлении дела в Ткибульскую районную прокуратуру. Как и следовало ожидать, через неделю прокуратура возвратила дело, указав, что трудовые дела должен решать народный суд. Суд и на этот раз не подумал выделить экспертную комиссию, которая смогла бы дать правильное заключение по этому вопросу, и, пойдя по линии наименьшего сопротивления, положил дело под сукно.

Лишь 5 февраля народный суд под председательством т. Догонадзе вновь рассмотрел жалобу Хошабаева и полностью удовлетворил его требование. Но тут суд натолкнулся на сопротивление со стороны управления капитального строительства треста «Ткибулуголь», которое обжаловало это решение в Верховном суде Грузинской ССР. После 5 февраля прошло много времени, однако ответ пока не получен.

К сожалению, дело Хошабаева не представляет исключения, многие дела лежат здесь по 15 месяцев. Часто затягивается разбор дел о денежных претензиях. С октября 1952 года лежит в суде дело бывшего шофера автотранспортной конторы треста «Ткибулуголь» В. И. Бжалава, который не возвращает взятых в 1948 году под отчет около трех с половиной тысяч рублей. Уже больше года суд «устанавливает точный адрес ответчика». 10 октября 1952 года народный суд 2-го участка Ткибули получил отношение прокурора г. Они, в котором сообщалось, что П. О. Кемоклидзе, работающий и проживающий в Ткибули, должен колхозу села Мтискалта 4.500 руб. В материалах имелась расписка Кемоклидзе; однако народный суд решил рассмотреть данное дело только через 11 месяцев. Ответчик Кемоклидзе на процесс не явился, и дело было отложено. После этого прошло еще восемь месяцев, а дело все еще не закончено. Что делать, — заявляет судья Догонадзе, — не можем найти ответчика. К тому же добавим, что решением дела не интересуются ни прокурор, ни правление колхоза села Мтискалта.

З. МЕРКВИЛАДЗЕ.
(Корр. «Зари Востока»).

Нота Советского Правительства

Правительству США

24 июня Заместитель Министра Иностранных Дел СССР В. А. Зорин пригласил Посла США в Москве г-на Ч. Болена и вручил ему следующую ноту.

«Советское Правительство считает необходимым заявить Правительству США следующее.

23 июня с. г. в 4.00 часа по местному времени советский танкер «Туапсе» Черноморского пароходства, следовавший с грузом осветительного керосина в открытом море южнее острова Тайвань, был остановлен военным судном типа миноносец в точке с координатами 19° 55′ северной широты и 120° 23′ восточной долготы и под угрозой применения оружия принужден был изменить курс и следовать за этим военным судном. После получения сообщения от капитана танкера о нападении военного судна типа миноносец радиосвязь с танкером была прервана. Дальнейшая судьба советского судна и его команды неизвестна.

Совершенно очевидно, что захват советского танкера военным судном в водах, контролируемых военно-морскими силами США, мог быть осуществлен только военно-морскими силами США.

Советское Правительство ожидает, что Правительством Соединенных Штатов в связи с этим нападением на торговое советское судно в открытом море будут предприняты меры к немедленному возврату судна, его груза и команды. Одновременно Советское Правительство настаивает на строгом наказании американских должностных лиц, причастных к организации этого незаконного акта, и на принятии мер, которые исключили бы возможность повторения подобных действий, грубо нарушающих свободу мореплавания в открытом море.

Советское Правительство считает необходимым заявить, что оно не может пройти мимо таких недопустимых действий и вынуждено будет принять соответствующие меры для обеспечения безопасности плавания советских торговых судов в этом районе».

Г-н Ч. Болен обещал передать ноту Правительству США.

НА ГАЗЕТНЫЕ ТЕМЫ

Ярче освещать жизнь животноводов

На страницах ленингорской районной газеты «Сталинели» мы часто встречаем письма и корреспонденции, посвященные различным вопросам развития животноводства. Так, еще 24 декабря минувшего года в газете была опубликована страница материалов, в которых подробно рассказывалось об опыте уканамхарских пастухов. Из письма передового пастуха Ш. Тезелашвили наши овцеводы узнали, как уканамхарцы добились улучшения породности овец и благодаря этому подняли их продуктивность, а рассказ В. Читишвили был посвящен тому, как в Уканамхара организовано ежедневное кормление овец.

На страницах газеты «Сталинели» нередко появляются письма, в которых рассказывается об опыте передовых доярок нашей страны. Так, в нынешнем году была помещена статья под заголовком «7 тысяч литров молока от каждой коровы», в которой ее автор Герой Социалистического Труда К. Лощенова, доярка колхоза имени Сталина Луховицкого района Московской области, делилась с читателями своим опытом доения и ухода за коровами.

Большую помощь мне, как доярке, оказала также статья председателя колхоза «Новая жизнь» Холмогорского района Архангельской области А. Вашукова «Как мы увеличиваем продуктивность скота». Из этой статьи я смогла почерпнуть много полезного для себя о новых, передовых методах ухода за скотом, применяемых в колхозе «Новая жизнь».

Многочисленные заметки и корреспонденции, публикуемые в газете, рассказывают о возросшей политической и трудовой активности животноводов нашего района. Редакция газеты часто помещает материалы, рассказывающие о социалистическом соревновании за выполнение задач, поставленных сентябрьским и февральско-мартовским Пленумами ЦК КПСС.

Однако всего этого далеко не достаточно, многие вопросы ждут освещения на страницах газеты. Так, мы, животноводы горного района, до сих пор кормим коров исключительно сеном. Несмотря на однородный вид корма, мы довели удойность каждой коровы до 1.020 литров молока. А насколько бы повысилась продуктивность скота, если бы мы смогли давать ему сочные корма и концентраты или наладить механическое доение коров! К сожалению, эти важные вопросы остались вне поля зрения правления нашего колхоза. Ни разу не писала об этом и наша районная газета. Не поднимала она в этом году по-настоящему и такие важные вопросы, как строительство механизированных ферм, укрепление кормовой базы, укомплектование животноводческих ферм кадрами опытных работников.

Многие колхозы нашего района не выполняют плана удоя молока даже наполовину. Объясняется это тем, что дойные коровы испытывают острую нужду в сочных кормах. Мы имеем задание заготовлять по 5—6 тонн силоса на каждую корову. Чтобы выполнить это задание, необходимо начать строительство силосных ям, увеличить посевную площадь силосных культур. Газета затрагивает эти вопросы мимоходом, ограничиваясь лишь перечислением фактов, свидетельствующих о недостатках. Она не дает обстоятельного анализа причин недостатков, не делает нужных выводов. Необходимо больше рассказывать о достижениях животноводов нашего района. Авторами этих писем должны быть работники передовых ферм, лучшие пастухи, доярки и птицеводы. Надо также чаще публиковать беседы зоотехников по важнейшим вопросам животноводства.

Б. ГУРЦИЕВА,
доярка колхоза имени Молотова селения Чигоиани, Ленингорского района.

Об учебниках и учебных программах

На педагогические темы

XIX съезд Коммунистической партии Советского Союза поставил задачу — добиваться дальнейшего повышения социалистического воспитательного значения общеобразовательной школы и обеспечения учащимся, заканчивающим среднюю школу, условий для свободного выбора профессий. С этой целью в средних школах начато политехническое обучение и проводятся мероприятия, необходимые для перехода к всеобщему политехническому обучению.

Очень важно поэтому определить тот объем знаний, который должна давать учащимся общеобразовательная школа. Уместно, в связи с этим, поставить вопрос о содержании образования и обучения в средней школе, с тем чтобы оно соответствовало новым задачам политехнического обучения.

Известно, что содержание образования и обучения складывается из трех элементов: **учебного плана**, состоящего из перечня учебных дисциплин, последовательно изучаемых учащимися, и указания количества часов, отведенных на тот или иной предмет; **учебных программ**, определяющих конкретные знания и навыки по каждой учебной дисциплине, которые учащиеся должны усвоить в том или ином году обучения, и, наконец, **учебников**, в которых на основе учебного плана и учебных программ дается систематическое изложение курса данного предмета.

Следует отметить, что учебные планы, программы и учебники советской школы, разрабатываемые на основе подлинно научной, марксистско-ленинской методологии, улучшаются и совершенствуются с каждым годом, учитывая новейшие достижения советской педагогической науки и богатый опыт лучших школ и передовых учителей. Тем не менее, они еще не отвечают требованиям, которые предъявляются им в связи с введением политехнического обучения.

Учебные планы, программы и учебники слишком перегружены и нуждаются в серьезной переработке. В этом направлении многое делается Академией педагогических наук РСФСР. В нашей республике эту работу предстоит провести Министерству просвещения Грузинской ССР и Научно-исследовательскому институту педагогических наук.

При разработке новых учебных планов необходимо, прежде всего, обратить внимание на то, что в некоторых классах, главным образом в IX, X, XI классах, один раз в неделю бывает пять уроков и пять раз в неделю — шесть уроков, в то время как по шести уроков должно быть не более двух раз в неделю (для XI классов не более трех раз).

Учебные планы в школах Грузии включают чрезмерно большое количество дисциплин. В восьмых классах учащиеся изучают одновременно 13 предметов, в девятых, десятых, одиннадцатых классах — 14 предметов. Сокращение предметов, на наш взгляд, должно быть произведено за счет объединения языка и литературы в одну дисциплину, за счет изъятия из учебного плана «Основ дарвинизма» и «Астрономии», как самостоятельных предметов, и перенесения материала этих дисциплин (в сокращенном виде) в соответствующие разделы курсов естествознания, физики и математики. Необходимо также точно определить удельный вес того или иного предмета в общеобразовательной подготовке учащихся и в зависимости от этого установить количество часов, которое должно быть отведено на его изучение.

Серьезной переработке должны быть подвергнуты учебные программы не только по грузинскому языку и литературе, по русскому языку и литературе, по истории Грузии, которые составляются Министерством просвещения Грузинской ССР и его Научно-исследовательским институтом педагогических наук, но и программы таких предметов, как физика, химия, биология, география и другие, которые являются унифицированными.

Переработка программ по всем этим предметам должна итти по линии их сокращения, устранения устарелых, отживших положений и примеров. За счет этого программы должны быть обогащены материалами, отражающими изменения в общественной жизни, новейшие достижения в науке и технике, с тем чтобы знания, приобретаемые учащимися, отвечали задачам политехнического обучения. В то же время учебные программы должны быть доступными для школьного возраста.

В общей системе обучения и образования учащихся важная роль после учителя принадлежит учебникам, которые должны не только давать школьникам определенную сумму знаний по тому или иному предмету, но и вырабатывать у молодежи коммунистическое мировоззрение. Понятно поэтому, почему партия и правительство проявляют такую заботу об обеспечении школ полноценными учебниками.

Составителям учебников необходимо исходить, прежде всего, из того, что обучение в советской школе должно носить воспитывающий характер, что содержание учебников должно быть пронизано идейно-политической направленностью. Последовательно и систематически излагая основы наук, учебники должны строиться на единстве теории и практики, помогать учащимся применять теоретические знания в практической жизни, сочетать обучение с трудом, способствуя тем самым политехнической подготовке молодежи.

Основными недостатками имеющихся в настоящее время учебников для начальной и средней школы являются их перегруженность фактическим материалом и низкий дидактический уровень.

Видимо, некоторые авторы пишут учебники наспех, забывая указание великого русского педагога К. Д. Ушинского о том, что «хороший учебник есть по преимуществу дело долгого опыта и наблюдений».

Вот этого долгого опыта и наблюдений нет в учебниках физики, биологии, истории, литературы. Эти учебники составлены без учета того, что учащиеся должны получать моральное удовлетворение при изучении материала. Вместо этого школьникам, особенно старших классов, приходится сталкиваться с непреодолимыми трудностями — готовить к урокам материалы, изложенные на 40—50 страницах учебников. При этом, конечно, не может быть и речи о сознательном и прочном усвоении учебного материала, о воспитывающей силе обучения.

Могут ли учащиеся сознательно усвоить курс физики, если учебники профессора И. Соколова для девятых, десятых и одиннадцатых классов превышают в общей сложности 900 страниц? В учебнике ботаники Ш. Чубинидзе и М. Нозадзе для пятых и шестых классов излишне подробно излагаются вопросы физиологии растений, называется большое количество представителей их культурных видов; в учебнике зоологии Д. Кобахидзе и А. Мачабели для шестых — седьмых классов приводится слишком большое количество названий представителей отдельных классов и отрядов животных, дается очень сложное анатомическое и морфологическое описание животных.

Учебник экономической географии профессора Н. Баранского для IX класса, содержащий 540 страниц и рассчитанный на 56 учебных часов, обращает на себя внимание не только громоздким объемом, но и малодоступным для учащихся изложением самого материала.

В значительной мере перегружены и учебники по истории. Это, прежде всего, относится к учебнику истории народов СССР профессора А. Шестакова и учебнику средних веков профессора Е. Косминского.

Много справедливых критических замечаний было сделано по поводу первой части учебника «История Грузии», в которой игнорируется роль трудящихся масс в историческом развитии и на первый план выдвигаются отдельные исторические личности. История Грузии при этом трактуется обособленно, вне связи с историей всей нашей Родины. Но кроме этого учебник содержит серьезные недостатки методического и дидактического порядка. Его отличают схематизм и конспективность изложения материала, что, несомненно, затрудняет его изучение.

Вызывает возражение и методическое построение учебников грузинской грамматики профессора А. Шанидзе, хотя они во многом помогли улучшить преподавание грамматики родного языка в школах республики. Восприятие изложенного в них материала затрудняется сложными формулировками.

За последнее время значительно улучшилось качество учебников для грузинской начальной школы. В основу работы по дальнейшему совершенствованию этих учебников, главным образом букварей грузинского и русского языков, необходимо положить дидактико-методический принцип построения учебников классика грузинской педагогики Я. С. Гогебашвили «Деда эна» и «Русское слово».

Таким образом, общее замечание, которое следует сделать об учебных планах, программах и учебниках, — это их чрезмерная перегруженность. Установлено, что в седьмых — одиннадцатых классах ученику приходится затрачивать ежедневно на учебные занятия в школе и дома в среднем 10 — 12 часов в сутки. Помимо многочисленных письменных контрольных работ по различным предметам, учащиеся выполняют большое количество домашних письменных заданий. Письменные контрольные работы введены даже по таким предметам, как физика, химия, история, география. У школьников мало остается времени для нормального отдыха, внешкольного чтения, физкультуры и спорта, для всестороннего развития своих способностей и талантов.

Партия и правительство проявляют постоянную заботу об улучшении учебно-воспитательной работы в школе. В целях устранения перегрузки учащихся в начале учебного года программы по некоторым предметам были частично сокращены. Недавно, в соответствии с постановлением Совета Министров СССР, в школах было сокращено количество переводных и выпускных экзаменов.

Многое предстоит теперь сделать для разгрузки учебников. При составлении новых учебников, переработке и улучшении имеющихся, необходимо заранее точно установить объем (в печатных листах) каждого учебника, разработать конкретные принципы составления учебников по каждому предмету и дидактические требования, которые должны быть положены в их основу.

К составлению учебников необходимо привлекать высококвалифицированных преподавателей, имеющих богатый педагогический опыт. Содружество авторов учебников с педагогами-практиками, несомненно, принесет делу большую пользу. Целесообразно организовать творческие дискуссии, посвященные обсуждению уже изданных, а также подготавливаемых к печати учебников. Хорошо было бы объявить конкурс на лучшие учебники, прежде всего по родному и русскому языкам.

И еще одно предложение хотелось бы внести: авторам учебников надо чаще бывать в школах и вести специальное наблюдение за тем, как учащиеся усваивают учебный материал, какие разделы учебника представляют для них наибольшие затруднения, что легко усваивается и т. д. Это позволит при последующих изданиях вносить в учебники необходимые исправления и дополнения. В этом, мне думается, и должна найти свое конкретное проявление связь теории с практикой в нашей педагогической науке.

Дать учащимся хорошие, полноценные учебники, обеспечить школы высококачественными учебными планами и программами — наша самая насущная задача. На ее успешное выполнение и должны быть направлены сейчас все силы нашей педагогической общественности.

Профессор Д. ЛОРДКИПАНИДЗЕ,
директор Научно-исследовательского института педагогических наук Министерства просвещения Грузинской ССР.

Преимущества племенного скота

Чтобы решить насущную задачу нашего животноводства—обеспечить удовлетворение растущих потребностей населения в мясе, молоке и других продуктах, необходимо, наряду с улучшением содержания животных, энергично улучшать племенные качества и породный состав стада.

Современные сельскохозяйственные животные — продукт труда многих человеческих поколений.

Породы сельскохозяйственных животных могут передавать свои свойства из поколения в поколение, но их необходимо поддерживать и совершенствовать браковкой, подбором пар, хорошим кормлением, уходом и содержанием. В противном случае в продолжение нескольких поколений преимущества породы (например, способность давать много молока) могут быть потеряны.

Улучшать породный состав скота на ферме — значит совершенствовать средства производства животноводческой продукции, основу повышения производительности труда животноводов. Лучшие доярки нашей страны, лучшие чабаны, свинарки, как правило, работают с животными высокопродуктивных пород или их помесями.

Наши местные коровы в обычных условиях имеют низкий живой вес — 180—250 килограммов, малый годовой удой—600—800 килограммов, в то время как живой вес коров костромской породы составляет 500—600 килограммов, средний удой—4.000—5.000 килограммов; в совхозе Караваево коровы этой породы из года в год дают более чем по 6.000 килограммов молока, а лучшие рекордистки — по 12.000—16.000 килограммов.

Но следует твердо помнить, что животные высокопродуктивных пород проявляют свои преимущества только при хороших условиях содержания, к которым они особенно требовательны. При благоприятных условиях животные высокопродуктивных пород, завезенные из отдаленных районов со сходным климатом, сравнительно легко приспосабливаются к новым местам: например, во многих районах Грузии успешно разводится высокопродуктивный скот красной степной породы. Однако следует остерегаться завозить скот из зоны, имеющей совершенно другой климат, так как в таких случаях привозной скот обычно с трудом приспособляется к новым условиям.

Дальнейшее совершенствование породных и продуктивных качеств наиболее ценных групп местного скота можно вести методом спаривания животных одной породы.

В нашей стране широко развернута работа по улучшению скота путем скрещивания. На животноводческие фермы ежегодно завозятся тысячи голов племенного скота. Однако в результате существенных недостатков в работе средний удой коров, например, все еще остается очень низким, а из общего поголовья коров породный скот составляет лишь около 21 процента.

КОНСУЛЬТАЦИЯ

*

Очень мало производится у нас тонкой и полутонкой шерсти. Неудовлетворительны результаты племенной работы и по другим видам животных.

Основным недостатком является проведение скрещивания без создания соответствующих условий кормления и содержания животных.

Племенной работой должны заниматься не только племенные рассадники, колхозные племенные фермы и племенные совхозы, но и все товарные фермы. Однако, если основная задача племенных ферм — выращивание породного скота, то задачей товарных ферм является производство животноводческих продуктов. Племенную работу на этих фермах надо вести по-разному.

На товарных фермах нет необходимости стремиться к тому, чтобы иметь скот чистой породы: хорошо выращенные помесные животные лучше приспособлены к местным условиям и часто обладают большей продуктивностью, чем чистопородные. Например, в Башкичетском племенном совхозе все коровы-рекордистки, дающие по 6.000—7.500 килограммов молока в год, относятся к помесям. На коневодческих товарных фермах нецелесообразно разводить дорогих чистокровных верховых лошадей, но следует брать из племенных хозяйств производителей этой породы, которые резко повысят рост и увеличат резвость местной лошади.

Работники племенных ферм, добиваясь разведения чистопородного скота, стойко передающего по наследству свои хорошие качества, должны избегать скрещивания его со скотом других пород; на товарных фермах, наоборот, не следует бояться использовать производителей разных пород, так как в ряде случаев в результате такого сложного скрещивания (например, скрещивания симменталов со швицами) получаются высокопродуктивные коровы.

Отбор на товарных фермах надо вести по признакам продуктивности животных, независимо от их породности. Для молодняка должны быть по возможности созданы лучшие условия роста и развития, а в качестве производителей следует использовать только животных высокопродуктивных пород, способных быстро улучшать скот товарных ферм. Добиться этого нетрудно, так как производителей в хозяйстве требуется в 20—30 раз меньше, чем маток, а при широком использовании искусственного осеменения достаточно одного производителя на несколько сот маток; в связи с этим количество племенных ферм в Грузии не превышает пяти процентов общего числа колхозных ферм, а от качества их работы зависит улучшение скота всех ферм.

Животные племенных ферм должны быть более продуктивными, чем весь остальной скот. Для этого необходимо создать на племенных фермах улучшенные условия содержания животных. У нас в Грузии этому вопросу еще не уделяется должного внимания.

В результате неудовлетворительных условий содержания скота племенные фермы дают часто некачественный племенной материал и притом в значительно меньшем количестве, чем смогли бы дать при хорошей работе.

Чтобы в ближайшее время избавиться от массового завоза племенного скота, надо улучшить качество работы племенных ферм, а также увеличить их количество. Необходимо построить на этих фермах хорошие животноводческие помещения, механизировать трудоемкие работы. В тех колхозах, которые имеют племенные фермы, надо ввести севообороты, обеспечивающие обильное производство кормов.

Необходимо систематически вести записи по учету происхождения, продуктивности и других показателей всех племенных животных. Спаривание следует производить по тщательно разработанному плану. Каждому колхозу, имеющему племенную ферму, необходим зоотехник, который должен вести углубленную племенную работу.

Нужно добиться того, чтобы каждая племенная ферма работала по заранее составленному плану племенного совершенствования стада на ближайшие годы.

Как на племенных, так и на товарных фермах следует избегать узкородственного спаривания животных, что понижает жизненность потомства; для этого между товарными фермами надо организовать обмен производителями. Узкородственное спаривание можно применять лишь для наследственного закрепления желательных признаков при выведении новых пород; однако при этом выбирают животных крепкого телосложения, помещают их в разные условия жизни, в потомстве производят строжайшую браковку и создают молодняку наилучшие условия выращивания.

Наша страна имеет большие успехи в выведении новых пород скота, сочетающих высокую продуктивность с выносливостью, приспособленностью к местным природным условиям и рядом других ценных признаков. Однако чрезмерно увлекаться выведением новых пород не следует. Не менее важно расширять работу по дальнейшему совершенствованию имеющихся пород, повышению культуры животноводства, организации прочной кормовой базы и другим смежным вопросам.

Задача быстрейшего улучшения местного скота не исключает насущной необходимости всемерно улучшать условия содержания имеющихся животных, в особенности кормление, что резко повысит продуктивность местного скота.

Н. ГОЦИРИДЗЕ,
кандидат сельскохозяйственных наук.

СКОТ КОСТРОМСКОЙ ПОРОДЫ В УСЛОВИЯХ СОВХОЗА «КАРАВАЕВО»

МЕСТНЫЙ СКОТ ГРУЗИИ В ОБЫЧНЫХ УСЛОВИЯХ

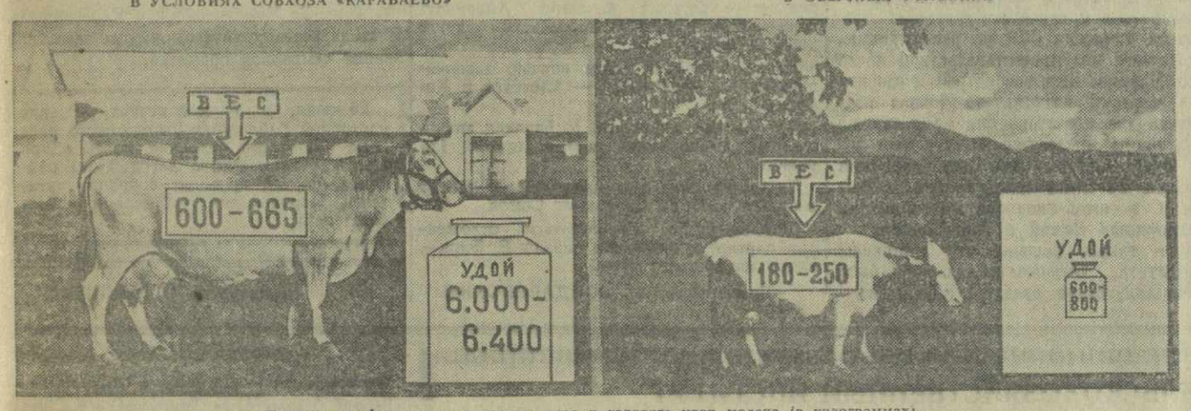

Показаны цифры среднего живого веса и годового удоя молока (в килограммах).

ПИСЬМА В РЕДАКЦИЮ

Задерживают полезные предложения

В августе 1952 года я предложил дирекции Кутаисского литопонного завода внедрить магнезитовую футеровку взамен шамотовой. От осуществления этого рационализаторского предложения завод смог бы иметь годовую экономию в размере 160 тысяч рублей. В марте 1953 года я внес предложение об установке андезитового ложного дна взамен нержавеющей стали. Это дало бы предприятию 14 тысяч рублей экономии в год.

Дирекции Каспского цементного завода в августе 1953 года было предложено внедрить в производство спецраствор взамен металлических пластин. В ноябре того же года был предложен способ получения пористого легкоразрабатываемого клинкера путем ввода в состав шихты древесных опилок.

Реализация этих предложений содействовала бы снижению себестоимости продукции и экономии сырья и материалов. Однако ни одно из них до сих пор даже не рассмотрено.

Руководители Кутаисского литопонного и Каспского цементного заводов, отделываясь отписками, задерживают полезные предложения.

Н. СОЗИЕВ,
инженер.

Внимание повару

Для того, чтобы приготовить хорошее блюдо, от повара требуется мастерство. Таким мастерством владеют многие наши старые повара. Однако их опытом мало кто интересуется.

Я работаю поваром почти 50 лет. Имею богатый опыт. Хочу и могу передать его молодым работникам

Однако ни профсоюз работников общественного питания и госторговли, ни другие организации не проводят совещаний поваров по обмену опытом, не популяризируют опыта передовиков. В торговых организациях, ведающих общественным питанием, мало прислушиваются к голосу поваров, мало считаются с их требованиями.

В. ДВАЛИ.

Боржоми.

Короткие сигналы

В Управлении строительства и эксплуатации Самгорских ГЭС в поселке Сацхениси работает много рабочих и служащих. Здесь ощущается большая нужда в столовой, но почему-то открыт только буфет. Кстати говоря, как пишет читатель С. Амиридн, в поселке имеется помещение для столовой, и ОРС'у треста «Грузгидроэнергострой» надо только позаботиться об оборудовании столовой.

* * *

В 1947 году, пишут И. Юдина, Е. Соболева, С. и Л. Глазовы, началось благоустройство Комбайновой улицы, но до сих пор она не приведена в порядок. Работы приостановлены и неизвестно, когда будут завершены.

* * *

Негостеприимно встречают пассажиров на станции Циви Цкаро, сообщает читатель Н. Потапов. Касса здесь открывается обычно за 5—7 минут до прихода поезда; создается сутолока, и не все успевают купить билеты.

Плохо обслуживает потребителей буфет. Буфетчик т. Мелкумян не наливает полной нормы пива. Кстати сказать, пиво здесь всегда можно найти, а вот чая не бывает. В буфете не соблюдаются установленные часы торговли. Мелкумян устраивает перерыв, когда ему заблагорассудится.

Надо навести порядок в обслуживании пассажиров на станции Циви Цкаро.

На снимке: сцена из 2-го акта комедии А. Макаенка «Камни в печени» в постановке коллектива абхазской драмы. Фото Г. Альперта.

Творческий успех коллектива Сухумского театра

Недавно коллектив абхазской драмы Сухумского государственного театра отметил свое двадцатипятилетие. За прошедшую четверть века коллектив этот проделал большую работу. От постановки одноактных пьес и водевилей до «Ревизора» и «Отелло», «Доходного места» и «Слуги двух господ», «Гибели эскадры», «За тех кто в море» и других пьес — таков его творческий путь.

Театр заслуженно пользуется любовью и уважением зрителя. Ежегодно он выезжает на гастроли в районы республики, являясь желанным, почетным гостем в каждом абхазском селе.

Недавно коллектив абхазской драмы показал новую свою работу — комедию белорусского драматурга А. Макаенка «Камни в печени».

Отраден тот факт, что коллектив смело обратился к постановке злободневной сатирической пьесы.

Комедия «Камни в печени», говоря словами Маяковского, «моет бюрократов». Главным действующим лицом ее является человек, потерявший всякую ответственность за свои поступки, беспринципный, обюрократившийся руководящий партийный работник. Это один из тех людей, про которых говорят: «куда ветер дует». Человеком, дорожащим только мягким креслом «руководителя», самовлюбленным эгоистом предстает перед нами Степан Калиберов.

Когда-то Калиберов работал в Минске; по всему видно, что там он занимал ответственное место. Но работу в столице республики он провалил и был переведен на периферию. Тем не менее, Калиберов не извлек никакого урока из своих ошибок и продолжает работать по-старому. Конкретное руководство районом он подменяет бесконечными совещаниями и потоком приказов и распоряжений.

Жена Калиберова, Антонина Тимофеевна, не далеко ушла от своего мужа. Это— пустая, бездельничающая женщина, днем и ночью думающая только о возвращении в Минск, в оставленную там большую квартиру. Чтобы вызвать сострадание к своему мужу, привлечь к нему внимание «масс», Антонина Тимофеевна распространяет слух «о его болезни». Что и говорить, Калиберов болен и притом весьма серьезно. Но не той болезнью, которую приписывает ему его супруга («камни в печени»). Калиберов болен зазнайством, бюрократизмом, эгоизмом, от чего его не вылечат никакие лекарства, не помогут никакие санатории. Лучшие профессора медицины бессильны перед такими болезнями.

Калиберова играет заслуженный артист Грузинской ССР Л. Касландзиа, хорошо известный зрителю, как исполнитель сильных психологических, героических ролей. Но артист с честью справился и с этой, не совсем обычной для него ролью. Он создал впечатляющий образ малограмотного, бескультурного, политически отсталого, обюрократившегося «руководителя».

Калиберова обвивает, как дикая лоза, работник заготовительного отдела Мошкин. Мошкин хитер и подл. Пользуясь слабостями Калиберова, он пытается создать себе авторитет в руководящих организациях и тем самым открыть путь к заветной своей мечте — карьере.

... Идут поставки хлеба государству. Показать свой район на первом месте в выполнении государственного задания—к этому направлены все старания Калиберова и Мошкина. Ради этого они идут на любые махинации. «Нажимая» на председателя колхоза «Партизан» Горошко, они впутывают его в преступную сделку с директором спиртового завода Печкуровым.

В роли прожженного жулика и карьериста Мошкина удачно выступает заслуженный артист Грузинской ССР Р. Агрба.

Запоминается и колоритная фигура Горошко в исполнении артиста Ш. Начаалиа, сумевшего наделить своего героя чертами честного, но вместе с тем трусливого и неустойчивого человека.

Роль колхозницы Ганны Чихнюк играет артистка В. Дбар. На колхозное хозяйство Ганна смотрит, как на свое. Она зорко стоит на страже общественной собственности. Ганна живет интересами народа — и в этом ее счастье, в этом она видит смысл жизни. Именно такой и рисует свою героиню артистка В. Дбар.

Характерна своей пустотой, никчемностью Антонина Тимофеевна — жена Калиберова — в обрисовке заслуженной артистки Грузинской ССР Е. Шакербай.

Постановка спектакля осуществлена на должном художественном уровне заслуженным деятелем искусств Грузинской ССР А. Агрба.

Спектакль «Камни в печени», безусловно,— творческая удача коллектива абхазской драмы.

Алексей ЛАСУРИА,
Константин ЛОМИА.

За мирное объединение Кореи

Сегодня исполняется четыре года с того дня, когда мирная жизнь Корейской Народно-Демократической Республики была нарушена навязанной извне войной, жестокой военной интервенцией со стороны Соединенных Штатов Америки, осуществлявшейся под флагом ООН.

Иноземные захватчики многие десятилетия угнетали корейский народ. Лишь после второй мировой войны, в результате разгрома японских милитаристов Советской Армией, он обрел национальную свободу. Однако в результате обстоятельств военного характера Корея сразу же после освобождения от японской оккупации оказалась разделенной на две части—северную и южную.

На территории Северной Кореи была образована Корейская Народно-Демократическая Республика. Здесь был осуществлен ряд крупнейших демократических реформ. Была проведена аграрная реформа, уничтожившая землевладение японцев и корейских помещиков и ликвидировавшая паразитическую арендную систему. Земля была безвозмездно передана крестьянам. Вслед за земельной реформой были национализированы крупные предприятия, транспорт, банки, средства связи.

Молодой республике досталось тяжелое наследство от японских оккупантов. Поспешно отступая под стремительным натиском Советской Армии, они вывели из строя множество промышленных предприятий, электростанций, рудников, шахт. Однако, в результате проведенных демократических преобразований, с братской помощью великого Советского Союза, экономика страны пошла по пути быстрого подъема. Благосостояние народных масс в Северной Корее из года в год повышалось. Большие успехи были достигнуты в развитии национальной культуры.

Совершенно иное положение сложилось в Южной Корее. Там руками американцев был создан полуфашистский, полицейский режим. Экономика Южной Кореи после изгнания японцев не только не восстанавливалась, но все более и более приходила в упадок. Систематически росла безработица, все более снижался жизненный уровень трудящихся.

Искусственное разделение Кореи на две части подорвало исторически сложившуюся единую экономику страны, нарушило экономические связи севера с югом.

С целью ликвидации раскола страны Корейская Народно-Демократическая Республика неоднократно выдвигала предложения о мирном объединении Кореи. Однако власти Южной Кореи оставили без ответа все предложения Северной Кореи о мирном объединении страны. При подстрекательстве США они стремились силой навязать свой антинародный, насквозь прогнивший режим и Северной Корее.

В результате вмешательства извне началась война, продолжавшаяся свыше 3-х лет и принесшая тяжелые испытания и бедствия корейскому народу. Варварские методы ведения войны, примененные американскими интервентами против Северной Кореи, широко известны. Но ничто не могло сломить волю к сопротивлению мужественного корейского народа. Тесно сплоченный вокруг Трудовой партии, он самоотверженно боролся за свободу и независимость своей родины.

Все прогрессивное человечество выражало свои симпатии народу Кореи, поднявшемуся на справедливую освободительную войну. В Китайской Народной Республике развернулось широкое движение за оказание помощи народу Кореи в его борьбе против иностранной интервенции, которая создавала угрозу также и Китайской Народной Республике. В Корею направились отряды доблестных китайских народных добровольцев. Их помощь явилась важнейшим условием, обеспечившим победу над иностранными интервентами в Корее.

27 июля 1953 года было подписано соглашение о перемирии. Это была победа мужественного корейского народа и доблестных китайских добровольцев, победа всего миролюбивого демократического лагеря.

Большие трудовые дела предстояли победившему корейскому народу. Война нанесла огромный ущерб народному хозяйству Северной Кореи. Достаточно сказать, что только за два первых года войны американская авиация сбросила в Корее свыше 15 миллионов напалмовых бомб. В течение трех лет войны в Северной Корее было разрушено 8.700 промышленных зданий, 1.617 километров железнодорожного пути, 240 километров мостов, 600 тысяч жилых домов и т. д.

Советский Союз, Народный Китай, страны народной демократии пришли на помощь исстрадавшемуся корейскому народу в налаживании мирной жизни, залечивании тяжелых ран, нанесенных кровопролитной войной.

В августе 1953 года Верховный Совет СССР с огромным единодушием одобрил решение Советского правительства о выделении безвозмездно миллиарда рублей на восстановление хозяйства Кореи. В сентябре прошлого года в Москве состоялись переговоры между Советским правительством и Правительственной делегацией Корейской Народно-Демократической Республики. Особое внимание во время переговоров было уделено вопросам экономической помощи со стороны СССР корейскому народу. Была достигнута договоренность, что один миллиард рублей, выделенный правительством СССР для нужд восстановления разрушенного войной народного хозяйства КНДР, будет использован для восстановления крупнейшей гидроэлектростанции Супхун на реке Ялуцзян, для восстановления и развития черной и цветной металлургии, заводов химической и цементной промышленности, для строительства предприятий текстильной и пищевой промышленности.

Корейская Народно-Демократическая Республика получила за последнее время огромную помощь от Советского Союза. Из СССР в Корею поставлено значительное количество оборудования для восстановления промышленности, транспорта и связи, много сельскохозяйственных машин, скота, материалов для строительства жилищ, больниц, учебных заведений.

Братскую помощь получает корейский народ от Китайской Народной Республики, других стран народной демократии.

С огромным воодушевлением возрождает корейский народ свою родину.

Все более ширится размах работ на Супхунской ГЭС — крупнейшей гидроэлектростанции в Азии, на металлургических заводах в Чхончжине и Ким Чаке, на заводе минеральных удобрений в Хынаме, цементном заводе в Синхори. В начале этого года был пущен Каннамский кирпичный завод, производственной мощностью в сто миллионов кирпичей в год. В мае вступил в строй крупный стекольный завод в Нампхо, состоялся пуск восстановленной доменной печи на металлургическом заводе в Мунхене, была сдана в эксплуатацию крупная текстильная фабрика в городе Кусон.

План восстановления и развития народного хозяйства Корейской Народно-Демократической Республики на 1954 год предусматривает, что валовая продукция промышленности составит 160,8 проц. от уровня 1953 г. В области сельского хозяйства намечены расширение посевной площади, повышение урожайности зерновых и хлопка, рост поголовья крупного рогатого скота, овец, свиней и коз.

Сельское хозяйство КНДР получает мощную поддержку государства. Крестьянам выделено ссуд на сумму около 2-х миллиардов вон. Все более крепнет нерушимый союз рабочего класса и крестьянства, являющийся основой и непреоборимой силой народно-демократического строя.

Неуклонно повышается благосостояние трудящихся Корейской Народно-Демократической Республики. Как сообщило Центральное телеграфное агентство Кореи, в первом квартале этого года предприятия министерства легкой промышленности КНДР, производящие товары широкого потребления, дали продукции на 40 проц. больше, чем в четвертом квартале прошлого года. В результате мероприятий Трудовой партии и Народного правительства — снижения цен, повышения заработной платы — все более растет покупательная способность трудящихся Корейской Народно-Демократической Республики.

Принятый недавно трехлетний план восстановления и развития народного хозяйства КНДР на 1954—1956 гг. предусматривает, что за эти годы будут построены десятки новых предприятий, выпускающих продукцию, которую еще не производила корейская промышленность. Национальный доход КНДР возрастет в 1956 г. не менее чем на 30 проц. по сравнению с 1949 г. и примерно на 75 проц. по сравнению с 1953 г.

Успехам Корейской Народно-Демократической Республики в послевоенном восстановлении и развитии народного хозяйства, неуклонному росту благосостояния ее населения противостоит бедственное положение трудящихся Южной Кореи, превращенной в колонию заокеанских монополий, в край голода, нищеты и бесправия. Экономика Южной Кореи находится в катастрофическом положении. Население переживает невероятные страдания и лишения.

Корейский народ, восстанавливая экономику Корейской Народно-Демократической Республики, вносит крупный вклад в дело укрепления мира на Дальнем Востоке, борется за мирное объединение своей родины, за мирное разрешение корейского вопроса.

Весь корейский народ единодушно поддерживает предложения своей делегации на Женевском совещании министров иностранных дел о выводе с территории Кореи всех иностранных войск, о предоставлении самому корейскому народу возможности путем свободного волеизъявления объединить страну в единое, демократическое государство, чтобы весь корейский народ смог наладить свою жизнь в условиях свободы и независимости.

На протяжении всего совещания делегации Советского Союза, Китайской Народной Республики, Корейской Народно-Демократической Республики, руководствуясь стремлением упрочить мир в Корее, применяли усилия, направленные на достижение согласованных решений. Однако делегация США и представители других государств, участвовавших под флагом ООН в американской интервенции в Корее, воспрепятствовали принятию решений, направленных на окончательное мирное урегулирование в Корее, в результате чего Женевское совещание не достигло соглашения по корейской проблеме.

При обсуждении корейского вопроса на Женевском совещании со всей очевидностью выявились две политические линии. Одна линия предусматривает обеспечение народам Азии свободного развития на основе национальной независимости, государственного суверенитета. Другая линия состоит в том, чтобы сохранить в Азии отжившие привилегии держав-колонизаторов, против чего решительно выступают азиатские народы.

Однако попытки проводить старую колонизаторскую политику кончаются все более очевидным провалом. Ныне нельзя навязать волю колонизаторов народам, мужественно отстаивающим свою национальную независимость. Никакая политика «с позиции силы» не может повернуть вспять колесо истории.

Советский Союз в корейском вопросе, как и в других международных вопросах, отстаивает интересы мира и свободного развития народов. СССР был и остается на стороне тех демократических сил корейского народа, которые стремятся к скорейшему национальному объединению Кореи как независимого и демократического государства. Советский Союз был и остается на стороне тех демократических сил Кореи и других стран, которые стоят за то, чтобы содействовать обеспечению дальнейших мирных условий развития Кореи.

Вопреки проискам врагов мира, совместные усилия миролюбивых сил приведут к справедливому решению корейского вопроса, к переходу от перемирия к миру в Корее, к восстановлению национального единства Кореи.

Этого требуют интересы корейского народа, интересы мира во всем мире.

С. ДЕРБИН.

Прибытие в Женеву заместителя министра иностранных дел СССР В. В. Кузнецова

ЖЕНЕВА, 23 июня. (ТАСС). Сегодня в Женеву прибыл заместитель министра иностранных дел СССР В. В. Кузнецов.

В. В. Кузнецов остается представителем СССР на Женевском совещании на время отъезда В. М. Молотова из Женевы.

Переговоры между Чжоу Энь-лаем и Мендес-Франсом

ПАРИЖ, 23 июня. (ТАСС). Агентство Франс Пресс передает из Берна:

Премьер и министр иностранных дел Китайской Народной Республики Чжоу Энь-лай прибыл сегодня во французское посольство в Берне. Сейчас же началась беседа между ним и премьер-министром Франции Мендес-Франсом.

Как передает парижское радио, беседа Мендес-Франса с Чжоу Энь-лаем продолжалась около двух часов.

После окончания беседы с Чжоу Энь-лаем Мендес-Франс сделал представителям печати следующее заявление:

Чжоу Энь-лай, я, а также наши сотрудники имели совершенно непринужденную беседу по вопросам, касающимся Индо-Китая. Эта откровенная и обстоятельная беседа позволяет мне надеяться, что Женевское совещание сможет добиться прогресса.

Предстоящая поездка Чжоу Энь-лая в Индию

ЖЕНЕВА, 23 июня. (ТАСС). Отдел печати делегации Китайской Народной Республики опубликовал следующее коммюнике:

Премьер и министр иностранных дел Китайской Народной Республики Чжоу Энь-лай по приглашению премьер-министра индийского правительства Неру посетит Индию. Его пребывание в Индии продлится три дня.

Премьер и министр иностранных дел Чжоу Энь-лай и сопровождающие его лица вылетят из Женевы в Дели на специальном самолете Индийской воздушной корпорации.

Индийская печать о поездке Чжоу Энь-лая в Индию

ДЕЛИ, 23 июня. (ТАСС). Политические и общественные круги индийской столицы горячо приветствуют сообщение о предстоящем приезде в Дели премьера Государственного административного совета Китайской Народной Республики Чжоу Энь-лая.

Вся индийская печать широко комментирует это сообщение. Газета «Хиндустан таймс» публикует передовую статью, в которой пишет, что «премьер Китая Чжоу Энь-лай встретит сердечный прием, когда прибудет в Дели по приглашению индийского правительства... Крепнущая дружба между Индией и Китаем, возможно, стала одним из значительнейших событий последнего времени в деле поддержания мира в Азии и во всем мире... Индия и Китай весьма обеспокоены будущим Индо-Китая. Китай так же, как и Индия, заинтересован в прекращении военных действий в Индо-Китае...

Мы убеждены в том, что делийские переговоры внесут положительный вклад в дело укрепления мира на Дальнем Востоке».

Заявление министра иностранных дел Канады

ПАРИЖ, 23 июня. (ТАСС). Агентство Франс Пресс передало из Монреаля, что министр иностранных дел Канады Лестер Пирсон выступил на пресс-конференции по случаю прибытия в Монреаль группы иностранных журналистов.

Пирсон дал понять, что Канада не намерена участвовать в проектируемом Соединенными Штатами военном пакте Юго-Восточной Азии в связи с тем, что «ей необходимо предпринимать усилия в связи с ее нынешними обязательствами».

Давление иностранных нефтяных монополий на Иран

К возобновлению переговоров по вопросу об иранской нефти

ТЕГЕРАН, 23 июня. (ТАСС). В связи с возобновившимися 22 июня переговорами между иранским правительством и международным консорциумом по сбыту иранской нефти иранская печать указывает, что требования иностранных нефтяных монополий, входящих в консорциум, фактически остались прежними. Иранский журнал «Ханданиха», ссылаясь на заметку, опубликованную в английской газете «Файнэншл таймс», писал, что консорциум оставляет за собой «право полного контроля над управлением иранскими нефтяными предприятиями» и что во время переговоров в Лондоне представители американских компаний «категорически заявили, что без права полного контроля над нефтяными предприятиями» они «откажутся от дальнейшего ведения переговоров по вопросу о нефти».

Журнал подчеркивает, что эти предложения предусматривают «прямое вмешательство консорциума в дело управления нефтяной промышленностью» и что консорциум выступает с «прежними предложениями в новой форме».

Как указывает газета «Дад», ссылаясь на сообщение лондонского радио, глава делегации консорциума Пейдж перед выездом в Тегеран на аэродроме в Лондоне заявил, что, хотя он и надеется на «разрешение вопроса о нефти», все же он должен сказать, что «Ирану не будет дано никаких привилегий».

Заседание ЦК ЕДОФ Кореи

ПХЕНЬЯН, 23 июня. (ТАСС). Как сообщает Центральное телеграфное агентство Кореи, вчера в Пхеньяне состоялось заседание Центрального комитета Единого демократического отечественного фронта Кореи, созванное в связи с тем, что американские правящие круги и лисынмановская предательская клика сорвали обсуждение корейского вопроса на Женевском совещании.

С докладом о ходе обсуждения корейского вопроса на Женевском совещании выступил заведующий отделом пропаганды и агитации ЦК Трудовой партии Кореи Хан Чен. На заседании было единодушно принято обращение ко всему корейскому народу.

ПХЕНЬЯН, 23 июня. (ТАСС). Вчера Центральный комитет Единого демократического отечественного фронта Кореи опубликовал обращение к корейскому народу. В этом обращении ЦК ЕДОФ осуждает США за срыв переговоров в Женеве по корейскому вопросу.

Касаясь американской политики в Корее, ЦК ЕДОФ подчеркивает, что США стремятся не только закрепить искусственное разделение Кореи и навечно превратить Южную Корею в свою колонию, но хотят снова использовать Южную Корею в качестве плацдарма для агрессии против КНДР и КНР.

ЦК ЕДОФ призывает корейский народ продолжать борьбу против американских империалистов и предательской клики Ли Сын Мана, за мирное урегулирование корейского вопроса; настойчиво добиваться создания единой, демократической и независимой Кореи; стремиться к расширению экономических, научных и культурных связей между Северной и Южной Кореей; бороться за закрепление перемирия в Корее и за переход от перемирия к прочному миру; требовать одновременного вывода из Кореи всех иностранных войск.

Новое обращение Гватемалы в Совет Безопасности

НЬЮ-ЙОРК, 22 июня. (ТАСС). Секретариат ООН опубликовал новое письмо министра иностранных дел Гватемалы Ториэльо, в котором он просит Совет Безопасности принять все необходимые меры для прекращения агрессии против Гватемалы.

«Несмотря на исчерпывающую резолюцию, принятую вчера Советом Безопасности, которая, согласно статье 25-й Устава, является юридически обязательной для всех государств—членов ООН,— говорится в письме,— акты агрессии против республики продолжались прошлой ночью и сегодня с баз, расположенных на территории государств—членов Объединенных Наций, в открытое нарушение вышеупомянутого решения Совета».

В письме приводится ряд фактов: неопознанный самолет сбросил на парашютах тюки с оружием у деревень Парайе, Вега де Чили и Вега де Годинес; в заливе Пуэрто-Барриоса при попытке выгрузить оружие была захвачена шхуна «Сиеста де Трухильо», плавающая под гондурасским флагом; неопознанный самолет обстрелял из пулеметов Сакапа и причинил повреждения железнодорожной станции и железнодорожному мосту; неопознанный самолет обстрелял из пулеметов населенные пункты Йорк и Кристина.

«В течение всего этого периода,— говорится далее в письме,— пиратская авиация провела много разведывательных полетов над портами Сан-Хосе и Чемперико. Я считаю необходимым повторить важный факт, что все без исключения вышеупомянутые полеты были совершены с аэродромов, расположенных за пределами национальной территории Гватемалы. Мятежники не захватили ни единой посадочной площадки в стране.

Ввиду вышеизложенного я имею честь просить ваше превосходительство и через вас — Совет Безопасности, чтобы Совет предпринял все необходимые шаги и использовал свой авторитет перед правительствами Гондураса и Никарагуа для обеспечения прекращения всякой помощи наемным силам, которые продолжают нападение и вторжение на национальную территорию Гватемалы».

* * *

НЬЮ-ЙОРК, 23 июня. (ТАСС). Представитель Гватемалы в ООН Ариола направил председателю Совета Безопасности ООН Лоджу письмо, в котором просит созвать заседание Совета Безопасности 23 июня ввиду того, что акты агрессии против Гватемалы попрежнему продолжаются.

* * *

НЬЮ-ЙОРК, 23 июня. (ТАСС). По сообщению корреспондента агентства Ассошиэйтед Пресс из Вашингтона, Гватемала, как стало известно, взяла обратно свою жалобу относительно иностранной агрессии, внесенную ею раньше в «межамериканскую комиссию по обеспечению мира» (в которую входят США, Мексика, Аргентина, Бразилия, Куба). Представители этой комиссии истолковали решение Гватемалы как признак того, что она надеется, что лишь Совет Безопасности ООН поможет прекращению вооруженного вторжения.

События в Гватемале

ЛОНДОН, 23 июня. (ТАСС). Корреспондент агентства Рейтер передал выдержки из коммюнике гватемальской армии о военных действиях против интервентов.

В коммюнике говорится, что правительственные войска остановили наступление противника в районе Пуэрто-Барриоса — главного порта Гватемалы на побережье Карибского моря.

«Противник предпринял две атаки — главную, вдоль железнодорожной линии со стороны Пуэрто-Барриоса, и другую — вдоль морского побережья.

Первое наступление было отбито в результате сильной контратаки, которая заставила войска противника отступить в направлении Санто-Томаса, что не дает им возможности бежать».

«Вторая атака также была безуспешной, поскольку правительственные войска захватили эти отряды в момент, когда они выгружались с бота, и захватили также груз оружия на этом боте».

В коммюнике отмечаются также успехи правительственных войск в районе Чикимула—важного города, расположенного в 65 милях к востоку от гор. Гватемалы и в 20 милях к западу от гондурасской границы.

«После ожесточенного боя правительственные войска разгромили противника, который бежал в полном беспорядке в направлении Кесальтепека (в 10 милях к юго-востоку)».

«Последние сообщения свидетельствуют о том, что ведется преследование противника и что противник несет значительные потери».

«В результате операций, которые представляют первоначальную фазу генерального наступления, наша армия причинила противнику значительные потери и захватила большое число военнопленных и значительное количество оружия, боеприпасов, средств связи, снаряжения и грузовые автомашины различных типов с военными материалами».

Гватемала дает отпор интервентам

НЬЮ-ЙОРК, 23 июня. (ТАСС). По сообщению корреспондента агентства Ассошиэйтед Пресс из Тегусигальпы (столица Гондураса), отряды интервентов, вторгшиеся в Гватемалу, опубликовали коммюнике, в котором признают, что главный порт Гватемалы город Пуэрто-Барриос попрежнему находится в руках гватемальского правительства.

По сообщению корреспондента агентства Юнайтед Пресс, самолеты интервентов во время вчерашнего полета над столицей Гватемалы встретили плотный огонь зенитной артиллерии.

Народы Латинской Америки осуждают американскую интервенцию в Гватемале

НЬЮ-ЙОРК, 23 июня. (ТАСС). Как явствует из сообщений корреспондентов агентства Юнайтед Пресс, единый профсоюзный центр чилийских трудящихся, насчитывающий 500 тыс. членов, объединенных в 53 профсоюзах, постановил провести одночасовую забастовку в знак протеста против американского вооруженного вторжения в Гватемалу.

Студенты Панамского университета объявили 22 июня 24-часовую забастовку протеста против американской интервенции в Гватемале.

БУЭНОС-АЙРЕС, 23 июня. (ТАСС). Аргентинская печать осуждает американскую вооруженную интервенцию против Гватемалы. Газета «Демократия» указывает, что «вторжение на территорию Гватемалы всколыхнуло весь континент».

Ответы Черчилля на вопросы в палате общин

ЛОНДОН, 23 июня. (ТАСС). Как сообщило лондонское радио, вчера в английской палате общин был задан ряд вопросов относительно предстоящей поездки Черчилля и Идена в Вашингтон.

Отвечая на эти вопросы, премьер-министр Черчилль сказал, что для переговоров в Вашингтоне не намечено никакой определенной повестки дня. Однако, сказал он, я надеюсь в ходе переговоров обменяться мнениями по всем вопросам, имеющим большое значение в настоящее время.

Черчилль опроверг утверждение о том, что решение об организации вашингтонских переговоров означает провал Женевского совещания. По существу, сказал Черчилль, решение о проведении вашингтонских переговоров было принято 20 апреля, когда Женевское совещание еще не начиналось.

Далее Черчилль заявил, что ему весьма приятно отметить тот факт, что его дружественные высказывания о Советском Союзе (на собрании консервативной организации «Примроз лиг» 30 апреля.—**Ред.**) были благоприятно приняты в руководящих советских кругах. Английское правительство, заявил он, разумеется, не упустит ни одной возможности для улучшения отношений с Советским Союзом.

В английской палате общин

ЛОНДОН, 24 июня. (ТАСС). Как сообщает агентство Пресс Ассошиэйшн, выступая вчера в палате общин в прениях по вопросам внешней политики, лидер оппозиции Эттли отметил усилия, предпринятые Иденом в Женеве, и добавил: «Мне кажется, было совершенно ясно, что Молотов также добивался успеха совещания».

«Я считаю, — продолжал Эттли, — что самой знаменательной чертой совещания было то, что впервые в совещании в Европе принимали участие подлинные правители Китая. Поистине нелепо, что до сих пор нынешнее правительство Китая не считается признанным правительством этой страны... По моему мнению, истинным препятствием к урегулированию в Корее служит то, что до сих пор не признано положение Китая и что Китай не занимает принадлежащего ему места в Организации Объединенных Наций».

Лидер либеральной партии Клемент Дэвис, в частности, заявил: «Для того, чтобы достичь мира, и достичь его, следуя по пути разума, а не с помощью лавины войны, нужно, во-первых, чтобы правительство Китая было признано всеми, включая США, и, во-вторых, чтобы это правительство заняло принадлежащее ему место в Организации Объединенных Наций».

Консерватор Роберт Бутби выразил сомнение в том, действительно ли Соединенные Штаты хотели какого-либо мирного урегулирования в Женеве.

Окончание сессии подкомитета комиссии ООН по разоружению

ЛОНДОН, 23 июня. (ТАСС). Подкомитет комиссии ООН по разоружению, сессия которого происходила в Лондоне, опубликовал коммюнике, в котором говорится: «22 июня в Ланкастер Хаузе состоялось 20-е и последнее заседание подкомитета комиссии ООН по разоружению, проходившее под председательством посла Якова Малика. Был рассмотрен и одобрен всеми членами подкомитета доклад подкомитета для представления комиссии по разоружению. Было решено, что этот доклад будет передан для опубликования в печати 24 июня одновременно в Лондоне и в штаб-квартире Организации Объединенных Наций в Нью-Йорке».

Было также решено, что протоколы подкомитета, которые до сих пор были секретными, будут преданы гласности.

НОВОСТИ СПОРТА

Первенство Тбилиси по велоспорту

Закончилось лично-командное первенство Тбилиси на 1954 год по велосипедному спорту. В соревнованиях участвовали сильнейшие велосипедисты спортивных общества «Спартак», «Динамо», «Наука», «Шахтер», «Локомотив» и «Медик».

В личном зачете Г. Джохадзе («Спартак») победил в гите на 200 метров с места и на 1.000 метров. Его время — 12,8 секунды и 1 минута 16,7 секунды. Он первенствовал также в гонке на 4 километра и в гонке за лидером на 25 километров. 100-круговую гонку выиграл К. Шенгелия («Динамо»).

Среди женщин А. Иванова («Спартак») вышла победительницей в гите на 200 и 500 метров и в гонке на 2 километра. Спринтерскую гонку выиграла М. Хечоян («Локомотив»).

М. Хечоян («Локомотив») и М. Диасамидзе («Спартак») выступали на побитие рекордов. М. Диасамидзе улучшила республиканский рекорд в гите на 200 метров с хода, показав время 14,2 секунды. М. Хечоян в гите на 500 метров показала время 38,3 секунды, а 1.000 метров с места преодолела за 1 минуту 24,6 секунды, улучшив тем самым республиканские рекорды.

Велосипедисты «Спартака», заняв первое место, завоевали переходящий кубок городского комитета по физкультуре и спорту. На втором месте — команда «Динамо», на третьем — «Наука».

* * *

На снимке: тренировка спортсменов на тбилисском велостадионе.

Фото М. Квирикашвили.

Соревнование по стендовой стрельбе

В Куйбышеве на стенде военно-охотничьего общества состоялась традиционная встреча сильнейших стрелков-стендовиков Куйбышева, Тбилиси, Баку, Горького, Ростова-на-Дону и Саратова.

Успешно выступала команда Тбилиси, в состав которой входили мастера спорта З. Мачханели, Б. Антонов, Д. Цагареишвили, Ш. Чахнашвили, Б. Гобарев, П. Саркисов.

В стрельбе на траншейном стенде участники команды поразили 558 тарелочек из 700 и заняли первое место.

В личном первенстве Мачханели занял второе место. Он выбил 187 очков из 200 возможных, отстав на одно очко от неоднократного чемпиона Советского Союза мастера спорта Н. Могилевского (Ростов-на-Дону).

В стрельбе на круглом стенде мастер спорта П. Саркисов поразил 90 тарелочек из 100, заняв первое место.

Первое место в общекомандном зачете заняла команда города Куйбышева, набравшая 880,75 очка, на втором месте команда Тбилиси—879,25 очка, на третьем Баку — 842,25 очка.

Встречи боксеров

25 июня в Тбилиси, в помещении Государственного цирка начинаются всесоюзные соревнования по боксу среди юношей и взрослых на первенство Центрального совета добровольного спортивного общества «Пищевик».

В соревнованиях принимают участие команды Москвы, Ленинграда, Курска, Краснодара, Ставрополя, Махач-Калы, Одессы, Челябинска, а также сборные команды Азербайджана, Грузии и Армении.

В числе участников первенства—неоднократный чемпион Советского Союза заслуженный мастер спорта Грейнер, мастера спорта Н. Дарбаисели и Серегин, чемпион Советского Союза среди юношей Варданян и другие.

Шахматный матч СССР — США

НЬЮ-ЙОРК, 24 июня. (ТАСС). Вчера состоялся четвертый, заключительный тур шахматного матча между командами Советского Союза и Соединенных Штатов.

Бронштейн в ферзевом дебюте быстро переиграл своего противника Денкера и выиграл важную центральную пешку. Затем советский гроссмейстер жертвой ладьи форсировал победу.

Петросян, играя черными, в сложной борьбе получил преимущество в партии с чемпионом Соединенных Штатов Бизгайером и последовательной игрой реализовал свой перевес. На 43-м ходу Бизгайер сдался.

Тайманов провел недостаточно обоснованную комбинацию во встрече с Эвансом и в результате потерял качество. Американский мастер атакой на королевском фланге добился победы.

После спокойной игры вничью закончились партии Решевский — Смыслов и Котов—Р. Бирн.

Три партии отложены. У Геллера значительный позиционный перевес против Горовица.

Таким образом, счет матча сейчас 18,5:9,5 в пользу команды Советского Союза.

Сегодня будут доигрываться отложенные партии, в том числе партия Р. Бирн—Котов из третьего тура.

Гроссмейстер И. БОНДАРЕВСКИЙ.

Успехи борцов Грузии

В Ростове-на-Дону закончились Всесоюзные лично-командные соревнования по классической борьбе на первенство Центрального совета добровольного спортивного общества «Буревестник». В соревнованиях участвовали сборные команды борцов ряда союзных республик.

Больших успехов добилась вторая сборная команда борцов Грузии, которая завоевала первое место и переходящий кубок Центрального совета «Буревестник». На втором месте оказалась команда борцов Армении, на третьем — первая команда Грузии.

Среди победителей личного первенства—грузинские борцы Д. Гванцеладзе, И. Чхартишвили, Д. Манелишвили и Р. Абашидзе. В своих весовых категориях они завоевали звание чемпионов общества.

26 июня, в 9 часов вечера, в зале партийной библиотеки Лагодехского райкома КП Грузии редакция газеты «Заря Востока» совместно с лагодехским райкомом партии проводит собрание читателей. Порядок дня: **«Газета и письма читателей».**

Редактор И. ЧХИКВИШВИЛИ.

КУТАИССКИЙ СЕЛЬСКОХОЗЯЙСТВЕННЫЙ ИНСТИТУТ

производит прием студентов в 1954-55 учебном году на следующие факультеты:

1. На факультет субтропического хозяйства — по специальностям: а) субтропическое хозяйство (русский и грузинский секторы) и б) декоративное садоводство.

2. На факультет технологии плодов, овощей и продуктов субтропических культур — по специальностям: а) технология плодов и овощей и б) технология продуктов субтропических культур (грузинский и русский секторы).

3. На факультет механизации субтропического хозяйства.

4. На факультет шелководства.

В институт принимаются граждане СССР в возрасте от 17 до 35 лет, имеющие законченное среднее образование и успешно выдержавшие установленные для поступающих вступительные экзамены.

Примечание. Лица, окончившие специальные техникумы, допускаются к экзаменам при наличии 3-летнего производственного стажа работы. Указанный стаж не требуется от лиц, включенных в 5% выпуска техникума, и лиц, находившихся по окончании техникума на действительной военной службе.

Без вступительных экзаменов принимаются лица, окончившие среднюю школу с золотой или серебряной медалью «За отличные успехи и примерное поведение», а также лица, окончившие техникум с отличием, включенные в 5% выпуска и поступающие в институт по специальности в течение двух лет со дня окончания техникума.

Остальные лица сдают вступительные экзамены:

1. На факультетах субтропического хозяйства и шелководства — по физике, химии, русскому языку и литературе (устно и письменно), грузинскому языку и литературе (устно и письменно).

Примечание. На русском секторе факультета субтропического хозяйства поступающие сдают экзамены по русскому языку и литературе (устно и письменно), физике и химии.

2. На факультете технологии плодов, овощей и продуктов субтропических культур — по математике, физике, химии, русскому языку и литературе (устно и письменно), грузинскому языку и литературе (устно и письменно) и одному из иностранных языков (английский, немецкий или французский).

Примечание. На русском секторе этого факультета поступающие сдают экзамены по математике, физике, химии, русскому языку и литературе (устно и письменно) и одному из иностранных языков.

3. На факультете механизации субтропического хозяйства— по математике, физике, химии, русскому языку и литературе (устно и письменно), грузинскому языку и литературе (устно и письменно).

Заявления подаются на имя директора института до 31 июля с приложением следующих документов:

1) автобиография,

2) аттестат зрелости (диплом) об окончании среднего учебного заведения (в подлиннике),

3) три фотокарточки размером 3×4 см. без головного убора,

4) паспорт (предъявляется лично),

5) справка об отношении к воинской обязанности.

Поступающие должны пройти врачебную комиссию при институте.

Вступительные экзамены проводятся с 1 августа по 20 августа.

Занятия начнутся 1 сентября.

Зачисленные в институт студенты будут обеспечены общежитием и стипендией на общем основании.

Адрес института: Грузинская ССР, гор. Кутаиси, ул. Революции 1905 года, 2.

Дирекция института.

ГРУЗИНСКАЯ ГОСУДАРСТВЕННАЯ ФИЛАРМОНИЯ

ЛЕТНИЙ ТЕАТР (Плехановский пр., 123).

ГАСТРОЛИ ГОСУДАРСТВЕННОГО МОСКОВСКОГО ЦЫГАНСКОГО ТЕАТРА „РОМЭН"

1 и 4 июля
И. Ром-Лебедев
ДОЧЬ ШАТРОВ

2 и 6 июля
И. Хрусталев
ЧЕТЫРЕ ЖЕНИХА

3, 5 и 11 июля
В. Василько
ДЕВУШКА СЧАСТЬЯ ИСКАЛА

4 июля днем, 7 и 10 июля
И. Хрусталев
СЛОМАННЫЙ КНУТ

8 июля
Н. Нарожный и Н. Карельская
ЦЫГАН МИХАЙЛО

9 июля и 11 июля днем
А. Антопольский
О ТЕХ, КТО ЛЮБИТ

Открыта предварительная продажа билетов.

Н. Г. Туманишвили, Т. Г. Труфанова, Е. А. Гогоберидзе, Н. С. Туманишвили с семьями извещают о смерти матери, свекрови, тещи, бабушки и прабабушки
Марии Гавриловны Туманишвили-Гедеванишвили.
Гр. паних. 25 июня, в 8 час. веч., на кв. — Белинская ул., 20. Вынос 26 июня, в 6 час. веч., на кладбище в Ваке.

М. Т. и Л. Т. Ильины извещают о смерти отца
Терентия Дмитриевича Ильина.
Гр. паних. 25 июня, в 8 час. веч., на кв.— Ставропольская ул., 20. Вынос 26 июня в 6 час. веч.

СЕГОДНЯ В ТЕАТРАХ

Театр оперы и балета имени З. Палиашвили — «Евгений Онегин» (с уч. Георгиевой, в 8 ч. веч.); **театр имени Ш. Руставели** (гастроли Львовского драматического театра им. М. Заньковецкой) — «Камо» (в 8 ч. веч.); **театр армянской драмы** — «Страна родная» (в 8 ч. веч.); **театр санкультуры**— «Хороший товарищ» (в 8 ч. веч.).

ТБИЛИССКИЙ ОРДЕНА ЛЕНИНА ТЕАТР ОПЕРЫ И БАЛЕТА им. З. ПАЛИАШВИЛИ

25 июня
П. Чайковский — ЕВГЕНИЙ ОНЕГИН
с участием КАТИ ГЕОРГИЕВОЙ (Болгария) (сопрано).

26 июня
Р. Леонкавалло — ПАЯЦЫ—в концертном исполнении
и концертное отделение
с участием ДИМИТРА УЗУНОВА и ДАВИДА ГАМРЕКЕЛИ.

27 июня днем
Р. Глиэр — КРАСНЫЙ МАК
Начало в 12 час. дня.

27 июня вечером
ТВОРЧЕСКИЙ ВЕЧЕР
народного артиста Союза ССР, лауреата Сталинской премии
Петре АМИРАНАШВИЛИ
в связи с 25-летием артистической деятельности.

Подробности в афишах.

ПАРК ДОМА ОФИЦЕРОВ
(Плехановский пр., 73).
25 и 26 июня
ПРОЩАЛЬНЫЕ КОНЦЕРТЫ
ГОСУДАРСТВЕННОГО ЭСТРАДНОГО ОРКЕСТРА АРМЕНИИ
Художественный руководитель—заслуженный деятель искусств композитор
Артемий АЙВАЗЯН.
Начало в 9 часов вечера (время местное).
Предварительная продажа билетов в кассе парка.

АДРЕС РЕДАКЦИИ и ИЗДАТЕЛЬСТВА: Тбилиси, пр. Руставели, 42. ТЕЛЕФОНЫ: заместителя редактора — 3-18-04, 3-18-07, ответственный секретарь — 3-17-06, секретариат — 3-59-65, приемная — 3-11-24; ОТДЕЛЫ: партийной жизни — 3-14-82, пропаганды марксистско-ленинской теории — 3-11-22, советского строительства, обзоров печати — 3-30-61, литературы и искусства — 3-63-28, культуры—3-11-22, промышленности, транспорта и товарооборота — 3-22-82, сельского хозяйства — 3-19-49, республиканской информации—3-17-03, писем—3-12-83, местных корреспондентов — 3-16-27, иностранный — 3-17-44. Издательство — 3-22-63. Прием объявлений — 3-18-02. Бухгалтерия — 3-64-42. Директор типографии — 3-16-70. Техническая часть — 3-11-28.

Типография «Заря Востока» им. А. Ф. Мясникова Главного управления по делам полиграфической промышленности, издательств и книжной торговли Министерства культуры Грузинской ССР. УЭ01198