ПРОЛЕТАРИИ ВСЕХ СТРАН, СОЕДИНЯЙТЕСЬ!

ЗАРЯ ВОСТОКА

ГОД ИЗДАНИЯ 30-й

ОРГАН ЦЕНТРАЛЬНОГО и ТБИЛИССКОГО КОМИТЕТОВ КП (б) ГРУЗИИ

„ზარია ვოსტოკა"-საქართველოს კ.პ.(ბ) ცენტრალური და თბილისის კომიტეტების ორგანო

№ 39 (8305) Пятница, 15 февраля 1952 г. Цена 20 к.

Отчеты и выборы партийных органов

В первичных партийных организациях городов и сельских районов Тбилисской и Кутаисской областей, в которых истек срок полномочий выборных органов, проводятся отчетно-выборные собрания. В конце февраля и в марте состоятся районные, городские, а затем—областные партийные конференции.

Отчеты и выборы руководящих партийных органов—большое событие в жизни наших партийных организаций. В новых областях Грузинской ССР они проводятся впервые.

На отчетно-выборных партийных собраниях подводятся итоги партийной работы за отчетный период. Широко используя свои уставные права, коммунисты всесторонне обсуждают отчетные доклады, выявляют на основе развернутой критики и самокритики недостатки в практической деятельности партийных, советских, хозяйственных органов, намечают пути устранения этих недостатков, дальнейшего под'ема всей внутрипартийной работы.

Отчетно-выборные собрания показывают, что партийные организации многих предприятий, учреждений и колхозов политически еще больше выросли и организационно окрепли. Они накопили значительный опыт партийно-организационной и партийно-политической работы, умело сочетают ее с хозяйственной деятельностью, подчиняют главной задаче—выполнению государственных планов, борьбе за дальнейший под'ем народного хозяйства и культуры.

Отличительная черта нынешней отчетно-выборной кампании партийных органов заключается в большом росте политической активности коммунистов. Они подвергают большевистской критике недочеты в работе партийных организаций, вносят деловые предложения с целью улучшить руководство партийных комитетов местами, поднять еще выше роль первичных партийных организаций в коммунистическом строительстве.

Первичные партийные организации несут большую ответственность за работу промышленных и транспортных предприятий, за хозяйственную деятельность колхозов, совхозов и машинно-тракторных станций, за работу государственного аппарата, всех советских учреждений. Вот почему вопросы партийной работы в промышленности, сельском хозяйстве, в научных, в творческих организациях и учреждениях занимают важное место на отчетно-выборных собраниях. Это вполне понятно. Только настоящая забота о дальнейшем техническом прогрессе в промышленности, о широкой механизации трудоемких работ на предприятиях и в колхозах, только глубокое изучение экономики производства может обеспечить прочные, длительные хозяйственные успехи. Учитывая это, коммунисты сельскохозяйственной артели имени **Ленина** селения Норио, Гареубанского района, потребовали от вновь избранного бюро глубже вникать в экономику колхоза, возможно шире использовать электроэнергию в сельскохозяйственном производстве, расширить площади под зерновыми культурами.

В центре внимания отчетно-выборных собраний стоят вопросы решительного улучшения идеологической, всей партийно-политической работы, усиления борьбы с пережитками капитализма в сознании людей, борьбы за охрану социалистической собственности, за укрепление советской законности.

Коммунисты Тбилисской камвольно-суконной фабрики, обсуждавшие отчетный доклад, критиковали партийное бюро за то, что оно уделяет мало внимания борьбе с потерями на производстве. Они потребовали повысить уровень политико - воспитательной работы среди рабочих, инженерно-технических работников и служащих, усилить руководство социалистическим соревнованием за улучшение качества продукции, за снижение ее себестоимости, за строжайшую экономию сырья, материалов, электроэнергии и топлива.

Социалистическая собственность, являющаяся основой советского строя, — священна и неприкосновенна. Постоянная забота о ее сохранности, об укреплении советской законности — долг каждой первичной партийной организации и, в первую очередь, партийных организаций органов суда и прокуратуры. С полным пониманием этого долга обсуждали отчетный доклад секретаря партийного бюро тов. Ш. Гогуадзе коммунисты Верховного суда Грузинской ССР. Отчетно-выборное собрание приняло решение о том, чтобы была поднята еще выше пропагандистская и массово-политическая работа среди судебных работников, о необходимости постоянно заниматься повышением их деловой квалификации, воспитывать в каждом из них чувство ответственности за порученное дело, за строгое соблюдение советских законов.

Отчетно-выборное собрание, как в зеркале, отражает всю работу первичной партийной организации. Там, где коммунисты воспитываются в духе нетерпимого отношения к недостаткам, в духе принципиальной большевистской критики и самокритики, где уровень партийно-политической, партийно-организационной работы высок, отчеты и выборы партийных органов проходят организованно, при большой политической самодеятельности участников собраний.

Но так обстоит дело не везде. В партийной организации второй городской больницы (Сталинский район гор. Тбилиси), например, дал о себе знать низкий уровень внутрипартийной работы. Это сказалось не только в отчетном докладе секретаря партийного бюро, но и в выступлениях участников прений. Они всячески старались обойти острые углы, затушевать серьезные недочеты в работе, «не обидеть» кого-либо из руководящих медицинских работников.

К сожалению, эта партийная организация не составляет исключения. Плохо были проведены, в частности, отчетно-выборные собрания первичных партийных организаций «Грузсельхозтехкультснаба» района имени 26 комиссаров, онкологической больницы района имени Орджоникидзе (Тбилиси), кинотеатра имени Руставели.

Это в значительной мере об'ясняется тем, что партийные комитеты не позаботились своевременно о подготовке отчетно-выборных собраний, не оказали необходимой помощи секретарям партийных бюро в составлении отчетных докладов. Больше того, бюро Ленинского райкома пришлось отменить результаты тайного голосования отчетно-выборных собраний первичных партийных организаций ресторана железнодорожной станции Тбилиси и колхозного рынка из-за нарушения самими представителями райкома инструкции ЦК ВКП(б) «О проведении выборов руководящих партийных органов».

Отчетно-выборные собрания первичных партийных организаций являются серьезной подготовкой к предстоящим партийным конференциям. Обязанность партийных комитетов — учесть недостатки в подготовке к проведению собраний, добиться, чтобы отчеты и выборы во всех первичных партийных организациях прошли на высоком идейно-политическом уровне, на основе строгого соблюдения внутрипартийной демократии, требований Устава ВКП(б) и инструкции о выборах, на основе широко развернутой большевистской критики и самокритики.

Отчетно-выборные собрания и партийные конференции с новой силой мобилизуют партийные организации Тбилисской и Кутаисской областей на борьбу под руководством обкомов и ЦК КП(б) Грузии за выполнение задач, поставленных партией, великим **Сталиным.**

Собрание агитаторов и пропагандистов Москвы

13 февраля в МГК ВКП(б) состоялось собрание агитаторов и пропагандистов города Москвы.

Собрание открыл секретарь МГК ВКП(б) тов. Донской.

Инструктивный доклад на тему: «34-я годовщина Советской Армии и Военно-Морского Флота СССР» сделал начальник Главного политического управления Советской Армии тов. Ф. Ф. Кузнецов. (ТАСС).

В честь 34-й годовщины Советской Армии и Военно-Морского Флота

В городах и селах страны развернулась подготовка к 34-й годовщине Советской Армии и Военно-Морского Флота. В эти дни повсеместно проводятся доклады, лекции и беседы на темы: «Партия **Ленина—Сталина** — организатор и руководитель Вооруженных Сил Советского государства», «**В. И. Ленин** и **И. В. Сталин**—организаторы и вожди Советской Армии», «Советская Армия и Военно-Морской Флот — оплот мира и безопасности нашей Родины» и другие.

В Центральном Доме Советской Армии имени М. В. Фрунзе состоялся вечер-встреча солдат и офицеров московского гарнизона с военными художниками студии имени М. Б. Грекова.

В первичных организациях Добровольного общества содействия армии, авиации и флоту открыты выставки, показывающие героическую историю Советской Армии и Военно-Морского Флота. В честь славной даты в городах и селах проходят массовые соревнования по лыжному, буерному, мотоциклетному, стрелковому и конному спорту. (ТАСС).

Новые книги

Государственное издательство политической литературы выпустило отдельной брошюрой статью М. И. Калинина «О работе **В. И. Ленина** «Что такое «друзья народа» и как они воюют против социал-демократов?».

* * *

Государственное издательство политической литературы выпустило в свет брошюру с текстом Сообщения Центрального Статистического Управления при Совете Министров СССР «Об итогах выполнения государственного плана развития народного хозяйства СССР в 1951 году».

Тираж брошюры — 200 тысяч экземпляров. (ТАСС).

НАВСТРЕЧУ СЛАВНЫМ ГОДОВЩИНАМ

★

Соревнование железнодорожников и горняков

ЧИАТУРА. **(Наш корр.).** План добычи марганца ежегодно возрастает. Это ставит серьезные задачи перед работниками транспорта. От хорошей работы железнодорожников во многом зависит бесперебойная работа рудников и, в частности, обогатительных фабрик. В то же время успешная работа марганцевых предприятий помогает железнодорожникам в выполнении их плановых заданий.

На днях в Чиатурском городском комитете партии состоялось собрание актива станций Шорапани и Чиатура Закавказской железной дороги и транспортного отдела треста «Чиатурмарганец». Оно было посвящено заключению договора о социалистическом соревновании на 1952 год.

Железнодорожники обязались своевременно подавать вагоны в назначенные места, ускорить их оборот против заданных норм, содержать составы поездов в образцовом состоянии. Работники транспортного отдела треста приняли вызов железнодорожников и со своей стороны взяли обязательства сократить на 10 минут время, положенное на погрузку вагонов, усилить погрузку марганца в ночное время, содержать в образцовом состоянии железнодорожные тупики. Приняты и другие обязательства, выполнение которых будет способствовать дальнейшему укреплению дружбы железнодорожников и горняков.

За высокий урожай всех культур

Укрупненный колхоз имени Сталина селения Ередви успешно закончил 1951 хозяйственный год. Главное достижение артели за минувший год — высокий урожай пшеницы, свеклы и других культур.

Взяв курс на широкое внедрение в полеводство достижений агрономической науки и передовиков сельского хозяйства, колхоз внес на гектар под озимые по 9—10 центнеров минеральных удобрений. 300 гектаров засеяны озимой пшеницей перекрестным способом. За лето колхозники два раза провели ручную прополку посевов. В результате с каждого из 453 гектаров колхоз в среднем собрал по 20,6 центнера зерна, а на семенных участках по 26—27 центнеров.

Несмотря на засушливое лето 1951 года, план урожайности по кукурузе и картофелю также был выполнен. Сахарной свеклы по плану намечалось получить 177 центнеров с гектара, фактически получили по 292 центнера.

Выполнив первым долгом поставки хлеба государству, колхоз вернул семенную ссуду, рассчитался с машинно-тракторной станцией за выполненные в колхозе работы. После этого колхозникам было выдано авансом по 5 килограммов пшеницы на трудодень.

Готовясь к 34-й годовщине Советской Армии и 31-й годовщине Советской Грузии, колхозники стремятся закрепить и развить достигнутые успехи, вырастить в этом году высокий урожай всех культур.

Агроном Т. ЦАГАРЕЙШВИЛИ.

Обязательства мраморщиков

ТЕЛАВИ. **(Наш корр.).** Коллектив Лопетского управления Грузмрамора добился серьезных успехов в выполнении обязательств, взятых в честь 34-й годовщины Советской Армии и 31-й годовщины Советской Грузии.

Январский производственный план был выполнен на 114 процентов. Продолжая соревнование, коллектив взял новое, повышенное обязательство: выполнить февральский производственный план к 25 февраля на 150 процентов.

Передовики соревнования

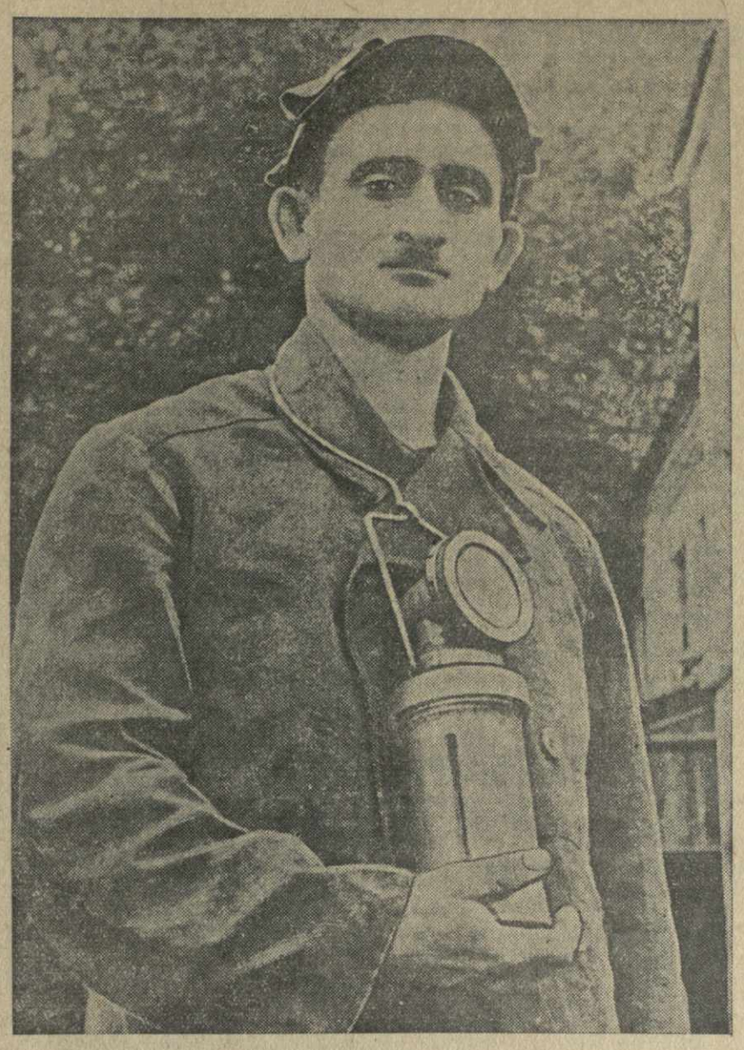

Ткварчели. На снимке: проходчик шахты имени Сталина Николай Хачиперадзе — один из лучших проходчиков и рационализаторов ткварчельских шахт.
Фото С. Короткова.

Почетные шахтеры

ТКВАРЧЕЛИ. **(Наш корр.).** 79 почетных шахтеров трудятся в лавах и забоях ткварчельских шахт.

Как неутомимый новатор производства славится в Ткварчели проходчик Н. Хачиперадзе. Задание прошлого года он выполнил на 287 процентов. Сейчас тов. Хачиперадзе выступил инициатором соревнования среди шахтеров за снижение трудоемкости каждой производственной операции. Руководя бригадой, он так организовал труд, что бригада успешно справляется с двумя горными работами — проходкой вентиляционного штрека и бурением бутовых штреков.

Высоким мастерством на такой сложной работе, как навалоотбойка, прославился старейший ткварчельский шахтер З. Жиба. Его бригада выполняет задания на 120—150 процентов. Это достигается слаженностью в работе, хорошей подготовкой рабочего места, высокой культурой труда.

Тов. Жиба в 1951 году добыл 5.220 тонн угля. Это почти на 1.000 тонн больше, чем предусмотрено нормой. За шесть послевоенных лет он дал стране 8.000 тонн угля сверх плана.

От рабочего-навалоотбойщика до помощника начальника участка прошел в Ткварчели путь почетный шахтер Андрей Бессараб.

Среди почетных шахтеров — десятник по вентиляции З. Чемерис, работающий в шахтах более 30 лет, навалоотбойщик Н. Агарков, крепильщики Н. Андрющенко и Е. Бабий, рабочий подземного транспорта К. Бреговадзе и другие гвардейцы угольного фронта.

Включившись в социалистическое соревнование с горняками Ткибули, почетные шахтеры множат свои успехи в борьбе за уголь, самоотверженным трудом увлекают за собой весь горняцкий коллектив, передают свой богатый опыт горняцкой молодежи.

П. КРАСИНСКИЙ.

Сталевары-скоростники

РУСТАВИ. **(Наш корр.).** На Закавказском металлургическом заводе с каждым днем все шире развертывается социалистическое соревнование в честь знаменательных дат — 34-й годовщины Советской Армии и 31-й годовщины Советской Грузии.

Сталевар Шалва Кухалейшвили, перенимая опыт знатного сталевара Запорожья С. Якименко, каждую плавку выпускает скоростными методами. Внедрив скоростной режим плавки, молодой сталевар рационально расходует руду, вспомогательные материалы, электроэнергию, намного снижая тем самым себестоимость продукции.

Скоростной метод работы Шалвы Кухалейшвили изучается в стахановских школах, распространяется и на другие печи мартеновского цеха.

Нерушимая дружба двух великих народов

ШАНХАЙ, 13 февраля. (ТАСС). Газета «Дагунбао» опубликовала сегодня статью, посвященную 2-й годовщине Договора о дружбе, союзе и взаимной помощи между СССР и Китайской Народной Республикой.

«Великий договор, двухлетие которого мы отмечаем, — пишет газета, — открыл новую эру в китайско-советской дружбе и сотрудничестве и является прочной гарантией мира на Дальнем Востоке и во всем мире.

В течение двух лет со времени подписания договора бескорыстная помощь Советского Союза явилась для нас мощным стимулом в политическом, экономическом и культурном развитии нашей страны. Перенимать и использовать опыт Советского Союза — одна из важнейших предпосылок, которая обеспечивает успех нашего национального строительства».

Китайско-советская дружба и сотрудничество, указывает газета, зиждутся на твердой основе и построены на общности целей.

ШАНХАЙ, 13 февраля. (ТАСС). По сообщениям печати, 14 февраля в Шанхае, Нанкине, Кантоне и ряде других городов Китая открываются выставки фотографий и картин, показывающих борьбу советского народа за построение коммунизма и его успехи в мирном труде.

По сообщению газеты «Цзянсижибао», 3 февраля в городе Наньчан открылась фотовыставка о стройках коммунизма в СССР. На выставке представлено более 800 фотоснимков. Фотовыставка, посвященная жизни народов Советского Союза, открыта также в Янчжуне (провинция Северная Цзянсу). Она пользуется огромным успехом у местного населения. Многие крестьяне, осмотрев выставку, вступают в Общество китайско-советской дружбы.

НОВОСТРОЙКИ ЧЕХОСЛОВАКИИ

ПРАГА. (ТАСС). Народно-демократическая Чехословакия — страна новостроек. Сооружаются заводы, фабрики, шахты, электростанции, дороги. Многие из них уже вступили в эксплуатацию. В Кунчице, вблизи Остравы, возводится мощный металлургический комбинат, первая очередь, включающая доменную печь, коксовые батареи и другие об'екты, уже закончена. Полным ходом теперь идет монтаж блюминга и оборудования электростанции.

На востоке, близ города Кошице, начато строительство другого металлургического комбината, который через два года должен дать стране металл. В Готвальдовской области развернулось строительство крупной тепловой электростанции, которая одна в состоянии будет удовлетворить потребность в электроэнергии Готвальдовской и Брненской областей.

На чехословацких стройках широко применяются советские методы труда. Высокопроизводительные строительные машины, полученные из Советского Союза, ускоряют строительство новых промышленных предприятий в Чехословакии.

ПОД'ЕМ НАРОДНОГО ХОЗЯЙСТВА В АЛБАНИИ

ТИРАНА. (ТАСС). Опубликованное в газетах сообщение статистического управления при плановой комиссии об итогах выполнения плана экономического и культурного развития Народной Республики Албании в 1951 году свидетельствует о значительном развитии ряда важнейших отраслей народного хозяйства и, в частности, обрабатывающей и строительной промышленности.

Годовой план по валовой продукции промышленности выполнен почти на 106 процентов. Планом 1952 года намечено дальнейшее увеличение производства по министерству промышленности на 85 процентов; производство сахара возрастет более чем в три раза, тканей — почти в семь раз, электроэнергии, примерно, в два раза.

Значительно возрастут капиталовложения в строительной промышленности.

ПОКАЗ СОВЕТСКИХ КИНОФИЛЬМОВ В БОЛГАРИИ

СОФИЯ. (ТАСС). В связи с приближающейся 34-й годовщиной Советской Армии Союз болгаро-советских обществ организует по всей стране показ советских кинофильмов.

На экранах страны будут демонстрироваться советские фильмы: «Сталинградская битва», «Человек с ружьем», «Александр Матросов», «Как закалялась сталь», «Молодая гвардия» и др.

Показ советских фильмов начнется 18 февраля и продлится свыше 2 недель.

ПО СОВЕТСКОМУ СОЮЗУ

Всесоюзный рекорд планериста В. Я. Симонова

12 февраля авиационная спортивная комиссия Центрального аэроклуба СССР имени В. П. Чкалова утвердила в качестве всесоюзного рекорда достижение, установленное московским планеристом В. Я. Симоновым.

Спортсмен В. Я. Симонов после произведенной отцепки планера от самолета на высоте 1.475 метров, продолжая самостоятельно полет, достиг высоты 6.375 метров. Тем самым он установил всесоюзный рекорд в наборе высоты. (ТАСС).

Башенные краны

СВЕРДЛОВСК. Свердловский механический завод Министерства строительства предприятий машиностроения освоил производство новых башенных кранов, предназначающихся для строительства зданий в пять—шесть этажей. По сравнению с ранее выпускавшимися заводом механизмами они имеют повышенную грузопод'емность и увеличенную мощность моторов.

Производственные испытания нового крана показали его высокие эксплуатационные качества. Первые краны будут отправлены стройкам Москвы. (ТАСС).

Опера в районном Доме культуры

ЦЕСИС (ЛАТВИЙСКАЯ ССР). Оперу Рахманинова «Алеко» поставил молодой оперный коллектив Цесисского районного Дома культуры, об'единяющий 70 человек. Этим спектаклем была отмечена 115-я годовщина со дня смерти А. С. Пушкина.

Более восьмисот трудящихся пришли на оперное представление самодеятельного коллектива. Из Риги приехали представители Союза советских композиторов Латвии, республиканского Дома народного творчества, Комитета по делам культурно-просветительных учреждений. (ТАСС).

Гоголевские места в Ленинграде

ЛЕНИНГРАД. Около полувека назад в одной из петербургских газет была напечатана статья «По поводу одного позабытого дома». В ней говорилось, что многие петербуржцы изо дня в день проходят по Столярному переулку и «равнодушно заворачивают направо за угол, на Мещанскую, мимо невзрачного четырехэтажного дома. И никому в голову не придет, что в этом самом угловом доме, набитом большей частью бедным ремесленным людом, наверху, под самой крышей, семьдесят лет тому назад жил развеселый рассказчик Рудый Панько, от рассказов которого наборщики, набиравшие книгу, прыскали со смеху...»

Речь шла о сохранившемся доныне доме известного каретного мастера Иохима на Большой Мещанской улице, где по приезде в Петербург поселился молодой Гоголь. Будущий автор «Мертвых душ» служил тогда в одном из петербургских департаментов. Писатель любил этот район, населенный трудящимся людом. Тут открывалось широкое поле для наблюдений. Многие из них вошли в произведения Н. В. Гоголя. Увековечен и каретный мастер Иохим. Во втором действии «Ревизора» Хлестаков говорит: «Жаль, что Иохим не дал на прокат кареты...»

В Ленинграде много мест, связанных с жизнью и творчеством Н. В. Гоголя. С 1833 по 1836 год он жил в доме № 17 по бывшей Малой Морской улице, ныне она носит имя великого писателя. На доме установлена мемориальная доска. Маленькая квартира во дворе, которую занимал Н. В. Гоголь, была местом, где гений русской литературы писал свои лучшие вдохновенные страницы. Здесь он создавал «Ревизора» и другие произведения. Здесь же были начаты «Мертвые души».

Вот другие памятные места. Университет, где Н. В. Гоголь в 30-х годах прошлого века читал лекции по всеобщей истории, Академия художеств—здесь он посещал занятия по классу живописи. В Александринском театре, ныне Театре драмы имени А. С. Пушкина, Н. В. Гоголь присутствовал в 1836 году на премьере «Ревизора». (ТАСС).

Археологические находки на дне будущего моря

КАЗАНЬ. Здесь состоялось научное собрание археологов, историков и краеведов, посвященное итогам работы Куйбышевской археологической экспедиции Академии наук СССР в 1951 году. Об археологических открытиях в зоне Куйбышевской ГЭС рассказал начальник экспедиции профессор А. П. Смирнов.

Экспедиция, развернувшая работы на огромной территории от Самарской луки до Казани, обнаружила ценные археологические памятники, которые должны быть изучены прежде, чем их навсегда скроют волны будущего водохранилища.

Особую ценность для науки представляют впервые обнаруженные в Поволжье стоянки человека и найденные там рубящие орудия и кости животных, относящиеся к эпохе нижнего палеолита. По мнению ученых, эти стоянки существовали на территории Татарии и Ульяновской области около 100 тысяч лет до нашей эры. Интересные находки, относящиеся к концу бронзового века, обнаружены на территории Татарии. Богатством и многообразием отличаются предметы материальной культуры, найденные при раскопках в подгорной части столицы волжских болгар—Болгар Великий.

Летом отряды куйбышевской экспедиции, в которой примут участие ученые Казани и студенты казанских вузов, продолжат работу в Поволжье и в районах рек Свияга, Уса и Черемшан. (ТАСС).

Новое в проходке шахтных стволов

При проходке стволов одной из угольных шахт на Украине были встречены сильно обводненные участки. Приток воды в ствол достигал 350 кубических метров в час. Обычными подвесными насосами откачивать воду из забоя ствола было невозможно. Чтобы вести проходку в таких трудных условиях, был применен, по предложению инженера А. Д. Мусаеляна, эрлифт для откачки воды с большой глубины.

При этом способе в стволе бурилась специальная скважина. В нее опускались водопод'емная и воздушная трубы, открытые с обоих концов. В нижний конец воздушной трубы подается сжатый воздух под высоким давлением. Перемешиваясь с водой, воздух создает эмульсию, которая поднимается по водопод'емной трубе на поверхность.

Испытания показали, что применение эрлифта в таких условиях проходки может дать большой эффект и значительную экономию средств. Вода, поступающая в ствол, полностью откачивается эрлифтной установкой. Создалась возможность вести проходку в нормальных условиях. Забой ствола стал сухим. Темпы проходки примерно в два раза превысили обычные. (ТАСС).

Соревнование радистов-операторов

Оргкомитет ДОСААФ СССР решил провести 24 февраля всесоюзные соревнования радистов-операторов, посвященные 34-й годовщине Советской Армии и Военно-Морского Флота. В состязаниях примут участие члены радиоклубов и операторы, имеющие свои коротковолновые радиостанции. Спортсмены будут оспаривать первенство в скорости приема радиограмм на слух.

Всесоюзным соревнованиям предшествуют республиканские, краевые, областные и городские состязания радистов-операторов. В них продемонстрируют свое мастерство сотни членов Добровольного общества содействия армии, авиации и флоту. (ТАСС).

Нерушимая дружба советского и китайского народов

Передовая статья „Правды"—14 февраля

Два года назад—14 февраля 1950 года—в Москве был подписан договор о дружбе, союзе и взаимной помощи между Советским Союзом и Китайской Народной Республикой. Одновременно были подписаны соглашение о Китайской Чаньчуньской железной дороге, Порт-Артуре и Дальнем, соглашение о предоставлении Правительством СССР Правительству Китайской Народной Республики долгосрочного экономического кредита для оплаты поставок промышленного и железнодорожного оборудования из СССР.

В переговорах, предшествовавших подписанию договора, принимали участие Председатель Совета Министров СССР товарищ И. В. Сталин и Председатель Центрального Народного Правительства Китайской Народной Республики товарищ Мао Цзе-дун. Во время этих исторических переговоров, протекавших в атмосфере сердечности и дружественного взаимопонимания, были рассмотрены важные политические и экономические вопросы, касающиеся отношений между Советским Союзом и Китайской Народной Республикой.

Во вторую годовщину советско-китайского договора советский и китайский народы с радостью отмечают еще большее укрепление своей дружбы, ее замечательные плоды. Сегодня публикуются телеграммы товарища И. В. Сталина и товарища Мао Цзе-дуна.

В телеграмме товарища И. В. Сталина товарищу Мао Цзе-дуну говорится:

«По случаю второй годовщины подписания Советско-Китайского Договора о дружбе, союзе и взаимной помощи примите, т-щ Председатель, мои сердечные поздравления и пожелания дальнейшего укрепления союза и сотрудничества между Китайской Народной Республикой и Советским Союзом в интересах дела мира во всем мире».

В телеграмме товарища Мао Цзе-дуна товарищу И. В. Сталину говорится:

«По случаю второй годовщины со дня подписания Договора о дружбе, союзе и взаимной помощи между Китайской Народной Республикой и Союзом Советских Социалистических Республик разрешите мне от имени Правительства Китайской Народной Республики и китайского народа выразить великому советскому народу, Советскому Правительству и лично Вам глубокую благодарность и горячие поздравления.

Мы благодарим за то, что в течение двух лет Советское Правительство и советский народ, по духу Договора о дружбе, союзе и взаимной помощи между КНР и СССР и связанных с Договором Соглашений, оказывали Китайскому Правительству и китайскому народу горячую и бескорыстную поддержку, что во многом помогло восстановлению и развитию народного хозяйства и укреплению государства нового Китая.

Мы приветствуем укрепляющуюся с каждым днем великую дружбу китайского и советского народов. Мощный союз между Китаем и СССР является непобедимой силой и прочной гарантией в борьбе против империалистической агрессии и для защиты мира и безопасности на Дальнем Востоке, а также является гарантией победы в защите великого дела мира во всем мире.

Да здравствует нерушимая дружба и единство народов Китая и СССР!»

Советско-китайский договор закрепил исторические связи двух великих народов. Советский народ всегда испытывал глубокое чувство дружбы и уважения к китайскому народу, к его героической освободительной борьбе против феодального и империалистического гнета. Еще в 1925 году товарищ Сталин говорил: Силы революционного движения в Китае неимоверны. Они еще не сказались как следует. Они еще скажутся в будущем. Правители Востока и Запада, которые не видят этих сил и не считаются с ними в должной мере, пострадают от этого.

Руководимый своей славной коммунистической партией, китайский народ одержал историческую победу в национально-освободительном движении и создал Китайскую Народную Республику. Великий Китай, многие десятилетия страдавший под игом империалистов, стал единым, свободным и независимым государством. Торжество национально-освободительного движения в Китае явилось всемирно-исторической победой сил демократии и мира, новым сильнейшим ударом по всей системе мирового империализма и по всем планам империалистической агрессии в наше время.

Советский Союз первым признал Китайскую Народную Республику. Узы дружбы между двумя великими народами закрепил договор о дружбе, союзе и взаимной помощи. Согласно договору СССР и Китай обязались совместно предпринимать все имеющиеся в их распоряжении меры, необходимые для недопущения повторения агрессии и нарушения мира со стороны Японии или любого другого государства, которое прямо или косвенно об'единилось бы с Японией в актах агрессии. СССР и Китай заявили в договоре о своей готовности в духе искреннего сотрудничества участвовать во всех международных действиях, имеющих своей целью обеспечение мира и безопасности во всем мире, о готовности полностью отдавать свои силы скорейшему осуществлению этих целей.

Два года, прошедшие со дня заключения договора, показали могучую силу союза СССР и Китая, активно борющихся за сохранение и упрочение мира на Дальнем Востоке и во всем мире. Советско-китайский договор превратил дружбу между народами СССР и Китая в такую великую силу в деле укрепления мира во всем мире, равной которой нет и не было в истории человечества.

Советский Союз, верный своей мирной политике ведет неустанную борьбу за предотвращение войны и упрочение мира. Активно борется за мир Китайская Народная Республика. Дружба советского и китайского народов крепнет в совместной борьбе за сохранение мира на Дальнем Востоке и во всем мире. Советский и китайский народы единодушно поддержали Обращение Всемирного Совета Мира о заключении Пакта Мира между пятью великими державами и выступают в первых рядах международного движения сторонников мира.

Совершенно противоположную политику, политику разжигания новой войны и агрессии, проводят правящие круги США. Наиболее наглядно агрессивную политику американского блока разоблачает военная интервенция США в Корее, захват китайского острова Тайван. Американо-английский блок протащил сепаратный договор с Японией, являющийся не договором мира, а договором подготовки новой войны на Дальнем Востоке.

Но никакие политические и военные авантюры американских агрессоров не могут задержать роста и укрепления Китайской Народной Республики. Китайский народ уверенно строит новую, свободную жизнь. На этом пути он добился огромных побед в преобразовании страны. За короткий срок своего существования Китайская Народная Республика под руководством Коммунистической партии Китая сумела укрепить строй диктатуры народной демократии и успешно разрешить важнейшие хозяйственно-политические проблемы в борьбе за экономическую независимость от капиталистического мира, за индустриализацию страны и под'ем культуры.

Экономика Китая, сильно пострадавшая во время многолетней войны, успешно восстанавливается. Китайский народ развивает производительные силы, создает все необходимые условия для индустриализации страны. Сельскохозяйственное и промышленное производство в основном уже приблизилось к наивысшему довоенному уровню, а в ряде отраслей этот уровень значительно превзойден. Половину всей промышленной продукции Китая дает ныне государственная промышленность.

Революционные аграрные преобразования осуществлены в Китае на территории с общим населением свыше 310 миллионов человек, что составляет 76 процентов всего сельского населения страны. Тем самым в основном ликвидирована феодальная эксплуататорская система землевладения. Возросла производственная активность и политическая сознательность крестьян, все теснее сплачивающихся вокруг рабочего класса.

В Китае осуществляется грандиозная по своим масштабам культурная революция. Десятки миллионов рабочих и крестьян обучаются грамоте. Создается широкая сеть школ и культурных учреждений.

Народная власть в Китае подняла к активному творчеству миллионы трудящихся города и деревни, чья энергия целиком отдана строительству свободной и счастливой жизни. Став хозяевами своей страны, народные массы Китая проявляют чудеса трудового героизма. В этом — сила и непобедимость народного Китая, в этом — его будущее. Нет таких преград и трудностей, которых не смог бы преодолеть великий китайский народ, руководимый славной Китайской коммунистической партией и ее испытанным вождем товарищем Мао Цзе-дуном.

Новый Китай — единое и сильное народно-демократическое государство. Народная власть в Китае решительно подавляет империалистическую агентуру и контрреволюционеров. Растет и ширится патриотическое движение китайского народа против американской агрессии, за помощь героическому корейскому народу. Враждебные происки империалистов, их попытки установить экономическую блокаду не смогут остановить движение народного Китая вперед, по пути прогресса.

В строительстве новой жизни китайский народ опирается на бескорыстную братскую помощь и поддержку советского народа, на единство и сплоченность, успехи и растущее могущество великого лагеря мира и демократии, возглавляемого Советским Союзом.

Помощь Советского Союза Китайской Народной Республике имеет благородную цель содействовать развитию экономики Китая, укреплению его могущества и национальной независимости.

«Мы сердечно благодарим советский народ, — пишет китайская газета «Женьминьжибао», — за ту помощь, которую он оказал китайскому народу. За последние два года благодаря этой дружеской помощи быстрыми темпами шло экономическое и культурное строительство Китая; восстановлено и вновь построено большое число заводов, шахт, проведено колоссальное по своим масштабам ирригационное строительство на Хуайхэ и других реках Китая; восстановлены поврежденные и проложены новые железные дороги, повышена оборачиваемость вагонов, повышены производительные силы сельского хозяйства, успешно проведена борьба с сельскохозяйственными вредителями. Во всех этих областях помощь Советского Союза была чрезвычайно велика. Эта помощь является одним из решающих факторов быстрого прогресса Китая».

Трудящиеся Китая широко используют в своей работе передовой опыт советских людей, постоянно получают помощь советских специалистов. В Советский Союз приезжают делегации китайских трудящихся, советские делегации часто посещают Китай. Установлено постоянное и все расширяющееся культурное сотрудничество. Советско-китайские отношения являют собой яркий пример новых отношений между свободными народами, основанных на принципах пролетарского интернационализма.

Советско-китайский договор умножает силы и мощь всего демократического, антиимпериалистического лагеря. Воздействие советско-китайской дружбы на ход борьбы народов за мир и демократию все более возрастает. Успехи СССР и Китайской Народной Республики в мирном строительстве вдохновляют все народы на борьбу за мир, против происков империалистических поджигателей войны.

В день второй годовщины исторического договора между СССР и Китаем советский народ шлет своему великому другу и союзнику — китайскому народу сердечный привет и пожелания дальнейших успехов в строительстве новой жизни.

Да здравствует нерушимая дружба между Советским Союзом и Китайской Народной Республикой!

К советско-болгарским торговым отношениям

В результате успешно закончившихся переговоров между Министерством внешней торговли СССР и Торговой делегацией Народной Республики Болгарии 9 февраля с. г. подписан Протокол о взаимных поставках товаров Союза ССР и Болгарии на 1952 год.

Протоколом предусматривается дальнейшее увеличение товарооборота в 1952 году по сравнению с 1951 годом.

13 февраля с. г. Болгарская торговая делегация, возглавляемая Министром внешней торговли г. Ганевым, выбыла из Москвы.

Небрежность в важном деле

Во всех колхозах идет массовая агро-зоотехническая учеба. Колхозники без отрыва от работ занимаются на трехлетних курсах, повышают свое мастерство, изучают советскую агробиологическую науку и опыт новаторов сельского хозяйства.

Слушатели с большим интересом относятся к учебе: они узнали, что на курсах можно получить серьезные знания, которые позволят добиться новых успехов в борьбе за рост урожайности сельскохозяйственных культур и повышение продуктивности животноводства.

Но все это никак не относится к работе трехлетних курсов в некоторых колхозах Телавского района. В районе работают 24 группы первого и второго года обучения, в которых числится 534 колхозника.

Занятия проводятся в мало приспособленных для этой цели помещениях, нехватает инвентаря. У слушателей нет учебной литературы и тетрадей, у преподавателей — наглядных пособий.

Возьмем, к примеру, артель селения Курдгелаури. Здесь созданы две агротехнические группы. Посещают занятия не более 60 — 70 процентов слушателей. Учатся колхозники в конторе, не приспособленной для этой цели. Во всем повинен председатель артели И. Махнизашвили, не позаботившийся создать условия для нормальной учебы. Слушатели не имеют учебных пособий и тетрадей. Преподает на курсах неопытный молодой агроном Н. Джавахишвили. Она применяет совершенно недопустимый на курсах лекционный метод. У тов. Джавахишвили не оказалось ни годового плана учебы, ни плана проведения урока. Лекцию о культуре проса она провела вяло, не вызвав у колхозников интереса к новой культуре.

Так же неудовлетворительно проводит занятия в колхозе селения Кисисхеви агроном Н. Беганова. Работает она без учебного плана, нет у нее и плана проведения каждого урока. Преподавание, как и в курдгелаурском колхозе, ведется лекционным методом, при этом совершенно не используются образцы сортов озимой пшеницы.

Не налажена учеба колхозников в артели селения Лапанкури. Председатель правления И. Мтварелишвили и зоотехник А. Цверикмазашвили не обеспечили курсы помещением и инвентарем. Сорвана учеба и в колхозах селений Артана и Ванта.

Причины плохой постановки агрозоотехнической учебы в ряде колхозов Телавского района заключаются в том, что председатели правлений и специалисты сельского хозяйства небрежно относятся к этому важному государственному мероприятию, не руководят практически курсами и не помогают им.

В районе плохо поставлена помощь и преподавателям. За весь учебный год для них был проведен лишь один семинар. Совершенно не работает педагогический совет. Телавский педагогический институт мог бы оказать большую помощь специалистам сельского хозяйства, ознакомив их на семинарах с вопросами педагогики, методами преподавания, применения наглядных пособий и составлением плана уроков. Но никто не привлек профессорско-преподавательский состав института к оказанию помощи агротехническим курсам.

В нынешнем году выпущено много учебников для трехлетних агро-зоотехнических курсов, вышли учебники и для слушателей первого и второго года обучения. Все эти книги лежат в районном книжном магазине. Правления колхозов не позаботились снабдить ими слушателей.

Для того, чтобы наверстать упущенное и, не сокращая программы, основательно пройти весь курс, необходимо выделить дополнительные часы для занятий и, если потребуется, проводить их три раза в неделю. Районные партийные, советские и сельскохозяйственные органы должны заинтересоваться ходом учебы колхозников и помочь устранить недочеты в этом важном деле.

Е. ЦАГАРЕЛИ,
кандидат сельскохозяйственных наук.

ПИСЬМА В ГРУЗИЮ

Сегодня на Волго-Доне

Это письмо я пишу из города Калач. Вот уже продолжительное время я, инженер-механик, работаю здесь старшим инженером отдела технологического оборудования Главгидроволгодонстроя. Хочу поделиться с трудящимися Грузии великой радостью: мы пустили донскую воду в Карповское водохранилище. Начался первый этап заполнения канала. Теперь окончательный пуск канала — дело небольшого времени.

Весь советский народ помогает нам строить Волго-Дон. Трудно передать те радостные чувства, когда видишь, как со всех концов нашей Родины идут к нам самые совершенные механизмы, самые лучшие материалы. Растет помощь и из Грузии. Прибывают к нам из Грузии и кадры молодых специалистов. Участники нашей великой стройки коммунизма прилагают все силы к тому, чтобы выполнить обязательства, взятые в письме товарищу **Сталину.**

Я пишу вам эти строки перед партийным собранием, на котором будут обсуждаться вопросы дальнейшего развертывания работ. Большевики великой стройки стоят в авангарде самоотверженного труда строителей Волго-Дона.

Инженер Д. СОГОРАШВИЛИ.

г. Калач.

Сила дружбы

Четвертый год продолжается соревнование трудящихся трех городов братских республик Закавказья — Кутаиси, Кировабада и Ленинакана.

Недавно были подведены итоги минувшего года. Республиканская азербайджанская газета «Коммунист» рассказала о них в статьях председателей исполкомов городских Советов соревнующихся городов.

В 1952 году соревнование получает дальнейшее развитие. Коллектив Кировабадской суконной фабрики «Красный Азербайджан» обратился к коллективу Кутаисской суконной фабрики с письмом, в котором взял на себя обязательства на нынешний год. Основные из них—выполнить план выпуска валовой продукции на 101 процент, выработать сверх плана из сэкономленного сырья 2.000 метров готового товара, повысить выработку тканей первого сорта против плана на 0,5 процента. Пришел ответ кутаисских суконщиков. Поддерживая предложение—продолжить соревнование в 1952 году, они решили выполнить годовой план выпуска валовой продукции на 103 процента, выработать сверх плана тысячи метров тканей, повысить выпуск тканей 1-го сорта против плана на 0,2 процента.

Знатные стахановцы трех городов продолжают соревнование и переписку. Так, недавно помощник мастера Ленинаканского текстильного комбината А. Давидян прислал письмо помощнику мастера ткацкой фабрики Кировабадского текстильного комбината М. Набиеву.

В соревнование включились и железнодорожники. В честь приближающихся знаменательных дат — 31-й годовщины Советской Грузии и 32-й годовщины Советского Азербайджана диспетчеры Тбилисского отделения Закавказской железной дороги вызвали на соревнование диспетчеров Кировабадского отделения Азербайджанской железной дороги.

Кировабадцы обсудили вызов тбилисцев и взяли на себя следующие обязательства: обеспечить планирование равномерного подвода поездов к стыковой станции Акстафа, покончить с передержками локомотивов на этой станции, не допускать ни одного случая нарушения режима работы локомотивных и поездных бригад.

А. РАДЖАБЛИ.

г. Кировабад.

Письмо с Цимлянского гидроузла

СТАЛИНИРИ. (Наш корр.). Сын заместителя председателя колхоза им. Хетагурова Сталинирского района Иван Мелитонович Джиоев в 1951 году окончил строительный факультет Грузинского политехнического института имени Кирова. Молодой инженер был направлен на строительство Цимлянского гидроузла. Он часто пишет письма родителям, близким друзьям.

«Я горжусь тем, что являюсь участником великой стройки, — пишет он в одном из последних писем в родной колхоз, — работаю старшим прорабом бетонных работ, руковожу коллективом в 200 человек. В нашем коллективе—представители многих народов СССР. Спаянные великой сталинской дружбой, они с энтузиазмом создают одно из самых величественных сооружений нашей эпохи».

На трассе Главного Туркменского канала

АШХАБАД. От возвышенности Койкерлан до мыса Тахиа-Таш на протяжении 250 километров раскинулась территория изыскательских работ первой партии экспедиции Туркменского геологического управления. Здесь работают сотни геологов, бурильщиков, топографов, геодезистов, шоферов.

В феврале исполнился год работ в пустыне. В песках пробурено 8.600 метров скважин для изучения гидрогеологических условий районов трассы канала. Самоотверженно трудятся получившие квалификацию в пустыне сменные буровые мастера — бывшие колхозники Халбай Абдуллаев, Юнус Искандеров, Хамро Исынбаев и другие. Они опережают график буровых работ в полтора—два раза.

Успешно выполняется план нового года. Начались работы на землях, подлежащих орошению водами Главного Туркменского канала. Ведутся опытные поливы. В северной части трассы будут произведены гидрогеологические и геологические исследования орошаемых массивов на площади в шесть тысяч квадратных километров.

(ТАСС).

НАМ СООБЩАЮТ

От наших рабочих и сельских корреспондентов

Успехи хуцубанских колхозников

Новыми успехами начали год колхозники-чаеводы артели имени Сталина Хуцубанского сельского Совета Кобулетского района. По плану колхоз должен провести перекопку плантаций на площади в 98 гектаров и одновременно внести в них минеральные и органические удобрения.

Активно взявшись за выполнение этого задания, хуцубанцы уже произвели перекопку 50 гектаров и внесли в них удобрения.

Старательно трудятся и цитрусоводы. Они развернули соревнование, добиваясь перевыполнения задания по подготовке почвы для посадки цитрусовых насаждений.

М. Мегрелидзе,
учитель школы села Кобулети Кобулетского района.

★

В цитрусовом питомнике колхоза

В минувшем году цитрусовый и плодовый питомник артели имени Ленина села Акваске Очамчирского района дал колхозу 70.000 высококачественных саженцев цитрусовых и плодовых деревьев. В этом году наш питомник вырастит свыше 100.000 стандартных саженцев. Денежный доход от питомника заметно возрастет.

А. Читая,
заведующий колхозным цитрусовым питомником.

★

Для предприятий и строек Кутаисской области

За четыре года своего существования школа фабрично-заводского обучения № 23 подготовила более 800 рабочих, которые заняты сейчас на предприятиях и стройках Кутаисской области. Воспитанник школы Г. Леквейшвили настолько хорошо овладел профессией каменщика, что получил звание мастера и сейчас руководит в школе группой в 35 учащихся.

Школа тесно связана с предприятиями и стройками Кутаиси, располагает хорошей технической базой.

Д. Читайшвили,
работник школы ФЗО № 23.

Весенние работы в Дигомском виноградарском совхозе. На снимке: агротехник Т. Гилаури (слева) и стахановец совхоза Н. Воронов устанавливают шпалеры на виноградниках.

Фото В. Черкасова.

Недооценка важного дела

Работник Грузнефти тов. Мацмахер, получив от министерства план сдачи лома, счел его «нереальным» и решил не разверстывать по отдельным хозяйственным участкам. Потребовались переписка, вмешательство заготовительных организаций. Только тогда план был доведен до мест. Но ненужная возня привела к тому, что трест Грузнефть, располагая всеми необходимыми ресурсами, январский план выполнил менее чем наполовину.

Ш. Кишмарейшвили.

Долго ли придется ждать изобретателю?

В 1948 году я внес предложение—«Патрон для гранения гаек на токарном станке». Предложение позволяет вести гранение одновременно 30—36 гаек. Его можно осуществить несложными средствами в небольших ремонтно-механических мастерских, мастерских машинно-тракторных станций.

Предложение было признано ценным. В дальнейшем я получил из Москвы письмо, в котором указано, что все «материалы направлены в Министерство местной промышленности Грузинской ССР для рассмотрения и принятия решения об использовании этого изобретения». Но до сего дня я не получал никакого сообщения из министерства о своем предложении. Надо полагать, что оно все еще рассматривается.

Долго ли это будет продолжаться?

Б. Кульбицкий,
конструктор.

г. Поти.

Плохо подготовились к зимовке скота

Животноводы Гурджаанского района в минувшем году перевыполнили план развития животноводства. Однако рост поголовья скота — это еще не все. Главное в том, чтобы повысить продуктивность животных.

В артелях района недостает более 2.000 тонн грубых кормов. Не справился район и с закладкой силоса. Цнорская контора Заготзерно получила более 50 тонн овса, но большая часть его колхозами не взята. Все это говорит о том, что в районе не позаботились о сытой и теплой зимовке для скота. Зима наступила, а в хлевах колхоза селения Ахашени крыши протекают. У бакуршихской артели большая ферма крупного рогатого скота. Но план заготовки кормов выполнен ею менее чем наполовину. Не закончила она и ремонта помещений для скота. Так же примерно обстоят дело в колхозе селения Велжини и в ряде других артелей.

И. Тевдорашвили.

По материалам „Зари Востока"

В редакцию поступил сигнал о злоупотреблениях и хищении государственных средств заведующим коммунальным отделом исполкома Гареубанского райсовета А. Болквадзе.

Секретарь Гареубанского райкома КП(б) Грузии тов. А. Корахашвили сообщил, что за злоупотребления решением Тбилисского городского комитета КП(б) Грузии Болквадзе снят с работы и материал о нем передан следственным органам.

* * *

Редакции сообщили о нарушениях правил торговли в хлебном магазине № 86 Тбилхлебторга.

При проверке факт нарушения правил был установлен. За обман покупателя продавщица магазина Э Немсверидзе снята с работы и дело о ней передано следственным органам для привлечения ее к ответственности. Заведующему магазином И. Абхазава за слабый контроль над работой продавцов об'явлен строгий выговор.

* * *

Группа читателей написала в редакцию о том, что продавец одного из магазинов в пос. Манглиси Г. Гегечкори груб с покупателями и отказался выдать жалобную книгу.

Факты, приведенные в письме, подтвердились. Продавцу Г. Гегечкори об'явлен строгий выговор с предупреждением, что при повторении подобных фактов он будет снят с работы.

* * *

Читатель **А. Крашенников** написал, что в кинотеатре железнодорожного клуба ст. Навтлуги на продаваемых билетах не проставляются номера места и ряда, а при входе билеты отбираются. Все это нарушает порядок.

Заместитель министра кинематографии Грузинской ССР тов. В. Гогуа сообщил редакции, что факты, приведенные в письме, подтвердились.

Директору кинотеатра Д. Гугушвили предложено наладить порядок в кино и улучшить культурное обслуживание зрителей.

Случай в Чиатура

Маленький фельетон

В ненастный вечер 31 декабря прошлого года, в разгар приготовлений к встрече нового года, к жилому дому работников «Чиатурстроя» в Чиатура с шумом подкатила машина пожарной охраны.

— Что, пожар? — с тревогой спрашивали друг друга жильцы.

— Спокойно, граждане, соблюдайте порядок! — прогремел вместо ответа один из прибывших, по виду старший.

С этими словами пожарники стремительно проследовали в квартиру начальника планового отдела «Чиатурстроя» тов. А. Ясенецкого.

— Вы пользуетесь электрической плиткой? — строго спросил старший хозяйку квартиры.

Не ожидая ответа, «гости» направились в кухню, оставляя на полу мокрые следы. Здесь, на одном из столов, приютилась небольшая электрическая плитка.

— Взять! — последовала команда.

Вслед за этим были отобраны плитки и у других жильцов. Меры «пресечения» этим не ограничились. Пожарники сняли с распределительного щитка предохранители. Дом погрузился во мрак...

Пусть не подумают читатели, что этот пожарный налет явился результатом чрезмерно бурной встречи нового года ретивым «брандмейстером». Он действовал вполне трезво, обдуманно и сознательно.

Дело в том, что тов. Ясенецкий написал в редакцию «Зари Востока» письмо с жалобой на то, что дом «Чиатурстроя» плохо снабжается электроэнергией. Между тем, говорилось в письме, проживающие в этом же доме механики треста «Чиатурмарганец» обзавелись отдельным вводом и пользуются вдоволь электричеством.

Затаив гнев, механики в союзе с работниками пожарной охраны треста «Чиатурмарганец» как раз под новый год обрушились страшной местью на жалобщиков. Новый год жильцам дома «Чиатурстроя», конечно, был совершенно испорчен.

Однако «грозная» расправа не напугала автора письма и его соседей. Вопреки всем ожиданиям они не смирились, не дали зарока не писать больше жалоб. Они обратились в городские организации с вопросом:

Разве запрещено пользоваться в жилых домах электрическими плитками?

На этот вопрос исчерпывающий ответ был дан отделом городской пожарной охраны. Там даже приветствуют, говоря между нами, электрические плитки в быту у чиатурцев.

Вопрос был настолько ясен, что у самих работников пожарной охраны треста «Чиатурмарганец» не нашлось каких-либо возражений по существу. Но начальник пожарной охраны тов. Д. Масхарашвили не только человек огненных чувств. Он человек и твердых принципов. Он не вернул ни плиток, ни предохранителей...

В этой провинциальной истории удивительнее всего то, что на сторону «мстителей» стала заведующая отделом промышленности и транспорта Чиатурского горкома тов. М. Лобадзе.

— Можете жаловаться куда угодно, — угрожающе изрекла она.—Все равно ничего не выйдет!

Жильцы не вняли этому предостережению. Они написали в редакцию о том, как поплатились за обличительное письмо.

Мы думаем, что административный пыл тов. Масхарашвили и его последователей заслуживает широкого внимания. Вот почему мы решили описать эту, в своем роде, необыкновенную историю.

Л. ЛАГИДЗЕ.

Ираклий Абашидзе

Стихи о новой Грузии

Из цикла „Песня жатвы"

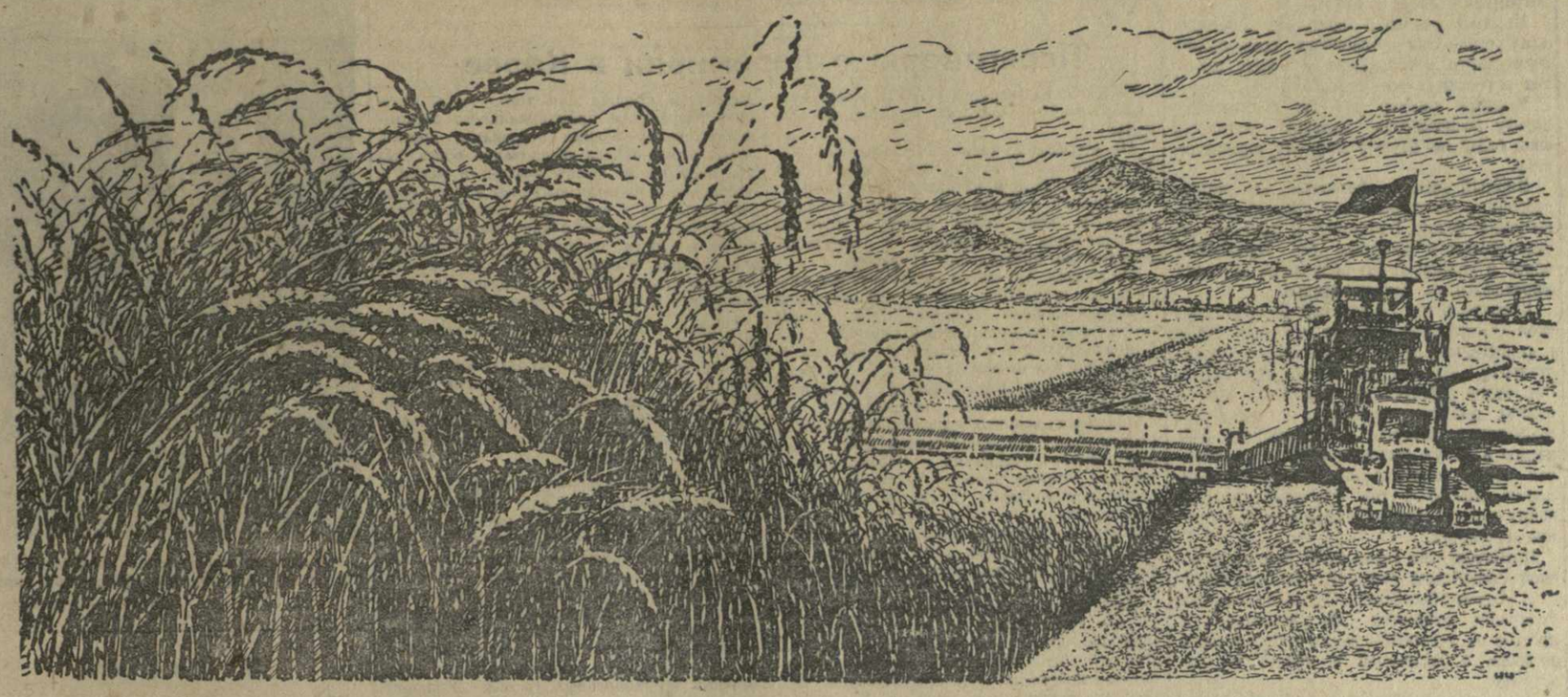

★

Песня урожая

Красота правдива не всегда.
Но, я знаю, эта не обманет.
Что прекрасней хлеба и труда?
Хлеб и труд парят над Алазани!

Песнь звучит да так, что мне, певцу
Этой красоты необычайной,
Хочется, завидуя жнецу,
Самому держать штурвал комбайна.

Край, где песни мирные поют,
Блещущий полями золотыми,
Будь благословен твой мирный труд,
Песнь, хлеба и голуби над ними.

Жатвы песнь летит во все края,
Пахнет спелым хлебом ширь степная...
Родина Советская моя
Урожай сегодня пожинает.

Семена созревшего сейчас
Сеяли не нынешней весною.
Был не легким начатый до нас
Сев великий, звавшийся борьбою.

С радужною, светлою мечтой
Сеятели к цели шли упорно,
Капли крови, чистой и святой,
Падали на землю словно зерна.

Саранча кружилась в вышине,
Путь к победе был тернист и долог:
Чтобы злак созрел на целине,
Много надо вспашек и прополок.

Урожай созрел, но знаем мы,
Впереди еще немало дела:
Из того, о чем мечтаем мы,
И сейчас еще не все созрело.

Золотятся россыпи зерна,
Гул комбайнов взвился над полями,
Летним солнцем степь озарена,
Коммунизма первыми лучами.

Чирнахули*

«Чирнахули» — «Видавшее горе»...
Это слово с поникшей главой,
С вековою слезою во взоре
Повторял нищий сеятель твой.

Чирнахули — ты память былого,
И от нас бесконечно далек
День, когда, отыскав это слово,
Им тебя хлебопашец нарек.

Дал, быть может, тебе это имя
Он, чье сердце от боли свело,
В час, когда под конями чужими
Вновь богатство твое полегло.

Чирнахули, и правда, быть может,
С большим правом мог зваться бы так:
Горе горькое видевший тоже,
Потом поливший землю бедняк.

Он, склонясь над сохою привычно,
Слез и горя хлебнув через край,
Был еще во сто крат горемычней,
Чем нещедрый его урожай.

Да и крохи убогие эти
Защищал он мечом иль косой...
Громыхали железом столетья,
Проходя над его полосой...

Как давно это было!
Минули
Лихолетья нужды и невзгод.
Не зовите теперь чирнахули
То, что золотом счастья цветет.

И тебя, хлебопашец счастливый,
Этим словом теперь не назвать!
На твои необ'ятные нивы
Тень печали не ляжет опять.

Позади вековые ненастья,
Позабыты неволя и гнет...
Вождь страны, мудрый сеятель счастья
От ненастья тебя бережет.

* Чирнахули — грузинское слово, имеющее два значения: «урожай», чир нахули — «видавшее горе».

Жатва в Греми

Время седое — безжалостный жнец!
Груды развалин лежат предо мною,
Крепость, нашедшая свой конец
Под беспощадной его косою.

Нет, я любуюсь не пылью веков,
Не стариной, что разрушило время,
Крепкими стенами новых домов,
Новым дыханием старого Греми.

Лето...
Урчанье комбайнов слилось
С жатвенной песней, взлетающей в небо.
Даже руины пропахли насквозь
Пряною сладостью сжатого хлеба.

Ходит легенда о кладах больших,
Будто бы спрятанных здесь, у развалин.
Люди веками мечтали о них.
Эти сокровища мы отыскали.

Есть эти клады, легенда не лжет,
Только они не в земле, а над нею:
Россыпи хлеба...
Бери его...
Вот.
Нету на свете сокровищ ценнее.

Золото! Золото! Золота — тьма!
Колос блестит на ладони, как слиток,
В наших колхозах полны закрома
Сотнями квеври сокровищ добытых.

Труд нам богатство и счастье принес...
Длинною цепью по склонам пологим
Тянется, тянется красный обоз...
Песня звучит вдоль Кварельской дороги.

Две Алазани

Два близнеца, две реки, две грузинки.
Течь бы им вместе, бок о бок, в обнимку.
Их разлучили разлучники злые —
Водоразделы, утесы седые.

Мчится одна вдоль просторов Алвани,
Мчится другая к аварским нагорьям.
Камни они омывают слезами,
Камни, и те понимают их горе.

Грустную песню поют Алазани,
Стонут и плачут и ищут дорогу...
Так иногда разлученные лани,
Клича друг друга, дозваться не могут.

Падают волны тяжелой лавиной,
Серые скалы буравят и мылят.
Или устало текут по долинам,
Как бы смирившись с судьбою
в бессильи.

Так эти сестры тоскуют от века,
Клича друг друга, со скалами споря,
И призывают они человека,
Чтоб облегчил их великое горе,

А между реками слева и справа
Подняли стебли засохшие руки.
Изнемогают поникшие травы,
Тоже страдая от этой разлуки.

Сестры горюют,
Им видится море,
Видятся нивы соседнего края,
Там, где когда-то долина Самгори
Сохла и чахла, о влаге мечтая.

Снится им поросль пашен зеленых,
Снится цветенье садов молодое,
Слышится шелест течения Дона,
Соединенного с волжской водою.

Две Алазани мечтают о чуде,
Радостном дне достижения цели...
Чудо вершится...
Работают люди,
Новое русло пройдет по ущелью.

Свойственны рекам мечты человечьи.
Скоро уже на просторе широком
Встретятся сестры, —
И станет их встреча
Морем, зерном, электрическим током.

К нивам Шираки...

К нивам Шираки струись, Алазани!
Ждет тебя хлеб, виноградные лозы,
Земли горючими плачут слезами,
Нет, не слезами...
Нет влаги на слезы!

Там черноземом покоробился, треснул,
В этом году и снегов было мало,
Дождика ждали, как манны небесной,
Но ни дождинки с небес не упало.

Корни мечтают досыта напиться,
Стебли тоскуют по ливню и грому...
Будет ли влага, нальется пшеница,
Иль на корню превратится в солому?

К нивам Шираки сквозь камни и скалы,
Скоро ль желанная влага пробьется?
Ждет ее Кеди и Архилоскало,
Степь обожженная ждет не дождется.

Солнце! ты здесь еще так не палило,
Так еще степь не пылала пожарой, —
Может и вправду решило светило
Опустошить закрома и амбары?

Или о замыслах наших проведав,
Твердо решив принести нам несчастье,
Так распалилось оно напоследок
Лютой своей необузданной власти.

К нивам Шираки струись, Алазани,
Там ты нужна для цветения хлеба;
Мы не оставим его на сгоранье,
На произвол раскаленного неба.

К нивам Шираки струись, Алазани,
Молит об этом горящее поле,
Пашни горючими плачут слезами,
Молят посевы, но люди не молят.

Люди не верят ни в чудо, ни в случай,
Люди идут по просторам упрямым, —
И направляют рукою могучей
Иори в Самгори, Аму — в Кара-Кумы.

Славься, величие наших дерзаний!
Пусть зацветают бесплодные дали!
«К нивам Шираки струись, Алазани!» —
Сталин и партия это сказали!

Насакирали

Здесь развевалось великое знамя,
Алое знамя борьбы и свободы.
Насакирали — священная память,
Память восстания пятого года.

Будешь змеистой дорогою ехать,
И донесет до ушей твоих ветер
Выстрел ружья, повторяемый эхом
Вот уж почти половину столетья.

Здесь сохранили гранитные своды,
Скалы и камни в расщелинах горных
Звонкие песни великого года,
Звавшие к битвам с неволею черной.

Залпы гремели, но песни звучали,
С ними шли на смерть простые
крестьяне...
Насакирали! Насакирали!
Светлая память борьбы и восстаний!

В битву за счастье, за правое дело
Шли виноградари и хлеборобы,
С честным оружьем в руках огрубелых,
В сердце со словом товарища Кобы.

К счастью великому, к цели желанной
Шли они в битву тверды, непреклонны.
Насакирали — волна океана,
Снесшего царские тюрьмы и троны.

Шли бедняки за вождем своим следом,
Ширился гнев их, реки многоводней...
Сталин учил их и вел их к победам,
Сталин ведет нас к победам сегодня.

Прошлое вновь никогда не воскреснет,
Рабство забыто и горе былое.
Только осталась от прошлого песня,
Память о подвигах, имя героев.

Здесь развевалось великое знамя,
Алое знамя борьбы и свободы,
Насакирали — священная память,
Песня восстания пятого года!

Хидистави

Видел ты край наш в богатстве и славе,
Где, что ни день, то пора золотая,
Но если не видел ты Хидистави,
Значит не видел ты этого края.

Зелень и золото нивы покрыли,
Все здесь наполнено силой цветенья.
Но не одним лишь своим изобильем
Славится скромное это селенье.

В памяти нашей есть нечто такое,
Дата, которою люди клянутся...
Грузия...
Слово вождя огневое,
Пламя восстаний, огонь революций!

Минут столетья, но кто же забудет
Битвы начало, начало полета,
Слово вождя, обращенное к людям,
Согнутым горем, замученным гнетом?

Это случилось в далекое лето.
Пятого года двадцатого века.
Стала нам дата великая эта
Мерою мужества человека.

Ею, священною, люди клянутся,
Праздником этим гордиться мы вправе.
Сталина образ, огонь революций —
Вот что такое для нас Хидистави!

И заблестит оно в дымке дорожной,
И позовет тебя дальнее эхо,
И заглядишься ты,
И не сможешь
Путь продолжать свой, туда не заехав!

Перед тобой в небывалом цветенье
Встанут стволы многолетних чинаров,
Как бы обретших второе рожденье
После утихнувших бурь и пожаров.

Глянешь, и память твою растревожит
Прошлое,
Песнь о борьбе непреклонной,
Чтобы любимей еще и дороже
Стал для тебя этот край обновленный.

Ты его видел в богатстве и славе,
Здесь, что ни день, то пора золотая,
Но если не видел ты Хидистави,
Значит не видел ты этого края.

Гио Мрелашвили

Гио дряхлым стал:
сто лет не шутка!
И какие сто, подумать жутко!

Нет, не может Гио Мрелашвили
Удалью гордиться, как бывало:
В снег усы и кудри превратились,
Да уже и снега стало мало!

Осыпаются его седины
Где ж она теперь, былая сила?
Прошлое ему согнуло спину,
Грудь его широкую вдавило.

А когда-то в нем кипело пламя,
Он — крестьянин, бился в дни былые
Со всероссийскими царями,
Мстя за бедняков всея России...

Нет, не возраст старости причина.
Дни нужды, дни тюрем прочертили
Темные суровые морщины
На лице у Гио Мрелашвили.

Бедняка нужда гнала по свету,
Гнал потом конвой его в оковах.
Был бы Гио, если бы не это,
И в сто лет не хуже молодого.

По дороге, под крутой горою
Молодежь идет, и плещет знамя,
Серп и молот на звезде героев
Рядом с боевыми орденами.

Солнцем позолочены их лица,
И в полях, где косят их комбайны,
С палец толщиной зерно пшеницы,
Стебли высоты необычайной.

Солнце кости старые пригреет,
Распрямится Гио, улыбнется...
Ну-ка, дайте косу поострее!
Он с косою по полю пройдется...

И выходит Гио на рассвете,
Трудится в бригаде молодежи...
Прожил Гио целое столетье,
Только век его еще не прожит!

Гио тост за счастье поднимает,
Чокаются люди с ним, со старым;
Гио счастлив, Гио понимает,
Что боролся он и жил не даром!

Вечереет...
Отблеском последним
Озарилась горная дорога.
В этот час и старикам столетним
Кажется, что прожито немного.

И опять с наполненным бокалом
Гио поднялся, расправил плечи,
Мало,
мало,
очень даже мало
И ста лет для жизни человечьей!

Комбайн у Бахтриони

Здесь в истлевших одеждах бок о бок,
Под родимой землей необ'ятной
Спят и ратники и хлеборобы,
Защищавшие труд свой нератный.

Даже в то стародавнее время
Здесь не бога о мире просили:
Острый меч, незатупленный лемех
Мир желанный, но шаткий хранили.

Плуг и меч —
в жизни нашего края
Мир беречь помогали друг другу,
И что было грознее — не знаю —
Сталь меча иль крестьянского плуга.

Но я знаю,
чем плуг был острее, —
Тем острее клинки были в ножнах,
Тем над мирной землею моею
Мир был явственнее и надежней.

У старинных развалин сегодня
Бесконечная ширь золотится,
Прорубает комбайн самоходный
Путь широкий сквозь волны пшеницы.

За морями о войнах трезвонят,
Там шлифуют замки для орудий,
А у древних руин Бахтриони
Ради мира работают люди.

Время жатвы, прекрасное всюду,
Здесь особенно радует душу...
Прошуршало железное чудо,
Древних башен покой не наруша.

Стебель злака под корень подрезан,
Чистый хлеб отделен от мякины...
Ты, комбайн,
хоть и весь из железа,
Нету мирней на свете машины.

Тонны хлеба, что собран тобою,
Прибавляются к мощи державы, —
И течет он рекой золотою —
Урожай нашей силы и славы.

Шум мотора над полем слышнее,
Он звучит подтверждением истин...
Мир следит за работой твоею
От нее
судьбы мира зависят.

Родина Ниношвили

Эгнатэ! Вот я в крае твоем,
Вот Чанчети, село знаменитое!
Твой земляк приглашал меня в дом,
Стоя перед калиткой открытою.

За селеньем простерлись поля,
Даль колышется чайными волнами.
Пахнет воздух и пахнет земля,
Виноградом, боченками полными.

Здесь царят изобилье и труд,
И сады золотисто-зеленые.
Не герои ль твои здесь живут,
Солнцем светлой судьбы озаренные?

Их, быть может, я видел в селе,
Их, быть может, встречал по дороге я:
Ведь когда-то на этой земле
Догнивали дома их убогие.

И когда беспросветною мглой
Зимний иней твой путь заволакивал,
Ты склонялся над этой землей
И ее, дорогую, оплакивал.

Из двух Грузий
Уж нету одной,
Что была нищетою измотана,
И омыта твоею слезой,
Есть другая, счастливая — вот она!

А Чанчети! Как старо оно,
Как другое прекрасно и молодо,
На горе в твоем доме окно
Рдеет блеском закатного золота.

Тает день за горой, как свеча,
Наполнявшая комнату бликами,
Пред которой сидел по ночам
Ты, склонясь над листами великими.

Тишина.
Высь небес тополя
Подпирают телами тяжелыми,
И магнолии, ветви беля,
Разместились, как мирные голуби.

Как цветет край воспрянувший твой!
Земляки твои, в счастье влюбленные...
Мне подсолнух кивал головой,
Словно лампочки, током зажженные.

Заздравный тост

Бескрайны наши хлебные просторы,
Их золотая замела метель...
За тех, кто в море!
За корабль, который
Плывет сейчас за тридевять земель!

За тех, кто в море!
Вспарывая волны,
Спешит к индийским землям пароход.
В подводных трюмах, до отказа полных,
Плывет наш хлеб, подарок наш плывет.

Следит весь Мир за кораблем России —
И дружелюбный и враждебный взгляд.
Плывет корабль, и ветры штормовые
Людей, его ведущих, не страшат.

И в бурю не замедлит он движенья,
Ведь каждый лишний час его пути
На целый час оттянет час спасенья,
Людей, которых должен он спасти.

Плывет корабль!
Бушует в топках пламя,
Взрезает воды бортовая сталь...
Индусы воспаленными глазами
С последнею надеждой смотрят вдаль.

И там, где небо никнет к океану,
Внезапно возникает силуэт,
Как первое свершенное желанье,
Как в тьме кромешной засиявший
свет.

И, вспоминая запах хлеба,
Люди
Входящий в гавань видят пароход...
Друзья мои, пусть хлеб наш сладок
будет,
И пусть он вас от гибели спасет!

Мы думаем о братьях угнетенных,
Растя и собирая урожай.
Мы пьем за вас,
И свежеиспеченный
Разламываем добрый каравай.

На том краю земли обетованной
Индус голодный волю дал слезам.
И он разламывает пополам
Дрожащими руками хлеб желанный.

Воспрянь же ты, как должно хлеборобу,
Товарищ мой, далекий побратим,
Мой близкий друг: мы труженики оба!
Мой кровный брат: мы хлеб один едим!

На плантации

Стали чаем зеленые всходы,
Зелень золотом стала литым,
И склонились в полях чаеводы
Над несметным богатством своим.

Песней сборщики встретили утро,
И от шляп их все поле бело.
Поглядишь, и покажется будто
Горный снег на поля намело.

Эти земли, видавшие виды,
Благодатны; и немудрено,
Что искатели счастья в Колхиду
Шли искать золотое руно.

Зеленеют поля, серебрятся,
Август.
Осень уже у ворот.
Над несметным богатством плантаций
Наклонился грузин-чаевод.

День рабочий уверенно начал
Землероб и хозяин полей.
В мире нету хозяев богаче,
Нет завидней судьбы и светлей.

Нежных листьев касаясь руками,
Он проходит и песню поет...
Далеко-далеко за морями
Тоже чай благодатный растет.

Он везде серебристо-зеленый,
Только там каждый куст,
Каждый ряд
Рабским потом пропитан соленым,
Капли крови на листьях горят.

И работник, больной и упрямый,
Иссеченный хозяйским бичом,
Лист срывает и думает думу
О счастливом собрате своем.

Я стою средь просторов безбрежных,
Что ковром златотканным легли,
На которые смотрят с надеждой
Угнетенные люди земли.

Дело к осени,
Все тяжелее
Плодоносная зелень садов,
Среди зелени этой алеют
Крыши новых колхозных домов.

Вечереет,
Смеркается...
Вскоре
Блеск луны озарит берега,
Станет синим, как Черное море,
Море чайное — тысячи га.

Авторизованный перевод
с грузинского Н. ГРЕБНЕВА.

Обращение Правительства Германской Демократической Республики к Правительствам СССР, США, Англии и Франции

БЕРЛИН, 13 февраля. (ТАСС). Сегодня Правительство Германской Демократической Республики направило Правительству СССР следующее обращение:

«Преисполненное большой заботой о будущем германского народа, Правительство Германской Демократической Республики в исключительно серьезный для Германии момент обращается к Правительствам Союза Советских Социалистических Республик, Соединенных Штатов Америки, Соединенного Королевства Великобритании и Северной Ирландии и Французской Республики с просьбой об ускорении заключения мирного договора с Германией.

Хотя после капитуляции гитлеровской Германии прошло почти семь лет, Германия все еще лишена мирного договора, на который она имеет право. Германия расколота, и германский народ не имеет в настоящее время возможности строить свое собственное единое, независимое, миролюбивое и демократическое государство.

Союзные державы обещали германскому народу в решениях Потсдамской конференции мирный договор и восстановление единства Германии и указали ему возможность занять в будущем достойное место в семье миролюбивых народов мира.

Германский народ полностью сознает свою вину за гитлеровскую войну, однако он не считает, что обращение с ним является справедливым.

Германский народ проникнут волей к миру, к своему государственному и экономическому единству. Он хочет жить в мирном единении с народами мира и путем восстановления мирного хозяйства улучшить свои жизненные условия. Германский народ не хочет быть втянутым ни в какие международные осложнения и конфликты, связанные со стремлением агрессивных сил использовать отсутствие мирного договора и раскол Германии для развязывания новой мировой войны.

Мирный договор о Германией необходим германскому народу, чтобы устранить раскол Германии и создать единое, независимое, демократическое и миролюбивое государство.

Мирный договор сделал бы возможным мирное развитие Германского государства и в соответствии с национальными интересами германского народа обеспечил бы сохранение мира в Европе.

Мирный договор о Германией необходим для устранения опасности возрождения германского милитаризма и новых попыток агрессии с его стороны.

Мирный договор дал бы германскому народу возможность целиком поставить свои силы на службу мирному строительству.

Мирный договор обеспечил бы также скорейшее восстановление нормальных отношений между Германией и другими государствами и поставил бы германский народ в равноправное положение со всеми миролюбивыми народами мира.

Правительство Германской Демократической Республики заявляет, что оно твердо и решительно будет выступать за осуществление указанных выше принципов. Оно будет решительно бороться против всяких попыток возродить германский милитаризм, который грозит втянуть Германию в новую мировую войну. Эта мировая война означала бы для германского народа вместе с тем братоубийственную войну между самими немцами и разрушение Германии.

Правительство Германской Демократической Республики ожидает, что Правительство Союза Советских Социалистических Республик отнесется со вниманием к просьбе об ускорении заключения мирного договора о Германией и пойдет ей навстречу.

Правительство Германской Демократической Республики выражает надежду, что Союзные державы примут положительное решение, которое положит конец ненормальному положению, существующему в Германии.

Аналогичные обращения направлены Правительствам Соединенных Штатов Америки, Соединенного Королевства Великобритании и Северной Ирландии и Французской Республики.

Правительство Германской Демократической Республики.
О. ГРОТЕВОЛЬ,
премьер-министр».

Берлин, 13 февраля 1952 года.

„Путь Канады к социализму"

Проект программы, принятой на пленуме Национального комитета Рабочей прогрессивной партии Канады

ОТТАВА, 13 февраля. (ТАСС). По сообщению газеты «Канадиен трибюн», с 1 по 4 февраля в Торонто происходил пленум Национального комитета Рабочей прогрессивной партии Канады, который обсудил и принял новый проект программы партии, озаглавленный «Путь Канады к социализму».

Принятый проект распространяется для обсуждения членами партии и будет окончательно утвержден на пятом с'езде партии весной 1953 года. Новая программа является программой восстановления независимости Канады, завоевания мира и построения народной демократии в Канаде.

Представляя проект программы, председатель комитета по его составлению Лесли Моррис указал на существование в Канаде новых условий, возникших в результате того, что правящие канадские круги предали Соединенным Штатам интересы Канады, лишив ее тем самым национальной независимости.

Моррис отметил, что существуют условия для создания в Канаде народной коалиции под руководством рабочего класса для сопротивления американским империалистам и их агентам в Канаде и нанесения им поражения. В программе подчеркивается, что эта платформа народной коалиции будет охватывать вопросы мира, национальной независимости и безопасности. Новое понятие народной демократии создает новые условия для французской части Канады, где борьба за самоопределение сольется с борьбой против американского господства, за национальную независимость. Целью этой народной коалиции явится завоевание большинства в парламенте для создания союза рабочего класса с другими классами и группами, представляющими большинство канадского народа, и образование народного правительства без участия монополистического капитала.

Лидер Рабочей прогрессивной партии Тим Бак в своем докладе на пленуме подчеркнул, что в результате политики, проводимой монополистическим капиталом и его политическими представителями, Канада экономически становится все более зависимой от Соединенных Штатов, а политически — уже фактически потеряла свою независимость. До недавнего времени Рабочая прогрессивная партия одна боролась против антидемократической и антинародной политики правительства Сен-Лорана, но теперь все большее число демократически мыслящих канадцев осознает правоту политики Рабочей прогрессивной партии. Тим Бак указал, что курс правительства на увеличение вооружения приводит к резкому снижению жизненного уровня канадского народа, в результате чего средний канадец потреблял в 1950 г. на 11 проц. меньше мяса, молока, масла, свежих фруктов, сыра, круп, чем в 1947 г. Этот курс правительства поставит Канаду перед альтернативой: война или экономический кризис.

Тим Бак сказал далее, что в народных массах Канады все более усиливается сознание того, что единственная угроза войны исходит от Соединенных Штатов, в то время как Советский Союз и страны народной демократии хотят мира. «Пленум Национального комитета указывает, — подчеркнул Бак, — что в результате глубоких и далеко идущих изменений, которые произошли в классовых отношениях в мировом масштабе, с тех пор как канадские коммунисты 30 лет назад создали нашу партию, народ Канады, возглавляемый рабочим классом, имеет теперь полную возможность осуществить социализм в нашей стране путем преобразования капиталистической демократии в народную демократию на основе народного большинства в парламенте и создания народного правительства».

В проекте программы говорится, что для обеспечения мира, национальной независимости и дружбы с другими народами необходимо освободить Канаду от всех военных союзов, подобных Атлантическому пакту; возвратить канадские войска из Кореи и Германии; поддержать освободительную борьбу колониальных народов; заключить Пакт Мира между пятью великими державами; вернуть Организацию Об'единенных Наций к выполнению ее основной задачи — защите мира, запрещению атомной бомбы, постепенному и контролируемому разоружению с учетом на каждом этапе национальной безопасности Канады. В программе выдвигаются требования ликвидации американских военных баз в Канаде, восстановления канадского командования над канадскими вооруженными силами, проведения внешней политики, основанной на признании равноправия всех наций, непосредственных торговых переговоров со всеми странами для ликвидации наложенных американцами ограничений на международную торговлю между Западом и Востоком, которая необходима для канадской экономики.

С обзором пути, пройденного канадской коммунистической партией за 30 лет, на пленуме выступила одна из ветеранок коммунистического движения в Канаде Бекки Бюхей. «Мы приветствуем,—заявила она,— славную партию Советского Союза и гения социалистического строительства, знаменосца борьбы за мир во всем мире, творца нового славного пути, по которому идет человечество, Иосифа Сталина»

Основная резолюция, принятая на пленуме, посвящена новому этапу в борьбе за мир.

Японское правительство пытается не допустить участия японских промышленников в Международном экономическом совещании в Москве

ТОКИО, 12 февраля. (ТАСС). По сообщению газеты «Токио таймс», японские власти пытаются заставить представителей японских деловых кругов отказаться от поездки в Москву для участия в работах Международного экономического совещания.

Газета указывает, что такие представители японских деловых кругов, как Мурата, Китамура, Исибаси и Кано, тем не менее не поддаются уговорам властей и из'являют желание присутствовать на совещании. Газета помещает их заявления, подтверждающие это желание деловых кругов. Так, Кано, например, заявил: «Представители японских деловых кругов слишком много обращают внимания на настроения штаба (т. е. штаба Риджуэя. —Ред.). Мы должны придерживаться принципа: политика есть политика, а дело есть дело».

События в Корее

СООБЩЕНИЕ ГЛАВНОГО КОМАНДОВАНИЯ НАРОДНОЙ АРМИИ

ПХЕНЬЯН, 13 февраля. (ТАСС). В переданном сегодня сообщении Главного командования Народной армии Корейской Народно-Демократической Республики говорится, что соединения корейской Народной армии в тесном взаимодействии с частями китайских народных добровольцев продолжают вести оборонительные бои с противником, нанося ему серьезные потери.

Сегодня стрелки — охотники за вражескими самолетами сбили два самолета противника из числа самолетов, участвовавших в налетах на мирные населенные пункты на восточном побережье.

Переговоры о перемирии в Корее

ПЕКИН, 13 февраля. (ТАСС). Корреспондент агентства Синьхуа передает из Кэсона:

На вчерашнем пленарном заседании обеих делегаций по пункту 5-му повестки дня глава корейской и китайской делегации на переговорах о перемирии в Корее генерал Нам Ир снова отверг пункт за пунктом американские предложение и заявление, которые они представили 11 февраля.

Он указал, что своим предложением американцы стараются лишить рекомендации заинтересованным правительствам обеих сторон всякого практического смысла с помощью путаной и неясной фразеологии. Американская сторона заявила 11 февраля, что «делегация командования Об'единенных Наций не считает, что какие-либо рекомендации военных командующих обеих сторон были бы существенно необходимы для военного перемирия в Корее». Американская сторона заявила также, что делегация командования Об'единенных Наций, повидимому, будет возражать против представления вообще каких-либо рекомендаций. Такие заявления разоблачают их намерение сорвать рассмотрение пункта 5-го повестки дня.

Наш делегат резко возразил на это, что ни под каким предлогом недопустимы нарушения ясных положений повестки дня. Для того, чтобы ускорить разумное урегулирование пункта 5-го повестки дня, заявил наш делегат, наша сторона на следующем совещании делегаций в полном составе представит пересмотренное предложение. О времени возобновления заседания и о его повестке другая сторона будет уведомлена через нашего офицера связи.

На заседании штабных офицеров по пункту 3-му повестки дня корейская и китайская сторона для того, чтобы ускорить разрешение принципиального расхождения между обеими сторонами, предложила, чтобы предел чередования войск был увеличен до 30 тысяч человек в месяц и чтобы число пунктов выгрузки в тылу было увеличено до 4 с обеих сторон. Корейская и китайская сторона в качестве своего четвертого пункта выгрузки в тылу предложила город Маньпхочжинь, а в качестве дополнительного пункта выгрузки для американской стороны — город Иосу.

Указав, что наша сторона приложила все возможные усилия, наш штабной офицер заявил, что вопрос о возможности разрешения этого основного разногласия между обеими сторонами зависит от усилий американской стороны. Далее он потребовал, чтобы другая сторона серьезно рассмотрела наше предложение.

На заседании штабных офицеров по пункту 4-му повестки дня наш делегат пункт за пунктом изложил свое мнение относительно рабочего проекта, выдвинутого американской стороной. Он заявил, что главной задачей совместных групп Красного креста, которые будут созданы обеими сторонами после подписания перемирия, явится оказание помощи в репатриации военнопленных при передаче их в пунктах обмена. До завершения мероприятий по репатриации военнопленных группы Красного креста могут посещать лагери военнопленных. Для того, чтобы не мешать осуществлению мероприятий по репатриации, время таких посещений должно быть ограничено. Такие посещения не должны задерживать репатриацию военнопленных или мешать осуществлению общего плана репатриации.

Всеобщая забастовка трудящихся Парижского района

ПАРИЖ, 13 февраля. (ТАСС). Как отмечает газета «Юманите» в очередной забастовке трудящихся Парижского района, об'явленной в знак протеста против запрещения префектом полиции Бейло традиционной антифашистской манифестации трудящихся, участвовали сотни тысяч трудящихся. Сотни трудящихся арестованы полицией.

«Юманите» публикует статью члена Политбюро Французской коммунистической партии Этьена Фажона, указывающего, что вчерашняя забастовка парижских трудящихся явилась самой большой политической забастовкой после окончания второй мировой войны.

Об'единение профсоюзов Парижского района обратилось с приветствием ко всем трудящимся, в котором отмечает широкий размах и организованность проведенной забастовки.

Происки американского империализма в Иране

ТЕГЕРАН, 13 февраля. (ТАСС). Прибывший 11 февраля в Тегеран вице-президент «Международного банка реконструкции и развития» Гарнер в розданном журналистам письменном заявлении официально сообщил, что он прибыл в Иран «для переговоров о возможности заключения соглашения относительно базы, которую мог бы создать представляемый им банк для восстановления работы иранской нефтяной промышленности». В заявлении указывается также, что Гарнер намерен способствовать «прекращению тяжбы» между Англией и Ираном.

В связи с приездом Гарнера, газета «Кейхан» указывает, что «иранское правительство не может делать никаких исключений и выходить за пределы принятого меджлисом закона о национализации нефтяной промышленности».

Газета «Бесуе аянде» пишет: «Между американскими и английскими империалистами, видимо, достигнуто соглашение об установлении господства империалистического Международного банка над нефтяными ресурсами Ирана, и Гарнер приехал в Тегеран с целью навязать этот общий империалистический план».

Иранский народ, пишет «Бесуе аянде», будет продолжать вести неустанную борьбу с тем, чтобы сорвать новый заговор, имеющий целью установление господства Международного банка.

ТЕГЕРАН, 12 февраля. (ТАСС). В тегеранской печати получило широкое распространение сообщение агентства Телепресс из Вашингтона относительно намерения американских властей создать несколько военно-морских и военно-воздушных баз в Персидском заливе и в частности крупную базу на о-ве Кешм близ Бендер-Аббаса.

Сообщение агентства Телепресс об этом так называемом «плане полковника Макланда» (один из американских военных экспертов в Иране) было опубликовано в газете «Эттелаат», а затем в последние дни перепечатывалось газетами «АСР», «Бесуе аянде», «Джебхее азади» и «Шахед».

Газеты высказывались против осуществления подобного «плана», по которому о-в Кешм должен превратиться во вторую по своим размерам американскую авиационную базу на Ближнем Востоке (после известной авиабазы Дахран в Саудовской Аравии).

ТБИЛИСИ

Городская хроника

Лекции

В истекшем году членами Общества по распространению политических и научных знаний Грузинской ССР прочитаны для населения около 12.000 лекций по истории ВКП(б), марксистской философии, международной жизни, экономике, на естественно-научные и другие темы. 31 стенограмма публичных лекций издана отдельными брошюрами на русском и грузинском языках.

ПО ГОРОДУ

● **Вторая премия** ВЦСПС и Министерства электростанций СССР присуждена коллективу Закавказского управления треста «Гидромонтаж» по итогам социалистического соревнования за четвертый квартал истекшего года.

● **Шефство** над Гурджаанской машинно-тракторной станцией взял коллектив механического завода имени Калинина.

● **Около 3.000.000 рублей** выделено Министерством торговли Грузинской ССР на ремонт продовольственных магазинов города.

● **В новое помещение** на углу улиц Магнитогорской и Механизации перешли 24-е городское отделение связи и агентство сберегательной кассы № 3522/087.

● **Заселен новый дом** на Университетской улице, 50. Квартиры получили 24 рабочих и инженерно-технических работников треста «Грузгидроэнергострой».

● **Пошивку одежды** по новым моделям весенне-летнего сезона текущего года начала первая швейная фабрика.

● **Фойе** с эстрадой устроено при Доме культуры прядильно-трикотажного комбината.

● **Спартакиада** физкультурников района имени Кирова начинается сегодня. В программе спартакиады — соревнования по баскетболу, волейболу, легкой атлетике, грузинской борьбе, стрельбе, шахматам и шашкам.

● **Соревнование по волейболу** на первенство команд предприятий Сталинского района начинаются 17 февраля в спортивном зале общества «Пищевик».

На снимке: выступление артиста В. Филатова в представлении «Медвежий цирк».
Фото К. Крымского.

В цирке

Тбилисский цирк дал в последнее время ряд интересных представлений, отражающих новые достижения советского циркового искусства. Таковы были, например, программы с участием комика Карандаша (М. Румянцева), советских китайских и корейских артистов. Живейшее внимание зрителей привлекла и нынешняя программа, в центре которой — выступления «Медвежьего цирка» В. Филатова.

Валентин Филатов добился поразительных результатов дрессировки. Только охотник и натуралист, хорошо знающий жизнь леса, только подлинный артист мог так тонко изучить повадки медведей и использовать все это для создания большого циркового зрелища. Оно облечено в остроумную форму законченного спектакля. Есть тут и медвежий Карандаш, и акробаты братья Медведянские, и эквилибрист Михаил Топтыгин и многие другие «мастера» различных жанров, чьи выступления диктор об'являет без тени иронии. Славно работают, точно заправские артисты, велосипедисты Косолаповы, конькобежцы Рахатлукумовы и все другие питомцы талантливого дрессировщика.

* * *

Валентин Филатов добился своих результатов благодаря мастерству, упорному труду и настойчивости.

Эти качества отличают и ряд других номеров нынешней программы, в первую очередь, акробатов-прыгунов Федосовых и конную группу Кантемировых.

Удачной следует признать сценку «Большие дела маленького Пьера», которую средствами циркового искусства живо и весело разыграли автор - постановщик Ю. Никулин и его артисты.

Успех циркового спектакля не может быть полным, если нет хорошего «ведущего» программу и хорошего артиста «у ковра». Эти обязанности на протяжении всего вечера умело выполняют А. Минасов и Э. Середа.

Н. Н.

Сегодня в газете „Комунисти"

Первая страница: Передовая статья — Выполним план по номенклатуре и ассортименту.

Под общим заголовком «Опыт новаторов—в массы» заметки — Стахановская школа в мартеновском цехе. По методу Циалы Глонти.

Соревнование горняков и железнодорожников. За новые производственные успехи. Межрайонная ремонтная мастерская.

В Комитете по Сталинским премиям в области науки и изобретательства.

В странах народной демократии.

Вторая страница: Собрание актива Кутаисского городской партийной организации. Пленум Чиатурского райкома КП(б) Грузии.

Ш. Агапишвили. — Образцово подготовимся к Всесоюзной сельскохозяйственной выставке. Успех животноводов. Подготовка колхозных строительных бригад.

К советско-болгарским торговым отношениям.

Молдавская газета об опыте аджарских цитрусоводов.

Третья страница: Бирюков.—Что мы видели в шахтах Ткибули. В. Цирекидзе. — Расхитителей государственного добра — к строгому ответу.

Д. Ломашвили.—Янки в Иране.

Обращение Правительства Германской Демократической Республики к Правительствам Советского Союза, Соединенных Штатов Америки, Англии и Франции.

Четвертая страница: Иностранная информация.

Редактор Н. В. ПАВЧИНСКИЙ.

ТБИЛИССКИЙ ГОСЦИРК ЕЖЕДНЕВНО
ПОЛНАЯ ПЕРЕМЕНА ПРОГРАММЫ
НОВЫЙ АТТРАКЦИОН „МЕДВЕЖИЙ ЦИРК" Дрессировщик— В. И. Филатов
БОЛЬШАЯ ЦИРКОВАЯ ПРОГРАММА
с участием вновь прибывших артистов Начало в 8 ч. 30 м вечера.
В воскресенье, 17 февраля, три дневных детских представления
Начало первого—в 11 час дня, второго—в 1 ч. 30 мин дня третьего—в 4 ч. дня
Билеты продаются в кассах Госцирка Принимаются заявки на коллект. посещения.

ДОМ ОФИЦЕРОВ
16 ФЕВРАЛЯ
ЭСТРАДНЫЙ КОНЦЕРТ
Начало в 9 час. вечера (время местное).
17 ФЕВРАЛЯ
БОЛЬШОЙ БАЛ
ЭСТРАДНЫЙ КОНЦЕРТ
ИГРЫ и ТАНЦЫ НА ПРИЗЫ
Начало в 8 час. 30 м. веч. (время местное)
Билеты продаются.

ПИАНИНО конц хорош. фирмы и сохран. спешно, недорого продается. Цисарткелская, ул., 6 (Ленинский район, против 1-го родильн. дома). Спр во дворе. Вид. с 2 до 7 час веч.

ПИАНИНО конц. хорош. фир. и сохран. ПРОДАЕТСЯ. Вид. с 3 до 8 час. веч. Университетская ул., № 2. с подъезда. 1 й эт., дверь налево.

Театру им. А. С. Грибоедова
ТРЕБУЮТСЯ УБОРЩИЦЫ.
Обращаться с 11 до 3 ч. дня к коменданту театра

ШВЕЙНОМУ АТЕЛЬЕ МОД № 2
Министерства легкой промышленности Грузинской ССР
(Ул. Бараташвили, № 10.
Требуются мужские портные ДЛЯ ВЫПОЛНЕНИЯ индивидуальных заказов

ГОСУДАРСТВЕННЫЙ ДРАМАТИЧЕСКИЙ ТЕАТР им. А. С. ГРИБОЕДОВА
15 февраля, 6 сп. 30 и 31 аб.
ДИРЕКТОР
16 февраля, 6 сп. 32 и 33 аб.
КАМЕННЫЙ ВЛАСТЕЛИН
17 февраля, днем вне аб
ВОЛКИ И ОВЦЫ
Нач. утрен. спектаклей в 12 час дня, вечерних—в 8 час. веч.
Очередной взнос по абонементам обязателен за день до об'явленного спектакля.

ГРУЗИНСКИЙ ПОЛИТЕХНИЧЕСКИЙ ИНСТИТУТ имени С. М. КИРОВА
ОБ'ЯВЛЯЕТ,
что 28 февраля с. г., в 13 часов, в актовом зале института (Учебный пер., № 2/4) на открытом заседании Ученого совета химико-технологического факультета состоится публичная
ЗАЩИТА ДИССЕРТАЦИИ
на соискание ученой степени кандидата химических наук АРУТЮНОВОЙ Лаурой Бениаминовной на тему: «К вопросу об облике кристаллов».
Официальные оппоненты: 1) доктор технических наук, профессор ИОНХ им. Н. С. Курнакова Академии наук СССР Петров Д. А.; 2) кандидат химических наук, доцент Пирцхалава Н. И.
С диссертацией можно ознакомиться в библиотеке института (Учебный пер., № 2/4) ежедневно с 10 до 17 час.
Дирекция ГПИ.

М. Т., А. К., Н. К., Т. К., Е. К. Харадзе, извещают, что 17 февраля, в 2 часа дня, на кладбище в Ваке, на могиле **Кетеваны Кирилловны Харадзе-Чигогидзе** состоится гражданская панихида.

К. А., О. С., И. К., К. К. и Н. Ф. Черкашины с детьми извещают о смерти тети и бабушки **Марии Васильевны Черкашиной.** Гр. паних. 15 февраля, в 18 час. 30 м. веч., на кв. — ул. Саджая, 9. Вынос 16 февраля в 16 час. дня.

Г. З. Балахадзе, О. З. Кезели, С. И. и Ф. Н. Балахадзе, В. К. Кезели, Р. Кезели, Ж. и Г. Балахадзе с глубоким прискорбием извещают о смерти отца, свекра, тестя и дедушки **Захария Алексеевича Балахадзе.** Вынос 15 февраля, в 5 час. 30 мин. из кв. — ул. Ниношвили, 50, на Кукийское кладбище.

СЕГОДНЯ в ТЕАТРАХ

Театр оперы и балета — «Сказание о Тариале» (8 аб.); **театр имени Руставели**— «Пепо»; **театр имени Марджанишвили** — «Ромео и Джульетта»; **театр имени Грибоедова** — «Директор» (30 и 31 аб.); **театр армянской драмы** — «Искренние чувства»; **театр музкомедии** — «Моя Гюзель» (11 аб.); **грузинский ТЮЗ** — «Не было ни гроша, да вдруг алтын» (55 аб. в 7 ч.); **русский ТЮЗ** —«Дубровский» (в 5 ч.); **театр санкультуры** — «От всей души»; **госцирк** — большое цирковое представление.

ПРОГРАММА ПЕРЕДАЧ ГРУЗИНСКОГО КОМИТЕТА РАДИОИНФОРМАЦИИ

На 16 февраля.
(На волнах: 1.224 и 59,52 метра).

6.25 — песни о мире. 11.10 — концерт из произведений советских композиторов. 17.15—отрывки из опер русских композиторов. 17.40 — передача для школьников. 18.15—симфоническая музыка. 19.15—романсы и песни грузинских композиторов. 19.30 —беседа в помощь слушателям политшкол «Советский Союз — оплот мира, демократии и социализма». 20.30—концерт по заявкам радиослушателей. 21.30 — беседа на медицинские темы: «Значение минеральных солей для организма человека». 21.50 —концерт артистов стран народной демократии. 22.30—литературная передача. 22.50 —грузинские народные песни. 00.05—танцовальная музыка.

Дирекция и коллектив сотрудников Грузинского отделения института минерального сырья выражает соболезнование Р. Т. Гегечкори по случаю смерти его сестры **Любови Тариеловны Гегечкори-Пичхая.**

Е. И. Зарнадзе, Н. П. и Л. П. Зарнадзе извещают о смерти мужа и отца **Павла Иосифовича Зарнадзе.** Гр. паних. 15 и 16 февраля, в 20 час. на кв. — Вардцихская ул., 17. Вынос 17 февраля, в 16 часов, на Кукийское кладбище.

Т. Ф. Махарадзе, Т. Л. и В. А. Гоглидзе, Г. В. и М. С. Вальяно, С. А. и М. В. Вартиковы, Н. Р. Агаджанова, Н. К. Церцвадзе, Д. С. Чантуришвили выражают соболезнование Н. Хидешели по случаю смерти ее отца **Алексея Самсоновича Хидешели.**

АДРЕС РЕДАКЦИИ и ИЗДАТЕЛЬСТВА: Тбилиси, пр. Руставели, 42. ТЕЛЕФОНЫ: зам. редактора — 3-18-04, отв. секретарь — 3-17-06, секретариат — 3-11-22; ОТДЕЛЫ: партийной жизни — 3-14-82, пропаганды — 3-16-27, советского строительства — 3-63-28, промышленности и транспорта — 3-22-82, сельского хозяйства — 3-19-49, внутренней информации — 3-17-03, писем — 3-12-83, корреспондентской сети—3-16-27, культуры и быта—3-63-28, иностранной информации—3-17-44. Издательство — 3-22-63. Прием об'явлений — 3-18-02. Бухгалтерия — 3-64-42. Директор типографии — 3-16-70. Техническая часть — 3-11-28.

Типография «Заря Востока» им. А. Ф. Мясникова Управления по делам полиграфической промышленности, издательств и книжной торговли при Совете Министров Грузинской ССР. УЭ01024