ПРОЛЕТАРИИ ВСЕХ СТРАН, СОЕДИНЯЙТЕСЬ!

ЗАРЯ ВОСТОКА

ГОД ИЗДАНИЯ 33-й

ОРГАН ЦЕНТРАЛЬНОГО И ТБИЛИССКОГО КОМИТЕТОВ КОМПАРТИИ ГРУЗИИ И СОВЕТОВ ДЕПУТАТОВ ТРУДЯЩИХСЯ ГРУЗИНСКОЙ ССР
„ზარია ვოსტოკა" – საქართველოს კომპარტიის ცენტრალური კომიტეტის, თბილისის კომიტეტისა და საქართველოს სსრ მშრომელთა დეპუტატების საბჭოების ორგანო

№ 154 (9036) Четверг, 1 июля 1954 г. Цена 20 коп.

Постановление Пленума ЦК КПСС воодушевляет советских людей на новые трудовые подвиги

Летний отдых детей

Советским детям предоставлены самые широкие возможности для учения, отдыха, развития творческих способностей. Коммунистическая партия и Советское правительство не жалеют средств на школьное строительство, расширение сети детских учреждений, на организацию здорового отдыха нашей детворы.

Нынешним летом в пионерских лагерях и туристских базах, организуемых профессиональными союзами, побывают 2.750.000 советских детей.

Правильно организовать отдых детей, сделать так, чтобы во время каникул они окрепли, поздоровели и с новыми силами сели 1 сентября за парты — долг партийных, советских, профсоюзных и комсомольских органов.

Нельзя всю летнюю работу с детьми свести к пребыванию учащихся на свежем воздухе и хорошему питанию. Надо позаботиться о том, чтобы школьникам было весело и интересно в лагере, чтобы походы и экскурсии, пионерские сборы, работа в соседнем колхозе — приносили пользу, надолго оставались в памяти. Вот почему к работе с пионерами в летний период надо привлекать опытных педагогов, знающих и любящих это дело комсомольских активистов, инструкторов физической культуры, квалифицированных врачей.

Сейчас в пионерских лагерях отдыхают первые группы пионеров и школьников. Кое-где учащимся не сумели создать необходимых условий для отдыха. В некоторых лагерях все еще уходит много времени на проведение скучных и длинных сборов. Дети не занимаются полезным трудом, редко бывают в колхозах, МТС.

Организуя летнюю работу с детьми, надо помнить, что каждый день в лагере должен чему-то научить школьника, подготовить его к будущей работе на благо Отчизны.

Основной недостаток в организации летнего отдыха детей в прошлые годы заключался в том, что школьники мало привлекались к участию в посильном физическом труде, между тем это является важным средством воспитания и укрепления сил.

Заслуживает в этом отношении внимания инициатива пионеров и школьников Махарадзевского района, которые в летнее время решили оказать помощь родным колхозам. Так, учащиеся Цхемлисхидской и Шемокмедской средних школ подсчитали, что каждый из них может выработать в колхозе до конца года от 15 до 25 трудодней. Ребята горячо взялись за работу. Они трудятся в плодовых садах, огородах, на чайных плантациях. Чередуя труд с отдыхом, работая под руководством опытных педагогов, колхозных бригадиров, школьники знакомятся с земледелием, получают навыки сельскохозяйственной работы. Однако труд пионеров на полях и плантациях нельзя превращать в самоцель, забывать при этом о главном — что за время каникул школьники должны хорошо отдохнуть.

В прошлые годы руководители пионерских лагерей нашей республики плохо использовали такую форму работы с детьми, как организация встреч пионеров с передовиками промышленности и сельского хозяйства. Редко в каком лагере побывали рабочие-новаторы, мастера высоких урожаев, инженеры, агрономы, писатели, деятели науки и искусства, воины Советской Армии. Почти не проводятся подобные мероприятия и в этом году.

Лето открывает широкие возможности для развертывания интересной и увлекательной спортивной работы. Спортивные состязания и туристские походы неразрывно связаны с лагерной жизнью. Комсомольские органы и спортивные общества должны позаботиться о том, чтобы эта работа была развернута во всех без исключения пионерских лагерях, чтобы все школьники систематически занимались гимнастикой, участвовали в соревнованиях, экскурсиях и походах.

В нынешнем году по дорогам и тропам Грузии, по живописным местам ее пройдет немало юных туристов. Экскурсионно-туристские базы Министерства просвещения Грузинской ССР организуют этим летом туристские походы 25.000 пионеров и школьников. Отправляясь в поход, учащиеся должны точно разработать маршрут, подумать о том, что смогут они повидать в пути. Ведь наша республика так богата историческими памятниками, местами, связанными с великой революционной борьбой. Во время экскурсии или похода пионеры могут сделать интересные записи, зарисовки, собрать в подарок школе коллекции минералов, гербарии.

Большое событие в жизни пионеров и школьников республики — пионерский слет дружбы, на который в конце июля соберется около 700 учащихся. В гости к пионерам Грузии приедут юные ленинцы Москвы, Ленинграда, Киева, Минска, Сталинграда, Баку и других городов страны. Деятельно готовятся к слету пионеры и школьники. В настоящее время в республике проводится торжественная пионерская эстафета, в которой принимают участие представители 40 районов и 16 городов Грузии. Республиканскому слету предшествуют районные и городские слеты пионеров.

Организуя летний отдых детей в пионерских лагерях, проводя увлекательные туристские походы и экскурсии, готовясь к республиканскому слету пионеров, нельзя забывать о тех детях, которые остались на лето в городе. Надо сказать, что если в отношении загородных пионерских лагерей у нас накопился немалый опыт, то с организацией отдыха школьников в городе дела обстоят значительно хуже. Сплошь и рядом дети, которые проводят каникулы в городе, бывают предоставлены самим себе, скучают. Они не вовлечены в работу городских пионерских лагерей, перестает интересоваться ими в летние месяцы и школа. А между тем, при умелой организации дела, можно создать ребятам хороший отдых и в городе, сделать его веселым и содержательным.

В городских пионерских лагерях, открывшихся в Тбилисском парке пионеров и школьников, в Центральном парке культуры и отдыха имени Орджоникидзе, при Доме пионеров района имени 26 комиссаров и некоторых других дети хорошо и весело проводят свой досуг. Однако таких лагерей в Тбилиси недостаточно и охватывают они лишь небольшое количество школьников.

Школьные каникулы у учеников старших классов начались сравнительно недавно. Впереди еще два месяца отдыха. Комсомольские организации, органы народного образования, педагоги должны позаботиться о том, чтобы учащимся, оставшимся на лето в городе, были созданы все условия для здорового и веселого отдыха. Большую помощь могут оказать городским пионерским лагерям культурно-просветительные учреждения. Хороший фильм или спектакль — большая радость для ребят.

Родина заботится о том, чтобы советские дети окрепли за время каникул, пришли осенью в школу здоровыми и сильными. Только профсоюзы ассигновали в этом году на организацию летнего отдыха детей 928 миллионов рублей.

Во-время подметить и исправить недочеты в работе с детьми, сделать летний отдых пионеров и школьников поистине образцовым — долг всей нашей общественности.

★

Моторы для механизированных токов

Московский электромеханический завод Министерства совхозов СССР. В обеденный перерыв агитаторы устраивают читку постановления Пленума ЦК КПСС, разъясняют рабочим неотложные задачи тружеников сельского хозяйства.

— Приятно сознавать, — говорит слесарь-сборщик В. М. Живов, — что и наш труд способствует развитию социалистического сельского хозяйства. Завод выпускает для механизированных токов моторы. В эти дни я вместо 18 собираю 55 моторов в смену. Обещаю и впредь выполнять не менее трех норм в день.

Коллектив завода делом отвечает на постановление Пленума ЦК КПСС.

29 июня завод отгрузил большую партию моторов, собранных сверх полугодового задания, в Кемерово, Куйбышев, Саратов, Краснодар, Омск, Барнаул и другие города. Успешно завершено также задание по отправке ножей для сенокосилок. (ТАСС).

—o—

К новым успехам

РИГА. (ТАСС). Трудящиеся Латвии с удовлетворением встретили постановление Пленума ЦК КПСС. В цехах заводов и фабрик, в мастерских МТС, бригадах полеводов, животноводов и механизаторов устраиваются читки и беседы.

Добельский район — передовой сельскохозяйственный район Латвийской ССР. На полях местных колхозов выращиваются обильные урожаи пшеницы, сахарной свеклы, картофеля, кормовых культур. В обеденный перерыв труженики одного из передовых колхозов района — сельхозартели «Накотне» («Будущее») собрались, чтобы обменяться мыслями, обсудить задачи, поставленные Пленумом ЦК КПСС перед работниками сельского хозяйства.

— Коммунистическая партия указывает нам пути достижения новых успехов, — сказал председатель колхоза тов. Томсон.— Подготовимся к уборке так, чтобы снять весь урожай без потерь, получить с каждого гектара по 22 центнера озимой пшеницы, по 20 центнеров озимой ржи, не менее чем по 18 центнеров яровых.

Как боевая программа действий, воспринято постановление Пленума ЦК КПСС во всех колхозах, МТС и совхозах республики.

—o—

Задание партии будет выполнено

АЛМА-АТА. (ТАСС). С огромным воодушевлением встретили труженики аулов и сел Казахстана постановление Пленума ЦК КПСС.

На полевом стане комсомольско-молодежной тракторной бригады № 20 Павлодарской МТС собрались механизаторы, свободные от работы. Эта бригада успешно поднимает целинные и залежные земли колхоза «Эрик». Некоторые трактористы выполняют сменные задания на 150—250 процентов. Выражая мысли своих товарищей, бригадир Владимир Пашкин сказал:

— Партия указывает нам, что мы, казахстанцы, сделали еще далеко не все, что от нас требуется. Взгляните, какие необъятные просторы целины окружают нас. Сколько хлеба они могут дать родной стране! Партия говорит, что необходимо еще больше расширить посевы зерновых и других сельскохозяйственных культур; необходимо еще в больших размерах осваивать целинные и залежные земли. Задание партии будет выполнено!

Бригада взяла новые обязательства — на 50 процентов перевыполнить годовой план подъема целинных и залежных земель, обеспечить своевременный и высококачественный уход за посевами, отлично подготовиться к уборке хлебов.

Уборка ячменя в колхозе имени Дзержинского селения Цоднискари Лагодехского района.

Фото В. Тархова.

Дадим стране больше чая

Чаеводы Аджарии горячо одобряют постановление июньского Пленума Центрального Комитета КПСС. На призыв партии и правительства организовать надлежащий уход за сельскохозяйственными культурами и образцово провести уборку урожая они отвечают повышением производительности труда. В бригадах и звеньях с новой силой развертывается социалистическое соревнование за уборку урожая чайного листа без потерь и строгое соблюдение агротехники ухода за чайными плантациями.

Салибаурский чайный совхоз имени Сталина одним из первых в Аджарии выполнил июньский план сбора зеленого чайного листа. К 28 июня, на два дня раньше срока, коллектив совхоза собрал и сдал на чайную фабрику 91.457 килограммов ценного сырья, перевыполнив месячное задание.

Чаеводы агрорайона, которым руководит Герой Социалистического Труда В. Микадзе, выполнили месячное задание на 109,6 процента. Бригады знатных чаеводов Назико Никурадзе, Татьяны Поважнюк и Гиви Цулая выполнили июньский план на 115—129 процентов.

В колхозах и совхозах республики агитаторы проводят беседы о задачах, поставленных Пленумом ЦК перед тружениками сельского хозяйства, о мерах быстрейшего осуществления величественной программы дальнейшего крутого подъема колхозного и совхозного производства.

Во время беседы, которую проводил агитатор—Герой Социалистического Труда В. Квачадзе, выступили мастера высоких урожаев чаеводы Анна Першина, Дарико Цицеишвили и Асмик Арутюнян. От имени всех членов 12-й бригады они обязались значительно перевыполнить июльский план сбора, дать стране сверх плана две тонны зеленого чайного листа. Каждая из этих чаеводов сейчас собирает по 60 и более килограммов чая в день.

Оживленно прошла беседа агитатора Г. Маркова в 3-й бригаде. Лучшая сборщица Е. Корягина сказала:

— Новое постановление Пленума ЦК КПСС является ярким свидетельством неустанной заботы нашей родной партии о благе народа. В ответ на эту заботу я приложу все свое умение, всю энергию, чтобы улучшить уход за чайными кустами, добьюсь перевыполнения плана сбора чайного листа, роста урожайности.

Повышенные обязательства по сбору зеленого чайного листа и организации образцового ухода за плантациями взяли на себя также чаеводы колхозов имени Калинина села Ахалшени, имени Кагановича села Махинджаури, рабочие и работницы Очхамурского чайного совхоза имени Сталина и другие чаеводы Аджарии.

Усилим помощь подшефной МТС

Постановление июньского Пленума ЦК КПСС «Об итогах весеннего сева, уходе за посевами, о подготовке к уборке урожая и обеспечении выполнения плана заготовок сельскохозяйственных продуктов в 1954 году» встречено с чувством большого удовлетворения коллективом Тбилисского паровозо-вагоноремонтного завода имени Сталина.

Во всех цехах завода состоялись читки и беседы. Агитаторы паровозосборочного цеха тт. С. Бабаев, И. Мачаидзе и Г. Пхаладзе пункт за пунктом зачитывали рабочим постановление Пленума ЦК КПСС и давали разъяснение по возникавшим у слушателей вопросам.

Слесарь А. Ахобадзе, после того как агитатор закончил читку, сказал:

— Постановление июньского Пленума ЦК КПСС с новой силой показывает, какое огромное внимание уделяет Коммунистическая партия делу скорейшего подъема сельского хозяйства и создания изобилия продуктов в нашей стране. Мы, рабочие, горячо приветствуем это постановление и готовы работать еще более энергично, чтобы помочь дальнейшему подъему сельского хозяйства.

Слесарь Н. Степанов, токарь М. Мжавия и другие говорили о необходимости усиления помощи завода подшефной Марткобской МТС.

Администрация, партийная и профсоюзная организации предприятия сейчас разрабатывают мероприятия по усилению технической помощи МТС.

Большую активность проявляет молодежь завода. В ближайшее время 30 комсомольцев выезжают в село Марткоби для оказания помощи в закладке силоса.

ПШЕНИЦА — ГОСУДАРСТВУ

Колхозы Гардабанского района приступили к сдаче пшеницы государству.

Колхоз имени Молотова сдал 25 июня около семи тонн зерна, колхоз имени Ленина 29 июня сдал свыше трех с половиной тонн.

Е. ЦУЛАЯ,
управляющий конторой «Груззаготзерно».

★

Конкретными делами отвечают на решение партии

С огромным подъемом встретили колхозники, работники совхозов и механизаторы МТС Грузии постановление июньского Пленума ЦК КПСС.

На полевом стане колхоза имени Сталина села Земо-Кеда Цителцкаройского района собрались хлеборобы, чтобы обменяться своими мыслями о новом решении партии.

— В постановлении Пленума ЦК нашей партии, — сказал бригадир А. Папачашвили, — с новой силой отражена забота партии и правительства о дальнейшем неуклонном подъеме социалистического сельского хозяйства, об укреплении могущества нашей Родины. На полях нашего колхоза выращен богатый урожай хлебов. С каждого из семи тысяч гектаров мы соберем не менее 25 центнеров зерна. Первые тонны хлеба мы уже сдали государству. Моя бригада в содружестве с механизаторами МТС уберет урожай в самые сжатые сроки и без потерь.

Труженики сельского хозяйства республики конкретными делами отвечают на постановление Пленума ЦК партии. Так, в колхозе имени Руставели села Орджоникидзе Лагодехского района отличился комбайнер В. Махарадзе, убравший за смену в полтора раза больше нормы. С каждого гектара он намолотил 23 центнера пшеницы. По пять и более гектаров сверх плана убрали передовые комбайнеры Г. Сипрашвили из Сигнахской МТС, Г. Долидзе из Цительской МТС и многие другие.

К государственным закромам потянулись машины и повозки, груженные зерном нового урожая. 26 тонн отборного зерна уже сдал государству колхоз имени Ленина села Ахалсопели Кварельского района, 30 тонн—колхоз имени Маленкова села Анага Сигнахского района. На цнорскую, телавскую и цительскую базы «Заготзерно» поступили первые десятки тонн зерна нового урожая. (ГрузТАГ).

—o—

Новые обязательства

ХАШУРИ. (ГрузТАГ). Постановление июньского Пленума ЦК КПСС вызвало среди колхозников и механизаторов района новый трудовой подъем. Знакомясь с постановлением, они намечают практические меры, направленные на успешное решение ответственных задач, стоящих ныне перед тружениками сельского хозяйства.

— Родная Коммунистическая партия,— сказал председатель колхоза села Осиаури М. Ахалкаци, — неустанно заботится о дальнейшем развитии сельского хозяйства, о создании в нашей стране изобилия продуктов питания. Наш долг — внести свой вклад в это великое дело. Наш колхоз успешно провел сев яровых культур. В этом году мы впервые применили квадратно-гнездовой сев кукурузы и посадку картофеля, рассаду овощей вырастили в торфоперегнойных горшочках. Лучше, чем раньше, провели и сев колосовых. Применение передовой агротехники позволит нам вырастить высокий урожай. Мы рассчитываем перевыполнить среднегектарный урожай зерновых на 5 — 6 центнеров, а сахарной свеклы — на 80 центнеров. В ответ на решение июньского Пленума ЦК КПСС обязуемся в сжатые сроки и без потерь провести уборку урожая, дать государству больше продуктов сельского хозяйства.

★ ★ ★

В Совете Министров СССР

О пуске в СССР первой промышленной электростанции на атомной энергии

В настоящее время в Советском Союзе усилиями советских ученых и инженеров успешно завершены работы по проектированию и строительству первой промышленной электростанции на атомной энергии полезной мощностью 5.000 киловатт.

27 июня 1954 г. атомная электростанция была пущена в эксплуатацию и дала электрический ток для промышленности и сельского хозяйства прилежащих районов.

Впервые промышленная турбина работает не за счет сжигания угля или других видов топлива, а за счет атомной энергии — расщепления ядра атома урана.

Вводом в действие атомной электростанции сделан реальный шаг в деле мирного использования атомной энергии.

Советскими учеными и инженерами ведутся работы по созданию промышленных электростанций на атомной энергии мощностью 50—100 тыс. киловатт.

—o—

Открылся IV съезд советских писателей Грузии

Вчера, 30 июня в зале заседаний Верховного Совета Грузинской ССР открылся IV съезд советских писателей Грузии. В зале собрались делегаты съезда, многочисленные гости — передовые производственники предприятий Тбилиси, партийные, советские работники, деятели науки и искусства. На съезд прибыли представители литературных организаций Москвы, Ленинграда, Украины, Белоруссии, Узбекистана, Казахстана, Азербайджана, Армении, Латвии, Литвы, Карело-Финской ССР, Молдавии, Таджикистана. На съезде присутствует секретарь Союза советских писателей СССР поэт Н. Тихонов.

Съезд открыл первый секретарь Союза советских писателей Грузии поэт И. Абашидзе.

Участники съезда почтили вставанием память И. В. Сталина.

После избрания руководящих органов съезда единогласно утверждается следующий порядок дня: 1. О грузинской советской литературе и ее задачах — отчетный доклад правления Союза советских писателей Грузии. 2. Содоклады о грузинской советской прозе, поэзии, драматургии, критике и литературоведении, грузинской детской литературе, переводной художественной литературе. 3. Доклад Ревизионной комиссии правления Союза советских писателей Грузии. 4. Выборы правления Союза советских писателей Грузии, Ревизионной комиссии и делегатов на II съезд советских писателей СССР.

Доклад по первому вопросу порядка дня сделал первый секретарь Союза советских писателей Грузии И. Абашидзе.

На съезде выступил тепло встреченный собравшимися секретарь Союза советских писателей СССР Н. Тихонов.

Съезд продолжает свою работу.

(ГрузТАГ).

Быстрее ликвидировать отставание в заготовке кормов

Совет Министров СССР и ЦК КПСС в постановлении «О проведении заготовки кормов в колхозах и совхозах в 1954 году» поставили перед правлениями колхозов, директорами МТС и совхозов, партийными, советскими и сельскохозяйственными органами важнейшую государственную задачу — полностью обеспечить скот кормами, памятуя, что от этого будет зависеть выполнение плана развития животноводства и повышения его продуктивности.

Для решения этой задачи колхозы, МТС и совхозы нашей республики имеют все возможности. В этом году почти повсеместно сложились благоприятные условия для накопления грубых и сочных кормов: выдался хороший урожай сеяных трав на естественных угодьях, колхозы посеяли кормовых трав на девять тысяч гектаров, силосных культур на семь тысяч и кормовых корнеплодов на три тысячи гектаров больше, чем в прошлом году. Виды на урожай озимых и яровых колосовых, кукурузы и других культур, дающих большую часть заготавливаемых в республике грубых кормов,— также хорошие.

В машинно-тракторные станции республики все больше поступает сеноуборочных машин. Всего МТС получат 30 тракторных сенокосилок, 270 волокуш, 10 подборщиков копнителей, 60 стогометателей, 20 силосорезок, 50 грабель.

При нынешних условиях можно полностью обеспечить кормами не только общественное животноводство, но и скот, находящийся в личной собственности колхозников. Для этого необходимо во-время провести сенокос, заложить силос, организовать тщательный уход за посевами кормовых культур.

Сенокос — трудоемкая работа. Его надо провести в самые короткие сроки и обязательно до начала жатвы хлебов.

Сенокошение уже развернулось почти во всех районах республики. Но, к сожалению, во многих местах заготовка кормов идет неудовлетворительно.

План уборки трав с естественных сенокосов на 25 июня был выполнен по республике на 16,5 процента, а план силосования—на 2,4 процента.

В Восточной Грузии сильно отстают по уборке сена Хашурский, Каспский, Душетский, Сагареджойский районы, а Боржомский и Карельский даже не приступали к сенокошению. В Западной Грузии отстают Цагерский и Чиатурский районы, Абхазская и Аджарская автономные республики; остальные районы, кроме Потийского, вообще не приступали к сеноуборке.

Некоторые руководители безответственно относятся к делу создания запаса кормов для животноводства. Они забывают печальные уроки прошедшей зимовки, когда из-за отсутствия кормов скот погибал.

Машинно-тракторным и машинно-животноводческим станциям принадлежит решающая роль в заготовке кормов. По данным Министерства сельского хозяйства республики, план ремонта тракторных сенокосилок перевыполнен. Однако из многих районов (Качретского, Тетрицкаройского, Гардабанского) поступают тревожные сообщения о том, что тракторные сенокосилки из-за плохого качества ремонта простаивают, сенокосные агрегаты не выполняют сменных норм. Некоторые МТС до сих пор не ввели в действие большое количество сенокосилок, например, Качретская, Бадиаурская. А Карельская, Ахалсопельская, Сталинирская, Знаурская и Ленингорская машинно-тракторные станции не отремонтировали ни одной сенокосилки. План ремонта сенокосилок не выполнили также многие колхозы республики.

Плохо обстоит дело с ремонтом силосорезок. Приведено в готовность немногим больше половины машин, требующих ремонта. В этом повинны Гульрипшская, Цхакаевская, Цаленджихская, Ланчхутская, Зестафонская, Цнорская, Агаринская, Ленингорская и многие другие МТС, а также Клухорская и Бакурианская МЖС.

Недопустимо медленными темпами идет силосование дикорастущих трав: план по республике выполнен на 2,4 процента.

Особенно отстают с силосованием районы Западной Грузии, здесь еще не приступали к закладке силосной массы. В этом большая доля вины ложится на машинно-тракторные станции.

Директора и специалисты МТС должны помнить, что исход зимовки скота, успешное выполнение плана развития животноводства в основном зависят от кормовой базы. А создать изобилие кормов для скота возможно лишь при активной помощи колхозам со стороны МТС, при максимальном использовании техники.

Совершенно нетерпимое положение создалось со строительством силосных сооружений. План выполнен немногим больше одного процента. В этом деле сильно отстают большинство районов республики, а также Абхазская АССР и Аджарская АССР.

Министерство сельского хозяйства Грузинской ССР, районные руководители должны принять самые срочные меры для ускорения темпов строительства силосных сооружений.

В колхозах горных районов — Дманисского, Цалкского, Ахалкалакского, Богдановского, Казбегского — время сенокошения еще не наступило. На эти районы приходится около 70 процентов всех естественных сенокосов республики.

Понятно, какую огромную ответственность несут партийные, советские и сельскохозяйственные органы этих районов в деле образцовой организации сеноуборки. Однако сведения, поступающие с мест, говорят о том, что с подготовкой сеноуборки здесь обстоит не все благополучно. Несмотря на то, что все сроки подготовки сеноуборочных машин и инвентаря истекли, в большинстве МТС и колхозов ремонт их до сих пор не закончен. Бакурианская МЖС, обслуживающая колхозы Боржомского района, план ремонта сенокосилок выполнила на 25 процентов, Клухорская МЖС—на 53,3 процента, а Вачианская и Баралетская МТС не отремонтировали ни одной сенокосилки. Между тем до начала сеноуборки остались считанные дни.

В целях обеспечения общественного скота кормами, а также выдачи кормов на трудодни колхозникам, июньский Пленум ЦК КПСС обязал местные партийные, советские и сельскохозяйственные органы, директоров МТС, совхозов и правления колхозов немедленно устранить имеющиеся в МТС, колхозах и совхозах недостатки в деле проведения сеноуборки, обеспечить уборку трав в лучшие сроки, завершить повсеместно сеноуборочные работы до начала уборки хлебов, не допуская разрыва между скашиванием трав и скирдованием сена, организовать своевременную уборку и силосование всех кормовых культур, дикорастущих трав, а также стеблей кукурузы, ботвы сахарной свеклы, бахчевых и овощных культур.

Это важнейшее задание нашей партии должно быть своевременно, успешно выполнено.

В ЦК КП Грузии

О руководстве Гурджаанского райкома КП Грузии районной газетой „Саколмеурнео шрома"

Центральный Комитет Коммунистической партии Грузии обсудил вопрос о руководстве Гурджаанского райкома КП Грузии районной газетой «Саколмеурнео шрома».

Заслушав отчет секретаря Гурджаанского райкома КП Грузии т. А. Давиташвили о партийном руководстве печатным органом, Центральный Комитет Коммунистической партии Грузии отметил, что райком за последнее время несколько улучшил руководство и помощь районной газете, регулярно утверждает на бюро планы работы редакции. Однако райком еще не сделал должных выводов из задач, поставленных сентябрьским Пленумом ЦК КПСС по дальнейшему усилению партийного руководства печатью. Райком не занимается по-настоящему своим печатным органом, слабо использует газету как мощный рычаг руководства политической, хозяйственной и культурной жизнью района.

Первый секретарь райкома т. Давиташвили, вместо того, чтобы лично руководить районной газетой, передоверил это дело отделу пропаганды и агитации. В прошлом и в текущем году на бюро и пленумах райкома ни разу не обсуждались отчет редактора или вопросы, связанные с работой редакции. Райком партии и его первый секретарь не информируют работников редакции о текущих задачах, стоящих перед районной организацией, не подсказывают им, какие вопросы необходимо поднять на страницах газеты.

Гурджаанский райком партии, как отмечается в постановлении ЦК КП Грузии, мало заботится о расширении актива газеты. К участию в газете редко привлекаются партийные, советские, комсомольские работники, передовики сельского хозяйства, сельская интеллигенция. Секретари и заведующие отделами райкома тт. Давиташвили, Шавгулидзе, Джохадзе, Сихарулидзе, председатель райисполкома т. Нибладзе и другие члены райкома не выступают на страницах «Саколмеурнео шрома».

Недооценка роли своего печатного органа со стороны райкома партии привела к тому, что многие руководители хозяйственных и советских организаций не отвечают на письма и критические выступления газеты. Так, из 38 критических заметок, опубликованных в текущем году, по 20 заметкам до сих пор не приняты меры. Райком не использует страницы газеты для развертывания критики недостатков, имеющихся в работе первичных партийных организаций, учреждений и предприятий, колхозов, МТС и совхозов района.

В постановлении ЦК КП Грузии отмечается, что редактор «Саколмеурнео шрома» т. Мачавариани неудовлетворительно руководит работой редакционного аппарата, не направляет его на освещение назревших вопросов развития сельского хозяйства района. В прошлом году в результате неудовлетворительной организации труда и слабой трудовой дисциплины в колхозах более 20 процентов общего числа трудоспособных колхозников не выработало установленного минимума трудодней, свыше 750 колхозников вовсе не участвовало в колхозном производстве. Подобные факты продолжают иметь место и в текущем году. Однако газета не занимается вопросами улучшения организации труда в колхозах, укрепления трудовой дисциплины, подбора и расстановки сельскохозяйственных кадров. Неудовлетворительно освещаются газетой вопросы внутрипартийной жизни, деятельность партийных организаций колхозов и МТС в новых условиях.

«Саколмеурнео шрома» часто выходит без собственных передовых статей, публикуемые же передовые—неконкретны, в них отсутствуют характерные факты из местной жизни.

Плохо используются возможности газеты (она выходит три раза в неделю на четырех страницах—полформата «Правды») для пропаганды передового опыта. В течение 8 месяцев «Саколмеурнео шрома» не напечатала ни одного выступления передовиков сельского хозяйства района.

В постановлении ЦК КП Грузии отмечается также низкий культурный уровень гурджаанской районной газеты, недостаточная литературная грамотность публикуемых материалов, бедность языка, слабое техническое оформление.

Центральный Комитет Коммунистической партии Грузии обязал первого секретаря Гурджаанского райкома партии т. Давиташвили лично заниматься районной газетой, непосредственно руководить ею, повседневно следить за ее содержанием и направлять газету на разрешение очередных политических и хозяйственных задач, стоящих перед районом. Необходимо систематически обсуждать вопросы работы редакции на бюро и пленумах, контролировать выполнение редакционных планов, добиться активного выступления руководящих работников района на страницах газеты; поддерживать инициативу и критические выступления газеты, покончить с фактами неправильного отношения отдельных руководителей хозяйственных и советских организаций к критическим материалам газеты, к письмам трудящихся, направляемым редакцией для принятия мер; повседневно помогать редакции в расширении ее авторского актива, совместно с редакцией проводить читательские конференции, ввести в практику семинары селькоров и редакторов стенных газет при редакции районной газеты.

ЦК КП Грузии предложил редакции газеты «Саколмеурнео шрома», ее редактору т. Мачавариани усилить освещение вопросов организационно-хозяйственного укрепления колхозов, хода социалистического соревнования трудящихся за дальнейший подъем урожайности винограда, зерновых культур, за повышение продуктивности общественного животноводства. Районная газета обязана систематически популяризировать научные методы ведения сельского хозяйства, достижения советской агротехники, обобщать и распространять опыт передовых колхозов и МТС. На образцах работы передовых колхозников и механизаторов воспитывать тружеников села в духе коммунистического отношения к труду, к общественному хозяйству.

Постановление ЦК КП Грузии требует от редакции газеты смело, со знанием дела критиковать недостатки в работе партийных, советских, комсомольских и хозяйственных организаций, вскрывать факты бюрократизма, волокиты и формализма, бороться за действенность своих материалов, добиваться целеустремленности и содержательности каждого номера газеты, обратить серьезное внимание на литературную обработку публикуемых материалов, улучшить техническое оформление газеты.

ЦК КП Грузии предупредил т. Ш. Мачавариани, что если он не перестроит работу редакции, то будет освобожден от должности редактора газеты.

Редакции газеты «Комунисти» (т. Курцикидзе) поручено направить в Гурджаани на 15 дней опытного журналиста для оказания помощи газете «Саколмеурнео шрома». Гурджаанскому райкому партии предложено на очередном пленуме райкома обсудить настоящее постановление.

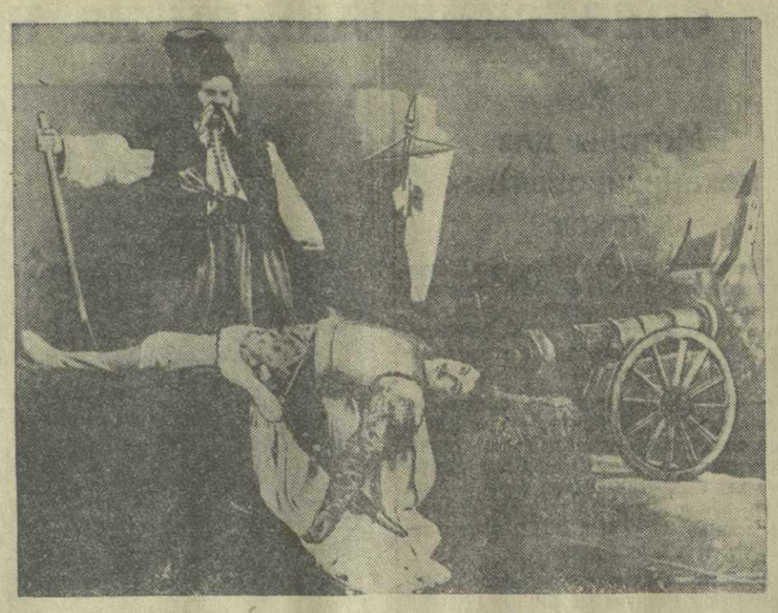

Сцена из пьесы «Тарас Бульба» в постановке Львовского драматического театра имени М. Заньковецкой. Народный артист УССР лауреат Сталинской премии В. Яременко в роли Тараса и заслуженный артист УССР А. Гай в роли Андрея.

Фото В. Тархова.

БУДЕМ КРЕПИТЬ НАШУ ДРУЖБУ

Зрители о спектаклях Львовского драматического театра имени М. Заньковецкой

Талантливый коллектив

Львовский драматический театр имени М. Заньковецкой показал в Тбилиси свой последний спектакль. Уже можно подвести итоги. Каждая премьера наших гостей это — демонстрация актерского мастерства, большой творческой культуры всего коллектива театра.

Актерский состав театра, безусловно, крепкий. Такие замечательные мастера сцены, как Б. Романицкий, В. Яременко, В. Любарт, Д. Дударев, Н. Доценко, Д. Козачковский, В. Данченко, А. Кривицкая и другие, множат славу театрального искусства братского украинского народа.

Режиссура театра во главе с народным артистом Украинской ССР Б. Тягно создает высокохудожественные спектакли. В порядке дружеской критики хотелось бы отметить, что сверхзадача некоторых пьес не всегда чувствуется в постановках. На это львовские режиссеры должны обратить свое внимание.

Заслуживает похвалы работа постановочной части театра.

Гастроли театра имени М. Заньковецкой — значительное событие в жизни тбилисских театров; они заставляют нас серьезно задуматься над творческими и организационно - техническими недостатками в работе наших театров.

Театр имени М. Заньковецкой вносит значительный вклад в великое театральное искусство советского народа.

Акакий ХОРАВА,
народный артист СССР.

Дорогие друзья

Талантливый творческий коллектив театра имени М. Заньковецкой показал нам лучшие произведения украинских классиков и современных украинских драматургов.

Наши дорогие гости своим творчеством глубоко взволновали нас. Каждая постановка театра свидетельствует о творческой зрелости коллектива, о блеске и разнообразии актерского таланта и мастерства, о глубоком даровании и художественном вкусе режиссуры, об умении постановщиков облечь творческий замысел автора в яркие, запоминающиеся образы.

Тбилисский зритель по-настоящему полюбил талантливый творческий коллектив Львовского театра. Свидетельство тому — неослабный интерес, с которым смотрятся все постановки этого театра, и теплый, радушный прием, оказываемый зрителями украинским артистам после каждого спектакля.

Мы надеемся, что в недалеком будущем вновь увидим наших гостей и поздравим их с новыми творческими достижениями.

Новых успехов вам, дорогие друзья!

Додо АНТАДЗЕ,
народный артист Грузинской ССР директор театра имени А. С. Грибоедова.

Спасибо гостям!

Мы любим театр и часто ходим на спектакли. Когда в Тбилиси начались гастроли Львовского театра имени М. Заньковецкой, мы с особой радостью пошли на первую же его постановку: ведь мы никогда не видели у себя этот театр.

Хорошо поступил коллектив театра, показав тбилисскому зрителю классические украинские пьесы. Многие из этих произведений нам не были известны.

Нам очень понравилась постановка пьесы Я. Райниса «Вей, ветерок!». В пьесе рассказывается о тяжелой судьбе латышской девушки. Запоминающиеся образы Байбы и Улдыса создали заслуженная артистка Украинской ССР Н. Доценко и народный артист Украинской ССР В. Данченко.

Мы желаем украинским артистам дальнейших творческих успехов.

З. ТРИМАСОВА, Т. КУДРЯВЦЕВА, Н. ОВЧАРЕНКО — ткачихи, Р. КАЧРИШВИЛИ, Э. ЛОРДКИПАНИДЗЕ— бухгалтеры Тбилисской шелкоткацкой фабрики.

Живые образы

Я с группой товарищей, работников Тбилисского центрального телеграфа, побывала на нескольких постановках Львовского драматического театра имени М. Заньковецкой.

Особенно мне понравились пьесы «Пока солнце взойдет, роса очи выест» и «Лесная песня». В них выражена безрадостная жизнь украинского народа в прошлом, его стремление к счастью. Нельзя без волнения смотреть на то, как гибнет замечательная девушка Мавка из пьесы «Лесная песня», ставшая жертвой жестокого произвола. Но зрители уверены, что правда восторжествует. И в спектакле убедительно показано, что любовь—сильнее несправедливости, и она побеждает. Глубокое впечатление произвел на меня и образ девушки Байбы в спектакле «Вей, ветерок!».

Роли Мавки и Байбы в спектаклях исполняет заслуженная артистка Украинской ССР Н. Доценко. Хочется через газету искренне поблагодарить талантливую артистку за замечательную игру. Созданные ею образы надолго останутся в моей памяти.

К. ПАРКАЯ,
телеграфистка.

Поднять культуру книжной торговли

В развитии нашей советской культуры огромная роль принадлежит книге. Советская книга является могучим средством коммунистического воспитания широчайших народных масс.

С каждым днем увеличивается спрос трудящихся нашей страны на книги по разнообразным отраслям знаний.

Книгу читают десятки миллионов советских людей. И, раскрывая хорошую книгу, каждый читатель с полным правом может повторить слова великого Горького:

«Когда у меня в руках новая книга, — я чувствую, что в мою жизнь вошло что-то живое, говорящее, чудесное».

Для удовлетворения растущих культурных запросов советских людей центральные и местные издательства выпускают книги все большими тиражами.

Огромное развитие получило издание книг и в Советской Грузии. Издательствами Грузинской ССР в 1951 году выпущено 1.110 наименований книг тиражом 7.320 тысяч экземпляров, в 1952 году—1.280 наименований тиражом в 8.200 тысяч, в 1953 году—1.400 наименований тиражом 8.900 тысяч экземпляров.

Книгу надо уметь довести до читателя. Это — задача большой государственной важности. Ответственность за ее выполнение возложена на книготорговую сеть — в городах и районах и на торговую сеть потребительской кооперации—на селе.

Коллектив управления книжной торговли «Сакцигни» Министерства культуры Грузинской ССР в 1953 году план реализации книжной продукции выполнил на 106,9 процента. Было продано книг на 4,5 миллиона рублей больше, чем в 1952 году. План за 5 месяцев 1954 года выполнен на 102 проц. Улучшилась работа по пропаганде книг, выпускаются в большом количестве рекламно-информационные материалы. Десятки тысяч подписчиков получают произведения В. И. Ленина и И. В. Сталина, М. Горького, Л. Толстого, И. Тургенева, Н. Чавчавадзе, А. Церетели.

Однако в книжной торговле имеются и существенные недостатки. Так, план реализации книг на селе не выполняется. Известно, что потребительская кооперация располагает в республике большой разветвленной сетью, создающей благоприятные условия для улучшения торговли книгами на селе. Но эти условия используются плохо, организация книжной торговли отстает от культурных запросов сельского читателя.

Некоторые председатели правлений райпотребсоюзов считают книжную торговлю второстепенным делом, не уделяют ей должного внимания. В результате эти потребсоюзы систематически не выполняют плана продажи книг. Некоторые руководители отделений и книжных магазинов «Сакцигни» слабо помогают потребительской кооперации в налаживании книжной торговли, проявляют, порой, узковедомственный подход к делу, не следят за своевременным и полным обеспечением книжных магазинов необходимой для деревни литературой.

Такое отношение к организации книжной торговли на селе не может быть терпимо. Работники райпотребсоюзов и «Сакцигни» должны навести порядок в книжной торговле и поставить дело так, чтобы каждая книжная новинка доходила до сельского читателя. Работники «Сакцигни» должны систематически посещать сельмаги, раймаги, передавать работникам кооперации свой опыт в деле организации книжной торговли.

Спрос населения на книги непрерывно растет. За последние годы продажа книг увеличилась в два—три раза. Но этот рост далеко еще не решает вопроса об удовлетворении потребности населения в книгах. Советский читатель предъявляет большой спрос на произведения классиков русской и иностранной литературы, писателей братских народов СССР. Работники «Сакцигни» все еще недостаточно добиваются того, чтобы в ассортименте всех книжных магазинов постоянно имелась массово-политическая, сельскохозяйственная, художественная, детская и другая литература.

Некоторые книжные магазины систематически не выполняют плана. В 1953 году план реализации книг не выполнили книжные магазины Сухуми, Кутаиси, Вани, Гегечкори, Зугдиди, Ланчхути, Чохатаури. Одна из причин их плохой работы—слабое использование таких массовых форм распространения книг, как разносная торговля, книжные базары и др.

Книжные магазины не связаны с покупателем, не удовлетворяют его запросов; во многих магазинах низка культура торговли; слабо поставлена информация о печатающихся изданиях и о вышедших новинках. Республиканские и областные издательства недостаточно изучают спрос населения на отдельные издания. Имеются случаи недоброкачественного оформления книг.

Книжный магазин—важный культурный очаг, и чем теснее он связан с покупателями, тем лучше и культурнее может удовлетворять их запросы. Об этом нужно помнить каждодневно.

Особенно большой и ответственной задачей работников книжной торговли является обеспечение школ учебниками. Нужно своевременно доставить книги в районы, чтобы с 1 августа организовать их повсеместную продажу.

Для полного обеспечения учащихся необходимым комплектом учебников книжные магазины «Сакцигни» и потребительской кооперации, совместно с отделами народного образования, должны провести в текущем году большую работу. В нынешнем году учебники, по сравнению с прошлым, выйдут из печати раньше и попадут на места до начала учебного года. Работники книжной торговли обязаны организовать быструю приемку учебников и немедленную доставку их в районы и села. Быстрая отправка учебников зависит также от работников книжной базы; они должны быть полностью готовы к тому, чтобы в максимально сжатые сроки принять и отправить большое количество учебников.

Местные партийные, советские организации и отделы народного образования обязаны установить строгий контроль за правильным распределением учебников и оказать помощь книготоргующим организациям в своевременной доставке учебников в школы.

С 1 июля управлением книжной торговли «Сакцигни», Цекавшири и «Союзпечатью» проводится в республике «Месячник книги». На протяжении месячника будет широко показана вся книжная продукция, имеющаяся в книготоргующей сети. Во время месячника намечено продать населению литературы на сумму до 10 миллионов рублей. Выпускаются рекламно-информационные материалы, плакаты и листовки. В книжных магазинах организуются конференции читателей, встречи с писателями.

Для проведения «Месячника книги» Главное управление книжной торговли Министерства культуры СССР выделило для Грузии дополнительное количество политической, художественной, сельскохозяйственной, детской литературы. Во всех городах и крупных районных центрах республики будут организованы книжные базары. Книжная торговля организуется в парках культуры и отдыха, на площадях, в кинотеатрах, на предприятиях, в учреждениях и в других местах.

Издательства Грузинской ССР должны учесть важность проведения «Месячника книги» и принять в нем активное участие: организовать встречи с читателями, ознакомить их со своими тематическими планами, обсудить вопросы оформления отдельных изданий.

Долг работников книжной торговли— перестроить и улучшить свою работу, поднять ее культуру, довести книгу до каждого советского читателя.

М. ГОЦИРИДЗЕ,
начальник управления книжной торговли Главиздата Министерства культуры Грузинской ССР.

НА ПАРТИЙНЫЕ ТЕМЫ

Идеологическая работа в вузе

Важнейшей обязанностью партийной организации высшего учебного заведения является повседневная забота о повышении качества подготовки специалистов, о воспитании их в духе советского патриотизма, безграничной любви и преданности Коммунистической партии, социалистической Родине. Находясь на ответственном участке идеологического фронта, вузовская парторганизация отвечает перед партией за идейное воспитание и надлежащую подготовку студенчества и научных кадров.

Коммунисты Тбилисского государственного университета имени И. В. Сталина— это доктора и кандидаты наук, профессора, преподаватели, студенты. Являясь ведущей силой преподавательского и студенческого коллектива, парторганизация университета располагает огромными возможностями для того, чтобы помочь в решении коренных вопросов учебного процесса, мобилизовать преподавателей и студентов на борьбу за отличное качество учебы.

Вчера в университете, как и во всех вузах страны, закончилась экзаменационная сессия. Родина получила 1.040 новых специалистов. Сессия проходила организованно, в деловой обстановке. Предварительные итоги экзаменационной сессии показывают, что знания студентов стали более глубокими. Сказалась та серьезная борьба против либерализма в оценке знаний учащихся, борьба за высокую требовательность к студенчеству, которая велась ректоратом, партийной и комсомольской организациями. Мы стремились к тому, чтобы у нас не было «добрых» преподавателей, которые с легким сердцем ставят в зачетные книжки незаслуженные, завышенные оценки, стараются «вытянуть» студентов, показавших недостаточную подготовку.

На знаниях студентов положительно сказались и результаты успешно проведенной XVI студенческой научной конференции. Многие из прочитанных на конференции 228 докладов носили исследовательский характер, обобщали итоги производственной практики.

Вместе с тем, экзаменационная сессия вскрыла немало недостатков в нашей работе.

Как известно, сессиям предшествует сдача зачетов по ряду дисциплин. Однако не все преподаватели уделяют достаточное внимание зачетам. Отдельные студенты сдавали зачеты наспех, в последние дни перед экзаменами, а это отрицательно сказалось на их подготовке.

Были отмечены факты, когда студенты-отличники на государственных экзаменах получали неудовлетворительные оценки. Это должно нас насторожить. Очевидно, еще не изжиты недостатки в оценке знаний студентов. К этому следует добавить, что обзорные лекции по отдельным курсам читались не на высоком уровне. Вместо того, чтобы помогать студентам лучше систематизировать пройденный материал, заострять их внимание на узловых вопросах изучаемых дисциплин, обзорные лекции порой превращались в ответы на вопросы экзаменационных билетов.

Наши преподаватели не всегда интересуются тем, насколько глубоко и творчески усваивает студент пройденный материал. Этим развивается догматическое, начетническое отношение к учебе. Студент должен уметь применять теоретические знания на практике, ясно представлять себе их значение в жизни. Большой вред приносит преподаватель, ставящий высокую оценку студенту, не изучившему даже минимума рекомендованной по программе литературы и сдавшему предмет только по конспекту.

Особое место в идейном воспитании студенчества принадлежит общественным наукам. Мировоззрение учащихся формируется, в первую очередь, при изучении основ марксизма-ленинизма, политической экономии, диалектического и исторического материализма. Поэтому партийная организация в текущем году проявляла особую заботу о высоком идейно-теоретическом уровне преподавания общественных наук. Экзаменационная сессия показала, что в нынешнем учебном году студенты получили более глубокие и прочные знания по основам марксизма-ленинизма, чем в прошлом. Однако успокаиваться на этом нельзя. Преподавание социально - экономических дисциплин в университете все еще не отвечает возросшим требованиям.

Следует признать, что ректорат и партийная организация университета не сумели добиться, чтобы деканаты и кафедры повседневно проверяли ход экзаменов, выявляли недостатки подготовки студентов и делали практические выводы для дальнейшего улучшения учебного процесса.

Научно - исследовательская работа — важнейшая область деятельности профессорско - преподавательского коллектива университета. Невозможно добиться высокого уровня учебно-воспитательной работы, если преподаватели и лекторы не будут повышать своей квалификации, своего идейно-политического уровня.

Серьезную работу проводит партийная организация университета с целью исправления идеологических ошибок, допущенных в практике университета в прошлом. Мы полностью осознали, что допустили ошибку, издав пятую книгу «Истории грузинского народа» академика И. Джавахишвили, не свободную от элементов национализма. На открытом партийном собрании член парткома доцент М. Алексишвили прочел доклад «Освещение вопроса присоединения Грузии к России в грузинской историографии». Как докладчик, так и участники прений подвергли острой критике попытки основываться при изучении этого вопроса на выводах буржуазной историографии. Неоценимую помощь в правильном понимании этого вопроса с позиций марксистско-ленинской теории оказали тезисы о 300-летии воссоединения Украины с Россией, одобренные Центральным Комитетом КПСС.

Сейчас в университете подготавливается выпуск специального сборника трудов ученых, где на фактических материалах будет показано огромное прогрессивное значение присоединения Грузии к России для экономического, политического и культурного развития. Будут изданы также отдельные труды и учебные пособия, правильно освещающие историю Грузии XIX и XX веков.

Ученые, работающие в университете, мало издают крупных монографий, трудов, двигающих науку вперед. Это, прежде всего, касается области общественных наук и объясняется главным образом тем, что у нас еще недостаточно развиты критика и самокритика. Практика показывает, что научные дискуссии и обсуждения новых книг и учебников, проводимые нами, не всегда дают желаемые результаты лишь потому, что они зачастую проходят не в товарищеской, творческой обстановке, а принимают характер мелочных споров, оханивания. Так было при обсуждении работ профессоров П. Гугушвили, И. Сургуладзе и др.

Недостаточно развертывается критика и самокритика на наших ученых советах. В результате советы еще не стали органом коллективной научной мысли.

В настоящее время планы наших научно-исследовательских работ изменены в соответствии с историческими задачами, поставленными решениями сентябрьского и февральско-мартовского Пленумов ЦК КПСС. Партийный комитет систематически проверяет ход выполнения этого плана. Вопросам подъема сельского хозяйства и производства товаров народного потребления было посвящено несколько научных сессий. Укреплению содружества ученых с практиками сельского хозяйства способствовали выездные научные сессии университета, проведенные в селениях Гареубанского района. В мае научная сессия была проведена в Душетском районе, где наряду с другими были заслушаны доклады доцента Г. Папалашвили и ассистента В. Ткешелашвили, разрабатывающих вопросы развития животноводства в Душетском районе и разведения рыб в Базалетском озере.

Важным участком работы университета является подготовка молодых научных кадров. Партийная организация вуза в нынешнем году несколько улучшила дело подбора и воспитания аспирантов и диссертантов. Однако отбор кандидатов в аспирантуру у нас зачастую все еще производится формально, без учета их способностей к исследовательской работе. Это приводит к тому, что в аспирантуру попадают малоспособные люди. Так, например, некоторые из кандидатов, рекомендованных в этом году учеными советами факультетов в аспирантуру, на государственных экзаменах получили невысокую оценку по основам марксизма-ленинизма.

Отбор кандидатов в аспирантуру— дело государственной важности. В аспирантуру могут быть зачислены только студенты, проявившие способности к научной работе. Нельзя рассматривать аспирантов как студентов VI и VII курсов. Надо решительно бороться со школярскими методами обучения аспирантов.

Факты свидетельствуют, что подавляющее большинство аспирантов университета, заканчивая теоретический курс, не защищает диссертаций. Невыполнение индивидуальных планов работы аспирантами стало обычным явлением в университете.

Вследствие слабого руководства, некоторые диссертанты вместо зрелых работ представляют необработанные материалы с путанными комментариями. Такими, например, оказались диссертационные работы А. Пикуса на тему «Государственный контроль в Грузии во время Великой Отечественной войны и в послевоенный период», О. Мамаладзе—«Имущество и хозяйство крестьян в Кахетии и Карталинии в XVIII веке».

Серьезные ошибки допускаются при сдаче кандидатского минимума.

Люди, не способные к научной деятельности, провалившиеся на ответственных партийных и государственных должностях, используя либерализм отдельных ученых, легко сдавали кандидатский минимум. Во многих случаях сдача кандидатского минимума сводилась у нас к чисто формальной проверке знаний в объеме несколько более широком, чем вузовский курс.

Важнейшим критерием роста научной квалификации является рост рядов докторов наук. Надо сказать, что и в этом деле у нас имеется серьезное отставание. Свыше 70 кандидатов наук, работающих в университете в течение долгого времени, еще не защитили докторской диссертации. Некоторые из них даже не готовятся к ее защите. Это особенно относится к преподавателям общественных наук. В университете за последние три года только 13 человек защитили докторскую диссертацию.

Перед нашим университетом, как и перед всеми вузами страны, стоят большие и ответственные задачи по подготовке высококвалифицированных специалистов, вооруженных великим учением марксизма-ленинизма. Вместе с ректоратом партийная организация университета, руководящая семитысячным коллективом профессоров, преподавателей и студентов, сделает все для того, чтобы лучше воспитывать студенческую молодежь—активного строителя коммунизма, добиться дальнейшего творческого роста научных кадров, широкого развертывания научно-исследовательской работы.

С. ДЖОРБЕНАДЗЕ,
доцент, секретарь партийного комитета Тбилисского государственного университета имени И. В. Сталина.

Цительская МТС перед жатвой

Колхозные поля в Шираки радуют глаз полновесными колосьями нового урожая. Еще несколько дней, и в колхозах зоны Цительской МТС, как и в других колхозах Цителцкаройского района, начнется массовая уборка хлебов.

Претворяя в жизнь постановления сентябрьского и февральско-мартовского Пленумов ЦК КПСС, цительские механизаторы в содружестве с полеводами славно потрудились и вырастили богатый урожай. В успехах цительцев немалую роль сыграл опыт прославленных на всю страну медведовских механизаторов, с которыми грузинские механизаторы соревнуются.

Досрочно закончив ремонт комбайнового парка, укомплектовав уборочные агрегаты квалифицированными работниками, Цительская МТС во всеоружии встречает жатву. Следуя патриотическому почину апенского комбайнера В. Кавелашвили, многие механизаторы Цительской МТС включились в социалистическое соревнование за проведение уборки урожая в сжатые сроки и без потерь, за завоевание права участия на Всесоюзной сельскохозяйственной выставке 1955 года. В ответ на постановление июньского Пленума ЦК КПСС цительские механизаторы обязались провести жатву за 20 рабочих дней и намолотить по 23 центнера зерна с гектара.

В материалах, помещенных на этой странице, рассказывается о том, как коллектив Цительской МТС подготовился к уборочной страде.

Навстречу новому урожаю

Соревнуясь с Медведовской МТС, мы обязались вырастить в этом году богатый урожай озимой пшеницы, подсолнечника, кукурузы.

Сейчас, любуясь небывало тучными хлебами, мы с радостью говорим, что потрудились не напрасно. Уже очевидно, что во всех четырех колхозах, обслуживаемых нашей Цительской МТС, плановые задания будут значительно перевыполнены. В своей зоне мы рассчитываем собрать не 21 центнер пшеницы с гектара, как обязались, а не менее 23 центнеров. Это в два с половиной раза больше, чем было получено в 1950 году!

Как же мы достигли таких результатов? Прежде всего, были широко применены новые, прогрессивные приемы агротехники, до предела использована мощная техника. Основа урожая была заложена еще в прошлом году. Одновременно с уборкой колосовых мы провели вспашку на глубину 28—30 сантиметров, а на почвах с меньшей глубиной пахотного слоя—на 23—25 сантиметров. Эта, так называемая, полупаровая обработка почвы под озимую пшеницу способствовала почти полному уничтожению сорняков, обильному накоплению влаги, а также значительно облегчила предпосевную обработку. Под посевы были внесены полные дозы минеральных удобрений, а в колхозе села Джапаридзе мы провели еще осеннюю подкормку всходов на площади 700 гектаров, что дало прекрасные результаты.

Сев был проведен в лучшие сроки, причем 55 процентов всей площади засеяно перекрестным и узкорядным способом. Весной на всей площади пшеничных полей провели подкормку всходов минеральными удобрениями, посевы прооброновали, тщательно очистили от сорняков.

Теперь наступает самый ответственный период — уборка урожая. Это очень большая и сложная работа, и, готовясь к ней, надо предусмотреть все до мелочей. Все колосовые культуры, а также подсолнечник предстоит убрать комбайнами: их мы отремонтировали еще в январе. Как в МТС, так и в колхозах были заранее составлены планы подготовительных работ.

1 июля у нас начинается выборочная уборка хлебов, а с 10 июля — массовая жатва. К работам мы уже готовы. Составлен план-маршрут движения машин, комбайнеры получили задания и вывели свои комбайны на полевые станы. Колхозы закрепили за каждым агрегатом необходимое количество людей, выделили подсобных рабочих и транспорт. Отремонтированы и продезинфицированы зернохранилища, приведено в порядок весовое хозяйство; в этом году будут работать четверо десятитонных весов. Все сельхозартели зоны МТС обеспечены мешками, транспортом для перевозки зерна. В трех колхозах должны быть механизированы тока, но эта работа пока не закончена из-за нехватки оборудования.

Опыт прошлых лет показал, что до уборки колосовых следует завершить сенокошение, раннее силосование дикорастущих трав, культивацию кукурузы, подсолнечника и других пропашных культур.

РОСТ УРОЖАЙНОСТИ ПШЕНИЦЫ В КОЛХОЗАХ ЗОНЫ ЦИТЕЛЬСКОЙ МТС
(в центнерах).

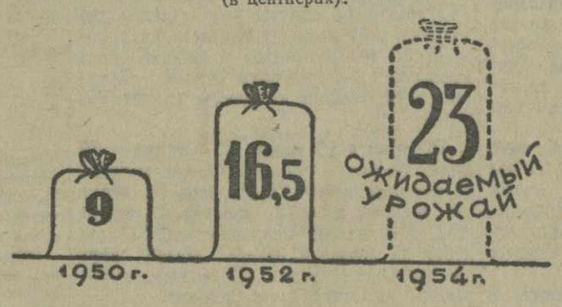

В нынешнем году сенокошение во всех колхозах нашей зоны проводится силами механизаторов. План раннего силосования дикорастущих трав (1.600 тонн) уже перевыполнен, а всего силами МТС заложено 2.446 тонн силоса. На большей части площади пропашных культур проведена третья культивация. Колхозники завершают мотыжение в рядках и гнездах. Кукуруза и подсолнечник развиваются так хорошо, что можно с уверенностью рассчитывать собрать по 30 центнеров кукурузы и по 18 центнеров подсолнечника с гектара, как мы и обязались.

На уборке урожая будет занято 42 комбайна. Для ночной работы 20 комбайнов снабжены осветительным оборудованием.

Для уборки подсолнечника будут выделены восемь комбайнов, включая четыре самоходных. Они вполне обеспечат в течение 15 рабочих дней уборку подсолнечника на всей площади посевов в 1.555 гектаров.

Медведовские механизаторы поделились с нами своим опытом. Мы решили применить их передовые методы работы. Четыре агрегата будут работать по часовому графику. Организуется радиодиспетчерская служба: в восьми тракторных бригадах из десяти будут установлены радиостанции «Урожай», а на усадьбе создается диспетчерский пункт. Уже приобретены аппараты, оборудование, эксплуатационные материалы.

Однако для полного успеха нового для нас дела нам нужна техническая помощь специалистов Главного управления МТС.

Наши механизаторы оказывают большую помощь колхозным животноводам. На уборку с полей соломы и половы выделены пять тракторов ХТЗ-7 и четыре трактора СТЗ с волокушами. Это позволит колхозам сэкономить в горячее время уборки урожая сотни рабочих рук.

Вслед за уборкой хлебов мы проведем на площади 2.000 гектаров лущение стерни, а на остальной площади — глубокую вспашку под озимь.

Призыв передового бригадира-комбайнера Апенской МТС В. Кавелашвили ко всем комбайнерам республики — организовать социалистическое соревнование за быструю и качественную уборку хлебов наши механизаторы встретили с большим воодушевлением; комбайнеры, трактористы, подсобные рабочие заключают договоры о социалистическом соревновании.

Массово-политическая работа среди механизаторов перемещается на полевые станы. Выделены агитаторы, намечено провести ряд лекций и бесед; будет систематически работать кинопередвижка. Некоторые полевые станы будут радиофицированы.

Воодушевленный решениями июньского Пленума ЦК КПСС, коллектив нашей МТС вместе с колхозниками приложит все силы, чтобы не более чем за 20 дней провести уборку урожая, с честью выполнить свои обязательства перед государством. По показателям этого года мы надеемся заслужить право участвовать на Всесоюзной сельскохозяйственной выставке 1955 года.

А. ЗАКАРИАДЗЕ,
главный агроном Цительской МТС, Герой Социалистического Труда.

ЦИФРЫ И ФАКТЫ

В колхозах, обслуживаемых Цительской МТС, вспашка, сев яровых и озимых культур, уборка хлебов с 1950 года полностью механизированы.

В 1954 году впервые будут полностью механизированы сенокошение, силосование, культивация пропашных, уборка подсолнечника.

В нынешнем году 80 процентов озимого клина будет засеяно перекрестным и узкорядным способом, против 55 процентов в 1953 году.

В колхозах зоны Цительской МТС до 1954 года не было ни одной механизированной животноводческой фермы. В текущем году планом предусмотрена постройка пяти механизированных ферм. Две из них уже построены.

Применение в 1954 году узлового метода ремонта позволило закончить ремонт тракторов на 50 дней раньше установленного срока, а ремонт комбайнов на 4 месяца раньше.

В текущем году колхозы зоны МТС почти полностью перешли на посев всех яровых культур по зяби.

По примеру медведовских механизаторов, на Цительской МТС организовали в нынешнем году четыре хозрасчетных бригады. Это дало возможность намного сэкономить запасные части к машинам и орудиям, а также горючее. Например, только за пять месяцев текущего года механизаторами МТС сэкономлено на полевых работах 37 тонн горючего.

★

Не допустим потерь зерна

В эти дни, когда на патриотический почин комбайнера Апенской МТС В. Кавелашвили откликается все больше и больше механизаторов республики, вступающих в социалистическое соревнование за быструю и качественную уборку, я хочу поделиться своим опытом, который может пригодиться комбайнерам, работающим в горных условиях.

Я обслуживаю цителцкаройский колхоз имени Ленина. В этой артели пшеничные поля расположены в основном на склонах гор. Доказано, что при работе комбайна на участке, имеющем уклон в пять-шесть градусов, потери зерна составляют примерно 12 процентов.

Почему же допускаются такие потери? При движении комбайна поперек склона основная масса зерна собирается на одной стороне решета первой очистки, большая часть которого остается незагруженной; зерно не успевает просеяться и уходит вместе с половой.

Если комбайн идет на подъем, то потери увеличиваются, так как зерно быстрее скатывается назад. Когда же комбайн движется по спуску, перегружается передняя часть решета; зерно опять-таки не успевает очиститься и уходит вместе с половой.

Я долго думал над тем, как добиться того, чтобы решето первой очистки находилось в горизонтальном положении при боковых кренах комбайна. В минувшем году мне удалось разрешить эту задачу с помощью приспособления, которое я применил во время жатвы. Это приспособление, вернее механизм, устанавливается так, что решето первой очистки прикрепляется на него. Механизм состоит из двух балансов и системы рычагов. Рычаги соединены между собой таким образом, что передают усилие балансов на решето при любом крене комбайна.

При боковых кренах балансы автоматически приводят решето первой очистки в горизонтальное положение. Механизм регулирует режим колебания решета так, что при движении агрегата на подъем неочищенная масса зерна задерживается на поверхности, а на спусках — наоборот, ускоряется продвижение массы зерна по поверхности решета.

Таким образом, неочищенное зерно во время подъемов и спусков комбайна находится на поверхности решета столько времени, сколько необходимо, чтобы пройти полный цикл первой очистки.

Может возникнуть вопрос: не следует ли балансировать и вторую очистку? Нет, не следует. Ведь в том случае, если зерно, не очистившись, выпадет из второй очистки, то оно вновь попадает в первую, где и будет уловлено.

Во время прошлогодней жатвы это приспособление себя полностью оправдало: потерь зерна из-за крена агрегата у меня не было. В нынешнем году механизм будет испытываться в трех машинно-тракторных станциях, обслуживающих колхозы нагорных районов. Не сомневаюсь в том, что испытание даст хорошие результаты. Заводское изготовление приспособления обойдется не дороже 500 рублей за комплект, польза же от него большая: с помощью приспособления можно будет сохранить только на одном гектаре свыше двух центнеров зерна, если принять во внимание, что с гектара будет убрано до 20 центнеров.

В этом году нам предстоит убрать богатый урожай. В ответ на постановление июньского Пленума ЦК КПСС обещаю сделать все, чтобы не потерять ни одного килограмма зерна.

И. ЧУАДЗЕ,
комбайнер.

На снимке (справа налево): **главный инженер Р. Уротадзе и главный агроном А. Закариадзе осматривают машину комбайнера Л. Элизбарашвили перед отправкой в полевой стан колхоза имени Молотова.**
Фото Ф. Крымского.

БУДУ РАБОТАТЬ ПО ЧАСОВОМУ ГРАФИКУ

Восьмая тракторная бригада, которой я руковожу, обслуживает цителцкаройский колхоз имени Молотова. На полях этого колхоза зреет богатый урожай пшеницы. По плану мне предстоит здесь убрать 280 гектаров.

К нынешней жатве — самой горячей поре в борьбе за урожай — я стал готовиться еще в прошлом году. Для ремонта агрегата использовал каждый свободный день. Моя машина была готова и принята специальной комиссией еще в январе. Комбайн «Сталинец-6», на котором я работаю,—замечательная машина. С каждым сезоном я узнаю ее все лучше и лучше. Мой опыт работы на «Сталинце-6» убедил меня в том, что комбайн не требует каких-либо переделок, если убирает хлеб на ровных участках. Я только обязательно набиваю на планки мотовила полосы брезента, которые смягчают удары по колосьям, уменьшая потери зерна.

Мой комбайн поведет тракторист А. Поляков. На уборке мы работаем вместе уже десять лет. Подготовку своего трактора к жатве он начал сразу же после завершения весенних работ. А. Поляков — опытный механизатор. За последние годы я не помню случая, чтобы его трактор останавливался из-за каких-либо неполадок. Уверен, что тракторист не подведет и на этот раз.

Я уже осмотрел участки, которые мне предстоит убрать в первую очередь. Колхозники произвели обкосы краев для захода комбайна.

На уборке хлебов мой агрегат вот уже шесть лет обслуживают одни и те же люди из колхоза имени Молотова. Ежедневно, перед выходом на работу, примерно, часов с пяти-шести утра, мы обычно заправляем комбайн и трактор водой и горючим. В то время, когда я с трактористом осматриваю моторы, штурвальный вместе с копнильщиками и возчиками подтягивают наружные болты, очищают агрегат от пыли. За шесть лет работы они настолько хорошо изучили комбайновый агрегат, что стали моими незаменимыми помощниками.

Большое значение во время жатвы имеет правильно составленный график уборки. Наш график, в составлении которого принимали участие председатель и агроном колхоза, предусматривает количество гектаров, подлежащих уборке, время, необходимое для одного оборота, количество намолоченного зерна и т. д.

Мы обычно не останавливаем агрегат днем для технического ухода, но зато на ходу смазываем все цепи, производим заливку воды в радиатор из специального бака, от которого идет шланг с краником. Когда меняется густота пшеницы, делаем пятиминутные остановки для регулировки первой очистки. Систематически, каждый день, меняю расстояние между молотильными барабанами. По утрам, когда хлеб еще не совсем просох от росы, расстояние это уменьшаю, а к полудню вновь довожу до нормального. Это намного улучшает обмолот колосьев.

Для перевозки зерна с комбайна на ток колхоз выделил два фургона с ящиками, вмещающими по две тонны. В каждый фургон запряжено по четыре лошади. Наши возчики зерна А. Ментешашвили и А. Мулыгин хорошо знают свое дело.

Вслед за уборкой тракторы с волокушами освободят поле от соломы. После этого трактористы нашей бригады начнут глубокую вспашку под озимую пшеницу.

Во время жатвы мы живем в большой палатке. Колхоз прикрепил к нам повариху, аккуратно подвозит пищу и свежую воду. В палатке у нас будет установлен радиотелефон. Здесь имеются шашки, домино, гармонь.

С большим удовлетворением я ознакомился с письмом комбайнера Апенской МТС В. Кавелашвили. Меня, как механизатора, глубоко радует то горячее чувство, с которым откликаются на этот благородный почин комбайнеры нашей республики. Чувствуется, что работники машинно-тракторных станций глубоко осознали свою ответственность в борьбе за получение высоких урожаев.

Бригада, которой я руковожу, соревнуется с бригадой И. Гапонюка из Медведовской МТС. Соревнование с механизаторами одной из лучших машинно-тракторных станций страны обязывает нас ко многому.

В ответ на постановление июньского Пленума ЦК КПСС, от имени нашего коллектива, обещаю не потерять на уборке ни одного часа, убрать за 20 рабочих дней 350 гектаров, намолотить по 25 центнеров зерна с гектара. Мы будем бороться за то, чтобы стать участниками Всесоюзной сельскохозяйственной выставки 1955 года.

Ш. МОСЕШВИЛИ,
бригадир-комбайнер.

В содружестве с механизаторами

Село Джапаридзе раскинулось в живописной местности, утопающей в зелени, неподалеку от районного центра Цителицкаро. Колхоз этого села — один из крупных в районе. Здесь 488 дворов с населением в 1.700 человек. Хозяйство артели многоотраслевое. Колхозники занимаются животноводством, полеводством, овощеводством, виноградарством.

Наступила горячая пора — через несколько дней начнется массовая уборка. Небывалые уродились в этом году хлеба! Даже старики не могут припомнить год, похожий по урожайности на нынешний. На полях артели ровной густой стеной поднялась замечательная пшеница. Чуть склонив колосья под тяжестью налившихся зерен, пшеница зреет, обливаемая щедрыми лучами южного солнца. А налетает порыв ветерка — и не оторвешь глаз — все вокруг превращается в волнующееся, зелено-золотистое море.

В эти дни людей колхоза отличает радостная возбужденность, быстрота и собранность в движениях...

Председатель колхоза — Николай Степанович Кочиашвили, как и все колхозники, не нарадуется богатому урожаю.

— Да и как не радоваться, — делится председатель своими мыслями. — Хороший урожай — это богатство колхоза, зажиточная жизнь людей, богатство государства. Нынешний урожай — результат самоотверженного труда хлеборобов и механизаторов Цительской МТС, обслуживающих нашу артель.

Июньский Пленум ЦК КПСС вызвал к жизни новый могучий подъем творческих сил народа. На отеческую заботу партии и правительства о благе народа труженики сельского хозяйства отвечают новыми большими делами.

Николай Степанович Кочиашвили работает председателем колхоза села Джапаридзе уже девять лет.

— За это время, — говорит он,— мы провели не одну жатву. Но как не похожи нынешние дни подготовки к уборке урожая на прошлые.

* * *

После сентябрьского Пленума ЦК КПСС, выдвинувшего перед работниками сельского хозяйства большие задачи по дальнейшему крутому подъему всех отраслей сельского хозяйства, прошло всего девять месяцев, но за этот короткий срок в колхозе произошли большие сдвиги. Прежде всего, изменились взаимоотношения между колхозом и машинно-тракторной станцией. Если ранее механизаторы заботились только о количестве обработанных гектаров и экономии горючего, то теперь их главной задачей стала борьба за высокий урожай, большие удои, максимальную механизацию работ. Все это оказывает решающее влияние на борьбу за высокую продуктивность всех отраслей колхозного производства. Взять хотя бы животноводство. В артели 2.050 голов крупного рогатого скота, из них 500 коров и 150 дойных буйволиц, десять с половиной тысяч овец, 160 свиноматок, тысячи штук птицы и несколько сот пчелосемей.

В целях создания прочной кормовой базы для молочного скота, правление колхоза в ноябре минувшего года организовало две специальные кормодобывающие бригады под руководством И. Лекашвили и Д. Павлиашвили. Одну такую же бригаду выделила для артели дирекция Цительской МТС, назначив бригадиром опытного механизатора Г. Атанелишвили.

Нынешней весной три бригады засеяли кормовыми культурами 355 гектаров. Когда наступила пора сенокоса, на луга вышло семь тракторных и 17 конных косилок. План сенокошения колхоз уже перевыполнил в два с половиной раза. На сгребании и сволакивании сена работают две тракторных и десять конных грабель, три тракторных волокуши. Вооруженные этой техникой, механизаторы и колхозники не допускают разрыва между кошением и стогованием сена. Скошенная трава не лежит на лугах больше суток. Большое внимание уделяют здесь своевременной закладке силоса из дикорастущих трав. Для этой цели МТС выделила две силосорезки.

— Теперь нам зима не страшна, — говорит заведующий молочно-товарной фермой Д. Якобашвили. — Мы заготовим кормов в два раза больше, чем в прошлом году. На каждую фуражную корову у нас будет только одного силоса не менее шести тонн.

В колхозе села Джапаридзе вот уже несколько лет организована буйволиная молочная ферма. Заведует ею опытный животновод В. Кочиашвили. В Грузии всего две таких фермы; опыт зачинателей этого дела несомненно заслуживает большого внимания хотя бы потому, что жирность буйволиного молока составляет в среднем восемь процентов. Мацони, заквашенное из этого молока, можно резать ножом, как масло. При хорошем кормлении буйволицы дают в год до полутора тысяч и больше литров молока.

Животноводы и работники МТС уделяют особое внимание механизации колхозных ферм. Коровник оборудован автопоилками. Здесь установлены электродоильные аппараты. В кормоцехе работают кормоперерабатывающие машины.

Через месяц будет завершена механизация другой фермы, где впервые применят автодоение буйволиц.

Не забыли в колхозе и о заготовке кормов на зимних пастбищах в Самухи и Вашловани. Там сейчас работают три конных косилки и специальное звено. Колхозники уже заготовили свыше 100 тонн сена, ведут ремонт и строительство помещений для пастухов и овец.

Забота о животноводстве принесла хорошие результаты: значительно увеличились удои молока. Это позволило артели досрочно выполнить план по государственным поставкам и закупкам молока. Государству сдано 164 тысячи килограммов молока. Выполнено также задание по сдаче яиц.

Члены артели хорошо подготовились к предстоящей жатве. Составлены графики-маршруты и часовые графики для уборочных работ, выделены люди для обслуживания агрегатов, комбайнеры уже ознакомились с участками, выяснили, где им придется работать в первую очередь.

Все комбайнеры уже прибыли в колхоз, еще раз осмотрели свои машины. Часть машин уже находится в полевом стане.

В центре основного массива в 2.050 гектаров, расположенного в Ширакской степи, находится полевой стан колхоза. Здесь будут жить механизаторы и колхозники во время уборки хлебов, пахоты и сева. Стан полностью готов принять своих жильцов.

Неподалеку от полевого стана недавно были установлены новые десятитонные весы для взвешивания намолоченного хлеба. Это в 20—30 раз уменьшит затраты в рабочей силе на взвешивании зерна.

— В нынешнем году, — говорит председатель колхоза, — мы снова убедились в том, какое большое значение для повышения урожайности имеет подкормка озимых удобрениями. Всю площадь посевов мы подкормили ранней весной, а 700 гектаров и осенью. И если в среднем мы рассчитываем собрать по 20—22 центнера с гектара, то на участках, подкормленных дважды, намолотим по 30 центнеров.

В нынешнем году механизаторы и колхозники решили убрать всю площадь озимых посевов за 18 рабочих дней. Это серьезное обязательство. Но цительцы и джапаридзевцы полны решимости выполнить его. Комбайнер Г. Долидзе одним из первых откликнулся на призыв апенского механизатора В. Кавелашвили — убрать урожай быстро и без потерь. Не отстают от него и остальные комбайнеры.

* * *

К вечеру кабинет председателя колхоза заполнился людьми. Пришли бригадиры, звеньевые, колхозники. Многие из них явились прямо с поля — сообщить, что закончили вторую прополку кукурузы и подсолнечника — последние работы перед жатвой. Были здесь и заведующий буйволиной фермой В. Кочиашвили и пастух Г. Узунашвили — кандидаты на Всесоюзную сельскохозяйственную выставку этого года. Разговор незаметно перешел на урожай, на оплату трудодней.

Когда Н. Кочиашвили избрали председателем колхоза селения Джапаридзе, доход артели составлял 750 тысяч рублей. В минувшем году колхоз получил уже 2.300 тысяч рублей. На трудодень было роздано по четыре с половиной килограмма зерна. Кроме этого колхозники получили масло, сыр, подсолнечник. В нынешнем году оплата труда увеличится почти в два раза.

Такие замечательные плоды приносят честный колхозный труд, самоотверженная борьба за выполнение решений партии и правительства о дальнейшем подъеме сельского хозяйства.

Н. ЯРОВ,
Ю. ПЕТРУШИН.
(Спец. корр. «Зари Востока»).

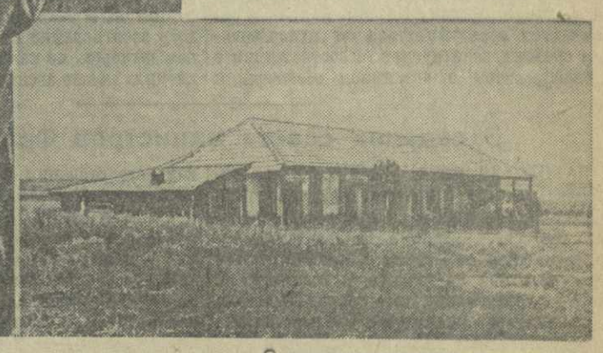

На снимке: председатель колхоза села Джапаридзе Н. Кочиашвили (справа) и комбайнер Г. Натрошвили осматривают участок дозревающей пшеницы. Внизу — полевой стан колхоза в Ширакской степи.
Фото Ф. Крымского.

На Женевском совещании министров иностранных дел

ЖЕНЕВА, 29 июня. (ТАСС). Сегодня здесь состоялось закрытое заседание девяти делегаций, посвященное вопросу восстановления мира в Индо-Китае.

Следующее заседание по этому вопросу состоится 2 июля.

Вокруг Женевского совещания

ЖЕНЕВА, 29 июня. (ТАСС). Как стало известно, на сегодняшнем закрытом заседании девяти делегаций обсуждались вопросы, связанные с контролем за соблюдением соглашения о прекращении огня в Индо-Китае.

На заседании выступил представитель делегации Демократической Республики Вьетнам. Он сделал замечания по вопросам, относящимся к организации контроля и наблюдения за выполнением условий соглашения о прекращении военных действий в Индо-Китае.

Он указал, что в отношении вопроса о предмете контроля нет серьезных расхождений между делегациями, в частности между предложениями делегации СССР от 14 июня и предложениями французской делегации, внесенными 25 июня. Предложения советской делегации от 14 июня, сказал он, могут служить хорошей базой для выработки приемлемого для делегаций решения по проблеме наблюдения и контроля.

Касаясь вопроса организации контроля, представитель делегации ДРВ подчеркнул, что принцип уважения суверенитета заинтересованных государств является чрезвычайно важным принципом, который никогда не следует упускать из виду при рассмотрении вопроса о контроле. Если органы контроля обладали бы полномочиями принимать решения, имеющие силу закона, то они могли бы стать органом иностранной администрации, вмешивающимся во внутренние дела страны.

Другим важным принципом, указал представитель делегации ДРВ, является неделимость мира, а следовательно контроль и гарантии этого мира на территории всего Индо-Китая, ибо во всех трех государствах Индо-Китая возникают одни и те же основные проблемы в отношении осуществления мира, как, например, прекращение огня, расположение вооруженных сил воюющих сторон, вывод иностранных войск, запрещение ввоза новых войск и оружия, обмен военнопленными и гражданскими интернированными лицами. С другой стороны, безопасность одного из государств связана с безопасностью других. Нарушение какого-либо постановления соглашения о перемирии в одном из трех государств может отразиться на двух других государствах.

Касаясь в связи с этим предложения делегации Франции о создании органов контроля для каждого из трех государств Индо-Китая и одного координирующего органа для трех комиссий нейтральных держав, представитель делегации ДРВ заявил, что если это предложение касается только формы организации, процедуры работы, то можно констатировать, что по этому вопросу не существует больших расхождений.

Говоря об организации контроля, представитель делегации ДРВ отметил, что между предложениями делегации СССР от 14 июня и делегации Франции от 25 июня имеется значительное сближение точек зрения по этому вопросу. Основным пунктом этого вопроса является признание того, что выполнение соглашения возлагается на воюющие стороны, и таким образом смешанная комиссия из представителей воюющих сторон должна будет нести основную ответственность за правильное выполнение соглашения. Смешанная комиссия действует путем переговоров между сторонами и только в случае, если эти переговоры не приводят к положительным результатам, она обращается к комиссии нейтральных держав.

Комиссия нейтральных держав имеет отличные функции. Она не является исполнительным органом. Это — орган по наблюдению. Она дает сторонам рекомендации непосредственно или через смешанную комиссию. В случае несогласия одной из сторон с рекомендацией комиссии нейтральных держав последняя передает этот вопрос гарантам.

Между смешанной комиссией и комиссией нейтральных держав нет отношений подчинения. Это — отношения сотрудничества, координации.

По вопросу о правиле единогласия и большинства при принятии решений комиссией нейтральных держав, сказал представитель делегации ДРВ, в предложении французской делегации от 25 июня как будто имелся сдвиг в сторону предложений делегаций СССР и КНР.

Представитель делегации ДРВ в заключение отметил, что совещание уже сейчас располагает основными элементами для конкретного обсуждения главных вопросов, связанных с контролем, для того, чтобы притти к соглашению в принципе по этим вопросам, после чего можно будет передать их на изучение комиссии экспертов, создание которой было предложено советской делегацией.

Как стало известно, представитель делегации США попрежнему голословно утверждал и на сегодняшнем заседании, что международный контроль может быть эффективным только в том случае, если он будет осуществляться под эгидой ООН или со стороны стран, принимавших участие в конференции в Коломбо.

По имеющимся сведениям, представитель делегации Камбоджи продолжал настаивать на том, чтобы для каждого из трех индо-китайских государств была создана отдельная комиссия нейтральных стран. Связь между этими тремя комиссиями, по его мнению, могла бы осуществляться через секретариаты этих комиссий.

Выступление представителя Камбоджи свидетельствует о том, что он не оставляет свои несостоятельные попытки расчленить единую индо-китайскую проблему на три отдельные проблемы. В вопросе о составе комиссии нейтральных держав он, в отличие от других делегаций, послушно следует за делегацией США.

Сообщают, что представитель делегации Франции отметил усилия, предпринятые делегацией ДРВ в вопросе согласования точек зрения советской и французской делегаций по вопросу о контроле и наблюдении за выполнением условий соглашения о прекращении военных действий в Индо-Китае. Наряду с этим он возражал против наделения смешанных комиссий функциями контроля за выполнением условий этого соглашения. По мнению делегации Франции, смешанные комиссии должны быть исполнительными органами, функции же контроля должны быть возложены на комиссию нейтральных держав. Он далее настаивал на том, чтобы решения комиссии нейтральных держав имели обязательный характер для обеих сторон — участниц соглашения о прекращении военных действий в Индо-Китае.

Следующее закрытое заседание девяти делегаций состоится 2 июля.

После переговоров между Черчиллем и Эйзенхауэром

ВАШИНГТОН, 29 июня. (ТАСС). Палата представителей одобрила предложенную республиканцем Борисом (от штата Огайо) поправку к законопроекту о «взаимном обеспечении безопасности». Эта поправка направлена против английского плана так называемого обеспечения безопасности в Юго-Восточной Азии. Внося свою поправку, Борис заявил, что Соединенные Штаты верят в возможность мирного сосуществования с Англией. Однако, заявил он, конгресс должен ясно указать, что США не хотят в Юго-Восточной Азии никакого договора по типу, предложенному Иденом. Поправка рекомендует воздерживаться от использования средств, ассигнуемых в соответствии с законопроектом о «взаимном обеспечении безопасности», для оказания помощи правительствам, которые свяжут себя договорными обязательствами с «коммунистическими странами».

При обсуждении этой поправки лидер демократов в палате представителей Маккормак (от штата Массачусетс) выступил с резкой антианглийской речью. Он заявил, что он «глубоко возмущен» выступлением Идена в палате общин.

Палата представителей приняла также решение запретить ассигнование новых средств на производство военных самолетов в Англии. В законопроекте предусматривалось ассигнование на эти цели 75 миллионов долларов, но палата представителей отклонила новые ассигнования.

Заседание совета министров Франции

ПАРИЖ, 29 июня. (ТАСС). Вчера состоялось первое с момента сформирования правительства Мендес-Франса заседание совета министров Франции. На заседании было заслушано сообщение Мендес-Франса о международном положении, в частности в свете вашингтонских переговоров Черчилля и Эйзенхауэра, а также в свете переговоров о восстановлении мира в Индо-Китае.

Как заявил статс-секретарь при председателе совета министров Беттанкур, совет министров одобрил первую серию мер с тем, чтобы «ускорить усиление экспедиционного корпуса на Дальнем Востоке», а также одобрил меры по усилению французских войск в Северной Африке.

В соответствии с этим совет министров решил передать на утверждение Национального собрания решение бывшего правительства Ланьеля от 4 июня о досрочном призыве в армию.

По поводу этого решения газета «Юманите» пишет, что со вчерашнего дня уже начат досрочный призыв в армию, несмотря на то, что указанная мера еще не одобрена парламентом. «Таким образом, — подчеркивает газета, — Мендес-Франс, который не перестает повторять, что он намерен установить мир в Индо-Китае, одобряет «драконовские меры» предшествующего правительства. Были ли эти меры предназначены для того, чтобы способствовать переговорам? Явились ли они шагом на пути к миру?

Конечно, нет!».

Стихийное бедствие в Австрии

ВЕНА, 30 июня. (ТАСС). Прошедшие недавно почти по всей Австрии сильные дожди с грозами и градом причинили огромный ущерб населению страны.

По данным печати, этот ущерб исчисляется в несколько миллионов шиллингов. В ряде районов наводнением затоплены жилые дома и промышленные предприятия, сорваны мосты. Многие предприятия не работают. Особенно большой ущерб нанесен посевам. В некоторых районах уничтожено 70—90 проц. посевов ржи, пшеницы, овса, ячменя и садово-огородных культур. В ряде пунктов страны прервано железнодорожное сообщение. Имеются человеческие жертвы.

Совместное заявление Чжоу Энь-лая и премьер-министра Бирманского союза У Ну

ПЕКИН, 30 июня. (ТАСС). Корреспондент агентства Синьхуа передает из Рангуна:

Премьер-министр Китайской Народной Республики Чжоу Энь-лай и премьер-министр Бирманского союза У Ну опубликовали сегодня в Рангуне совместное заявление, которое гласит:

«1. По приглашению премьер-министра Бирманского союза У Ну премьер-министр Китайской Народной Республики Чжоу Энь-лай на обратном пути из Женевы в Пекин посетил столицу Бирманского союза — Рангун, где пробыл два дня. За этот период два премьер-министра свободно и откровенно обсудили вопросы, представляющие общий интерес для обеих стран.

2. Оба премьер-министра вновь подтверждают свою позицию, заключающуюся в том, что они сделают все возможное для сохранения мира во всем мире, в особенности в Юго-Восточной Азии. Они выражают надежду, что вопрос о восстановлении мира в Индо-Китае, который обсуждается в Женеве, будет разрешен удовлетворительно.

3. Относительно принципов, которые по соглашению между Китаем и Индией лежат в основе взаимоотношений этих двух стран, а именно:

(1) взаимное уважение территориальной целостности и суверенитета,

(2) ненападение,

(3) невмешательство во внутренние дела друг друга,

(4) равенство и взаимные выгоды,

(5) мирное сосуществование,

премьер-министры согласились в том, что эти принципы должны быть руководящими принципами также для взаимоотношений между Китаем и Бирмой. Если эти принципы будут соблюдаться всеми странами, мирное сосуществование стран с различными социальными системами будет обеспечено, а угроза и опасность агрессии и вмешательство во внутренние дела уступят место чувству безопасности и взаимного доверия.

4. Премьер-министры вновь подтверждают, что народ каждой страны должен иметь право избирать свою собственную государственную систему и образ жизни без вмешательства со стороны других стран. Революцию нельзя экспортировать; в то же самое время нельзя допустить нарушение извне общей воли, выраженной народом любой страны.

5. Премьер-министры пришли к соглашению, что их соответствующие страны должны поддерживать тесный контакт, чтобы укрепить в будущем дружественное сотрудничество между обеими странами.

Переговоры проходили в самой дружественной и сердечной обстановке. Оба премьер-министра высоко ценят нынешнюю возможность встретиться вместе, и они считают, что эта встреча принесет пользу делу мира».

К СОБЫТИЯМ В ГВАТЕМАЛЕ

НЬЮ-ЙОРК, 29 июня. (ТАСС). Американские агентства сообщают, что по требованию ряда представителей высшего офицерства гватемальской армии президент Гватемалы Арбенс был отстранен со своего поста и эмигрировал из страны. Власть в Гватемале перешла в руки военной хунты, возглавляемой командующим вооруженными силами Гватемалы полковником Диасом.

Диас издал декреты, запрещающие деятельность гватемальской партии труда и отстраняющие членов этой партии от участия в работе государственных органов. Отдан приказ об аресте начальника гражданской гвардии полковника Хайме Розенберга и начальника полиции полковника Крус Вера. Диас заявил, что он будет добиваться прекращения военных действий в стране.

Первые заявления и действия представителей нового правительства показывают, что оно капитулировало перед вдохновителями интервенции и предало демократические завоевания, одержанные гватемальским народом в период президентства Арбенса.

Из сообщений американской печати становится ясной истинная подоплека последних событий в Гватемале и роль в государственном перевороте американского посла Пэрифуа — известного «специалиста» по подавлению национально-освободительных движений в малых странах (Пэрифуа был послом США в Греции с 1950 по 1953 год).

Американская буржуазная печать не скрывает своей радости по поводу государственного переворота в Гватемале.

Как указывает в редакционной статье «Нью-Йорк таймс», с приходом Диаса «ясно, что цель движения, возглавлявшегося Армасом, достигнута». Газета упорно отвергает международное разбирательство событий в Гватемале, утверждая, что сейчас «вопрос о том, подверглась ли эта маленькая страна вторжению или нет, становится академическим».

ЛОНДОН, 29 июня. (ТАСС). По сообщению корреспондента агентства Рейтер из города Гватемала, полковник Карлос Диас, взявший на себя функции президента Гватемалы после отстранения Арбенса, арестован после создания нового правительства.

Из сообщений иностранных агентств и печати видно, что Диас сыграл роль «промежуточной фигуры» в игре вдохновителей агрессии против народов Гватемалы. Очевидно, что организаторы агрессии пытаются представить последние события в Гватемале, как борьбу за власть между военными группировками, а не как заранее подготовленное жестокое подавление национально-освободительного движения в Гватемале.

НЬЮ-ЙОРК, 29 июня. (ТАСС). Корреспондент агентства Ассошиэйтед Пресс, ссылаясь на передачу гватемальского правительственного радио, сообщает, что военная хунта полковника Диаса вышла в отставку.

ЛОНДОН, 29 июня. (ТАСС). Как передает корреспондент агентства Рейтер, радио Нью-Йорка сообщило, что, по полученным сведениям, новое правительство Гватемалы формируется Монсоном, входившим в хунту полковника Диаса. Членами новой хунты, возглавляемой Монсоном, назначены Хосе Луис Саласар и Морис Дюбойс.

Акционеры „Юнайтед фрут компани" торжествуют

НЬЮ-ЙОРК, 29 июня. (ТАСС). Свержение президента Гватемалы Арбенса вызвало немедленное повышение на нью-йоркской бирже курса акций компании «Юнайтед фрут компани», имеющей большие плантации в Гватемале.

Американские военные самолеты грубо нарушают свободу мореплавания

ВЛАДИВОСТОК, 28 июня. (Корр. ТАСС). В связи с захватом военно-морскими силами США советского танкера «Туапсе» в районе острова Тайвань здесь обращают внимание на то, что американские военные самолеты в течение длительного времени систематически совершают полеты над советскими торговыми судами, плавающими в водах дальневосточных морей и Тихого океана, и в частности в районе острова Тайвань. Эти самолеты появляются на бреющем полете в опасной близости от советских судов, делают над судами по нескольку кругов, а иногда и кружатся над ними в течение часа. Подобные действия этих самолетов вызывают беспокойство пассажиров и команд советских торговых судов.

В качестве примеров таких недопустимых действий американских самолетов в отношении советских судов указывают на следующие случаи полетов в районе острова Тайвань, имевшие место в последнее время.

Так, 19 мая в 14 час. 10 мин. в водах южнее острова Тайвань в пункте с координатами 19 градусов 10 минут сев. широты и 119 градусов 52 минуты вост. долготы американский военный самолет сделал несколько кругов на бреющем полете над советским судном «Каменец-Подольск», следовавшим из Сингапура в порт Дальний. 20 мая над этим же судном американский самолет сделал несколько кругов в пункте с координатами 22 градуса 06 минут сев. широты и 123 градуса 21 минута вост. долготы.

14 июня в 70 милях юго-восточнее острова Тайвань в пункте с координатами 21 градус 16 минут сев. широты и 121 градус 44 минуты вост. долготы два американских военных самолета на высоте от 60 до 400 метров в течение часа кружились над советским судном «Кутузов», следовавшим из Одессы в порт Находка.

16 июня в 18 часов 57 минут в 90 милях восточнее острова Тайвань в пункте с координатами 25 градусов 00 минут сев. широты и 123 градуса 49 минут вост. долготы американский военный самолет на бреющем полете сделал круг над советским судном «Кемерово», следовавшим из Сингапура в Синкант.

24 июня в 10 часов 50 минут в районе острова Тайвань в пункте с координатами 24 градуса 28 минут сев. широты и 127 градусов 05 минут вост. долготы американский военный самолет сделал несколько кругов на бреющем полете над советским танкером «Апшерон».

Подобные действия американских военных самолетов представляют собой грубое нарушение свободы судоходства в открытом море и свидетельствуют о полном пренебрежении военных властей США общепринятыми нормами международного права. Вместе с тем, они несомненно служат источником разведывательной информации о проходящих в районе острова Тайвань советских судах в целях организации разного рода провокаций в отношении советских судов, находящихся в открытом море, наподобие той, которая была совершена в отношении упомянутого советского танкера «Туапсе».

Незаконные действия американских военных самолетов вызывают здесь всеобщее осуждение.

Тбилиси
Городская хроника

На пригородных курортах

Сегодня на пригородных курортах Тбилиси открывается летний сезон. Первых отдыхающих примут санатории Манглиси, Коджори, Цхнети, Кикети.

Нынешним летом на этих курортах отдохнут около 40.000 человек. Здесь работают 14 санаториев, много пионерских лагерей, детских садов и яслей. Семьям рабочих и служащих тбилисских предприятий и учреждений предоставлено около 300 дач.

На благоустройство пригородных курортов и подготовку их к новому сезону в этом году израсходовано более полумиллиона рублей. Отремонтированы помещения санаториев и дач, приведены в порядок дороги, улучшено освещение. Организованы передвижные физиотерапевтические и рентгенологические кабинеты, лаборатории.

На пригородных курортах открыто более 30 магазинов, предприятий общественного питания, павильонов, ларьков, газетных киосков. Оборудованы летние киноплощадки.

Новые автобусные маршруты

Тбилисская пассажирская автотранспортная контора открыла движение автобусов по новому маршруту № 17. Машины этого маршрута курсируют от площади В. И. Ленина, по проспекту Руставели, спуску Элбакидзе, по улицам Марджанишвили, Советской, а затем по вновь проложенной дороге до «Тбилисского моря».

Сегодня, 1 июля, открываются новые курортные автобусные линии Тбилиси—Боржоми и Тбилиси—Кисловодск по Военно-Грузинской дороге, через гор. Орджоникидзе.

Открылось также регулярное движение автобусов между Тбилиси и районным центром Богдановка. Автобусы этого маршрута следуют по Марнеульскому шоссе через Тетри-Цкаро.

Встречи на ринге

Закончились продолжавшиеся три дня встречи на лично-командное первенство Центрального совета добровольного спортивного общества «Пищевик» по боксу среди юношей и взрослых.

Больших успехов добилась сборная команда боксеров Грузии, завоевавшая первое место и переходящий приз Центрального совета ДСО «Пищевик». На втором месте — сборная команда боксеров Москвы, на третьем — команда Армении.

Среди победителей личного первенства — грузинские боксеры С. Чатулиди, Э. Черников, О. Барнабишвили, Б. Хуцишвили, Н. Дарбаисели, москвичи Н. Осипов, Н. Серегин, С. Немзер, а также М. Эфендиев (Махач-Кала) и Х. Шахгальдян (Армения).

Среди юношей командное первенство завоевал коллектив боксеров Грузии. На втором месте—сборная команда Краснодара, на третьем — команда Армении.

Отъезд команды советских шахматистов из Нью-Йорка

НЬЮ-ЙОРК, 30 июня. (ТАСС). 29 июня утром команда шахматистов Советского Союза вылетела из Нью-Йорка в Лондон, где советские шахматисты встретятся с шахматистами Англии. Гроссмейстеры Котов и Бондаревский вылетели из Нью-Йорка в Канаду для встречи с канадскими шахматистами.

Редактор И. ЧХИКВИШВИЛИ.

КУТАИССКИЙ АВТОМЕХАНИЧЕСКИЙ ТЕХНИКУМ
Министерства автомобильного, тракторного и сельскохозяйственного машиностроения СССР

ОБЪЯВЛЯЕТ ПРИЕМ УЧАЩИХСЯ на 1954-55 учебный год

на первый курс и в группы с сокращенным сроком обучения на дневное и вечернее отделения (без отрыва от производства).
Техникум имеет два сектора — грузинский и русский.

Техникум готовит:

1. Техников-технологов по обработке металлов резанием (дневное и вечернее отделения, грузинский и русский секторы).
2. Техников-технологов по литейному производству (дневное отделение, грузинский и русский секторы).
3. Техников-технологов по обработке металлов давлением (дневное отделение, грузинский сектор).

Срок обучения: для окончивших неполную среднюю школу на дневном отделении—4 года, на вечернем—5 лет;
для окончивших полную среднюю школу на дневном отделении—2,5 года, на вечернем—3 года.

В техникум принимаются лица обоего пола в возрасте от 14 до 30 лет, окончившие неполную среднюю школу (на грузинский и русский секторы) и полную среднюю школу (на грузинский сектор).

Отличники учебы, окончившие неполную среднюю школу и награжденные похвальной грамотой, принимаются без приемных испытаний.

Окончившие неполную среднюю школу подвергаются приемным испытаниям по Конституции СССР (устно), грузинскому языку (устно и письменно—для грузинского сектора), русскому языку (письменный—диктант), русскому языку и литературному чтению (устно), математике (арифметике, алгебре и геометрии — письменно и устно).

Окончившие среднюю школу подвергаются приемным испытаниям по грузинскому языку и литературе (устно и письменно), русскому языку и литературе (письменно — сочинение), математике (письменно и устно) в объеме программы средней школы.

Прием заявлений — до 31 июля.

К заявлению должны быть приложены следующие документы: 1) свидетельство об образовании (подлинник), 2) копия свидетельства о рождении, заверенная нотариально, или паспорт (предъявляется лично), 3) автобиография, 4) четыре фотокарточки размером 3×4 см., 5) справка о состоянии здоровья, 6) документ об отношении к воинской обязанности, 7) справка с места жительства, 8) справка с места работы о занимаемой должности (для поступающих на вечернее отделение без отрыва от производства).

Приемные испытания — с 1 по 20 августа. Начало занятий — с 1 сентября.

Зачисленным без экзаменов и сдавшим вступительные экзамены с оценками «отлично» и «хорошо» назначается стипендия на общем основании.

На вечернем отделении техникума обучение производится без отрыва от производства.

За всеми справками обращаться в приемную комиссию ежедневно, кроме выходных дней, с 8 час. до 16 час., по адресу: г. Кутаиси, ул. Сталина, II тупик, дом № 3, телефон 5-31.

Дирекция.

КУТАИССКИЙ ЛЕСОТЕХНИЧЕСКИЙ ТЕХНИКУМ
Министерства лесной промышленности СССР

ОБЪЯВЛЯЕТ
ПРИЕМ УЧАЩИХСЯ НА 1954-55 УЧЕБНЫЙ ГОД

на первый курс грузинского и русского секторов и в отдельные учебные группы с сокращенным сроком обучения (2 года 4 месяца) русского сектора по следующим специальностям:

1. Строительство и эксплуатация лесовозных дорог. (Подготовка техников-строителей и эксплуататоров дорог).
2. Лесозаготовки. (Подготовка технологов лесозаготовки).

На первый курс принимаются лица в возрасте от 14 до 30 лет, имеющие образование в объеме неполной и полной средней школы и успешно выдержавшие приемные экзамены по следующим предметам: а) Конституции СССР, б) русскому языку (письменно и устно), в) математике (устно и письменно), г) грузинскому языку—для поступающих на грузинский сектор (устно и письменно).

Лица, получившие свидетельство об окончании неполной средней школы с отличием и награжденные похвальными грамотами, принимаются в техникум без экзаменов, независимо от года окончания школы.

В отдельные учебные группы с сокращенным сроком обучения принимаются лица, имеющие образование в объеме средней школы и успешно выдержавшие приемные экзамены по русскому языку и литературе (письменно—сочинение) и математике (письменно и устно). От сдачи приемных экзаменов в отдельные группы освобождаются лица, награжденные при окончании средней школы золотой или серебряной медалью, независимо от года окончания ими средней школы.

Заявления в техникум принимаются по 31 июля 1954 года.

Заявления с указанием специальности подаются на имя директора техникума с приложением следующих документов: а) свидетельства (аттестата) об образовании (подлинник), б) свидетельства о рождении (подлинник) или паспорта (предъявляется лично), в) автобиографии, г) трех фотографических карточек (без головного убора, размером 3×4 см.), д) справки о состоянии здоровья и отсутствии болезней, препятствующих поступлению в лесной техникум, е) справки об отношении к воинской обязанности, ж) справки с места жительства.

Приемные экзамены будут производиться с 5 по 15 августа.

Лица, окончившие техникум с отличием, включенные в 5% выпуска, будут зачислены в лесотехнические институты без экзаменов.

Все успевающие учащиеся обеспечиваются стипендией. Отличникам стипендия повышается на 25 процентов.

При техникуме имеются столовая и общежитие.

За всеми справками по вопросам приема обращаться с 9 часов утра до 6 часов вечера, по адресу: г. Кутаиси, шоссе Маяковского, Лесотехнический техникум.

Дирекция.

ТБИЛИССКИЙ ОРДЕНА ЛЕНИНА ГОСУДАРСТВЕННЫЙ ТЕАТР ОПЕРЫ И БАЛЕТА им. З. ПАЛИАШВИЛИ

1 июля П. Чайковский ЕВГЕНИЙ ОНЕГИН с участием солистки Московской филармонии НИНЫ ТВАЛАВАДЗЕ (сопрано)
Начало в 8 час. вечера.

2 июля Д. Верди АИДА с участием ВЕРЫ ДАВЫДОВОЙ (последнее выступление).
Билеты продаются.

Н. А. Амирагова, М. А. Налбандян, С. А. Кюрегян, С. А. Навтикова, Е. А. Долидзе и Э. А. Гогадзе с семьями извещают о смерти матери, тещи и бабушки
Анны Зурабовны Вахтанговой.
Гр. паних. 2 и 3 июля, в 8 час. веч., на кв.— ул. Бараташвили, 25. Вынос 4 июля, в 4 часа дня, на кладбище в Вake.

Дирекция, парторганизация, профорганизация и профессорско-преподавательский состав Тбилисского государственного института усовершенствования врачей извещают о смерти сотрудника института
Павла Аксентьевича Рудик.
Вынос 1 июля, в 4 часа дня, из прозектуры 1-й горбольницы, на Кукийское кладбище.

Сыновья Георгий, Шота, Зураб и Отари Меркваладзе извещают о смерти отца
Ивлиана Григорьевича Меркваладзе.
Похороны состоятся 4 июля, в селении Джоция, Ткибульского района.

Продается спальня из красн. дерева. Спр. ежедн. с 5 ч. до 8 ч. веч., ул. Клары Цеткин, 116, вход с подъезда, 2-й эт., дверь налево.

АДРЕС РЕДАКЦИИ и ИЗДАТЕЛЬСТВА: Тбилиси, пр. Руставели, 42. ТЕЛЕФОНЫ: заместители редактора — 3-18-04, 3-18-07, ответственный секретарь — 3-17-06, секретариат — 3-59-65, приемная — 3-11-24; ОТДЕЛЫ: партийной жизни — 3-14-82, пропаганды марксистско-ленинской теории — 3-11-22, советского строительства, обзоров печати — 3-30-61, литературы и искусства — 3-63-28, культуры—3-11-22, промышленности, транспорта и товарооборота — 3-22-82, сельского хозяйства — 3-19-49, республиканской информации—3-17-03, писем—3-12-83, местных корреспондентов — 3-16-27, иностранный — 3-17-44. Издательство — 3-22-63. Прием объявлений — 3-18-02. Бухгалтерия — 3-64-42. Директор типографии — 3-16-70. Техническая часть — 3-11-28.

Типография «Заря Востока» им. А. Ф. Мясникова Главного управления по делам полиграфической промышленности, издательств и книжной торговли Министерства культуры Грузинской ССР. УЭ01200