ПРОЛЕТАРИИ ВСЕХ СТРАН, СОЕДИНЯЙТЕСЬ!

ЗАРЯ ВОСТОКА

ГОД ИЗДАНИЯ 30-й

ОРГАН ЦЕНТРАЛЬНОГО КОМИТЕТА КП(б) ГРУЗИИ
И СОВЕТОВ ДЕПУТАТОВ ТРУДЯЩИХСЯ ГРУЗИНСКОЙ ССР
„ზარია ვოსტოკა" — საქართველოს კ. პ. (ბ) ცენტრალური კომიტეტის
და საქართველოს სსრ მშრომელთა დეპუტატების საბჭოების ორგანო

№ 103 (8369) Среда, 30 апреля 1952 г. Цена 20 к.

Да здравствует Ленинско-Сталинский комсомол — передовой отряд молодых строителей коммунизма, надежный помощник и резерв коммунистической партии!

(Из Призывов ЦК ВКП(б) к 1 Мая 1952 года)

Накануне Первого мая

Двадцать три года тому назад, 29 апреля 1929 года, XVI конференция ВКП(б) приняла обращение ко всем рабочим и трудящимся, крестьянам Советского Союза о развертывании социалистического соревнования.

Советский народ ежегодно отмечает эту дату под знаком все новых успехов соревнования. Уже давно соревнование стало у нас всенародным, прочно вошло в жизнь советских людей. Сила его все время растет, рождаются все новые формы творческой инициативы масс, крепнет коммунистическое отношение к труду. Всем этим мы обязаны великой партии **Ленина—Сталина**, товарищу **Сталину**.

Товарищ **Сталин** поднял социалистическое соревнование на невиданную высоту, направляет его могучую силу на борьбу за выполнение задач коммунистического строительства.

Всенародное социалистическое соревнование сыграло и продолжает играть растущую роль в борьбе за новые и новые успехи нашей советской экономики, за повышение материального и культурного благосостояния народа.

Нынешние предмайские дни вновь ярко и наглядно показали могучую силу соревнования. Все шире развертываются работы на великих стройках коммунизма. Вся страна соревнуется за лучшее выполнение заказов для них. Народное хозяйство нашей страны одержало в первом квартале 1952 года новые победы, значительно превысив соответствующий уровень прошлого года.

Предприятия и стройки, колхозы, совхозы, машинно-тракторные станции, вступив в предмайское соревнование, взяли на себя новые обязательства. Развернулась борьба за их выполнение. Самоотверженный труд рабочих, крестьян, интеллигенции увенчался новыми успехами. В праздничный день 1 Мая мы будем чествовать передовиков соревнования, тех, кто успешно выполнил все взятые на себя обязательства.

Но советским людям, воспитанным большевистской партией, чужды самоуспокоенность и благодушие. Мы измеряем наши успехи в свете великих задач будущего. Вот почему такой горячий отклик вызвали во всех уголках нашей страны первомайские Призывы ЦК ВКП(б). Партия **Ленина—Сталина** призывает советских людей добиваться дальнейшего под'ема экономики и культуры, множить успехи в строительстве коммунизма.

— Рабочие, крестьяне, интеллигенция Советского Союза! Боритесь за новый мощный под'ем экономики и культуры нашей великой социалистической Родины, за дальнейший рост могущества Советского государства! Шире развертывайте социалистическое соревнование за досрочное выполнение народнохозяйственного плана 1952 года!

Трудящиеся Советской Грузии принимают в братской семье народов нашей страны активное участие в строительстве коммунизма. Но наши успехи могли быть значительно большими, если бы не небольшевистский стиль работы, который привел старое руководство ЦК КП(б) Грузии к серьезным ошибкам и политическому провалу. Атмосфера упоения хозяйственными успехами, самоуспокоенности, некритического отношения к недостаткам, атмосфера парадного благополучия сказалась и на руководстве социалистическим соревнованием. В этом большом деле преобладали казенщина и формализм, убивавшие самое главное в соревновании—борьбу за подтягивание отстающих до уровня передовых, непримиримое отношение к недочетам на производстве.

Вчера было опубликовано Сообщение Статистического Управления Грузинской ССР об итогах выполнения государственного плана развития народного хозяйства Грузинской ССР в первом квартале 1952 года. План производства по валовой продукции перевыполнен промышленностью республики. По сравнению с первым кварталом прошлого года достигнут рост выпуска валовой продукции на 11 процентов. Однако за этими общими показателями видно отставание целого ряда министерств и предприятий. Выполнив план по валовой продукции, отдельные министерства и предприятия отстали по выпуску ряда важнейших видов изделий. Все это говорит об упущенных больших возможностях, о том, что успехи могли быть значительно большими, если бы лучше использовались резервы, велась настойчивая работа по подтягиванию отстающих предприятий и отраслей народного хозяйства, если бы лучше было поставлено руководство социалистическим соревнованием.

«Социалистическое соревнование,— учит товарищ Сталин,— **есть выражение деловой революционной самокритики масс, опирающейся на творческую инициативу миллионов трудящихся. Всякий, кто стесняет, сознательно или бессознательно, эту самокритику и эту творческую инициативу масс, должен быть отброшен прочь с дороги, как тормоз нашего великого дела».**

Участники соревнования, стахановцы не могут мириться со старыми, отжившими нормами, с недочетами на производстве, с плохим использованием его резервов, с отставанием отдельных его участков. Они смело утверждают новое, показывают пример передовой работы. Но у нас нередко подходят к этому формально. Взять, например, Республиканский комитет профсоюза рабочих угольной промышленности. Присуждая заслуженно передовые места в соревновании лучшим шахтным участкам, он в то же время обходит молчанием отставание целого ряда участков. Это относится, прежде всего, к Ахалцихскому шахтоуправлению, которое в первом квартале, как это видно из Сообщения Статистического Управления, сильно отстало. Отмечать надо не только лучших, но и отставших, помогать этим отставшим быстрее становиться в ряды передовых.

За «средними» цифрами «охвата» на многих предприятиях и стройках не замечают того, что подчас довольно значительные группы рабочих и работниц, особенно молодых, не выполняют норм. На первой Тбилисской областной партийной конференции было вскрыто немало таких фактов на Руставском металлургическом заводе, Горийском текстильном комбинате, Ахалцихском шахтоуправлении, на предприятиях Тбилиси.

Известны успехи сталеваров-скоростников Рустави. Но непростительная ошибка—не видеть за этими успехами теневых сторон работы завода, не видеть того, что ряд металлургов еще не овладел передовыми методами работы, что в основных цехах еще много серьезных неполадок и нарушений технологии производства. Такая же картина и на обувной фабрике имени Л. Берия, Сабурталинском кирпичном заводе, заводе «Центролит», локомотиворемонтном и других предприятиях, отставших в первом квартале.

Сейчас, когда будут подводиться итоги предмайского соревнования, нужно со всей тщательностью, на основе большевистской критики и самокритики, оценить эти итоги. У нас есть немало коллективов, немало передовиков соревнования, успешно выполнивших свои обязательства. Но за «средними» цифрами надо разглядеть тех, кто отстал и тех, кто мог работать лучше. Надо осуществить такие меры, которые позволят выполнять план на каждом предприятии, в каждом цехе, выполнять по всем показателям. Изгоняя формализм и парадность из практики руководства соревнованием, нужно добиваться выполнения норм каждым рабочим и работницей.

С огромным политическим и трудовым под'емом встречают трудящиеся Советской Грузии, вместе со всем советским народом, великий первомайский праздник. Вдохновленные партией **Ленина—Сталина**, они с новой силой развернут социалистическое соревнование за дальнейшие успехи экономики и культуры на благо нашей любимой Родины, за образцовое выполнение задач, поставленных великим зодчим коммунизма товарищем **Сталиным**.

Завтра — 1 Мая. Над праздничными колоннами трудящихся высоко будут подняты алые полотнища с начертанными на них Призывами партии **Ленина — Сталина**. Советские люди тесно сплочены вокруг своей родной большевистской партии. Занятые мирным, созидательным трудом, бодро, уверенно смотрят они вперед, твердой поступью идут, преодолевая все и всяческие трудности, к новым успехам коммунистического строительства. Торжественно и мощно звучит голос народов великого могучего Советского Союза:

— Под знаменем Ленина, под водительством Сталина — вперед, к победе коммунизма!

Информационное сообщение

О пленуме Кутаисского областного комитета КП(б) Грузии

27 апреля 1952 года состоялся первый пленум Кутаисского областного комитета КП(б) Грузии, избранного первой Кутаисской областной партийной конференцией.

Пленум обсудил организационные вопросы.

Первым секретарем Кутаисского областного комитета КП(б) Грузии пленум избрал тов. **М. К. Балавадзе**. Вторым секретарем Кутаисского областного комитета КП(б) Грузии избран тов. **Ш. И. Чануквадзе**. Секретарями Кутаисского областного комитета КП(б) Грузии—тт. **С. В. Сакварелидзе, В. И. Мелкадзе, Г. Н. Чантурия**.

Членами бюро Кутаисского областного комитета КП(б) Грузии пленум избрал тт. **Балавадзе М. К., Ломидзе Б. Е., Чанукадзе Ш. И., Сакварелидзе С. В., Мелкадзе В. И., Чантурия Г. Н., Гогоберидзе Г. Д., Себисквердзе Ф. Д., Кадагидзе Г. Д.**

Кандидатами в члены бюро Кутаисского областного комитета КП(б) Грузии избраны тт. **Канделаки Р. С., Куридзе Ш. И.**

В работе пленума принял участие секретарь ЦК КП(б) Грузии тов. **Р. А. Квирквелия**. (Грузтаг).

Москва, Совет Министров Союза ССР

Товарищу Берия Лаврентию Павловичу

Дорогой Лаврентий Павлович!

Первая Тбилисская областная партийная конференция шлет Вам, выдающемуся деятелю Коммунистической партии и Советского государства, верному ученику **Ленина**, соратнику товарища **Сталина**, горячий большевистский привет!

К своей первой конференции большевики Тбилисской области пришли тесно сплоченными вокруг Ленинско-Сталинского Центрального Комитета ВКП(б) и великого **Сталина**, полные решимости до конца вскрыть те недостатки, ошибки и провалы, которые имелись в работе неповоротливых и неумелых руководителей ЦК КП(б) Грузии, областного, городских и районных комитетов партии, мобилизовать все силы для выполнения больших задач, поставленных перед большевиками Грузии и трудящимися нашей республики Центральным Комитетом ВКП(б) и лично товарищем **Сталиным**.

В единой братской семье советских народов успехов в развитии промышленности, сельского хозяйства и культуры добился и грузинский народ. Но эти достижения были бы значительно большими, если бы партийно-организационная и партийно-политическая работа стояла на должной высоте, если бы она правильно сочеталась с хозяйственной работой, если бы уделялось внимание большевистскому воспитанию кадров, их марксистско-ленинской закалке, если бы не имели места самоуспокоенность, упоение успехами, если бы соблюдалась внутрипартийная демократия, осуществлялась тесная связь с массами, если бы широко была развернута критика и самокритика, особенно критика снизу.

Именно этими причинами об'ясняются существенные недостатки в нашей работе, то, что у нас все еще есть отстающие предприятия, не выполняющие планов, что областной, городские и районные комитеты партии мирились с таким положением, не принимали мер для ликвидации отставания.

В результате порочного стиля работы бывших руководителей Центрального Комитета КП(б) Грузии, областного, городских и районных комитетов сильно затягивалось предусмотренное планом строительство, а то, что построено, зачастую делалось плохо и требует дополнительных затрат для приведения в должное состояние.

Наши колхозы все еще получают низкие урожаи зерновых; нам предстоит сделать еще многое для того, чтобы решить неотложную задачу — обеспечить республику хлебом собственного производства.

Серьезные недочеты существуют в области развития науки, литературы, искусства. Наши творческие организации слабо работают над тем, чтобы обеспечить успешное выполнение исторических постановлений Центрального Комитета ВКП(б) по идеологическим вопросам.

Первая Тбилисская областная партийная конференция, широко развернув критику и самокритику, вскрыла ошибки, недочеты и провалы, которые имели место в деятельности нашей партийной организации.

Обещаем Вам, дорогой Лаврентий Павлович, что, перестроив партийно-политическую работу, развернув большевистскую критику и самокритику, мы в кратчайший срок устраним эти недочеты, добьемся мощного под'ема во всех отраслях промышленности, сельского хозяйства, культуры. Мы поднимем на должную высоту идейно-политическую работу, усилим наступательную политическую бдительность, поведем со всей решительностью и твердостью борьбу против всех попыток вражеской агентуры подрывать основы могущества Советского государства, наносить вред делу строительства коммунизма. Развернем беспощадную борьбу против расхитителей социалистической собственности, против всех видов взяточничества, против нарушений советской законности.

Дорогой Лаврентий Павлович! Неизмерим Ваш вклад в успехи, достигнутые грузинским народом, трудящимися нашей области. Вы на протяжении многих лет руководили партийными организациями Грузии и Закавказья, закаляли их, воспитывали в духе безграничной преданности великому **Сталину**. Неуклонное проведение под Вашим руководством ленинско-сталинской национальной политики укрепило дружбу и братское содружество народов Закавказья.

Вы обеспечили, на основе указаний великого **Сталина**, невиданный расцвет народного хозяйства и культуры нашей республики. Вы и теперь, ни на минуту не ослабляете внимания к нам, даете советы и указания, как исправлять недочеты, мобилизуете нас на большевистское выполнение задач, поставленных перед нами Ленинско-Сталинским Центральным Комитетом партии, нашим вождем, мудрым учителем, великим **Сталиным**.

Дорогой Лаврентий Павлович! Своим участием в работе апрельского пленума Центрального Комитета КП(б) Грузии Вы помогли нам вскрыть ошибки и недочеты, имевшиеся в работе бывшего руководства ЦК КП(б) Грузии, ясно показали стоящие перед нами задачи, выполнение которых обеспечит искоренение этих недочетов, достижение новых успехов.

Большевики Тбилисской области обещают Вам быть достойными тех славных традиций, на которых Вы воспитывали их. Мы сделаем все для того, чтобы как можно скорее порадовать Вас новыми успехами в хозяйственном и культурном строительстве.

Да здравствует славная партия **Ленина — Сталина!**

Да здравствует ученик великого **Ленина**, славный соратник великого **Сталина** — Лаврентий Павлович Берия!

Слава нашему любимому вождю и учителю, родному **Сталину!**

Вечер азербайджанской культуры

В Тбилисском государственном педагогическом институте имени Пушкина состоялся вечер азербайджанской культуры, посвященный 32-й годовщине Советского Азербайджана. Вечер вступительным словом открыл директор института, заслуженный деятель науки проф. А. Харадзе.

Доцент М. Сендов выступил с докладом «Советский Азербайджан за 32 года». Он рассказал об огромных преобразованиях, происшедших в хозяйственной и культурной жизни трудящихся Азербайджана за годы советской власти.

Были заслушаны также доклады кандидата филологических наук В. Имедадзе «**И. В. Сталин** — организатор дружбы народов Закавказья», кандидата филологических наук Е. Метревели «Из истории литературно-культурных взаимоотношений Азербайджана и Грузии».

Студенты и учащиеся тбилисской азербайджанской средней школы прочитали произведения классиков азербайджанской литературы.

Были исполнены также русские, азербайджанские и грузинские народные песни и танцы. (ГрузТАГ).

Пребывание в Грузии участников Международного экономического совещания

В течение шести дней в Грузии гостила профсоюзная делегация латино-американских стран, принимавшая участие в работе Международного экономического совещания. Делегация осмотрела Тбилиси, побывала в музеях города, познакомилась с постановкой учебы в Тбилисском государственном университете имени Сталина, в 23-й женской средней школе, побывала на прядильно-трикотажном комбинате. Гости смотрели в театре оперы и балета имени З. Палиашвили балет «Сердце гор» и побывали на представлении в государственном цирке. На стадионе «Динамо» имени Л. П. Берия они присутствовали на товарищеском состязании московских и ленинградских футболистов.

Члены делегации возложили цветы на могилу Хосе Диаса.

Гости выезжали в город Гори, где посетили исторический домик, в котором родился и провел свои детские годы товарищ **Сталин**. В Горийском районе они посетили также плодоводческий совхоз имени Л. П. Берия. Делегация совершила поездку в Махарадзевский район. Здесь она ознакомилась с работой колхоза имени Л. П. Берия села Натанеби, Насакиральского чаеводческого совхоза, Анасеульского Всесоюзного научно-исследовательского института чая и субтропических культур.

Делегация выехала в Москву.

(ГрузТАГ).

Иностранные делегации в Тбилиси

В Тбилиси прибыли гостящие в СССР по приглашению Антифашистского комитета советских женщин делегации США и Канады.

На аэродроме прибывших встречали представители Антифашистского комитета советских женщин, Грузинского общества культурной связи с заграницей, общественности города.

Первый день пребывания в Тбилиси зарубежные гости посвятили ознакомлению с достопримечательностями столицы Грузии. (ГрузТАГ).

В ГОРОДАХ И СЕЛАХ ГРУЗИИ

Обязательства выполнены

МАРЕЛИСИ. (**Наш корр.**). Коллектив Марелисской фабрики гнутой мебели досрочно завершил четырехмесячный план. Сверх плана выпущено более двух тысяч стульев.

Особенно значительными успехами встречает день 1 Мая коллектив ведущего цеха, где производятся детали для стульев. Все бригады этого цеха месячный план выполнили еще к 23 апреля.

У горняков Ткибули

ТКИБУЛИ. (**Наш корр.**). В шахте имени **Ленина** ведется разработка пластов методом гидравлической закладки. Подготовлены новые лавы, новые забои. В связи с гидравлической закладкой в шахты завезены новые механизмы—транспортеры, лебедки, электромоторы. Готовятся и необходимые кадры. Группа десятников и кадровых шахтеров прошла в учебном комбинате специальный курс. Готовятся также электрослесари, мотористы и рабочие других квалификаций.

На Маглакской чайной фабрике

ЦХАЛТУБО. (**Наш корр.**). На Маглакской чайной фабрике успешно готовятся к новому сезону переработки чайного листа. Закончены работы по ремонту машин и электроустановок, приведены в порядок пункты приема чайного листа, автомобильный транспорт. Фабрика обеспечена инженерно-техническим персоналом.

В 1952 году фабрика должна переработать на 385 тонн больше чайного листа, чем в прошлом году. Коллектив ее обязался досрочно выполнить этот план.

Рустави. На Центральном проспекте.

Фото Г. Атабекова.

Асфальтирование улиц

РУСТАВИ. (**Наш корр.**). В городе ведутся большие работы по асфальтировке Центрального проспекта и Комсомольской улицы. На месте их пересечения создана большая площадь.

Центральный проспект—гордость руставцев. Он начинается у строящегося здания заводоуправления и продолжается по направлению к Куре.

С утра до вечера работают бригады строителей. Они уравнивают поверхность земли, укладывают асфальт. Гудят машины, бульдозеры, катки.

Бригада асфальтировщиков тов. Ф. Мачандзе ежедневно укладывает асфальт на площади 800 квадратных метров. Асфальтировщики взяли обязательство досрочно выполнить задания и достойно встретить день 1 Мая.

Механизация посадки картофеля

ЦИТЕЛИ-ЦКАРО. (**Наш корр.**). Цительская машинно-тракторная станция проводит интересный опыт механизации посадки картофеля. Для этого использован обычный тракторный культиватор со специально приспособленными лапами конного лущильника.

Культиватор, примененный впервые этой весной на полях колхоза имени Ленина, прорезал узкие борозды глубиной в 12 — 15 сантиметров, а следовавшая сзади волокуша заделывала канавки с семенным картофелем.

Как показал опыт бригадира трактористов Николая Леушко, механизация дает крупные преимущества по сравнению с обычной ручной посадкой картофеля «под лопату». Она значительно убыстряет обсеменение полей. Только при посадке картофелеводы экономят на гектаре не менее 10 трудодней.

Колхозная новостройка

АМБРОЛАУРИ. (**Наш корр.**). В колхозе имени Микояна села Схвава закончилось строительство двухэтажного здания. Первый этаж здания отведен под клуб, а во втором этаже разместились агрономические и зоотехнические кабинеты колхоза.

Строительство в совхозе

Большое строительство развернулось в Бретском плодовом совхозе. Здесь построены двухквартирный жилой дом, склад на 800 тонн фруктов, конюшня. В ближайшее время закончится строительство плодосушильни, рассчитанной на переработку в день 2 тонн фруктов.

В нынешнем году решено построить павильон для переработки фруктов, здание под детские ясли, капитально отремонтировать дороги.

Первая Тбилисская областная партийная конференция

26—27 апреля состоялась первая Тбилисская областная партийная конференция, избравшая областной комитет КП(б) Грузии и ревизионную комиссию.

Отчет о работе бюро обкома сделал секретарь областного комитета тов. **А. Гигошвили.**

Пространный отчетный доклад содержал подробную характеристику работы промышленных предприятий, колхозов, совхозов и машинно-тракторных станций, творческих союзов, научно-исследовательских и культурно-просветительных учреждений, а также деятельности исполкомов городских и районных Советов области.

Докладчик отметил, что успехи во всех отраслях народного хозяйства Грузии являются результатом неустанной творческой созидательной работы трудолюбивого, безгранично преданного социалистической Родине грузинского народа, который вместе со всеми народами Советского Союза, под руководством ЦК ВКП(б) и лично товарища **Сталина,** активно участвует в коммунистическом строительстве.

Первая Тбилисская областная конференция собралась в период, когда коммунистическая партия большевиков Грузии развертывает решительную борьбу за выполнение исторических постановлений Центрального Комитета ВКП(б), в которых выражена забота партии **Ленина — Сталина,** родного вождя и учителя товарища **Сталина** о грузинской партийной организации, о трудящихся нашей республики.

Эта отеческая забота о дальнейшем под'еме народного хозяйства и культуры Грузии нашла свое выражение и в том, что по инициативе товарища **Сталина** в составе Грузинской ССР образованы Тбилисская и Кутаисская области.

— Создание областных организаций, — говорит тов. Гигошвили,—преследует цель: усилить, укрепить, сделать еще более конкретным руководство партийных и советских органов промышленностью, сельским хозяйством и культурным строительством.

Прошло шесть месяцев после образования областных партийных и советских органов. Судя по отчетному докладу, в котором отмечаются серьезные недостатки в работе промышленности и сельского хозяйства, бюро обкома и исполком областного Совета, затянув организационный период, пока еще не взялись по-настоящему за руководство всеми отраслями народного хозяйства.

В прошлом году производственные предприятия республиканского и союзного подчинения в целом выполнили план выпуска общей продукции на 102 процента. Перевыполнен план и в первом квартале нынешнего года. Но за общими цифрами успехов, скрываются крупные недостатки не только отдельных предприятий, но и целых отраслей промышленности. Так, например, ахалцихские горняки, выполнив план первого квартала нынешнего года на 69,3 процента, недодали стране большое количество угля. Предприятия Министерства строительных материалов Грузинской ССР выполнили план первого квартала 1952 года на 72,4 процента.

Крупнейшее предприятие не только Тбилисской области, но и всей республики — Закавказский металлургический завод, отстававший в прошлом году, в первом квартале нынешнего года перевыполнил план на 7,2 процента. Этому содействовало широкое распространение на заводе опыта известного в «Запорожстали» сталевара тов. С. Якименко, у которого появилось здесь много последователей.

К сожалению, этот успех оказался слишком кратковременным. Завод снова сдал темпы и отстал в выполнении апрельского плана.

Еще хуже работает трест «Закметаллургстрой», выполнивший план строительных работ в прошлом году на 86 процентов, а в первом квартале нынешнего года — на 77 процентов.

Не выполняют плана и некоторые другие предприятия города Рустави.

Докладчик говорит о крупных недостатках в работе нефтяной и угольной промышленности, о серьезном отставании предприятий Министерства строительных материалов, о том, что некоторые предприятия Министерства легкой промышленности повысили себестоимость, допускают убытки, не соблюдают установленного ассортимента и качества выпускаемой продукции. В частности, например, фабрика «Грузтрикотаж», выпускавшая низкокачественную продукцию, в прошлом году уплатила торгующим организациям штраф в 206 тысяч рублей.

Остановившись на работе железнодорожного транспорта, перевыполнившего план перевозок основных народнохозяйственных грузов, тов. Гигошвили отметил значительные простои вагонов в Тбилисском отделении Закавказской железной дороги, плохое обслуживание пассажиров на вокзалах, в пути и, вскользь коснувшись строительства новых, ремонта и реконструкции существующих автомобильных дорог, перешел к вопросам сельского хозяйства.

Партийные и советские органы Тбилисской области, так же как и всей республики, в борьбе за дальнейший под'ем сельского хозяйства руководствовались важнейшими постановлениями советского правительства, принятыми по инициативе товарища **Сталина.**

Как известно, эти постановления предусматривают значительное расширение площадей, отводимых под пшеницу, и решительное улучшение агротехники с таким расчетом, чтобы к концу 1957 года Грузия могла полностью удовлетворить свои потребности собственным хлебом. В постановлениях Совета Министров Союза ССР дана развернутая программа дальнейшего под'ема виноградарства и виноделия, общественного животноводства.

Выполняя эти постановления, колхозы Тбилисской области должны были освоить в прошлом году 39.350 гектаров новых земель. Фактически же освоено 30.308 гектаров. Особенно отстали колхозы Гардабанского, Ахалкалакского, Горийского, Мцхетского и Качретского районов.

В результате строгого соблюдения агротехнических мероприятий, правильной организации труда и широкого использования минеральных удобрений ряд районов и колхозов получил высокий урожай зерновых. Соответственно выросли доходы колхозников. В частности, колхозник артели селения Млаше Душетского района Георгий Музашвили на выработанные трудодни получил из колхоза 9.109 килограммов зерна и другие продукты.

Однако высокие урожаи получают далеко не все колхозы. Так, например, в результате неправильной организации труда и нарушения правил агротехники в колхозе селения Мохе Адигенского района убрали в среднем с гектара 2,9 центнера озимой пшеницы и 1,9 центнера яровой.

Колхоз селения Вашловани Сагареджойского района выдал в среднем на трудодень только... 310 граммов зерна.

Об'ясняя причины низкого урожая, тов. Гигошвили сообщает, что ряд районов и колхозов слабо проводит агротехнические мероприятия. Не сумев организовать как следует труд, многие колхозы Богдановского и Ахалкалакского районов оставили большую часть пшеницы необмолоченной.

Большое место в отчетном докладе было уделено вопросам развития виноградарства и виноделия, а также плодоводства. Но, говоря об этих важных отраслях сельского хозяйства, приведя цифры и примеры, свидетельствующие о невыполнении плана закладки новых виноградников и питомников филлоксероустойчивой лозы, о слабом уходе за виноградниками и плодовыми садами в ряде районов, докладчик по сути дела не об'яснил причин плохой работы ряда колхозов и районов, занимающихся виноградарством и плодоводством.

В Тбилисской области не выполнен трехлетний государственный план развития животноводства по крупному рогатому скоту, овцам и птице. Особенно отстали Гардабанский, Качретский, Цителцкаройский, Хашурский и Тетрицкаройский районы. Еще хуже обстоит дело с выполнением плана повышения продуктивности скота. В прошлом году удой на одну фуражную корову в среднем составил 509 литров — 54 процента плана. Не выполняется также план настрига шерсти.

Докладчик справедливо упрекнул Научно-исследовательский институт животноводства и Зооветеринарный институт, которые мало заботятся о внедрении в практику животноводческих ферм колхозов достижений науки и опыта передовиков сельского хозяйства.

Отставание ряда районов и колхозов в выполнении плана урожайности об'ясняется в значительной мере неудовлетворительной работой многих машинно-тракторных станций, грубо нарушающих агротехнические правила, срывающих выполнение договоров с колхозами.

Одна из главных причин серьезного отставания сельского хозяйства области заключается в грубых нарушениях Устава сельскохозяйственной артели.

Многие колхозы Сигнахского района содержат за счет трудодней лиц, не участвующих в общественном труде. По вине председателей правлений некоторых колхозов разбазаривается общественное добро. Такие факты, в частности, вскрыты в колхозах селения Орджоникидзе Карельского района, селения Цахни Адигенского района.

Плохая работа правлений привела к тому, что дебиторская задолженность в колхозах составила около 33 миллионов рублей. Выявлены значительные растраты и хищения.

Докладчик привел много примеров недопустимо низкой трудовой дисциплины в колхозах Ахалкалакского, Хашурского, Карельского, Гурджаанского, Гареубанского и Сагареджойского районов, в которых многие трудоспособные колхозники уклоняются от участия в общественном труде.

Серьезные нарушения Устава сельскохозяйственной артели следует об'яснить, прежде всего, слабой работой первичных партийных организаций колхозов, которые воспитание колхозников подменяют голым администрированием, недооценивают и не понимают значения партийно-организационной и партийно-политической работы в борьбе за высокий урожай, за организационно-хозяйственное укрепление колхозов. И это не случайно. Многие райкомы, подменяя собой советские органы, прибегают к мелочной опеке хозяйственников и забывают о том, что они прежде всего являются органами политического руководства. Естественно, что такой порочный стиль работы райкомов находил широкое распространение в первичных партийных организациях.

Казалось бы, что бюро областного комитета партии, созданное шесть месяцев тому назад, должно было начать свою деятельность с перестройки всей внутрипартийной работы, учить горкомы, райкомы и первичные партийные организации правильно сочетать партийно-политическую работу с хозяйственной. Но, судя по отчетному докладу, бюро обкома и само стало на путь недооценки партийно-политической работы, на путь прямого вмешательства и подмены советских и хозяйственных органов.

Тов. Гигошвили подробно говорил о деятельности советских и хозяйственных органов, о всех отраслях промышленности, сельского хозяйства и городского строительства, о работе в области народного образования и здравоохранения, торговли, заготовок и т. д., но все эти разделы своего отчетного доклада он осветил в отрыве от практики партийно-организационной и партийно-политической работы.

Каждый раздел завершался призывом к партийным, советским и соответствующим хозяйственным органам заняться улучшением состояния той или иной области народного хозяйства. Но одних призывов, конечно, недостаточно. Партийные организации надо учить практике внутрипартийной работы на основе ее глубокого анализа. Именно этого и не было в отчетном докладе, разделенном на две совершенно обособленные части. Вторая — меньшая часть началась повествованием о состоянии пропагандистской работы. Докладчик заявил, что в Тетрицкаройском, Марнеульском, Дманисском, Качретском, Каспском, Гареубанском и в ряде других районов особенно плохо поставлено партийное просвещение, что занятия в кружках проводятся на низком идейно-теоретическом уровне и что, наконец, все еще часты случаи срывов занятий.

В подтверждение этого были приведены убедительные примеры. В Тетрицкаройском, Гардабанском и Марнеульском районах кружки составлены неправильно. По вине отдельных пропагандистов было сорвано несколько занятий. Невнимание райкомов к партийному просвещению находит выражение в слабой работе с пропагандистами, часть которых не подготовлена к руководству кружками и политшколами.

Пользуясь отсутствием контроля со стороны райкомов, партийный, советский и хозяйственный актив Адигенского, Марнеульского, Ахалцихского и Тетрицкаройского районов перестал работать над повышением своего идейно-политического уровня.

Агитационная работа оживляется обычно только в период проведения каких-либо массово-политических кампаний.

Известна роль партийных собраний в политическом воспитании коммунистов. Об этой роли забыли многие первичные партийные организации, которые формально относятся к подготовке и проведению партийных собраний. Докладчик указал на характерный недостаток, заключающийся в том, что на партийных собраниях, как правило, обсуждаются только хозяйственные вопросы и вопросы, рекомендованные райкомами.

На собраниях доклады делают, главным образом, секретари партийных организаций или руководители предприятий, колхозов и учреждений. В подтверждение этого тов. Гигошвили привел характерные примеры. Повестки дня партийных собраний перегружаются различными вопросами. Так, например, первичная партийная организация консервного завода на одном из своих собраний обсудила три местных вопроса и пять постановлений горкома.

В протоколе этого партийного собрания говорится буквально следующее:

«Слушали: постановления Горийского городского комитета КП(б) Грузии об участии в VII Всегрузинской республиканской олимпиаде; о постоянно действующем семинаре актива; о партийном руководстве кампанией по заключению коллективных договоров на предприятиях и в учреждениях города Гори и о проведенной в этом направлении работе; о члене ВКП(б) Иосифе Тиникашвили. Постановили: постановления Горийского городского комитета КП(б) Грузии принять к сведению и руководству».

Такие же формальные решения принимают многие партийные организации Каспского района. Следует отметить, что в этом районе серьезно отстает внутрипартийная работа. Это прямой результат плохого руководства партийными организациями со стороны райкома. О характере этого руководства можно судить хотя бы по тому, что даже отделы самого райкома работают без планов.

Каспский районом не составляет исключения. Только низким уровнем внутрипартийной работы, слабым воспитанием коммунистов, и в первую очередь партийного актива, следует об'яснить то, что в Гурджаанском, Телавском, Тетрицкаройском, Тианетском, Казбегском, Мцхетском районах партийные конференции прошли на низком идейно-политическом уровне, на них не были вскрыты серьезные недостатки руководства райкомов местами, были обойдены вопросы о серьезных недостатках и политическом провале в работе бывшего руководства ЦК КП(б) Грузии.

Эти вопросы, в частности, не нашли отражения ни в отчетном докладе секретаря Болнисского райкома тов. Ломадзе, ни в прениях.

Партийные организации плохо помогают комсомолу воспитывать молодежь в коммунистическом духе. Правда, на заседаниях бюро горкомов и райкомов обсуждаются вопросы о работе комсомольских организаций, но это носит формальный характер. Только недооценкой значения коммунистического воспитания молодежи следует об'яснить тот факт, что 796 комсомольцев Боржомского района не вовлечены ни в одну из форм политической учебы. Так же, примерно, обстоит дело и в Качретском районе. Этим следует об'яснить участившиеся случаи серьезных нарушений трудовой дисциплины и аморальных поступков некоторых комсомольцев.

В заключение тов. Гигошвили отметил, что серьезные нарушения и ошибки в деятельности бывшего руководства ЦК КП(б) Грузии отрицательно сказались на работе бюро Тбилисского областного комитета партии, которое слепо копировало порочный стиль работы Центрального Комитета, было оторвано от партийных комитетов и первичных партийных организаций, совершенно недостаточно руководило ими.

* * *

Прения по отчетному докладу бюро областного комитета открылись выступлением секретаря Тбилисского городского комитета КП(б) Грузии тов. **Г. Зедгинидзе.** Он отметил, что партийные конференции, состоявшиеся в районах города, подвергли резкой и справедливой критике серьезные недостатки руководства горкома партийными организациями, хозяйственным и культурным строительством. Руководство городского комитета партии, оторванное от коммунистов, от трудящихся масс, не знало, что происходит на местах, видело все в розовом свете и за цифрами общих успехов не замечало крупных недостатков в работе даже тех предприятий, которые выполняли планы.

Понятно, что в условиях парадности и самоуспокоенности совершенно выпадали из поля зрения отстающие предприятия, которых в городе было немало.

Тов. Зедгинидзе подчеркнул, что порочный стиль работы старого руководства ЦК КП(б) Грузии давал себя чувствовать в деятельности горкома даже после того, как были вскрыты серьезные ошибки и политический провал в руководстве компартии Грузии. Секретари горкома тт. Г. Замбахидзе, Е. Черкезия, Т. Квливидзе, «руководили» из своих кабинетов канцелярскими, бюрократическими методами, проявляли беспринципность. В подтверждение этого тов. Зедгинидзе сослался на примеры из практики работы тов. Черкезия, который в угоду вышестоящим руководителям часто тенденциозно освещал вопросы о кадрах и тем самым способствовал тому, что бюро горкома принимало неправильные решения.

Недобросовестное отношение к выполнению своих обязанностей характеризовало работу и других секретарей горкома.

Городской комитет проявил полную недооценку важнейшего значения воспитания молодежи, мало помогал горкому комсомола, который по сути дела провалил свою работу.

В заключение тов. Зедгинидзе остановился на тех мероприятиях, которые проводит городской комитет партии, осуществляя решения XXI Тбилисской городской партийной конференции, и упрекнул обком в том, что он до сих пор не занялся по существу работой городской партийной организации, не оказывает горкому достаточной помощи.

Значительную часть своего выступления секретарь Горийского райкома тов. **Л. Доиджашвили** посвятил успехам сельского хозяйства района и ничего не сказал по существу отчетного доклада, в котором, кстати сказать, отмечались серьезные недостатки в работе колхозов Горийского района.

Тов. Доиджашвили подверг справедливой критике Министерство сельского хозяйства и его управление пропаганды, которое до сих пор не позаботилось о том, чтобы издать специальную брошюру о достижениях советской агрономической науки и опыте новаторов сельского хозяйства.

Плохую работу машинно-тракторных станций района тов. Доиджашвили об'яснил, в частности, тем, что рабочим станции не созданы необходимые жилищно-бытовые условия. Упрекнув обком партии и исполком областного Совета за слабую помощь, отметив, что министр сельского хозяйства Грузинской ССР тов. Мирианашвили ни разу не был в районе и не знает действительного положения дел в колхозах, тов. Доиджашвили, однако, забыл отметить в порядке самокритики, что и сам райком плохо руководил сельским хозяйством.

Тов. Доиджашвили не составляет исключения. В выступлениях многих секретарей райкомов в прениях по отчетному докладу сказался порочный стиль работы партийных организаций, насаждавшийся бывшим руководством Центрального Комитета КП(б) Грузии. Речь секретаря Цителцкаройского райкома тов. **М. Цихистави,** изобиловавшая цифровыми показателями сева, внесения минеральных удобрений и т. д., очень поверхностно касалась практики внутрипартийной работы.

Правда, тов. Цихистави отметил, что наличие в районе большого числа колхозников, избегающих участия в общественном труде, об'ясняется их слабым политическим воспитанием и плохой работой первичных партийных организаций, но он ничего не сказал о том, как райком думает перестроить свою работу, усилить и улучшить помощь партийным организациям колхозов.

Тов. Цихистави должен был признать, что райком недооценивал партийной работы в борьбе за под'ем сельского хозяйства.

В отчетном докладе была подвергнута резкой критике работа партийной организации Каспского района. Следовало ожидать, что секретарь райкома тов. **А. Чичинадзе** об'яснит причины плохой работы колхозных партийных организаций, слабого руководства ими со стороны районного комитета. Вместо этого он пустился в пространные рассуждения о международном положении, об успехах сельского хозяйства района... Вспомнив о передовых колхозах, получивших в прошлом году высокий урожай зерна, он забыл сказать о том, что средняя урожайность в районе значительно ниже плановой.

Неудовлетворительным в целом было выступление и секретаря Карельского райкома тов. **И. Ртвелиашвили,** который, правда, справедливо критиковал Министерство сельского хозяйства за бумажное руководство и неправильную расстановку специалистов, но ничего не сказал о серьезных недостатках партийно-политической работы в колхозах.

Секретарь Душетского райкома тов. **А. Бекаури** посвятил свое выступление в основном причинам невыполнения плана развития животноводства и под'ема продуктивности скота. Это отставание об'ясняется, в частности, и тем, что плохо улучшается породность скота. Тов. Бекаури говорит о том, что за выведенную новую высокопродуктивную породу грузинской овцы тов. **Натрошвили** заслуженно получил ученую степень доктора наук, но этой овцы в колхозах района, что-то не видно.

Указав на другую, не менее важную причину невыполнения плана — отсутствие заботы о кормовой базе, тов. Бекаури говорит о том, что в республике до сих пор не организована механизированная уборка сена. Этим главным образом и об'ясняется, что выполнение плана сенокошения никогда не превышает 40 процентов.

Тов. Бекаури вполне справедливо упрекнул республиканские газеты в том, что они мало печатают статей и корреспонденций по вопросам животноводства, слабо распространяют опыт передовых животноводов, однако он обошел молчанием вопросы партийной работы, почти ничего не сказал о том, как райком обеспечивает своим руководством распространение этого опыта, как он думает, наконец, организовать массово-политическую и пропагандистскую работу среди животноводов на летних и зимних пастбищах.

Работники Мцхетского райкома партии проявили политическую беспечность, утратили большевистскую бдительность и не замечали серьезных нарушений советских законов.

Секретарь райкома тов. **А. Худжадзе,** выступивший в прениях, попытался было обойти молчанием именно этот вопрос, но, отвечая на реплики, был вынужден признать, что даже заведующий отделом партийных, профсоюзных и комсомольских организаций райкома тов. Мчедлишвили, зная о том, что секретарем первичной партийной организации работает жена преступника, не принял никаких мер, не сообщил об этом секретарям райкома.

Совершенно очевидно, что тов. Худжадзе и другие секретари Мцхетского райкома не могли правильно воспитывать даже работников партийного аппарата. Неудивительно, что партийный актив и многие коммунисты района страдают той же болезнью—отсутствием большевистской бдительности. В этом лишний раз сказывается порочный стиль работы бывшего руководства ЦК КП(б) Грузии, длительное время насаждавшийся в партийных организациях республики.

Такой же вывод напрашивается из выступления начальника Управления Закавказской железной дороги тов. **Г. Кикнадзе,** признавшего, что он и все руководящие работники управления слепо копировали методы работы бывших секретарей ЦК КП(б) Грузии и Тбилисского городского комитета партии.

— Именно поэтому,—говорит тов. Кикнадзе,—я, все мои заместители, начальники отделов и служб допускали грубые ошибки в своей работе, не видели того, что на транспорте распространено взяточничество, попираются советские законы.

Особенно неудовлетворительно обстояло дело в Тбилисском отделении Закавказской железной дороги, где часто нарушали трудовую дисциплину не только рядовые железнодорожники, но и командиры транспорта, среди которых немало коммунистов. О какой воспитательной работе,— спрашивает тов. Кикнадзе,—может итти речь, если начальник политотдела Тбилисского отделения тов. И. Геташвили сам поощрял грубые нарушения трудовой дисциплины и порядков, установленных на транспорте?

Слабую работу политотделов дороги тов. Кикнадзе об'ясняет тем, что там не в почете критика и самокритика. В подтверждение этого он приводит примеры, говорящие о том, что зажимщиком критики недостатков работы политотдела дороги является сам тов. Габуния.

Из выступления начальника политотдела дороги тов. **Н. Габуния,** признавшего серьезные недостатки в работе политорганов, следовало, что начальник дороги и его заместители, недооценивая важной роли партийно-политической работы в борьбе за четкую организацию движения, пытаются порой игнорировать политотделы, мешают им в их деятельности. Но тов. Габуния был недостаточно самокритичным в отношении своей личной работы. Не ответив по сути дела на критику начальника дороги, он попытался было опорочить работу тов. Кикнадзе малоубедительными, нехарактерными фактами и тем самым свел принципиальную критику и самокритику к личным счетам.

Заместитель председателя Совета Министров Грузинской ССР тов. **С. Ишханов** подробно говорил о плохом состоянии сельского хозяйства в некоторых нагорных районах республики, привел многочисленные примеры низкой урожайности сельскохозяйственных культур и продуктивности животноводства, однако он обошел молчанием то, что сам несет ответственность за положение дел в этих районах.

Тов. Ишханов подверг резкой критике бывшее руководство ЦК КП(б) Грузии, но и тут умолчал о своей роли в плохой работе бюро Центрального Комитета, членом которого он являлся в течение 14 лет.

Критике работы тов. Ишханова посвятил в основном свое выступление начальник Переселенческого управления при Совете Министров Грузинской ССР тов. **В. Курашвили.** Но и ему следовало бы сказать, в порядке самокритики, о плохой работе возглавляемого им учреждения.

Надо отметить, что и многие другие участники прений, отдавая дань критике, замалчивали недостатки своей собственной работы. Таким было, в частности, выступление министра технических культур Грузинской ССР тов. **Г. Алавидзе,** который, правда, справедливо критиковал партийные и советские органы некоторых районов, не уделяющих внимания уходу за плодовыми садами и виноградниками, но забыл, видимо, сказать, что за это не в меньшей мере несет ответственность возглавляемое им министерство.

С большой речью на конференции выступил председатель Совета Министров Грузинской ССР тов. **З. Кецховели.**

Охарактеризовав подробно Тбилисскую область, промышленность и сельское хозяйство которой занимают значительный удельный вес в народном хозяйстве республики, тов. Кецховели отметил, что колхозы этой области призваны сыграть важнейшую роль в борьбе за обеспечение Грузии хлебом собственного производства. Говоря об успехах промышленности и сельского хозяйства области, тов. Кецховели вскрыл теневые стороны этих успехов и подверг резкой критике плохую работу районных Советов.

— Следовало ожидать,—говорит тов. Кецховели, — что тов. Гигошвили в отчетном докладе, разделенном на две совершенно обособленные части. Вторая — меньшая часть началась повествованием о состоянии пропагандистской работы. Докладчик заявил, что в Тетрицкаройском, Марнеульском, Дманисском, Качретском, Каспском, Гареубанском и в ряде других районов особенно плохо поставлено партийное просвещение, что занятия в кружках проводятся на низком идейно-теоретическом уровне и что, наконец, все еще часты случаи срывов занятий.

В подтверждение этого были приведены убедительные примеры. В Тетрицкаройском, Гардабанском и Марнеульском районах кружки составлены неправильно. По вине отдельных пропагандистов было сорвано несколько занятий. Невнимание райкомов к партийному просвещению находит выражение в слабой работе с пропагандистами, часть которых не подготовлена к руководству кружками и политшколами.

Пользуясь отсутствием контроля со стороны райкомов, партийный, советский и хозяйственный актив Адигенского, Марнеульского, Ахалцихского и Тетрицкаройского районов перестал работать над повышением своего идейно-политического уровня.

Агитационная работа оживляется обычно только в период проведения каких-либо массово-политических кампаний.

Известна роль партийных собраний в политическом воспитании коммунистов. Об этой роли забыли многие первичные партийные организации, которые формально относятся к подготовке и проведению партийных собраний. Докладчик указал на характерный недостаток, заключающийся в том, что на партийных собраниях, как правило, обсуждаются только хозяйственные вопросы и вопросы, рекомендованные райкомами.

На собраниях доклады делают, главным образом, секретари партийных организаций или руководители предприятий, колхозов и учреждений. В подтверждение этого тов. Гигошвили привел характерные примеры. Повестки дня партийных собраний перегружаются различными вопросами. Так, например, первичная партийная организация консервного завода на одном из своих собраний обсудила три местных вопроса и пять постановлений горкома.

В протоколе этого партийного собрания говорится буквально следующее:

«Слушали: постановления Горийского городского комитета КП(б) Грузии об участии в VII Всегрузинской республиканской олимпиаде; о постоянно действующем семинаре актива; о партийном руководстве кампанией по заключению коллективных договоров на предприятиях и в учреждениях города Гори и о проведенной в этом направлении работе; о члене ВКП(б) Иосифе Тиникашвили. Постановили: постановления Горийского городского комитета КП(б) Грузии принять к сведению и руководству».

Такие же формальные решения принимают многие партийные организации Каспского района. Следует отметить, что в этом районе серьезно отстает внутрипартийная работа. Это прямой результат плохого руководства партийными организациями со стороны райкома. О характере этого руководства можно судить хотя бы по тому, что даже отделы самого райкома работают без планов.

Каспский районом не составляет исключения. Только низким уровнем внутрипартийной работы, слабым воспитанием коммунистов, и в первую очередь партийного актива, следует об'яснить то, что в Гурджаанском, Телавском, Тетрицкаройском, Тианетском, Казбегском, Мцхетском районах партийные конференции прошли на низком идейно-политическом уровне, на них не были вскрыты серьезные недостатки руководства райкомов местами, были обойдены вопросы о серьезных недостатках и политическом провале в работе бывшего руководства ЦК КП(б) Грузии.

Эти вопросы, в частности, не нашли отражения ни в отчетном докладе секретаря Болнисского райкома тов. Ломадзе, ни в прениях.

Партийные организации плохо помогают комсомолу воспитывать молодежь в коммунистическом духе. Правда, на заседаниях бюро горкомов и райкомов обсуждаются вопросы о работе комсомольских организаций, но это носит формальный характер. Только недооценкой значения коммунистического воспитания молодежи следует об'яснить тот факт, что 796 комсомольцев Боржомского района не вовлечены ни в одну из форм политической учебы. Так же, примерно, обстоит дело и в Качретском районе. Этим следует об'яснить участившиеся случаи серьезных нарушений трудовой дисциплины и аморальных поступков некоторых комсомольцев.

В заключение тов. Гигошвили отметил, что серьезные нарушения и ошибки в деятельности бывшего руководства ЦК КП(б) Грузии отрицательно сказались на работе бюро Тбилисского областного комитета партии, которое слепо копировало порочный стиль работы Центрального Комитета, было оторвано от партийных комитетов и первичных партийных организаций, совершенно недостаточно руководило ими.

* * *

Прения по отчетному докладу бюро областного комитета открылись выступлением секретаря Тбилисского городского комитета КП(б) Грузии тов. **Г. Зедгинидзе.** Он отметил, что партийные конференции, состоявшиеся в районах города, подвергли резкой и справедливой критике серьезные недостатки руководства горкома партийными организациями, хозяйственным и культурным строительством. Руководство городского комитета партии, оторванное от коммунистов, от трудящихся масс, не знало, что происходит на местах, видело все в розовом свете и за цифрами общих успехов не замечало крупных недостатков в работе даже тех предприятий, которые выполняли планы.

Понятно, что в условиях парадности и самоуспокоенности совершенно выпадали из поля зрения отстающие предприятия, которых в городе было немало.

Тов. Зедгинидзе подчеркнул, что порочный стиль работы старого руководства ЦК КП(б) Грузии давал себя чувствовать в деятельности горкома даже после того, как были вскрыты серьезные ошибки и политический провал в руководстве компартии Грузии. Секретари горкома тт. Г. Замбахидзе, Е. Черкезия, Т. Квливидзе, «руководили» из своих кабинетов канцелярскими, бюрократическими методами, проявляли беспринципность. В подтверждение этого тов. Зедгинидзе сослался на примеры из практики работы тов. Черкезия, который в угоду вышестоящим руководителям часто тенденциозно освещал вопросы о кадрах и тем самым способствовал тому, что бюро горкома принимало неправильные решения.

Недобросовестное отношение к выполнению своих обязанностей характеризовало работу и других секретарей горкома.

Городской комитет проявил полную недооценку важнейшего значения воспитания молодежи, мало помогал горкому комсомола, который по сути дела провалил свою работу.

В заключение тов. Зедгинидзе остановился на тех мероприятиях, которые проводит городской комитет партии, осуществляя решения XXI Тбилисской городской партийной конференции, и упрекнул обком в том, что он до сих пор не занялся по существу работой городской партийной организации, не оказывает горкому достаточной помощи.

Значительную часть своего выступления секретарь Горийского райкома тов. **Л. Доиджашвили** посвятил успехам сельского хозяйства района и ничего не сказал по существу отчетного доклада, в котором, кстати сказать, отмечались серьезные недостатки в работе колхозов Горийского района.

Тов. Доиджашвили подверг справедливой критике Министерство сельского хозяйства и его управление пропаганды, которое до сих пор не позаботилось о том, чтобы издать специальную брошюру о достижениях советской агрономической науки и опыте новаторов сельского хозяйства.

Плохую работу машинно-тракторных станций района тов. Доиджашвили об'яснил, в частности, тем, что рабочим станции не созданы необходимые жилищно-бытовые условия. Упрекнув обком партии и исполком областного Совета за слабую помощь, отметив, что министр сельского хозяйства Грузинской ССР тов. Мирианашвили ни разу не был в районе и не знает действительного положения дел в колхозах, тов. Доиджашвили, однако, забыл отметить в порядке самокритики, что и сам райком плохо руководил сельским хозяйством.

Тов. Доиджашвили не составляет исключения. В выступлениях многих секретарей райкомов в прениях по отчетному докладу сказался порочный стиль работы партийных организаций, насаждавшийся бывшим руководством Центрального Комитета КП(б) Грузии. Речь секретаря Цителцкаройского райкома тов. **М. Цихистави,** изобиловавшая цифровыми показателями сева, внесения минеральных удобрений и т. д., очень поверхностно касалась практики внутрипартийной работы.

Правда, тов. Цихистави отметил, что наличие в районе большого числа колхозников, избегающих участия в общественном труде, об'ясняется их слабым политическим воспитанием и плохой работой первичных партийных организаций, но он ничего не сказал о том, как райком думает перестроить свою работу, усилить и улучшить помощь партийным организациям колхозов.

Тов. Цихистави должен был признать, что райком недооценивал партийной работы в борьбе за под'ем сельского хозяйства.

В отчетном докладе была подвергнута резкой критике работа партийной организации Каспского района. Следовало ожидать, что секретарь райкома тов. **А. Чичинадзе** об'яснит причины плохой работы колхозных партийных организаций, слабого руководства ими со стороны районного комитета. Вместо этого он пустился в пространные рассуждения о международном положении, об успехах сельского хозяйства района... Вспомнив о передовых колхозах, получивших в прошлом году высокий урожай зерна, он забыл сказать о том, что средняя урожайность в районе значительно ниже плановой.

Неудовлетворительным в целом было выступление и секретаря Карельского райкома тов. **И. Ртвелиашвили,** который, правда, справедливо критиковал Министерство сельского хозяйства за бумажное руководство и неправильную расстановку специалистов, но ничего не сказал о серьезных недостатках партийно-политической работы в колхозах.

Секретарь Душетского райкома тов. **А. Бекаури** посвятил свое выступление в основном причинам невыполнения плана развития животноводства и под'ема продуктивности скота. Это отставание об'ясняется, в частности, и тем, что плохо улучшается породность скота. Тов. Бекаури говорит о том, что за выведенную новую высокопродуктивную породу грузинской овцы тов. **Натрошвили** заслуженно получил ученую степень доктора наук, но этой овцы в колхозах района, что-то не видно.

Указав на другую, не менее важную причину невыполнения плана — отсутствие заботы о кормовой базе, тов. Бекаури говорит о том, что в республике до сих пор не организована механизированная уборка сена. Этим главным образом и об'ясняется, что выполнение плана сенокошения никогда не превышает 40 процентов.

Тов. Бекаури вполне справедливо упрекнул республиканские газеты в том, что они мало печатают статей и корреспонденций по вопросам животноводства, слабо распространяют опыт передовых животноводов, однако он обошел молчанием вопросы партийной работы, почти ничего не сказал о том, как райком обеспечивает своим руководством распространение этого опыта, как он думает, наконец, организовать массово-политическую и пропагандистскую работу среди животноводов на летних и зимних пастбищах.

Работники Мцхетского райкома партии проявили политическую беспечность, утратили большевистскую бдительность и не замечали серьезных нарушений советских законов.

Секретарь райкома тов. **А. Худжадзе,** выступивший в прениях, попытался было обойти молчанием именно этот вопрос, но, отвечая на реплики, был вынужден признать, что даже заведующий отделом партийных, профсоюзных и комсомольских организаций райкома тов. Мчедлишвили, зная о том, что секретарем первичной партийной организации работает жена преступника, не принял никаких мер, не сообщил об этом секретарям райкома.

Совершенно очевидно, что тов. Худжадзе и другие секретари Мцхетского райкома не могли правильно воспитывать даже работников партийного аппарата. Неудивительно, что партийный актив и многие коммунисты района страдают той же болезнью—отсутствием большевистской бдительности. В этом лишний раз сказывается порочный стиль работы бывшего руководства ЦК КП(б) Грузии, длительное время насаждавшийся в партийных организациях республики.

Такой же вывод напрашивается из выступления начальника Управления Закавказской железной дороги тов. **Г. Кикнадзе,** признавшего, что он и все руководящие работники управления слепо копировали методы работы бывших секретарей ЦК КП(б) Грузии и Тбилисского городского комитета партии.

— Именно поэтому,—говорит тов. Кикнадзе,—я, все мои заместители, начальники отделов и служб допускали грубые ошибки в своей работе, не видели того, что на транспорте распространено взяточничество, попираются советские законы.

Особенно неудовлетворительно обстояло дело в Тбилисском отделении Закавказской железной дороги, где часто нарушали трудовую дисциплину не только рядовые железнодорожники, но и командиры транспорта, среди которых немало коммунистов. О какой воспитательной работе,— спрашивает тов. Кикнадзе,—может итти речь, если начальник политотдела Тбилисского отделения тов. И. Геташвили сам поощрял грубые нарушения трудовой дисциплины и порядков, установленных на транспорте?

Слабую работу политотделов дороги тов. Кикнадзе об'ясняет тем, что там не в почете критика и самокритика. В подтверждение этого он приводит примеры, говорящие о том, что зажимщиком критики недостатков работы политотдела дороги является сам тов. Габуния.

Из выступления начальника политотдела дороги тов. **Н. Габуния,** признавшего серьезные недостатки в работе политорганов, следовало, что начальник дороги и его заместители, недооценивая важной роли партийно-политической работы в борьбе за четкую организацию движения, пытаются порой игнорировать политотделы, мешают им в их деятельности. Но тов. Габуния был недостаточно самокритичным в отношении своей личной работы. Не ответив по сути дела на критику начальника дороги, он попытался было опорочить работу тов. Кикнадзе малоубедительными, нехарактерными фактами и тем самым свел принципиальную критику и самокритику к личным счетам.

Заместитель председателя Совета Министров Грузинской ССР тов. **С. Ишханов** подробно говорил о плохом состоянии сельского хозяйства в некоторых нагорных районах республики, привел многочисленные примеры низкой урожайности сельскохозяйственных культур и продуктивности животноводства, однако он обошел молчанием то, что сам несет ответственность за положение дел в этих районах.

Тов. Ишханов подверг резкой критике бывшее руководство ЦК КП(б) Грузии, но и тут умолчал о своей роли в плохой работе бюро Центрального Комитета, членом которого он являлся в течение 14 лет.

Критике работы тов. Ишханова посвятил в основном свое выступление начальник Переселенческого управления при Совете Министров Грузинской ССР тов. **В. Курашвили.** Но и ему следовало бы сказать, в порядке самокритики, о плохой работе возглавляемого им учреждения.

Надо отметить, что и многие другие участники прений, отдавая дань критике, замалчивали недостатки своей собственной работы. Таким было, в частности, выступление министра технических культур Грузинской ССР тов. **Г. Алавидзе,** который, правда, справедливо критиковал партийные и советские органы некоторых районов, не уделяющих внимания уходу за плодовыми садами и виноградниками, но забыл, видимо, сказать, что за это не в меньшей мере несет ответственность возглавляемое им министерство.

С большой речью на конференции выступил председатель Совета Министров Грузинской ССР тов. **З. Кецховели.**

Охарактеризовав подробно Тбилисскую область, промышленность и сельское хозяйство которой занимают значительный удельный вес в народном хозяйстве республики, тов. Кецховели отметил, что колхозы этой области призваны сыграть важнейшую роль в борьбе за обеспечение Грузии хлебом собственного производства

Первая Кутаисская областная партийная конференция

КУТАИСИ, 28 апреля. (ГрузТАГ). Состоялась первая Кутаисская областная партийная конференция.

На первую Кутаисскую областную партийную конференцию избрано 368 делегатов с решающим голосом и 35 делегатов—с совещательным голосом.

Конференцию открыл секретарь Кутаисского областного комитета КП(б) Грузии тов. **М. Балавадзе.**

Избираются деловой президиум, Мандатная комиссия, Секретариат и Редакционная комиссия.

Бурными аплодисментами встречают делегаты предложение избрать почетный президиум конференции.

Горячая овация вспыхивает в зале, когда произносится имя великого Сталина. Под бурные, продолжительные аплодисменты конференция избирает в почетный президиум товарища **И. В. Сталина**, товарищей **В. М. Молотова, Г. М. Маленкова, Л. П. Берия, К. Е. Ворошилова, Н. А. Булганина, А. И. Микояна, Л. М. Кагановича, А. А. Андреева, Н. С. Хрущева, А. Н. Косыгина, Н. М. Шверника.**

Утверждается порядок дня конференции:

1. Отчет бюро Кутаисского областного комитета КП(б) Грузии.

2. Выборы Кутаисского областного комитета КП(б) Грузии и Ревизионной комиссии Кутаисского областного комитета КП(б) Грузии.

С отчетным докладом о работе бюро Кутаисского областного комитета КП(б) Грузии выступил секретарь Кутаисского областного комитета КП(б) Грузии тов. **С. Санварелидзе.**

В прениях по отчетному докладу приняли участие тт. **Т. Гибрадзе** — секретарь партийного комитета Кутаисского автомобильного завода, **П. Бакрадзе** — секретарь Ткибульского райкома КП(б) Грузии, **М. Кучава**—секретарь Зугдидского райкома КП(б) Грузии, **Г. Абесадзе**—заведующий сельскохозяйственным отделом Кутаисского обкома КП(б) Грузии, **И. Мгеладзе**—начальник политотдела Самтредского отделения Закавказской железной дороги, **А. Дзадзамия** — секретарь Цхакаевского райкома КП(б) Грузии, **Н. Панцхава**—заведующий отделом партийных, профсоюзных и комсомольских организаций Кутаисского городского комитета КП(б) Грузии, **В. Джанджгава, Ш. Микаберидзе**—секретарь партбюро Кутаисского литопонного завода, **Г. Нарсия** — бывший секретарь Кутаисского обкома КП(б) Грузии, **К. Шартава**—секретарь Хобского райкома КП(б) Грузии, **М. Сэбахтарашвили** — заведующий отделом сельского хозяйства Цхакаевского райисполкома, **С. Рухадзе**—секретарь Кутаисского райкома КП(б) Грузии, **Ш. Хитири** — секретарь Ланчхутского райкома КП(б) Грузии, **З. Кикнадзе**—секретарь Зестафонского райкома КП(б) Грузии, **Т. Попхадзе** — очистник рудника имени Сталина треста «Чиатурмарганец», и другие.

На конференции с речью выступил секретарь ЦК КП(б) Грузии тов. **Р. Квирквелия.**

На этом прения по отчетному докладу бюро Кутаисского областного комитета КП(б) Грузии закончились.

Конференция переходит к оценке работы бюро Кутаисского областного комитета КП(б) Грузии.

Принимается предложение — признать работу бюро Кутаисского областного комитета КП(б) Грузии удовлетворительной.

Конференция заслушивает доклад председателя Мандатной комиссии тов. **О. Гвелесиани.**

Бурными аплодисментами встречают делегаты сообщение о том, что на всех районных партийных конференциях Кутаисской области первым делегатом Кутаисской областной партийной конференции КП(б) Грузии избран великий вождь народов товарищ **И. В. Сталин.**

Под продолжительные аплодисменты председатель Мандатной комиссии сообщает о единогласном избрании делегатами первой Кутаисской областной партийной конференции верных соратников **И. В. Сталина** — товарищей **В. М. Молотова, Г. М. Маленкова** и **Л. П. Берия.**

Докладчик приводит данные о составе делегатов конференции.

Доклад Мандатной комиссии утверждается.

Конференция переходит ко второму вопросу порядка дня—выборам Кутаисского областного комитета КП(б) Грузии и Ревизионной комиссии Кутаисского областного комитета КП(б) Грузии.

Оглашается инструкция ЦК ВКП(б) по выборам руководящих партийных органов. По поручению совещания представителей делегаций, секретарь Кутаисского городского комитета КП(б) Грузии тов. **Г. Гогберидзе** вносит предложение избрать Кутаисский областной комитет партии в составе 61 члена и 19 кандидатов и Ревизионную комиссию в составе 15 человек. Это предложение принимается.

Затем делегаты намечают кандидатуры в состав членов и кандидатов Кутаисского областного комитета КП(б) Грузии и Ревизионной комиссии и избирают счетную комиссию.

Конференция принимает развернутое постановление по отчетному докладу бюро Кутаисского областного комитета партии, отразившее новые большие задачи, стоящие перед партийными организациями Кутаисской области.

После того, как было принято постановление, состоялись выборы Кутаисского областного комитета КП(б) Грузии и Ревизионной комиссии.

Председатель счетной комиссии тов. **Б. Канчавели** оглашает результаты тайного голосования.

Сообщение о том, что в состав Кутаисского областного комитета КП(б) Грузии единогласно избран великий вождь большевистской партии и советского народа товарищ **И. В. Сталин,** вызывает среди делегатов восторженную овацию.

Долго не смолкающими аплодисментами встречают участники конференции сообщение о единогласном избрании членом Кутаисского областного комитета партии товарища **Л. П. Берия.**

В числе избранных членами Кутаисского обкома КП(б) Грузии — секретарь ЦК КП(б) Грузии тов. **А. И. Мгеладзе.**

Председатель счетной комиссии сообщает о том, что все намеченные кандидаты избраны в состав Кутаисского областного комитета КП(б) Грузии и Ревизионной комиссии.

С огромным воодушевлением, под горячие, продолжительные аплодисменты конференция принимает приветственную телеграмму великому вождю народов товарищу **Сталину.** Делегаты, стоя, бурной, не смолкающей овацией выражают свою беспредельную любовь и преданность вождю и учителю трудящихся.

С большим под'емом принимают делегаты текст приветствия верному соратнику великого **Сталина** товарищу Л. П. Берия.

Председательствующий сообщает, что повестка дня исчерпана, и об'являет конференцию закрытой. Все делегаты встают и поют партийный гимн «Интернационал».

Чаеподрезочная машина

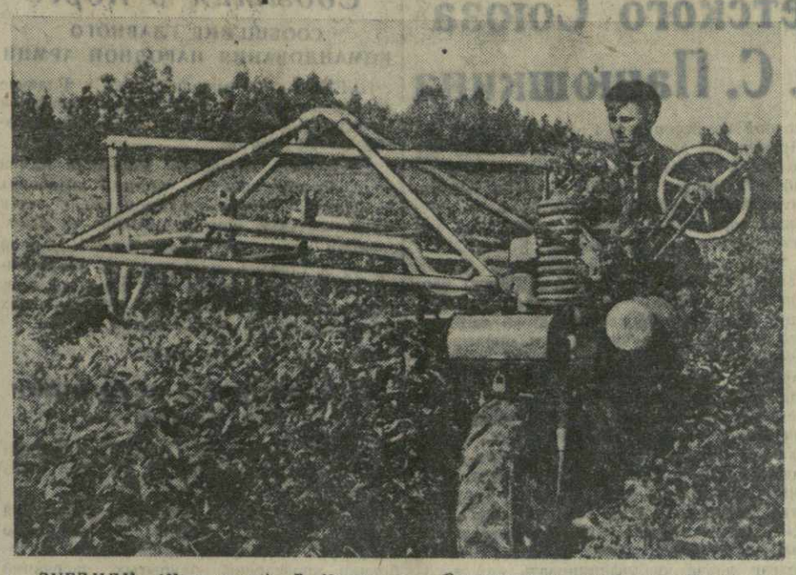

ЗУГДИДИ. (Наш корр.). В Ингирском чайном совхозе проведено испытание пяти чаеформовочных машин системы «ЧУ 2-1». Каждая из них за 8 часов работы произвела подрезку на плантации площадью в 2—2,5 гектара. Машина дает большую экономию и высвобождает на каждом гектаре по 30 человек. В течение 9 дней механизированной подрезки было сэкономлено 1.800 человеко-дней. Это дало возможность совхозу произвести подрезку быстро и в установленные сроки.

Машина «ЧУ 2-1» может работать и на склонах до 30 градусов. Она оборудована таким образом, что позволяет вносить минеральные удобрения, производить культивацию и тяжелую подрезку. По своей конструкции она проста и управляется одним человеком.

Специалисты и рабочие Ингирского чайного совхоза дают высокую оценку чаеформовочной машине.

— На всей площади (18 гектаров), закрепленной за нашей бригадой,—говорит руководитель 17-й бригады, Герой Социалистического Труда Надежда Юрченко, — мы произвели подрезку чайных кустов машиной. Первые дни испытания «ЧУ 2-1» подтверждают, что конструктор машины агроном Н. Костава оказал большую помощь чаеводам. Его машина облегчила очень трудоемкую работу по подрезке кустов, требующую большого числа рабочих.

Чаеформовочная машина «ЧУ 2-1» нашла высокую оценку и среди колхозников селения Рухи.

На снимке: чаеподрезочная машина «ЧУ 2-1» на плантации.

Фото Г. Плахова.

На плантациях Аджарии

БАТУМИ. **(Наш корр.).** В нынешнем году чайные совхозы Аджарии много внимания уделят применению в производственных условиях достижений науки с целью повышения урожайности чая, тунга и других ценных субтропических культур.

Многолетние работы Всесоюзного научно-исследовательского института чая и субтропических культур и треста «Чай-Грузия» показали, что покрытие междурядий чайных плантаций 10-сантиметровым слоем торфа повышает урожай чайного листа на 23—30 процентов. Опыты, проведенные в Очхамурском совхозе, дали хорошие результаты.

Практика показала, что часть полноурожайных чайных плантаций не требует ежегодной перекопки и внесения фосфора. Это не только не уменьшает, но даже повышает урожай чайного листа. В то же время снижаются затраты на уход за плантациями.

В повышении урожайности чайного листа большое значение имеет орошение плантаций в засушливые летние месяцы. В Чаквинском совхозе с этой целью будет применена специальная установка для искусственного дождевания.

В результате многолетних опытов работники Всесоюзного научно-исследовательского института чая и субтропических культур, кандидаты сельскохозяйственных наук Д. Патарава и С. Пирцхалайшвили разработали новый метод формовки чайного куста и сбора листа. Он значительно повышает урожайность, ускоряет вегетацию. Формовка и сбор чайного листа по этому методу будут проведены в Очхамурском совхозе.

Агроном Джмухадзе предложил новую конструкцию ножниц для формовки чайных кустов. Они намного облегчают труд, повышают его производительность, улучшают качество работы. В текущем году такие ножницы будут применяться в Очхамурском совхозе.

С помощью депутатов и активистов

Опшквитский сельский Совет регулярно проводит сессии и заседания исполкома. В подготовке вопросов и решений, а также в их выполнении депутаты и активисты принимают деятельное участие.

Помещение сельской аптеки нуждалось в ремонте. Этот вопрос поставил перед сессией депутат М. Мергвелашвили.

Под руководством депутатов Т. Сванидзе, Т. Инанейшвили, А. Кезевадзе и с участием активистов В. Кепуладзе, В. Инанейшвили, Т. Кепуладзе отремонтированы сельские дороги, построен переходный мостик, проведен текущий ремонт помещений сельской амбулатории и библиотеки. С их же помощью проделана большая работа по капитальному ремонту школьного здания, школа обеспечена топливом.

При сельском Совете созданы четыре постоянные комиссии: сельскохозяйственная, бюджетная, школьная и здравоохранения. Сельскохозяйственная комиссия, которой руководит депутат Г. Капанадзе, регулярно созывает заседания, поддерживает тесную связь с активом, проверяет ход сельскохозяйственных работ в бригадах, выявляет недостатки и борется за их устранение. С помощью этой комиссии сельский Совет выполнил государственный план первого квартала текущего года заготовки яиц на 392 процента, заготовки мяса — на 175,5 процента.

Опшквитский сельский Совет депутатов трудящихся (председатель исполкома Е. Капанадзе) правильно делает, опираясь в своей работе на помощь постоянных комиссий и широкого актива.

М. КАКИТЕЛАШВИЛИ.

Опровержение ТАСС

24 апреля с. г. на пресс-конференции в Вашингтоне президент США Трумэн выступил с враждебным Советскому Союзу заявлением, в котором также указал на то, что в 1946 году им якобы был направлен Советскому Союзу «ультиматум» с требованием вывести из Ирана советские войска.

Вздорность этого заявления была очевидна с самого начала, поскольку на вопросы корреспондентов Трумэн не мог дать никаких об'яснений по поводу содержания так называемого «ультиматума», а представитель Белого Дома Табби был вынужден в тот же день заявить, что никакого ультиматума в действительности Советскому правительству не было направлено.

В связи с изложенным, ТАСС уполномочен сообщить, что указанное заявление Г. Трумэна о каком-то «ультиматуме» является вымыслом от начала до конца и, очевидно, преследует цели усиления военной истерии в США.

Что же касается действительных обстоятельств, связанных с отводом советских войск из Ирана в 1946 г., то, как об этом в свое время было опубликовано в печати, советские войска были отведены из Ирана в точном соответствии со сроком, установленным по договоренности между правительством СССР и правительством Ирана.

Первомайские призывы Всекитайского комитета Народного политического консультативного совета

ПЕКИН, 29 апреля. (ТАСС). Как передает агентство Синьхуа, Всекитайский комитет Народного политического консультативного совета опубликовал призывы к 1 Мая 1952 года.

В призывах говорится: «Да здравствуют великие победы в борьбе сопротивления американской агрессии, за оказание помощи Корее и в защиту мира! Привет героическим китайским народным добровольцам!»

Всекитайский комитет Народного политического консультативного совета призывает китайский народ выступить против бактериологической войны, которую ведет американский империализм. «Боритесь в защиту человечества, за прекращение бактериологической войны!»

В призывах содержится—«Привет великому советскому народу, занятому строительством коммунизма! Да здравствует нерушимая дружба между Китаем и Советским Союзом!»

Призывы приветствуют героические народы Кореи и Вьетнама, дающие отпор империалистическим захватчикам; приветствуют трудящихся стран народной демократии, победоносно строящих социализм; японский народ, энергично борющийся за национальное освобождение, демократию и мир, против американского империализма и его лакеев—японских реакционеров.

«Выступайте против сепаратного «мирного договора» с Японией,—говорится далее в призывах, — выступайте против использования Японии в качестве базы для агрессии и против перевооружения Японии американским империализмом».

«Выступайте, —, говорится далее в призывах, — против превращения Западной Германии в базу агрессии, против вооружения Западной Германии и расчленения Германии американским империализмом!

Выступайте против блокады и эмбарго, осуществляемых американским империализмом; развивайте дружеское сотрудничество и экономические и торговые взаимоотношения между народами мира».

Призывы провозглашают: «Да здравствует лагерь мира и демократии, возглавляемый Советским Союзом! Да здравствуют великие победы, одержанные за прошедший год трудящимися Китая на различных фронтах!»

Всекитайский комитет Народного политического консультативного совета приветствует героев фронта, героев труда, передовых рабочих и призывает трудящихся Китайской Народной Республики расширять патриотическое движение за увеличение выпуска продукции и осуществление режима экономии, повышать политический, культурный и технический уровень. Призывы ставят задачи перед китайскими крестьянами в борьбе за высокие урожаи, за успешное проведение весеннего сева. В призывах говорится: «Да здравствует великая победа аграрной реформы, привет всем участвовавшим в проведении аграрной реформы!»

Работники науки и культуры, литературы и искусства призываются овладеть учением марксизма-ленинизма.

В призывах говорится: «Все национальности страны! Об'единяйтесь! Боритесь против империалистической агрессии и стройте великую, независимую, единую и процветающую родину! Да здравствует великое единство китайского народа! Да здравствует великое единство всех национальностей Китая!»

В заключение призывы гласят:

Да здравствует великое единство народов всего мира!

Да здравствует великая Китайская Народная Республика!

Да здравствует великая коммунистическая партия Китая!

Да здравствует председатель Мао Цзедун—великий вождь китайского народа!

Да здравствует Генералиссимус **Сталин**—великий вождь трудящихся всего мира!

Заявление Хейнемана

БЕРЛИН, 27 апреля. (ТАСС). Агентство АДН сообщает из Реклингхаузена:

Бывший министр внутренних дел боннского правительства Хейнеман заявил на собрании евангелической молодежи в Реклингхаузене, что возражения западных держав относительно предложений Советского Союза о мирном договоре с Германией являются не чем иным, как отговорками. «Предложения потому не принимают, что не хотят воссоединения Германии. Его не хочет федеральный канцлер, его не хочет также Вашингтон», —сказал Хейнеман. Как подчеркнул Хейнеман, западные державы заинтересованы лишь в том, чтобы сохранить для себя Западную Германию как плацдарм, западногерманскую промышленность как арсенал, западногерманских людей как рабочую силу и солдат.

Требования английских трудящихся

ЛОНДОН, 28 апреля. (ТАСС). Федерация труда графства Эр, в которую входят местные лейбористские профсоюзные и кооперативные организации, приняла резолюцию, призывающую лейбористскую партию проводить независимую внешнюю политику.

В резолюции говорится, что такая политика должна состоять в следующем: безоговорочное запрещение атомного оружия; сокращение всех других видов вооружений на основе переговоров; выход Англии из Северо-атлантического союза; отказ от вооружения Германии и Японии; отказ от предоставления английских аэродромов для использования их в качестве баз для атомных бомбардировщиков.

Во главе прогрессивного движения человечества

Первое Мая — день международной солидарности трудящихся, день братства рабочих всех стран. Через границы и океаны трудящиеся всех наций обмениваются знаками взаимного понимания, дружбы и сочувствия. На первый план выступают задачи общей борьбы, общие цели трудящихся — защита демократических прав, свободы народов, укрепление мира.

Это не значит, конечно, что забываются свои, непосредственные, важные для рабочих каждой страны дела и задачи. Напротив, они поднимаются во весь рост. Участники первомайских собраний, демонстранты на улицах или преследуемые полицией подпольщики на первомайской сходке обсуждают, осмысливают самые острые и насущнейшие проблемы родной страны. В этом нет никакого противоречия. Правильно понятые задачи народа не расходятся с интересами всех других народов и стран.

В майский праздник 1952 года лучшие люди Франции выйдут на площади и улицы, чтобы потребовать изгнания американских оккупантов, прекращения гонки вооружений и преступной войны во Вьетнаме, повышения жизненного уровня народа. И эти требования поддержат рабочие всех стран, борющиеся за мир во всем мире и лучшую жизнь для всех тружеников. В Германии громко прозвучит призыв ЦК Социалистической единой партии ко всем немцам: «За немедленное соглашение о проведении свободных выборов во всей Германии для образования общегерманского правительства!». В Японии народ выйдет на демонстрации, чтобы заявить протест против фашистских репрессий, против превращения страны в американскую военную базу. Вместе с тем независимость и суверенность Германии и Японии — это требование передовых людей всего мира.

Советский народ глубоко сознает международное и историческое значение своих будничных дел, своей созидательной работы. Мы заняты построением коммунизма — самого передового, самого счастливого общества, о котором веками мечтали лучшие умы человечества. Мы строим коммунизм для себя, для своих детей, воодушевленные горячей патриотической любовью к своей Родине. И в то же время каждый наш шаг — это шаг всего человечества на пути к счастливому будущему. Гордое сознание того, что наше отечество — Советский Союз — идет во главе мировой цивилизации, что каждая наша победа — это победа трудящихся всех стран, вдохновляет советского ученого, рабочего, колхозника.

Так повелось с момента возникновения Советского государства — государства, ставящего своей целью строительство коммунизма. Все, что происходило за истекшие 34 года у нас, в Советской стране, имело первостепенное значение для судеб народов всех стран.

Владимир Ильич **Ленин** писал: «Советский строй есть максимум демократизма для рабочих и крестьян и в то же время он означает разрыв с буржуазным демократизмом и возникновение нового, всемирно-исторического, типа демократии, именно: пролетарского демократизма или диктатуры пролетариата» (**В. И. Ленин,** Соч., т. 33, стр. 32).

Советская демократия — самая подлинная, самая полная демократия. Мы видим в ней одно из величайших завоеваний Октябрьской социалистической революции. Советская демократия послужила примером для народов Польши, Чехословакии, Румынии, Болгарии, Венгрии, Албании и других стран. Она вдохновила на борьбу за великие революционные преобразования китайский народ, строящий новый, народно-демократический Китай. И десятки других народов все яснее видят сейчас, что буржуазная демократия — это лишь плохо прикрытая зверская диктатура маленькой кучки миллиардеров и миллионеров, интересы которой не имеют ничего общего с интересами народа.

Все люди, приезжающие в СССР из капиталистических стран, отмечают бодрый, радостный, уверенный вид советских граждан. У трудящихся страны социализма нет и признака той апатии, робости, неуверенности в завтрашнем дне, которые так характерны для рядовых горожан на так называемом Западе. И это понятно. У нас нет ни безработицы — этого вечного призрака, стоящего перед трудящимися в капиталистической стране, нет непрерывного страха перед нищетой, перед растущей дороговизной. Наоборот, жизнь советского народа с каждым днем становится лучше, красочнее, богаче. Жизненный уровень непрерывно подымается, цены не растут, а снижаются, а товаров становится все больше и больше.

Советская демократия проявляет себя всюду — на фабриках и заводах, в общественных и выборных учреждениях, в колхозах и совхозах. Везде звучит голос критики и самокритики, этой движущей силы советского общества, помогающей нам преодолевать трудности, бороться с зазнайством и косностью, улучшать работу всех звеньев народного хозяйства. Почет и слава увенчивают только тех, кто работает хорошо, отлично, на благо народа.

Советский Союз дает миру пример дружеского общения разных народов и наций. Не существует у нас «проклятого вопроса», который порождает неслыханные страдания и бесправие пятнадцати миллионов негров в «демократической» Америке или бедственные переселения миллионов индийских и пакистанских крестьян в разделенной под благословением Англии Индии.

Ленинско-сталинская идеология равноправия всех рас и наций, утвердившаяся в Советской стране, оказывает огромное влияние на жизнь всего человечества. В Советском Союзе видят народы всех стран образец правильных, благородных, равноправных отношений между людьми всех наций. Русский и казах, украинец и таджик, грузин и белорусс работают рядом в Верховном Совете СССР, в советской дипломатической миссии за границей, в Академии наук, на стройках коммунизма.

Свет с востока — говорили когда-то римляне. Но никогда еще в истории эта простая истина, что солнце показывается с востока, не звучала столь символично, как в наши дни. С востока, из страны Советов светит народам солнце разума, справедливости, солнце коммунизма.

1952 год наиболее ярко и радостно свидетельствует об этом. Успехи строителей коммунизма в СССР грандиозны, и в этом великая радость не только всех советских людей, но и трудящихся всего мира. Теперь все понимают, что рост могущества СССР, расцвет нашей экономики и культуры, под'ем жизненного уровня народных масс в Советском Союзе означают для всех стран укрепление демократических сил, победу борцов за дело социализма, означают упрочение дела мира во всем мире. Вот почему все прогрессивное человечество с таким пристальным вниманием следит за успешным осуществлением величественного сталинского плана преобразования природы, за строительством грандиозных гидроэлектростанций и каналов.

Накануне Первого Мая стало известно, что за первые три месяца текущего года советское народное хозяйство одержало новые успехи. Снова на 16 процентов, то есть почти на одну шестую, увеличилась по сравнению с первым кварталом прошлого года валовая продукция всей нашей промышленности. На 10 процентов поднялась производительность труда. В советской промышленности увеличилось количество машин и механизмов, облегчающих труд рабочего. Значительно поднялась вооруженность сельского хозяйства новой, передовой техникой, возросло количество скота в колхозах и совхозах. Население покупает все больше товаров массового потребления: снизились цены, промышленность и сельское хозяйство увеличивают выпуск своей продукции.

Значение этих фактов огромно. Уже много раз было продемонстрировано, что социалистический строй обеспечивает недоступные для системы капитализма темпы развития. Мы сохраняем эти высокие темпы, идем вперед семимильными шагами.

Сейчас мы все больше и больше приближаемся к выполнению важнейшей экономической задачи—обогнать главные капиталистические государства не только по темпам развития, но и по уровню производства на душу населения. Один процент прироста нашей промышленной продукции —это не то, что процент прироста десять, пять лет, один год назад. Уже в прошлом году только увеличение производства стали за год составило около 4 миллионов тонн. А прирост производства электроэнергии составил более 13 млрд. киловатт-часов, что в 7 раз превышает все производство электроэнергии в царской России!

Следовательно, теперь только то увеличение, тот прирост продукции, которого наш народ добивается за год, составляет в целом такой об'ем производства, который был бы признан значительным для очень большой страны, развитой в индустриальном отношении.

Вот что означает наша работа, вот что означает успех советского социалистического хозяйства, то есть успех каждого стахановца, каждого колхозника, выполняющего и перевыполняющего планы.

Девизом советских людей стало—никогда не успокаиваться на достигнутом. Партия большевиков—вдохновитель и организатор всех наших побед—призывает советских трудящихся в день 1 Мая:

— Рабочие, крестьяне, интеллигенция Советского Союза! Боритесь за новый мощный под'ем экономики и культуры нашей великой социалистической Родины, за дальнейший рост могущества Советского государства! Шире развертывайте социалистическое соревнование за досрочное выполнение народнохозяйственного плана 1952 года!

Уже сейчас уровень жизни, благосостояние трудящихся в Советском Союзе неизмеримо выше, чем в любой капиталистической стране, где система эксплуатации и гонка вооружений ведут к неизменному прогрессирующему обнищанию народных масс. И с каждым годом углубляется это различие между уровнем жизни человека социалистического общества и трудящегося в капиталистических странах. Что же касается культурного уровня, духовной, идейной жизни людей, то здесь невозможно никакое сравнение. Маразм и гниение буржуазной «культуры», произрастающей на почве расовой ненависти, человеконенавистничества и призывов к агрессии и убийствам, отталкивают от этой «культуры» всех честных, простых людей. Трудящиеся всего земного шара тянутся к советской культуре, ибо из нашей страны проникают во все уголки мира идеи братства и дружбы между народами, идеи творческого преобразования природы для счастья человека, идеи коммунизма.

Идеи мира во всем мире—самые привлекательные для всех честных людей всех стран. Знаменосцем этих идей выступает Советский Союз. Военные союзы и лихорадочные вооружения, заговоры против мира—все это оказывается бессильным перед лицом могучего всенародного движения в защиту мира. Ведь не секрет, что даже такие политики и обозреватели, как, например, господа липманы и даллесы, олсопы и дугласы, вынуждены признать, что главным препятствием к осуществлению американской политики в Азии, к вооружению Западной Европы и, в частности, Франции, Италии, Западной Германии,—являются народы!

Советский Союз—твердыня дружбы и славы народов нашей страны и несокрушимый оплот мира во всем мире. В день Первого Мая миллионы советских граждан выйдут на улицы, провозглашая призывы родной партии большевиков и посылая братский привет всем народам, борющимся против агрессоров и поджигателей войны, за мир, за демократию, за социализм.

Вместе с нами, во всех уголках мира прозвучат в этот день горячие, идущие из глубины сердец слова:

— Да здравствует внешняя политика Советского Союза—политика мира и безопасности, равноправия и дружбы народов!

— Да здравствует учитель и вождь народов, великий знаменосец мира, наш родной товарищ **Сталин!**

Первое Мая 1952 года станет днем еще большего сплочения трудящихся всех стран на борьбу за мир, днем укрепления дружеских связей советского народа—строителя коммунизма с народами всех других стран.

Б. ЛЕОНТЬЕВ.

Заявление представителя Советского Союза в Дальневосточной комиссии А. С. Панюшкина

НЬЮ-ЙОРК, 28 апреля. (ТАСС). 23 апреля представитель США в Дальневосточной комиссии, являющийся одновременно председателем этой комиссии, Гамильтон направил генеральному секретарю Дальневосточной комиссии Джонсону письмо о роспуске комиссии в связи со вступлением в силу 28 апреля так называемого мирного договора с Японией. В связи с этим представитель Советского Союза в Дальневосточной комиссии А. С. Панюшкин направил 28 апреля председателю Дальневосточной комиссии Гамильтону следующее заявление советской делегации:

«В связи с письмом представителя Соединенных Штатов в Дальневосточной комиссии о роспуске Дальневосточной комиссии советская делегация в Дальневосточной комиссии считает необходимым заявить следующее:

Заявление представителя Соединенных Штатов о роспуске Дальневосточной комиссии является новым незаконным актом со стороны правительства Соединенных Штатов. Незаконность этого акта определяется уже тем, что он предпринимается в связи с незаконным сепаратным мирным договором с Японией, заключенным в нарушение соответствующих международных соглашений о Японии — Каирской и Потсдамской деклараций, Ялтинского соглашения, решений Дальневосточной комиссии и декларации Об'единенных Наций от 1 января 1942 года.

Правительство Соединенных Штатов не впервые прибегает к грубому нарушению упомянутых соглашений держав в отношении Японии. Задолго до подписания сепаратного мирного договора стало ясно, что цели Соединенных Штатов в Японии не имеют ничего общего со взятыми ими на себя обязательствами о недопущении возрождения Японии, как агрессивного государства.

Осуществляя оккупацию Японии, американские оккупационные власти вместо выполнения решений о демократизации Японии содействовали установлению режима полицейского произвола в отношении демократических организаций и демократических деятелей.

Советская делегация еще в 1948 году, выступая в связи с изданием главнокомандующим союзных держав в Японии директивы японскому правительству о пересмотре «Закона о государственной и общественной службе», указывала, что мероприятия оккупационных властей нарушают права японских трудящихся и противоречат Потсдамской декларации и политическим решениям Дальневосточной комиссии по вопросу о демократизации Японии.

В последующих неоднократных заявлениях по этому вопросу советская делегация показала на конкретных фактах, что политика американских оккупационных властей направлена на поощрение японского правительства к усилению давления на демократические права японского народа, к подавлению законной деятельности профсоюзов и других организаций трудящихся, к установлению режима полицейского произвола в Японии.

Теперь всем известно, к чему привела подобная политика Соединенных Штатов. Даже американская печать вынуждена признать, что в Японии «нарушаются основные права человека». Японские рабочие, крестьяне, интеллигенция, студенчество подвергаются жестоким полицейским преследованиям. Достаточно напомнить о массовых полицейских расправах с демократическими организациями в Японии 21—22 февраля этого года, о применении полицией против японского народа оружия, слезоточивых газов и даже пыток.

Известно, что особое внимание в международных соглашениях о Японии было уделено задаче демилитаризации и недопущения возрождения японского милитаризма, неразрывно связанной с задачей демократизации политической жизни страны.

Факты, однако, показывают, что в нарушение этих международных соглашений американские оккупационные власти вместо недопущения возрождения японского милитаризма проводили политику поощрения и поддержки милитаристских и реваншистских элементов в Японии. Американские власти давно уже начали незаконную практику досрочного освобождения японских военных преступников, в том числе главных военных преступников, осужденных Международным военным трибуналом для Дальнего Востока.

Поощряя преследование в Японии демократических организаций, оккупационные власти всячески способствовали возрождению милитаристских и ультранационалистических организаций. Они открыто поддерживали японских политических деятелей, проповедующих реваншистские идеи. Достаточно напомнить, что выступавший в 1947 г. с откровенно реваншистскими заявлениями тогдашний министр иностранных дел Японии Асида стал в 1948 г. при поддержке главнокомандующего союзных держав премьер-министром Японии. Это не удивительно, поскольку теперь всем известно, что правительство Соединенных Штатов для осуществления своих военных планов в Японии опирается не на демократические силы Японии, а на те же милитаристские круги, которые не раз уже толкали Японию по пути агрессии.

Советские представители в Дальневосточной комиссии и в Союзном совете для Японии не раз заявляли, что подобная политика противоречит международным обязательствам, взятым на себя правительством Соединенных Штатов, и нарушает соглашения держав о создании миролюбивой демократической Японии.

Продолжением такой политики Соединенных Штатов в отношении Японии явилось заключение с ней сепаратного мирного договора. Заключение этого договора показывает, насколько далеко зашло правительство Соединенных Штатов в своей политике превращения Японии в военный плацдарм Соединенных Штатов на Дальнем Востоке. Именно поэтому сепаратный мирный договор с Японией и так называемый «договор безопасности», при помощи которых Япония превращается в зависимое от Соединенных Штатов государство, которое должно подчинить свои национальные интересы агрессивным целям правящих кругов Соединенных Штатов, нельзя иначе квалифицировать как договоры подготовки новой войны на Дальнем Востоке.

В заявлении о ликвидации Дальневосточной комиссии находит свое завершение политика правительства Соединенных Штатов, направленная на грубое нарушение Соединенными Штатами своих обязательств в отношении Японии. Это заявление сделано, несмотря на то, что Дальневосточная комиссия, как известно, далеко не выполнила своих функций, возложенных на нее решением Московского совещания министров иностранных дел СССР, США и Великобритании от 1945 г., к которому присоединился Китай. В результате навязанного Японии сепаратного мирного договора и упомянутого «договора безопасности» в Японии остаются американские войска, что подчеркивает зависимое положение Японии. Положение Японии, таким образом, фактически не изменилось. Она продолжает оставаться на положении оккупированной страны со всеми вытекающими отсюда отрицательными последствиями для ее национальной независимости и государственного суверенитета. Разумеется, ответственность за такое положение ложится, прежде всего, на правительство Соединенных Штатов Америки. Советское правительство, настаивающее на выводе из Японии всех оккупационных войск, на осуществлении действительно мирного урегулирования с Японией с участием всех заинтересованных государств, не может нести какой бы то ни было ответственности за создавшееся положение».

А. С. Панюшкин попросил издать заявление советской делегации в качестве документа Дальневосточной комиссии.

К сепаратному договору с Японией

ТОКИО, 28 апреля. (ТАСС). Сегодняшний вечер является датой официального «вступления в силу» сепаратного так называемого «мирного договора» с Японией. Буржуазная печать подняла парадную шумиху по этому поводу.

Однако вся эта шумиха не оказывает влияния на японский народ, проявляющий полное безразличие к вступлению в силу сепаратного договора, который фактически ничего не меняет в положении Японии, остающейся под ненавистной американской оккупацией.

В печати опубликовано заявление левого крыла Японской социалистической партии, в котором говорится, что никаких причин для ликования нет, поскольку с вступлением в силу «мирного договора» положение не будет отличаться от положения периода оккупации. В результате заключения этого договора, говорится в заявлении, Япония превращается в военный плацдарм США на Дальнем Востоке.

ТОКИО, 28 апреля. (ТАСС). По сообщению агентства Киодо Цусин, сегодня коммунистическая фракция японского парламента опубликовала заявление в связи с вступлением в силу сепаратного «мирного договора». В заявлении подчеркивается, что компартия подтверждает свою решимость бороться за отмену предательских договоров и вывод иностранных войск из Японии, за освобождение японского народа и за установление мира во всем мире.

Забастовки в Японии

ШАНХАЙ, 26 апреля. (ТАСС). По сообщениям из Токио, сегодня состоялась третья в текущем месяце забастовка рабочих частных железных дорог Японии.

В забастовке участвовали рабочие 7 железнодорожных и 6 автобусных компаний в основном района Кансай. Бастующие требуют повышения заработной платы и выступают против реакционного законопроекта «о предотвращении подрывной деятельности»

Выборы в Совет Республики Франции

ПАРИЖ, 28 апреля. (ТАСС). Вчера в 37 департаментах Франции и 16 избирательных округах заморских территорий состоялись выборы делегатов, которые 18 мая этого года будут участвовать в переизбрании 160 членов Совета Республики.

Газеты публикуют следующие результаты выборов делегатов по департаменту Сена:

Всего было избрано 530 делегатов, из них 157 коммунистов (вместо 153, избранных в 1948 году), 36 социалистов (вместо 35 в 1948 году), 30 делегатов от МРП (вместо 29 в 1948 году) и 78 делегатов — от «Об'единения левых республиканцев».

Газеты отмечают, что деголлевская партия РПФ потеряла в департаменте Сена 78 мест. От РПФ было избрано 229 делегатов вместо 307, избранных в 1948 году.

„Отовсюду"

● Бельгийские власти решили освободить от налогового обложения военные заказы, переданные Соединенными Штатами бельгийским промышленникам через «Управление по вопросам взаимного обеспечения безопасности». (ТАСС).

События в Корее

СООБЩЕНИЕ ГЛАВНОГО КОМАНДОВАНИЯ НАРОДНОЙ АРМИИ

ПХЕНЬЯН, 28 апреля. (ТАСС). Главное командование Народной армии Корейской Народно-Демократической Республики сообщило 28 апреля:

Соединения корейской Народной армии во взаимодействии с частями китайских народных добровольцев продолжали вести оборонительные бои на прежних рубежах.

Части зенитной артиллерии Народной армии и стрелки—охотники за вражескими самолетами сбили два самолета противника, участвовавших в бомбардировках фронтовых и тыловых районов.

Переговоры о перемирии в Корее

ПЕКИН, 29 апреля. (ТАСС). Корреспондент агентства Синьхуа передал вчера из Кэсона:

На сегодняшнем заседании делегаций полного состава, ведущих переговоры о перемирии в Корее, американцы потребовали проведения закрытых заседаний для всестороннего урегулирования неразрешенных вопросов.

Делегат корейской и китайской стороны заявил: «Наша сторона желает урегулировать вопросы независимо от формы заседаний, на основе нашей последовательной позиции, заключающейся в стремлении к скорейшему достижению перемирия. Вопрос, однако, заключается не в изменении формы заседаний, а в искренности, с которой обе стороны стремятся к разрешению вопросов.

Поскольку ваша сторона считает, что принятие закрытых заседаний в качестве формы переговоров содействовало бы всестороннему урегулированию вопросов, наша сторона ради достижения разумного урегулирования всех неразрешенных вопросов согласна на это. Закрытые заседания будут прекращены немедленно, как только та или другая сторона захочет прекращения этой формы переговоров».

Сегодняшнее закрытое заседание делегаций полного состава закончилось в 14 часов 36 минут. О дате и часе следующего заседания будет сообщено через офицеров связи обеих сторон.

Назначение Риджуэя главнокомандующим вооруженными силами агрессивного Северо-атлантического блока

ВАШИНГТОН, 28 апреля. (ТАСС). В беседе с представителями печати президент США Трумэн об'явил, что генерал Риджуэй заменит уходящего в отставку Эйзенхауэра на посту главнокомандующего вооруженными силами Северо-атлантического союза. Трумэн также сообщил, что главнокомандующим американскими вооруженными силами на Дальнем Востоке вместо Риджуэя он назначил генерала Кларка.

Освобождение новой группы военных преступников в Японии

ТОКИО, 26 апреля. (ТАСС). Вчера японское правительство об'явило о восстановлении в правах новой группы лиц, подвергшихся ранее чистке за свою милитаристскую деятельность. Восстановлены в правах 67 человек, в том числе 10 военных преступников. Как сообщает газета «Асахи», правительство об'явило также о восстановлении в правах 5 бывших министров кабинета Тодзио — Хатта, Ино, Ивамура, Киси и Терадзима.

ПРИКАЗ

войскам Тбилисского гарнизона

30 апреля 1952 г. № 16 гор. Тбилиси.

1-го мая 1952 года, в день смотра боевых сил трудящихся всех стран, на площади им. Л. П. Берия назначается парад войск Тбилисского гарнизона.

Парад будет принимать генерал армии тов. **Антонов.**

Командует парадом генерал-лейтенант тов. **Данилов.**

Начало парада в 9 часов по московскому времени.

На парад вывести военные училища и войсковые части по особому плану.

Форма одежды — парадная.

Построение войск на площади им. Л. П. Берия закончить в 8 час. 30 мин.

Руководство по поддержанию порядка во время парада возлагаю на коменданта Тбилисского гарнизона полковника тов. **Кудидзе** и начальника Управления милиции гор. Тбилиси полковника тов. **Челидзе.**

Временно исполняющий обязанности начальника Тбилисского гарнизона генерал-майор КУПАРАДЗЕ.

Мировой рекорд штангиста Аркадия Воробьева

СВЕРДЛОВСК, 26 апреля. (ТАСС). В Окружном доме офицеров начались соревнования сильнейших спортсменов Уральского военного округа по штанге, борьбе и боксу.

Прекрасных успехов в первый день соревнований добился мастер спорта Аркадий Воробьев, выступавший в полутяжелом весе. Его результат в рывке штанги двумя руками, равный 134 килограммам, на 0,5 килограмма превышает мировой рекорд, принадлежавший американцу Шименскому. В толчке штанги двумя руками А. Воробьев превысил всесоюзный рекорд. Его результат—166 килограммов—на 0,5 килограмма лучше принадлежавшего ему же всесоюзного рекорда.

Состязания футболистов

26, 27 и 28 апреля в Баку, Киеве и Харькове состоялись товарищеские состязания по футболу между командами мастеров класса «А».

26 апреля в Баку играли «Даугава» (Рига) и «Динамо» (Минск). Победили динамовцы—2 : 1.

27 апреля в Киеве встретились футболисты Центрального Дома Советской Армии и киевского «Динамо». Состязание закончилось победой армейцев со счетом 2 : 0.

В Баку московские спартаковцы со счетом 3 : 1 одержали победу над командой «Шахтер» (Сталино).

В Харькове встретились московская команда «Торпедо» и команда города Калинина. Состязание выиграли калининцы—1 : 0.

28 апреля в Харькове играли команды «Динамо» (Москва) и «Крылья Советов» (Куйбышев). Результат игры 1 : 0 в пользу куйбышевских футболистов.

В Киеве закончились состязания между футбольными командами мастеров класса «А» киевской подгруппы. В этой подгруппе, как известно, состязались команды Центрального Дома Советской Армии, динамовцы Ленинграда и Киева и московская команда «Локомотив». Футболисты ленинградского «Динамо» 28 апреля провели свою последнюю встречу. Победив команду «Локомотив» со счетом 2 : 1, ленинградцы набрали 5 очков из 6 возможных и вышли победителями в своей подгруппе. Второе место с четырьмя очками заняли футболисты Центрального Дома Советской Армии.

Тбилиси

Городская хроника

Городской транспорт 1 и 2 мая

В ночь с 30 апреля на 1 мая трамваи и троллейбусы будут работать до 3 часов, автобусы—до 1 часу, а легковые такси — до 2 часов.

1 мая трамваи и троллейбусы работают с 5 часов утра, а легковые такси—с 6 часов утра. На центральных улицах движение городского транспорта прекращается к 8 часам утра и возобновляется по окончании праздничной демонстрации. К этому времени выйдут на линию и автобусы.

В ночь с 1 на 2 мая на всех основных маршрутах трамвая и троллейбуса выделяются дежурные вагоны, которые будут курсировать до утра.

2 мая городской транспорт работает как обычно.

ПО ГОРОДУ

● **Выставка литературы, посвященная 32-й годовщине Советского Азербайджана,** открыта в Государственной публичной библиотеке имени Карла Маркса.

● **14 концертных бригад** создала Грузинская государственная филармония для обслуживания предприятий и учреждений в дни первомайских праздников.

● **К первомайским праздникам** «Грузконсервтрестом» отправлено в Москву, Ленинград и другие города страны 1.500 тысяч банок варенья, джема, повидла и фруктовых соков.

● **Подарочные каборы конфет** выпустила к празднику кондитерская фабрика № 1.

● **Экскурсоводов, методистов, культработников и инструкторов** подготовило Грузинское туристско-экскурсионное управление для своих баз.

● **Студенческая научная конференция** проведена в Институте иностранных языков.

● **Группа работников сельских клубов** окончила курсы повышения квалификации, организованные Комитетом по делам культурно-просветительных учреждений.

● **Новые передвижные лотки** для продажи мороженого на улицах приобрел Тбилисский хладокомбинат.

● **Городские лично-командные соревнования по шахматам** на первенство добровольного спортивного общества «Медик» проводятся в клубе имени Ворошилова.

Сегодня в газете „Комунисти"

Первая страница: Передовая статья — За мощный под'ем народного хозяйства республики.

Приветствие товарищу Л. П. Берия первой Тбилисской областной партийной конференции.

Первая Кутаисская областная партийная конференция.

Информационное сообщение о пленуме Кутаисского областного комитета КП(б) Грузии.

Вторая страница: Первая Тбилисская областная партийная конференция.

Третья страница: Первая Тбилисская областная партийная конференция (окончание).

Ш. Чочуа.—Слабо руководят весенними работами. Д. Пайчадзе.—Навести порядок в Батумском педагогическом институте. Э. Элизбарашвили.—Пригородные курорты Тбилиси перед сезоном.

Четвертая страница: Заявление представителя Советского Союза в Дальневосточной комиссии А. С. Панюшкина.

Иностранная информация.

Приказ войскам Тбилисского гарнизона.

Редактор Н. В. ПАВЧИНСКИЙ.

1, 2, 3 и 4 мая 1952 г. | Центральный парк культуры и отдыха им. С. Орджоникидзе | 1, 2, 3 и 4 мая 1952 г.

Открытие летнего сезона

НАРОДНОЕ ГУЛЯНЬЕ

В летнем театре — КОНЦЕРТ с уч. артистов гостеатров и Грузфилармонии.

На танцплощадке — ВЕСЕННИЙ БАЛ МОЛОДЕЖИ — На открытой эстраде — КИНО

В ПАРКЕ — спортивные аттракционы, детские и физкультурные площадки, детская железная дорога.

Духовой и эстрадный оркестры. В воскресенье, 4 мая — Детский утренник, нач. в 12 ч. дня

Парк открыт с 10 ч. утра. Начало концерта в 9 ч. вечера.

ДОМ ОФИЦЕРОВ

30 апреля и 1, 2 мая

ПЕРВОМАЙСКИЕ ПРАЗДНИЧНЫЕ ВЕЧЕРА

КОНЦЕРТ АРТИСТОВ МОСКОВСКОЙ ЭСТРАДЫ

ТАНЦЫ ИГРЫ, АТТРАКЦИОНЫ.

Начало в 8 час. 30 мин. вечера (время местное) БИЛЕТЫ ПРОДАЮТСЯ

Грузинская республиканская контора „ГЛАВКИНОПРОКАТ"

СМОТРИТЕ НА ЭКРАНАХ

НОВЫЙ ХУДОЖЕСТВЕННЫЙ ДОКУМЕНТАЛЬНЫЙ ЦВЕТНОЙ ФИЛЬМ

„ПЕСНИ И ТАНЦЫ ГРУЗИИ"

(7-я РЕСПУБЛИКАНСКАЯ ОЛИМПИАДА НАРОДНОГО САМОДЕЯТЕЛЬНОГО ТВОРЧЕСТВА)

Сценарий—А. Белиашвили, Н. Санишвили. Постановщик режиссер—Н. Санишвили

Режиссеры—К. Гдзелишвили, Г. Гуния, В. Доленко.

Операторы—Д. Канделаки, А. Кольцатый, Ф. Высоцкий, А. Семенов.

Художник—С. Вацадзе. Звукооператоры—Д. Ломидзе, Р. Кезели.

ПРОИЗВОДСТВО ОРДЕНА ЛЕНИНА ТБИЛИССКОЙ КИНОСТУДИИ.

Грузинская республиканская контора „ГЛАВКИНОПРОКАТ"

СМОТРИТЕ НА ЭКРАНАХ

НОВЫЙ ХУДОЖЕСТВЕННЫЙ ДОКУМЕНТАЛЬНЫЙ ЦВЕТНОЙ ФИЛЬМ

„Песня молодости"

О Третьем Всемирном фестивале демократической молодежи и студентов в Берлине.

Главный режиссер—Иван Пырьев.

Режиссер—Д. Васильев.

Операторы: В. Павлов, И. Панов, В. Масленников, Г. Лебешев, В. Петров, Ф. Фукс.

Монтаж—М. Тимофеевой.

Звукооператоры—Б. Богданкевич, В. Попов.

Производства Московской ордена Ленина киностудии „МОСФИЛЬМ" и „ДЕФА"

МОСКВА—БЕРЛИН 1951 г.

Выпуск „Главкинопроката" 1952 г.

ДЛЯ РАБОТЫ НА СЕВЕРЕ НА ДОГОВОРНЫХ НАЧАЛАХ ТРЕБУЮТСЯ:

ИНЖЕНЕРЫ и ТЕХНИКИ промышленного, гражданского и дорожного строительства, горняки, геологи, картографы, топографы, метеорологи, гидротехники, химики, электрики, связисты проводной и радиосвязи, механики по автоделу и тракторам.

Работники речного и авиатранспорта, почтово-телеграфные работники

Экономисты, главные и старшие бухгалтеры.

Врачи, лечащие и санитарные, фармацевты и другие специалисты.

СРОК ВЕРБОВКИ 3 ГОДА

предельный возраст вербуемых 45 ЛЕТ.

ЛИЦА, РАБОТАЮЩИЕ НА СЕВЕРЕ, ПОЛУЧАЮТ ПОВЫШЕННУЮ ЗАРПЛАТУ И ПОЛЬЗУЮТСЯ ДРУГИМИ ЛЬГОТАМИ.

За всеми справками обращаться ежедневно, кроме воскресных дней и среды, по адресам:

Гор. Тбилиси, ул. Шио Читадзе, № 12, нижний этаж, комната № 5, с 9.00 до 11.00.

Гор. Сухуми, ул. Молотова, № 31, с 14.00 до 16.00.

Гор. Батуми, ул. Берия, № 6, комната № 10, с 14.00 до 16.00.

Гор. Сталинири, ул. Карла Маркса, № 37, первый этаж, комната № 1, с 14.00 до 16.00.

СТАДИОН „ДИНАМО" имени Л. П. БЕРИЯ

ул. Борьбы, 2, тел. 3-21-62

ФУТБОЛ

2 мая 1952 г. на стадионе „Динамо" имени Л. П. Берия состоится товарищеская встреча между командами:

„ДИНАМО" (Тбилиси) мастера — ТОДО (Тбилиси) мастера

Начало игры в 3 часа дня

Продажа билетов в кассах стадиона „Динамо" 30 апреля, 1 и 2 мая с г. с 10 час. утра

ГОС. ТЕАТР ЮНОГО ЗРИТЕЛЯ им. Л. М. Кагановича

ПЯТНИЦА, 2 МАЯ

в 10 ч. 30 м. утра и в 1 ч. 30 м. дня Р. В. С.,

в 6 ч. вечера „ДУБРОВСКИЙ"

ТЕАТР КУКОЛ

1 МАЯ, в 2 ч. 30 м. дня и в 4 ч. дня „ЛЕСНЫЕ АРТИСТЫ"

2 МАЯ, в 11 ч. утра, в 1 ч. дня и в 8 ч. дня „ТРИ ПОРОСЕНКА"

Билеты продаются.

ТБИЛИССКИЙ ГОСЦИРК 1, 2, 3, 4 и 5 мая

ПРОЩАЛЬНЫЕ ПРЕДСТАВЛЕНИЯ

Гастроли крупнейшего музыкального аттракциона ЛИЛИПУТОВ в составе 50 артистов

Новая постановка

„НОЧЬ ВОЛШЕБНЫХ СНОВИДЕНИЙ"

и БОЛЬШАЯ ЦИРКОВАЯ ПРОГРАММА В 3-х ОТДЕЛЕНИЯХ

Начало в 9 часов вечера

2 и 4 МАЯ по два дневных детских представления.

Начало первого—в 12 час. дня второго — в 4 часа дня

СЕГОДНЯ В ТЕАТРАХ

Театр оперы и балета имени З. Палиашвили—«Даиси»; **театр имени Ш. Руставели**—«Хевисбери Гоча»; **театр имени К. Марджанишвили** — «Маринэ»; **театр имени А. Грибоедова**—«Особняк в переулке» (44—45 аб.); **театр армянской драмы** — «Агаси» (6 ч.); **грузинский ТЮЗ**—«Киквидзе» (7 ч.); **русский ТЮЗ имени Л. Кагановича**—«Ромео и Джульетта» (7 ч.); **грузинский театр кукол**—«Цикара» (11 ч.); **театр санкультуры**—«Хороший товарищ».

ПРОГРАММА ПЕРЕДАЧ ГРУЗИНСКОГО КОМИТЕТА РАДИОИНФОРМАЦИИ

На 1 мая 1952 года.

(На волнах 1.571 и 59,52 метра).

6.25—грузинские песни о **Сталине**, о Родине и о мире. 7.30—песни и марши советских композиторов. 9.20—увертюры грузинских композиторов. 16.40—грузинские народные застольные песни и танцы. 17.20 — концерт грузинской танцовальной музыки. 17.45—передача для школьников: стихи и песни о **Сталине** и Родине. 18.30 — радиомонтаж кинокартины «Счастливая встреча». 19.30—концерт по заявкам радиослушателей.

А. З., Ю. А. и Э. А. Габриэлян, Е. А., С. А. и С. А. Габриэлян с семьями извещают о смерти мужа, отца и брата **Александра Абрамовича Габриэлян.** Гражд. паних, 30 апреля, в 8 час. веч., на кв.—ул. Ниношвили, 47. Вынос 2 мая, в 4 часа дня.

А. С. и Г. К. Масхарашвили и В. К. Масхарашвили с детьми извещают о смерти двоюродного брата **Михаила Михайловича Мхендзе** и выражают соболезнование семье покойного. Вынос 3 мая, в 5 час. 30 мин. веч., из кв.—Грибоедовская ул., 17.

Коллектив работников конторы материально-технического снабжения треста «Грузгидроэнергострой» извещает о смерти начальника базы **Михаила Михайловича Мхендзе** и выражает соболезнование семье покойного. Вынос 3 мая, в 5 час. 30 мин. веч., из кв.—Грибоедовская ул., 17, на кладбище в Ваке.

О. А. и К. Д. Цинцадзе, Т. и Б. Жгенти с детьми извещают о смерти **Нины Георгиевны Цинцадзе.** Вынос 30 апреля, в 5 час. веч., из кв.—ул. Церетели, 21.

АДРЕС РЕДАКЦИИ и ИЗДАТЕЛЬСТВА: Тбилиси, пр. Руставели, 42. ТЕЛЕФОНЫ: зам. редактора — 3-18-04, отв. секретарь — 3-17-06, секретариат — 3-11-22; ОТДЕЛЫ: партийной жизни — 3-14-82, пропаганды — 3-16-27, советского строительства — 3-17-44, промышленности и транспорта — 3-22-82, сельского хозяйства — 3-19-49, внутренней информации — 3-17-03, писем — 3-12-83, корреспондентской сети—3-16-27, культуры и быта—3-63-28, иностранной информации—3-17-44. Издательство — 3-22-63 Прием об'явлений — 3-18-02. Бухгалтерия — 3-64-42. Директор типографии — 3-16-70. Техническая часть — 3-11-28.

Типография «Заря Востока» им. А. Ф. Мясникова Управления по делам полиграфической промышленности, издательств и книжной торговли при Совете Министров Грузинской ССР. УЭ00381