ПРОЛЕТАРИИ ВСЕХ СТРАН, СОЕДИНЯЙТЕСЬ!

ЗАРЯ ВОСТОКА

ГОД ИЗДАНИЯ 30-й

ОРГАН ЦЕНТРАЛЬНОГО КОМИТЕТА КП(б) ГРУЗИИ И СОВЕТОВ ДЕПУТАТОВ ТРУДЯЩИХСЯ ГРУЗИНСКОЙ ССР

„ზარია ვოსტოკა" — საქართველოს კ. პ. (ბ) ცენტრალური კომიტეტის და საქართველოს სსრ მშრომელთა დეპუტატების საბჭოების ორგანო

№ 108 (8374) Четверг, 8 мая 1952 г. Цена 20 к.

Единодушная подписка на новый заем — могучая демонстрация советского патриотизма

★

Слово коллектива передового предприятия

Накануне Международного праздника трудящихся 1 Мая Московскому заводу «Динамо» имени С. М. Кирова присвоено звание передового предприятия. Это почетное звание завоевано самоотверженным стахановским трудом на благо Родины.

Динамовцы единодушны в своем стремлении не только трудом, но и рублем крепить могущество социалистического государства. 6 мая во всех цехах завода состоялись многолюдные митинги, на которых рабочие, инженеры, техники и служащие горячо одобрили решение Советского правительства о выпуске нового займа.

Третий машинный цех. Здесь выпускаются крановые и металлургические электродвигатели переменного тока, за освоение производства которых группе работников завода присуждена Сталинская премия. В одном из пролетов собрались на митинг рабочие цеха.

Слово берет слесарь тов. Самсонов. Он говорит:

— В целях привлечения средств населения для дальнейшего развития народного хозяйства СССР, финансирования великих строек коммунизма на Волге, на Днепре и Аму-Дарье правительство решило выпустить новый заем. Мы горячо одобряем это решение. Наш цех выпускает новые моторы, которые находят широкое применение на великих стройках, на высотных зданиях столицы, на судах и кораблях речного флота. Дружной подпиской на новый заем мы еще больше укрепим экономическое могущество страны. Я охотно отдаю взаймы государству свой месячный заработок.

Подписка на заем на заводе проходит организованно. (ТАСС).

С большим под'емом

БАКУ, 6 мая. (ТАСС). Родине, строительству коммунизма посвящают свои трудовые усилия нефтяники Баку. Сегодня на многих предприятиях состоялись митинги, посвященные выпуску нового Государственного займа развития народного хозяйства СССР. Яркими были митинги нефтяников треста «Ленинпефть». Мастер подземного ремонта скважин первого промысла Р. Джаннет заявил:

— Скоро пароходы пойдут по Волго-Донскому каналу, скоро в цветущий сад превратятся пески Кара-Кумов. Так благоустраивает и украшает свою страну советский народ. Вклад в укрепление могущества социалистической Родины вносим и мы, нефтяники. Наш промысел добыл много нефти сверх плана. Для счастья народа мы не жалеем ни трудов, ни сбережений — каждая отданная взаймы государству трудовая копейка обернется рублевым доходом для народа.

Мастер Рза Джаннет выразил мысли и чувства нефтяников. После митинга работники промысла стали подписываться на новый заем.

Подписка на заем в Баку проходит с большим под'емом.

Для счастья советских людей

ЕРЕВАН, 6 мая. (ТАСС). Единодушным одобрением встретили трудящиеся Армении постановление Совета Министров СССР о выпуске нового Государственного займа развития народного хозяйства СССР. Рабочие, колхозники, интеллигенция с сознанием своего патриотического долга подписываются на заем.

Идет подписка на электромашиностроительном заводе. На митинге, состоявшемся в сварочном цехе, резчик-новатор Г. Месропян сказал:

— В то время, когда американские империалисты направляют почти весь бюджет США на гонку вооружения и развязывание новой мировой войны, наш народ возводит великие стройки коммунизма, превращает пустыни в цветущие сады. Советские займы — займы мирного строительства. Их цель сделать жизнь советских людей еще более счастливой. Мы охотно поддержим выпуск нового займа.

Подписка на новый заем всюду выливается в яркую демонстрацию беззаветной преданности трудящихся социалистической Родине, Советскому правительству, родному товарищу **Сталину**.

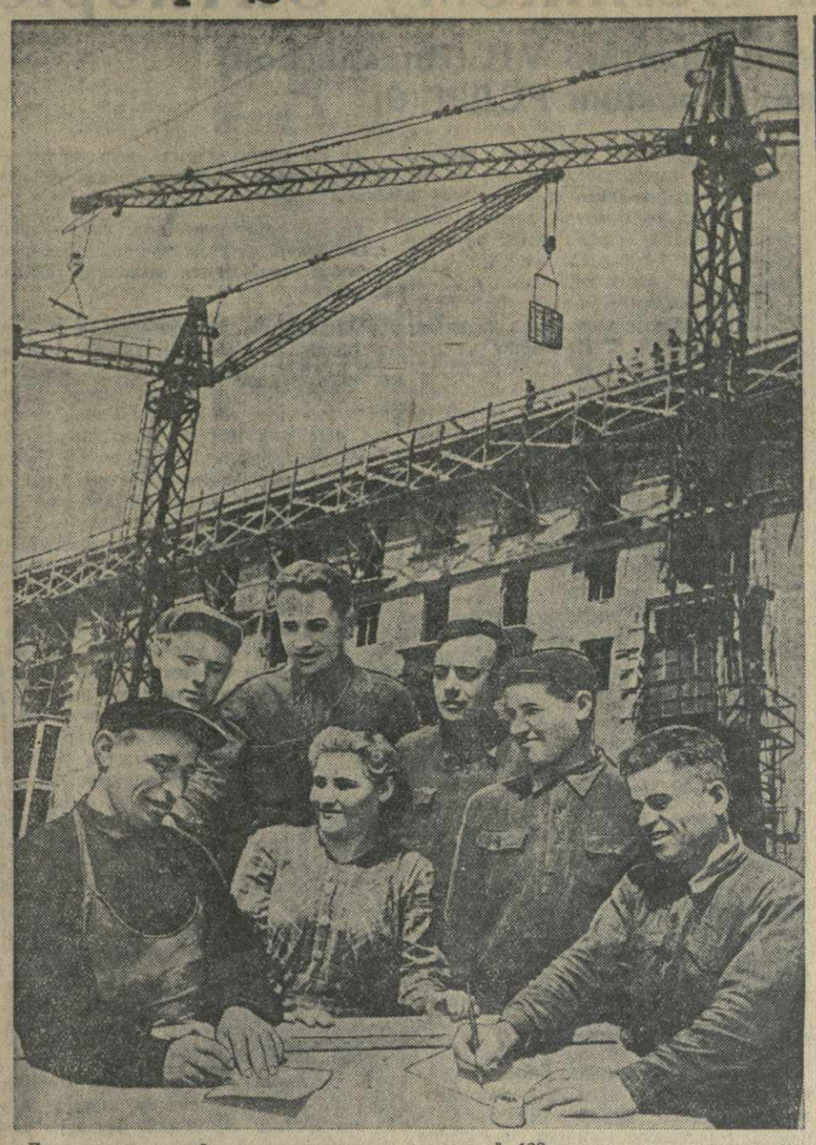

Подписка на новый заем в коллективе строителей 123-квартирного жилого дома на Набережной в Тбилиси. На снимке: подписываются на заем плотник Г. Сирадзе (справа) и каменщик С. Панасян. Фото М. Квирикашвили.

У строителей

На строительстве Дома угля митинг, посвященный выпуску нового займа, был проведен позавчера до начала работы. Строители в этот день приступили к выполнению нового задания — облицовке гранитом первого этажа.

С большим под'емом выступали рабочие-облицовщики, выражая желание дружно подписаться на заем, принимая на себя новые производственные обязательства. Бригадир облицовщиков тов. С. Дыба, комсомолец тов. Т. Палавандишвили, недавно пришедший из художественного ремесленного училища, и другие строители в числе первых подписались на заем.

Подписка на стройке прошла успешно. Строители дали взаймы государству 75.000 рублей.

С большим под'емом шла в этот день и работа на строительстве Дома угля и других участках Тбилисского управления Грузшахтостроя. Десятки рабочих перевыполнили задания.

Дружная подписка

ТКВАРЧЕЛИ. (По телефону от наш. корр.). Выпуск нового займа вызвал у трудящихся Ткварчели огромный политический и трудовой под'ем. На предприятиях и в учреждениях города состоялись многолюдные митинги.

На митинге горняков шахты имени **Сталина** почетный шахтер тов. Н. Хачиперадзе сказал:

— С каждым днем наша жизнь становится все краше. Большевистская партия, Советское правительство, товарищ **Сталин** проявляют отеческую заботу о советских людях. Посмотрите на наш город! Как неузнаваемо изменился он за последние годы, сколько новых зданий украсили его! Значительно улучшился и быт шахтеров.

Я с радостью подписываюсь на новый заем.

Горжусь тем, что своим скромным трудом и своими сбережениями способствую укреплению мощи любимой Родины, идущей под руководством великого **Сталина** к коммунизму.

Взволнованную речь произнес горный инженер тов. К. Кабалия.

— Советский Союз, — сказал он, — настойчиво защищает дело мира. Мы гордимся своей могучей Родиной, идущей во главе борцов за мир. Новый заем послужит дальнейшему укреплению мощи Советской державы, делу мирной ее политики.

С патриотическими речами выступили также начальник участка тов. Н. Гугушвили, молодой проходчик тов. А. Табатадзе.

С большим удовлетворением встретил постановление Совета Министров СССР о выпуске нового займа коллектив передовой в Ткварчели шахты имени Л. П. Берия. Единодушно подписались на заем горняки шахты «Ахиблари», шахтостроители, энергетики, углеразведчики, служащие советских учреждений.

Трудящиеся Ткварчели с большим патриотическим под'емом отдают свои сбережения взаймы государству.

★

Во имя процветания нашей Родины

С большим удовлетворением встретили сообщение о выпуске нового Государственного займа ученые Грузии. Митинг, посвященный выпуску нового займа, в Академии наук Грузинской ССР открыл секретарь партийной организации тов. В. Шапшелашвили.

Первое слово получает президент Академии наук Грузинской ССР академик Н. И. Мусхелишвили.

— Наши займы, — сказал он, — народные займы. Советский народ с огромным патриотическим под'емом отдает свои сбережения взаймы Советскому государству, ибо он знает, что средства, поступающие от наших займов, расходуются на нужды социалистического хозяйства, на финансирование великих строек коммунизма, на дело развития самой передовой в мире советской науки.

Н. И. Мусхелишвили выражает уверенность, что все работники Академии наук Грузинской ССР с честью выполнят свой гражданский долг перед Родиной, примут горячее участие в размещении нового займа.

На трибуне — профессор Ш. Радиани.

— Советский народ, — говорит он, — с большим под'емом встретил выпуск нового займа — займа дальнейшего расцвета экономики и культуры Советского Союза. Я с радостью подписываюсь на новый заем, зная, что советские государственные займы идут на дело строительства коммунизма.

С патриотическими речами выступили также доктор филологических наук К. Сихарулидзе, академик-секретарь профессор Г. Дзоценидзе, действительный член Академии наук Грузинской ССР Р. Агладзе, старший научный сотрудник Т. Гудава.

Подписка на заем в Академии наук Грузинской ССР проходит с огромным успехом. Она вылилась в демонстрацию любви и преданности ученых Грузии большевистской партии, Советскому правительству, гениальному вождю народов **И. В. Сталину**.

Для укрепления могущества родной Отчизны

АСПИНДЗА. (По телефону от наш. спец. корр.). Весть о выпуске нового займа была встречена тружениками сельского хозяйства Аспиндзского района с большим удовлетворением. В колхозах, машинно-тракторных станциях и в учреждениях состоялись многолюдные митинги.

На митинге в аспиндзском колхозе имени Каганович сообщение о выпуске нового займа сделал председатель артели тов. К. Бегадзе.

Бригадир полеводческой бригады тов. К. Беридзе сказал:

— Советские люди трудятся не покладая рук, чтобы сделать свою социалистическую Родину еще более сильной и богатой. Наши сбережения, отдаваемые взаймы государству, возвращаются к нам в виде машин, облегчающих труд колхозников, помогающих повышать урожайность сельскохозяйственных культур. Я приветствую новый заем и призываю всех колхозников нашей артели дружно подписаться на него.

На митинг в колхозе селения Саро собралось свыше 200 человек. С горячей патриотической речью выступил колхозник тов. С. Георгадзе. Он сказал:

— Святой долг каждого патриота нашей Родины — участвовать в сооружении великих строек коммунизма. Своими трудовыми сбережениями, отданными взаймы государству, мы поможем строительству гигантов на Волге, Днепре, Аму-Дарье.

Митинги, посвященные выпуску нового займа, состоялись во всех колхозах района. Труженики сельского хозяйства единодушно одобряют постановление правительства о выпуске нового займа, отдают с чувством горячего патриотизма свои сбережения взаймы государству.

В районный центр поступили сведения об окончании подписки в селах Накалакеви, Толоши, Саро, Оргора и других. В подписке на заем участвуют широкие массы колхозников. Все они приобретают облигации за наличный расчет.

Колхозники вносят наличными

АХАЛЦИХЕ. (По телефону от наш. корр.). На предприятиях, в учреждениях, шахтах и в колхозах Ахалцихского района состоялись митинги, посвященные выпуску нового займа. На митинге в шахте № 2 Ахалцихского шахтоуправления почетный шахтер тов. Ф. Пшенчук сказал:

— Горячо приветствую выпуск нового займа, который даст возможность ускорить сооружение великих строек коммунизма.

Забойщик тов. Г. Горгодзе, подписываясь на новый заем, обязался выполнять сменное задание на 150 процентов.

Рабочие и служащие с большим патриотическим под'емом подписываются на заем.

Успешно проходит подписка среди колхозников района. В первый же день 16 из 25 колхозов района закончили подписку. Среди них — колхоз имени Махарадзе поселка Вале, «Красный пограничник» села Цхалтбила, имени Шаумяна села Памачи и другие. Колхозники внесли наличными 1.480.000 рублей.

Подписка продолжается.

Правильно подбирать, расставлять и воспитывать кадры

Подбор и воспитание кадров партийных, советских и хозяйственных работников является одной из главных задач нашей партии. От умелого решения этой задачи зависит успех коммунистического строительства в нашей стране.

«Иметь правильную политическую линию, — учит товарищ Сталин, — это, конечно, первое и самое важное дело. Но этого все же недостаточно. Правильная политическая линия нужна не для декларации, а для проведения в жизнь. Но чтобы претворить в жизнь правильную политическую линию, нужны кадры, нужны люди, понимающие политическую линию партии, воспринимающие ее, как свою собственную линию, готовые провести ее в жизнь, умеющие осуществлять ее на практике и способные отвечать за нее, защищать ее, бороться за нее. Без этого правильная политическая линия рискует остаться на бумаге».

Руководствуясь ленинско - сталинскими принципами подбора и расстановки кадров, большевистская партия рассматривает каждого работника с точки зрения политических и деловых признаков, строит всю свою работу в этой области на основе строгого соблюдения внутрипартийной демократии, большевистской критики и самокритики.

На этой незыблемой основе выросли тысячи руководящих партийных работников, работавших в прошлом непосредственно на предприятиях и в колхозах. Выполняя обязанности партгруппоргов, пропагандистов, агитаторов и т. д., они приобщались к внутрипартийной и общественной работе, воспитывались своими первичными партийными организациями в духе высоких политических требований партии **Ленина—Сталина.**

Нарушение внутрипартийной демократии при подборе кадров задерживает, как правило, их рост, приводит к свертыванию самой внутрипартийной демократии.

Ярким свидетельством этого являются серьезные ошибки и провалы в работе бывшего руководства ЦК КП(б) Грузии, горкомов и райкомов партии.

На Кутаисской городской партийной конференции говорилось о том, что бывший секретарь горкома тов. Д. Копалиани при выдвижении работников руководствовался не деловыми и политическими соображениями, а родственными связями. Он «выдвинул», например, на руководящую работу трех своих близких родственников.

Факты грубого нарушения внутрипартийной демократии, семейственного подхода к такому важному партийному делу, как подбор, расстановка и воспитание кадров, отмечались на XXI Тбилисской городской партийной конференции.

Вот один из характерных примеров, приведенных делегатами конференции.

Начальником тбилисской дистанции пути долгое время работал Г. Жгенти—родственник заместителя начальника управления Закавказской железной дороги тов. И. Карумидзе. Пользуясь покровительством руководителей дороги, Жгенти — человек низкой культуры, грубиян, ярый зажимщик критики — безнаказанно расправлялся с неугодными ему честными работниками, проваливал порученное ему дело. Естественно, что такой руководитель не мог пользоваться доверием и авторитетом коллектива дистанции пути. Не случайно же он пять раз подряд был забаллотирован на отчетно-выборных собраниях первичной партийной организации при выборах партийного бюро.

Ленинский райком партии и политотдел тбилисского отделения Закавказской железной дороги еще в 1949 году поставили перед горкомом вопрос об освобождении Жгенти от работы. Бюро городского комитета решило тогда же обсудить этот вопрос, но под давлением руководителей дороги сняло его с повестки дня.

Там, где ленинско-сталинский принцип расстановки кадров подменяется семейственностью, где работников подбирают не по об'ективным признакам, а по случайным, суб'ективным, обывательски-мещанским признакам, там **«вместо руководящей группы ответственных работников получается семейка близких людей, артель, члены которой стараются жить в мире, не обижать друг друга, не выносить сора из избы, восхвалять друг друга и время от времени посылать в центр пустопорожние и тошнотворные рапорта об успехах».**

В Тбилиси, в Кутаиси, во всей Грузии много способных, толковых, преданных делу партии **Ленина—Сталина**, работников. Их надо уметь находить и выдвигать. Но вся беда заключалась в том, что, будучи оторванным от масс, бывшее руководство ЦК КП(б) Грузии, ряда горкомов и райкомов не видело этих людей. Не приходится удивляться тому, что многие должности месяцами и годами оставались незамещенными, что наряду с этим в партийные, советские и хозяйственные органы нередко проникали случайные, непроверенные и даже враждебные нам люди.

Работа по изучению, подбору и расстановке кадров должна быть решительно улучшена. Бесхребетным, близоруким, неповоротливым людям — людям, ставящим свои личные эгоистические интересы выше государственных, партийных и общественных интересов,—не место на руководящих постах. На руководящую партийную, советскую и хозяйственную работу надо смело выдвигать способные кадры молодых, обладающих крепким характером и непреклонной волей работников, умеющих твердо и неуклонно проводить в жизнь линию большевистской партии и Советского правительства.

Воспитывая кадры, проверяя их работу, партийные организации должны быть по-большевистски требовательны к ним. Строжайшее соблюдение партийной и государственной дисциплины — закон для каждого партийного, советского и хозяйственного работника. Между тем, у нас встречаются еще «вельможи», считающие, что дисциплина существует не для них, а для других.

Одним из таких работников является заведующий кафедрой марксизма-ленинизма Тбилисского Государственного университета тов. Л. Горгиладзе. Будучи вызван недавно на совещание в отдел науки и вузов ЦК КП(б) Грузии, он не только не явился, но и не соизволил сообщить о причине неявки. За неподобающее коммунисту поведение и недисциплинированность бюро ЦК КП(б) Грузии об'явило тов. Горгиладзе выговор с занесением в учетную карточку.

Этот случай должен послужить уроком для тех работников, которые считают, что они могут безнаказанно нарушать партийную и государственную дисциплину.

Задача первичных партийных организаций, райкомов, горкомов и областных комитетов — воспитывать партийных, советских и хозяйственных работников в духе ленинско-сталинской принципиальности, большевистской скромности, строжайшей деловитости и высокой требовательности к себе и другим, в духе большевистской бдительности, критики и самокритики, нетерпимого отношения к любым недостаткам и ошибкам в работе.

Все эти замечательные качества необходимы нашим кадрам для того, чтобы решительно овладеть сталинским стилем работы, успешно руководить и доводить каждое начатое дело до конца.

Партийные комитеты должны прививать руководящим партийным кадрам, всем коммунистам вкус к партийно-организационной и партийно-политической работе, учить их правильному сочетанию ее с хозяйственными задачами. Без этого невозможны сколько-нибудь длительные и значительные успехи в хозяйственном и культурном строительстве.

Долг и прямая обязанность каждой партийной организации — внимательно изучать, правильно подбирать и расставлять кадры, неустанно вооружать их учением **Маркса — Энгельса — Ленина — Сталина**, знанием законов общественного развития, чутко, взыскательно относиться к каждому работнику, постоянно проверять, как он выполняет решения вышестоящих партийных органов, как растет на практической работе, как закаляется в борьбе за выполнение заданий партии и правительства.

Только в такой работе с кадрами — залог решительного и быстрого устранения серьезных недостатков и ошибок, только в этом — ключ к неуклонному улучшению всей нашей работы.

Китайская профсоюзная делегация в Тбилиси

6 мая в Тбилиси прибыла китайская профсоюзная делегация, возглавляемая заведующим культотделом Всекитайской федерации профсоюзов Лю Цзы-цзю.

В составе делегации — заместитель председателя ЦК профсоюза железнодорожников Китая Ван Сяо-цы, председатель совпрофа провинции Хунань Сун Синьхуай, шахтер-передовик Ма Лю-хай, текстильщица из города Циндао Хао Цзяньсю, председатель профсоюза работников Шанхайского железнодорожного узла Юй Чжоу и другие.

На аэродроме гостей встречали представители Грузинского Республиканского Совета профсоюзов.

В день приезда члены делегации знакомились с достопримечательностями столицы Грузии, побывали в парке культуры и отдыха имени **И. В. Сталина** на плато фуникулера, в бывшей Авлабарской подпольной большевистской типографии. В киностудии им были показаны документальные цветные фильмы «Советская Грузия» и «Песни и танцы Грузии».

(ГрузТАГ).

ТБИЛИССКАЯ ПЕРВАЯ ОБЛАСТНАЯ КОМСОМОЛЬСКАЯ КОНФЕРЕНЦИЯ

открывается 10 мая 1952 года, в 7 часов вечера, в помещении Тбилисского окружного Дома офицеров (проспект Руставели, № 16).

На благо Родины, во имя коммунизма

Письма читателей о новом займе

Уже в первый день подписки на Государственный заем развития народного хозяйства СССР (выпуск 1952 года) «Заря Востока» стала получать много писем читателей, в которых они рассказывают о том, с каким патриотическим под'емом проходит подписка на новый заем.

Читатель **М. Каркалашвили** в своем письме в редакцию сообщает, что в колхозе им. Микояна селения Мухрани Цхалтубского района состоялось многолюдное собрание, посвященное выпуску нового займа. С горячей, патриотической речью выступил на собрании колхозник Р. Кубанейшвили. Он сказал:

«Своими глазами видим мы, как с каждым днем все ярче расцветает наша советская Родина. Сердце радуется, когда видишь, как преображается наша колхозная деревня. В нашей стране все созидается для народа. Вот почему я от чистого сердца отдаю свои сбережения взаймы родному государству».

Читатель **А. Читая** пишет:

«Когда у нас в селе Акваска Очамчирского района услыхали по радио весть о решении Советского правительства выпустить новый заем, все колхозники пришли на митинг. Звучали взволнованные патриотические речи. Выступил 78-летний колхозник Беглар Мацхарашвили. — В нашей стране, — сказал он, — труд стал радостью. Несмотря на свои преклонные годы, я за год выработал 450 трудодней и сейчас горжусь тем, что могу свои сбережения отдать на строительство великих сталинских строек коммунизма».

«Все наши колхозники,—пишет в заключение тов. Читая,—единодушно подписались на новый заем и большую часть подписной суммы внесли наличными».

«Заем—это мир»—так озаглавил свое письмо в редакцию работник Тбилисского центрального телеграфа тов. **Т. Шаршов.** «Советские люди,—пишет он, — горячо одобряют решение правительства о выпуске нового займа. Они видят в нем новое свидетельство благородной миролюбивой политики Советского правительства, которое затрачивает огромные средства из бюджета не на военные цели, а на строительство каналов и мощных гидроэлектростанций для счастья народа, во имя мира на земле. Вот почему так дружно и организованно была проведена подписка среди работников центрального телеграфа на новый заем».

Выпуск нового займа с горячим одобрением встретили члены артели инвалидов «Транспортник».

Читатель тов. **Г. Карапетян** пишет, что собрание артели было многолюдным. Все члены артели дружно подписались на новый заем. Внося свой вклад, участник Великой Отечественной войны бывший моряк тов. И. Кутюк сказал:

«В то время как американские империалисты ведут кровопролитную войну в Корее, превращают цветущие города и села в развалины и руины, советские люди преобразуют пустыни в цветущие поля и сады. Ведь только в одном Тбилиси сейчас строится 455 больших домов. Выжженные зноем земли Самгорской степи этой весной впервые получили воду из реки Иори. Мы видим, куда идут средства от наших займов государству, и с радостью отдаем свои сбережения».

В своем письме в редакцию инженер тов. **А. Саркисов** пишет:

«Выпуск нового займа совпадает с желаниями советских людей. Средства, которые мы дадим взаймы государству, помогут нам быстрее завершить строительство грандиозных гидротехнических сооружений, построить коммунизм. Во имя этой цели все советские люди, как один человек, подписываются на новый заем».

На путях к Великому Октябрю

К тридцатипятилетию VII (Апрельской) конференции РСДРП(б)

В феврале 1917 года революционным натиском восставшего народа, во главе с рабочим классом, руководимым партией большевиков, в России было свергнуто самодержавие. Однако, ввиду недостаточной еще сознательности и организованности пролетариата, на первом этапе революции власть захватила буржуазия. Февральская буржуазно-демократическая революция не решила ни одной из тех основных задач, во имя которых поднялись на революцию массы. Не были решены ни вопрос о войне и мире, ни вопрос о земле, ни о 8-часовом рабочем дне, ни об улучшении положения рабочих.

Свержение самодержавия не спасло страну от экономической деградации и, поскольку продолжалась империалистическая война, — не избавляло ее также от угрозы потери независимости и превращения в колонию западно-европейского империализма.

Февральская революция привела страну к двоевластию — своеобразному переплетению двух властей, двух диктатур: диктатуры буржуазии, в лице Временного правительства, и диктатуры пролетариата, в лице Советов рабочих и солдатских депутатов.

С первых же дней своего образования буржуазное Временное правительство во всех основных вопросах продолжало политику свергнутого царизма. Оно стремилось при помощи меньшевиков и эсеров загнать революцию в приемлемые для буржуазии рамки.

Все более резко стали обозначаться два враждебных, противостоявших друг другу лагеря — лагерь революции и лагерь контрреволюции, лагерь пролетариата и лагерь буржуазии.

Бессознательно-доверчивое отношение масс к Временному правительству сменялось ненавистью к нему. Двоевластие подходило к концу. «Становилось ясным, что двоевластие, сложившееся после февральской революции, не может уже держаться долго, ибо ход событий требовал, чтобы власть была сосредоточена где-нибудь в одном месте: либо в стенах Временного правительства, либо в руках Советов» (**И. Сталин**).

Предательство эсеров и меньшевиков становилось все более очевидным.

Партия большевиков была единственной политической партией, авторитет которой в народных массах неуклонно возрастал. Жизнь подтверждала правильность линии большевиков, силу и жизненность большевистских лозунгов.

Пролетариат России отвечал на антинародную политику Временного правительства массовыми демонстрациями и митингами протеста. В стране широко развернулось и крестьянское движение. К революционному рабочему и крестьянскому движению присоединялась национально-освободительная борьба народов России.

Организации большевистской партии, работавшие до февральской революции нелегально в тяжелейших условиях царизма, вышли из подполья и стали развертывать открытую организационную и политическую работу. Переход организаций большевистской партии к работе в легальных условиях выявил разногласия внутри партии. Каменев и некоторые работники московской организации — Рыков, Бубнов, Ногин — заняли полуменьшевистскую позицию условной поддержки Временного правительства и политики оборонцев. Часть партийных работников колебалась, отражая свою политическую отсталость, вызванную долговременным пребыванием в тюрьмах и ссылке, оторванностью от партийных центров.

25 марта в революционную столицу вернулся из ссылки **И. В. Сталин**.

Тотчас же по приезде в Петроград товарищ **Сталин** по поручению Центрального Комитета становится во главе редакции «Правды» и совместно с Молотовым руководит деятельностью Центрального Комитета и Петроградского комитета большевиков. В «Правде» товарищ **Сталин** выступил со статьями, в которых обосновывал большевистский курс на дальнейшее развитие революции, сплачивая партию на борьбу за перерастание буржуазно-демократической революции в социалистическую. Замечательные сталинские статьи — об укреплении Советов, о необходимости вооружения рабочих, об отношении к войне, о земле — давали большевикам принципиальные руководящие указания.

После долгой вынужденной эмиграции 16 апреля 1917 года в Россию вернулся **В. И. Ленин**.

На другой же день по приезде **Ленин** выступил со своими знаменитыми Апрельскими тезисами, которые явились документом величайшей важности. Они дали партии совершенно четкую установку в отношении дальнейших перспектив революции, осветили коренные вопросы стратегии и тактики большевиков. В них конкретно, с указанием экономических и политических мероприятий, которые предстояло провести, был поставлен вопрос о перерастании буржуазно-демократической революции в социалистическую, о борьбе за победу социалистической революции. Образцом творческого подхода к марксизму явилось указание **В. И. Ленина** на республику Советов, как на наиболее целесообразную форму политической организации общества в переходный период от капитализма к социализму. По отношению к Временному правительству **Ленин** требовал полного отказа от какой бы то ни было его поддержки. Вскрывая грабительский характер империалистической войны, **Ленин** подчеркивал, что она не перестала быть грабительской и при новом, Временном правительстве.

Тогда же **Ленин** поставил вопрос о переименовании нашей партии в коммунистическую партию, ибо название «социал-демократическая» было загрязнено, опозорено оппортунистами, предателями дела рабочего класса. **Ленин** требовал также создания нового, Третьего Коммунистического Интернационала, свободного от оппортунизма, от социал-шовинизма.

24 апреля (7 мая) 1917 года в Петрограде открылась VII (Апрельская) Всероссийская конференция большевиков. 133 делегата с решающим и 18 с совещательным голосом представляли быстро растущую партию большевиков.

Впервые за все время существования партии открыто собралась конференция большевиков, которая по своему значению занимает в истории партии такое же место, как с'езд партии.

Открывая конференцию, **Ленин** в краткой речи указал, что на долю российского пролетариата выпала великая честь начать революцию, которая составляет лишь часть всемирного пролетарского движения. Владимир Ильич выступал по всем важнейшим вопросам порядка дня. В своем докладе он развивал положения, уже изложенные им в Апрельских тезисах.

Конференция обсудила и выработала линию партии по всем основным вопросам войны и революции: о текущем моменте, о войне, о Временном правительстве, о Советах, об аграрном вопросе, о национальном вопросе. Товарищ **Сталин** выступал на конференции с докладом и заключительным словом по национальному вопросу и с речью в защиту проекта ленинской резолюции о текущем моменте. **В. И. Ленин** и **И. В. Сталин** разоблачили капитулянтскую, меньшевистскую позицию Каменева и Рыкова, выступавших против социалистической революции, и оппортунистическую, антиленинскую линию Зиновьева, Бухарина, Пятакова.

В основу работы и решений конференции были положены Апрельские тезисы **Ленина**.

В своем докладе о текущем моменте **Ленин** определил обстановку, сложившуюся после февральской революции, и проанализировал новую расстановку классовых сил. **Ленин** гениально обосновал план борьбы партии за переход от буржуазно-демократической революции к революции социалистической, за переход от первого этапа революции, давшего власть буржуазии, ко второму ее этапу, который должен дать власть в руки пролетариата и беднейшего крестьянства. **Ленин** подчеркнул характерную особенность текущего момента, состоявшую в наличии двоевластия, и выдвинул в качестве ближайшей задачи лозунг: «Вся власть Советам!»

В заключительном слове по докладу о текущем моменте **Ленин** вновь подверг уничтожающей критике оппортунистическую линию, занятую Каменевым, Рыковым и их немногочисленными сторонниками по основным вопросам войны и революции. С горячей поддержкой ленинских положений выступил на конференции товарищ **Сталин**.

Доклад товарища **Сталина** по национальному вопросу явился новым вкладом в марксистско-ленинскую теорию. В своем докладе на конференции товарищ **Сталин** обосновал национальную политику большевиков, подверг критике оппортунистический лозунг «культурно-национальной автономии», выдвинутый Бундом, разоблачил оппортунистическую, антиленинскую позицию Пятакова, отрицавшего право наций на самоопределение.

Точка зрения большевиков на национальный вопрос, говорил товарищ **Сталин**, сводится к следующему:

«а) признание за народами права на отделение;

б) для народов, остающихся в пределах данного государства, — областная автономия;

в) для национальных меньшинств — особые законы, гарантирующие им свободное развитие;

г) для пролетариев всех национальностей данного государства—единый нераздельный пролетарский коллектив, единая партия».

Выдающееся теоретическое и практическое значение имеет сталинское положение о недопустимости смешивать вопрос о предоставлении угнетенным народам права на отделение с вопросом о целесообразности отделения при тех или иных условиях. Обосновывая необходимость такого разграничения, товарищ **Сталин** говорил: «Вопрос о **праве** наций на свободное отделение непозволительно смешивать с вопросом об **обязательности** отделения нации в тот или иной момент. Этот вопрос партия пролетариата должна решать в каждом отдельном случае совершенно самостоятельно, в зависимости от обстановки. Признавая за угнетенными народностями право на отделение, **право** решать свою политическую судьбу, мы не решаем тем самым вопроса о том, **должны** ли в данный момент отделиться такие-то нации от Российского государства. Я могу признать за нацией право отделиться, но это еще не значит, что я ее обязал это сделать. Народ имеет право отделиться, но он, в зависимости от условий, может и не воспользоваться этим правом. С нашей стороны остается, таким образом, свобода агитации за или против отделения, в зависимости от интересов пролетариата, от интересов пролетарской революции».

Апрельская конференция приняла резолюцию по национальному вопросу, целиком и полностью основанную на положениях товарища **Сталина**.

В. И. Ленин и **И. В. Сталин** своими трудами по национальному вопросу еще до Октябрьской революции, накануне империалистической войны, закладывали основы той великой дружбы народов, которая в наши годы превратилась в одну из основных движущих сил развития советского общества, в источник могущества Советского государства.

Серьезное внимание было уделено конференцией второму докладу **Ленина** — по аграрному вопросу. В качестве лозунгов для мобилизации трудящихся крестьян вокруг большевистской партии **Ленин** выдвинул: немедленную и полную конфискацию всех помещичьих, удельных, церковных земель; немедленный переход всех земель в руки крестьянства, организованного в Советы крестьянских депутатов; национализацию всех земель в государстве. В докладе по аграрному вопросу **Ленин** особо остановился на перспективах развития классовой борьбы в деревне, на борьбе сельскохозяйственного пролетариата против крестьянской буржуазии — кулачества.

На последнем заседании конференции состоялись выборы Центрального Комитета партии. В ЦК были избраны **В. И. Ленин, И. В. Сталин,** Я. М. Свердлов и другие.

Апрельская партийная конференция вооружила большевистскую партию четкой и ясной программой действий в один из самых ответственных периодов ее истории. На основе этой программы партия развернула свою деятельность по революционной мобилизации масс. Решения Апрельской конференции, поставившие в порядок дня борьбу за перерастание буржуазно-демократической революции в социалистическую, и позднейшие решения VI с'езда РСДРП(б), нацелившие партию на вооруженное восстание, были блестяще претворены в жизнь в октябре 1917 года.

Под руководством партии большевиков, ее гениальных вождей **Ленина** и **Сталина**, народы нашей страны первыми прорвали цепь империализма. Победа Великой Октябрьской социалистической революции открыла новую эру в истории человечества, положив начало эпохе крушения капитализма и торжества коммунизма.

С тех пор прошло 35 лет. Это был период величайших исторических событий, построения социализма в нашей стране, Великой Отечественной войны, народных революций и провозглашения в ряде стран власти народной демократии, перехода их на путь социалистического строительства. Сегодня лагерю империализма и реакции противостоит могучий лагерь демократии и социализма, лагерь борцов за мир, возглавляемый нашей социалистической державой. Ведомая гением великого зодчего коммунизма **Сталина**, она указывает всем народам путь к миру, к свободе и счастью.

Вл. ЧИАУРЕЛИ.

Сотни тысяч саженцев цитрусовых и декоративных деревьев выращивается ежегодно в Цихисдзирском государственном питомнике (Кобулетский район). На снимке: поливка в парниках сеянцев веерной пальмы.

Фото В. Бабаяна.

Соревнование овцеводов

Тысячные отары овец колхозов Ленингорского района зимуют на кизлярских пастбищах. 25 февраля здесь начался окот.

Работники овцеводческих ферм и зооветработники, прибывшие из Ленингори, помогают чабанам успешно провести окот и сохранить приплод.

Колхоз имени Кагановича селения Уканамхаре с 11.000 овцематок получил 10.275 ягнят, среди которых особенно выделяются ягнята «ксанской» группы.

От овцеводов этой артели не отстают и колхозники селения Дадианети. Здесь уже окотилось свыше 4.000 овцематок. Опытный заведующий фермой Ш. Берианидзе принимает все меры к сохранению приплода. Благодаря этому сохранено 99 процентов молодняка.

Между работниками ферм широко развернулось социалистическое соревнование.

В плодовых садах

ГОРИ. (**Наш корр.**). Плодовые сады укрупненной артели селения Мерети занимают 148 гектаров, из них 106 гектаров плодоносят. Строго соблюдая агротехнику, колхозные садоводы в течение последних 6—7 лет систематически повышают урожай яблок, груш, персиков, вишен.

Звеньевая Е. Баядзе, собравшая в 1951 году с 9 гектаров более чем по 108 центнеров плодов, обязалась довести урожайность до 180 центнеров. Тамара Гуладзе, вырастившая на 8 гектарах по 99 центнеров плодов, дала слово повысить в этом году урожайность на 75 процентов по сравнению с прошлогодней. Звеньевая Мария Горгошели взяла обязательство собрать с 3 гектаров в среднем по 175 центнеров груш, а с 3,5 гектара — по 200 центнеров яблок.

Вступив в социалистическое соревнование, колхозники широко развернули весенние работы в садах. Стволы деревьев, побелены, произведены подрезка веток, перекопка почвы.

Счет ткибульцев строителям

От нашего ткибульского корреспондента

Город Ткибули за годы советской власти неузнаваемо преобразился. На дальнейшее строительство и благоустройство города шахтеров государство выделяет огромные средства. Так, до 1955 года должны быть построены новые жилые дома общей площадью в 75.000 квадратных метров, то есть столько, сколько их построено к настоящему времени. Кроме того, предусмотрено строительство Дома культуры, дорог и других зданий и сооружений городского хозяйства.

Но огромные средства, которые отпускает государство, часто используются неумело, с большими потерями. Строительство ведется плохо и медленно. Самым главным недочетом является отсутствие генерального плана строительства и благоустройства города. Застраивается он бессистемно.

Ежегодно затрачиваются сотни тысяч рублей на строительство центральной дороги. Длина ее—всего 3-4 километра, но закончить ее так и не удается. На протяжении одного километра эта дорога настолько плоха, что проехать здесь весьма затруднительно. С 1947 года ведет отдел коммунального строительства горсовета строительство административного дома. Так же сильно затянулось—прошел уже третий срок—строительство нового железнодорожного вокзала. Таких затянувшихся строек в городе много.

Жилищное строительство в Ткибули в основном ведут управление капитального строительства треста «Ткибулуголь» и управление жилищно-коммунального строительства треста «Ткибулшахтострой». В работе их много непродуманности и несогласованности. В прошлом году, например, управление жилищно-коммунального строительства «Ткибулшахтостроя» (начальник управления тов. В. Саналзе) построило в одном из центральных мест города несколько домов сборного типа. Неизвестно, зачем нужно было строить дома такого типа в центре города и тем самым ухудшать облик этой части города!

Плохо занимаются в Ткибули садово-парковым строительством. Те сады и скверы, которые в Ткибули попытались разбить, из-за отсутствия ухода повсеместно оказались поврежденными. Погибли многие деревья, которые были посажены в «День леса». Сильно загрязняет город завод асфальтобетона. Он размещен в центре города. Фасады зданий, расположенных поблизости, покрываются копотью.

Вредной системой в строительных организациях стали крупные недоделки в домах, сдаваемых в эксплуатацию.

Управление капитального строительства треста «Ткибулуголь» еще в 1947 году начало строить 21-квартирный дом. В прошлом году он был сдан по акту под жилье. По «акту» сдан, но фактически до сих пор не закончен полностью. Еще во время передачи у него не оказалось печных труб; обнаружилось, что некачественно сооружены система канализации, водяная проводка, лестницы. Пока еще не закончены подпорная стена, благоустройство прилегающей к дому территории. И несмотря на то, что многие работы не были выполнены, дом обошелся более чем в 3 миллиона рублей, против сметной стоимости в 2 миллиона. Невзирая на то, что о крупнейших перерасходах сметной стоимости за строительство этого дома знают местные организации, никто пока не поднял голоса против разбазаривания государственных средств.

На территории шахты имени Молотова строительство ведет участок управления жилищно-коммунального строительства треста «Ткибулшахтострой», которым руководит Н. Хахулури. Здесь в январе этого года сдали под жилье дома с большими недоделками. Среди них—дом № 4. Штукатурка здесь обвалилась, стены также в плохом состоянии. А ведь строительных материалов было израсходовано больше, чем предусматривалось планом. В таком же состоянии дом № 2, который был сдан в октябре прошлого года.

Несколько лет тому назад была пущена шахта имени Молотова. Одновременно с этим строители сдали три жилых дома. В акте было отмечено, что оставшиеся «мелкие» работы строители выполнят в ближайшее время. Но вот прошло уже много лет, а недоделки в домах так и остались. Строителям «некогда» ими заниматься. «Некогда» им заниматься и выполнением работ по прокладке дорог к домам, устройству лестниц, подпорных стен, канав. Поэтому-то и получается, что почти повсюду на жилых участках города в дождливую погоду ходить становится невозможным.

Всю практику строительства в Ткибули надо коренным образом изменить. Должна быть проявлена подлинная требовательность в отношении качества работ и соблюдения сроков строительных работ. Нужно решительно бороться с малейшими проявлениями халтурного отношения к строительному делу.

З. МЕРКВИЛАДЗЕ.

Новые обязательства

В канун первомайского праздника коллектив нашей шахты подвел итоги стахановской вахты. В соревновании с ахалцихскими шахтерами мы достигли ряда успехов. Мы перевыполнили план первого квартала, а также апрельское задание.

Первенство в предмайском соревновании завоевал участок № 2, которым руководит молодой инженер тов. С. Джикия. В апреле он выполнял задания по добыче в среднем на 133 процента. Среди наших стахановцев много двухсотников.

Итоги предмайского соревнования радуют нас. Но мы отчетливо видим, что можем сделать гораздо больше, добыть значительно больше угля. Вот почему коллектив шахты единодушно решил не останавливаться на достигнутом, план 2-го квартала выполнить на 110 процентов, добиться того, чтобы на шахте не было ни одного участка, смены, бригады, не выполняющих плана.

Л. МИКЕЛАДЗЕ,
начальник шахты имени Молотова треста «Ткибулуголь».

Колхозам нужна агрономическая помощь

От нашего специального корреспондента

★

Колхозы Хашурского района в большинстве своем многоотраслевые. На земельных просторах обширной Карталинской долины колхозники выращивают зерно, сахарную свеклу, овощи, занимаются садоводством и виноградарством. Широко развито в районе животноводство.

Ведущее место в колхозном производстве занимает пшеница. Посевы ее с каждым годом расширяются. В нынешнем году эта важнейшая продовольственная культура занимает в районе свыше 10.000 гектаров.

С расширением посевов пшеницы, естественно, растет и валовой сбор зерна. Однако рост этот недостаточен.

В районе слабо ведут борьбу за повышение урожайности. Колхозы из года в год собирают урожаи зерновых ниже плановых заданий.

В прошлом году крупнейший колхоз имени Орджоникидзе получил с гектара 8,2 центнера пшеницы и 9,2 центнера кукурузы. Урожай пшеницы в ряде колхозов был еще ниже.

Одной из главных причин низких урожаев зерновых культур является недостаточная агрономическая помощь колхозам. Специалистов в районе много. Здесь работает 22 агронома, 6 из них в отделе сельского хозяйства райисполкома, 13 — в машинно-тракторных станциях, 3 — в контрольно-семенной лаборатории. Кроме того, в колхозах работают 6 агрономов и агротехников.

И все же достижения агрономической науки, передовой опыт выращивания высоких урожаев хлебов внедряются в колхозное производство медленно. Нарушаются сроки проведения агротехнических мероприятий.

Вот уже прошел апрель, пшеница поднялась, местами начинает выходит в трубку, а хашурцы все еще не закончили внесения дополнительной дозы удобрений под озимые посевы.

После дождей, прошедших здесь во второй половине апреля, быстро стали расти сорняки. Кое-где они уже поднялись выше посевов. Однако на полях не видно колхозников, занятых прополкой пшеницы: эта работа откладывается почему-то на более поздние сроки...

Все это свидетельствует о том, что среди колхозников плохо поставлена агротехническая пропаганда. Участковые и колхозные агрономы не проявляют настойчивости в борьбе за внедрение в колхозное производство передовых приемов агротехники.

В колхозе села Вале по плану надо было посеять на 10 гектарах кукурузу квадратно-гнездовым способом. Но председатель правления артели тов. Д. Гварамадзе решил не утруждать себя нововведениями. Благо нашлась и причина — нет сеялки, хотя десятки их лежат на складе Хашурского отделения сельхозснаба.

Молодой колхозный агротехник тов. В. Цзадзе мог настоять на выполнении задания. Но он предпочел примириться с пренебрежительным отношением председателя колхоза к этому новому важному делу.

Неудовлетворительно поставлено агрономическое обслуживание колхозов Хашурской и Гомской машинно-тракторными станциями. Участковые агрономы и агротехники станций не интересуются теми работами, которые выполняются без применения машин. Они мало что знают о положении дел в обслуживаемых ими колхозах.

Участковый агроном Хашурской машинно-тракторной станции тов. З. Курдадзе редко проверяет, как выполняют колхозы свои обязательства по договору с ней, как соблюдают сроки работ и правила агротехники.

Не знает, как проходят в обслуживаемых колхозах весенняя подкормка озимых, накопление местных удобрений, боронование посевов, зяби, и главный агроном Гомской машинно-тракторной станции тов. Ф. Цицкишвили.

— Узнаем под конец весеннего сева,— говорит он.

Для специалистов сельского хозяйства в районе непочатый край работы. Они могут обеспечить своевременное и высококачественное выполнение всех агротехнических мероприятий, но для этого требуется, чтобы райком партии, райисполком лучше руководили агрономами, заботились о повышении их деловой квалификации, о политическом их воспитании, поднимали авторитет агронома.

Между тем секретарь райкома тов. Д. Чрдилели и председатель райисполкома тов. С. Гелашвили мало интересуются работой специалистов сельского хозяйства.

Совещания по текущим вопросам сельскохозяйственных кампаний — это почти единственная форма работы с агрономами и агротехниками. В то же время на этих совещаниях не обсуждаются перспективные вопросы дальнейшего развития сельского хозяйства района.

В районе есть хорошие, проявляющие ценную инициативу агрономы, но опыт их плохо пропагандируется.

Осенью прошлого года колхоз села Вака засеял 260 гектаров озимой пшеницы перекрестным способом и столько же—рядовым. На каждый гектар было внесено по 5 центнеров смеси минеральных удобрений.

Весной еще не сошел с полей снег, а колхозный агротехник Г. Тепнадзе настоял, чтобы полеводческие бригады начали подкормку. В результате свыше 500 гектаров пшеницы было подкормлено по талому снегу

С удовлетворением отметили в районе успех колхоза, но этим и ограничились. Заботливый уход вакинцев за посевами не был использован в качестве примера, достойного широкого распространения.

Об усилении агрономической помощи колхозам говорилось не раз, принимались хорошие решения, но дальше бумаги дело не пошло.

Так, например, по плану предстояло посеять квадратно-гнездовым способом кукурузу на площади в 1.000 гектаров. Задание это не было выполнено. Машинно-тракторные станции не сеяли потому, что не получили машин. Но оказалось, что на 700 гектарах, которые должны были засеять ручными сеялками, также почти ничего не посеяно. В то же время из 55 сеялок, полученных Хашурским отделением сельхозснаба, колхозы взяли только 6. Остальные лежат на складе.

Важнейшим видом агрономической помощи колхозам является учеба колхозников. Между тем созданы агротехнические и зоотехнические курсы только в 10 колхозах из 50. В ряде случаев курсы распались в середине года. В группах—большой отсев слушателей.

Значительную помощь колхозам в борьбе за повышение урожайности могли бы оказать Дома сельскохозяйственной культуры. Но их в районе нет.

Усиление агрономической помощи колхозам—важнейшая задача, решить которую обязаны райком партии, райисполком. Они должны поднять авторитет агрономов, больше работать с ними, повседневно заботиться о повышении их специальных знаний, политических знаний, лучше руководить ими.

П. ШУРОВ.

Научная конференция студентов республик Закавказья

Недавно в Баку была проведена 2-я научная конференция студентов высших технических учебных заведений республик Закавказья.

В конференции приняли участие студенты Азербайджанского индустриального института, Грузинского политехнического института, Тбилисского института инженеров железнодорожного транспорта, Ереванского политехнического института и Азербайджанского политехнического института. Члены студенческих научно-технических обществ прочитали свыше 80 докладов.

С большим вниманием были прослушаны доклады студента Азербайджанского политехнического института А. Мамедова — «Торжество ленинско-сталинской национальной политики в СССР» и студента Грузинского политехнического института З. Мшвениерадзе — «Страны народной демократии на путях индустриализации».

Следует отметить также доклад «Технологический режим бурения наклонных нефтяных скважин», сделанный студентом нефтепромыслового факультета Азербайджанского индустриального института И. Бахтияровым, и содержательные работы: «Исследования искровых промежутков при малых расстояниях между электродами» — студента электротехнического факультета Ереванского политехнического института С. Басманджяна, «К вопросу скоростного шлифования» — студента механического факультета Грузинского политехнического института Г. Гугунашвили и другие.

Конференция студентов технических вузов Закавказья подытожила и обобщила ту большую работу, которую проводят студенческие научно-технические общества высших технических учебных заведений братских республик Закавказья. Она явилась яркой демонстрацией творческого содружества молодых новаторов.

Выше уровень драматургического творчества

На совещании в Союзе советских писателей Грузии

Союз советских писателей Грузии уделяет сейчас большое внимание вопросам драматургии.

Недавно в союзе было проведено совещание, посвященное состоянию и задачам грузинской драматургии.

Доклад сделал председатель секции драматургов Мих. Мревлишвили. Он подробно остановился на редакционной статье «Правды», содержащей глубокий анализ причин, которые мешают созданию полноценных пьес на современные темы.

Так называемая теория бесконфликтности драматургии, говорил докладчик, мешала развитию и грузинской драматургии. Следуя этой «теории», писатель фактически должен был отступить от реалистического изображения жизни. Рисуя, вопреки жизненной правде, людей, лишенных каких-либо недостатков, избегая темы борьбы между старым и новым, он писал надуманные пьесы, не интересные для театра, для зрителя. Перечисляя произведения грузинской драматургии, написанные за последние годы, тов. Мревлишвили подчеркнул, что успех был обеспечен лишь тем из них, в основе которых лежал глубокий, жизненный конфликт

Под влиянием теории бесконфликтной драматургии находились не только писатели, но и наш театр вместе с теми организациями, от которых зависела судьба пьесы Театральная критика также не находилась у нас на должной высоте. В рецензиях зачастую захваливались пьесы, неверно показывающие жизнь

Недавно театр имени Руставели поставил две пьесы наших ведущих драматургов—«Кузницу счастья» П. Какабадзе и «Рвали» («Сталь») И. Вакели. Обе пьесы написаны на тему о рабочем классе. Это очень ценно и важно, так как является попыткой заполнить весьма существенный пробел в нашей драматургии.

Конфликт пьесы «Рвали», интересной по своему замыслу, заключается в следующем: землю, занятую подсобным хозяйством, директор завода Зоракидзе, подстрекаемый своим заместителем Тогвите, не позволяет использовать для строительства нового цеха. Другого же подходящего участка поблизости не имеется. Спрашивается, где же возводить новый цех? Ясно, что по ходу действия пьесы директор вынужден признать свою ошибку. Но ясно и то, что ошибся и драматург, построив на такой зыбкой основе основной конфликт своего произведения.

В «Кузнице счастья» мастерски разработан диалог, есть ряд запоминающихся образов. Однако в пьесе нет сюжетного стержня, конфликта, который об'единил бы ее героев. В пьесе нет, следовательно, действия, и это убивает драматургию, охлаждает зрителей.

Как же критика отнеслась к этим пьесам? Как она помогает драматургам осознать свои ошибки, исправить их? Рецензия Дм. Джанелидзе (газета «Литература да хеловнеба») — это рецензия сплошной похвалы пьесы. Критик подробно пишет о диалогах и ничего не говорит о сюжете и конфликте. Не анализирует сюжета и композиции пьесы и критик П. Бахтуридзе (газета «Комунисти»). Положительное впечатление о пьесе он старается создать, характеризуя язык произведения и образы героев. Тов Ш. Апхандзе (газета «Заря Востока») также не указал автору на существенные недостатки его пьесы

Теория бесконфликтной драматургии — это безжизненная, мертворожденная теория, тормозившая развитие советской и, в частности, грузинской драматургии. Союз советских писателей Грузии, его секция драматургов должны в дальнейшем решительно бороться против попыток протащить эту «теорию» в том или ином ее виде. Необходимо, чтобы наша критика занялась разработкой важнейших теоретических проблем драматургии, помогла писателям создать полноценные, волнующие, захватывающие, воспитывающие зрителя пьесы

Участники прений отметили, что обсуждение новых произведений наших писателей в секциях не должно, как это нередко еще бывает, носить парадного характера. Захваливание пьес, нежелание разобраться в их серьезных недостатках, отсутствие критики и самокритики приводит некоторых драматургов в состояние творческой самоуспокоенности и, по сути дела, приносит вред как им самим, так и драматургии.

Литературные критики тов. Ш. Апхандзе и тов. П. Бахтуридзе говорили о фактах зажима критики, мешавших появлению критических рецензий на те или иные пьесы. В качестве примера приводились статьи о пьесе В Патарая «На набережной».

Тов. Апхандзе остановился на проблеме отрицательного героя в пьесе. Он говорил о том, что недопустимо, когда положительный герой изображается бледнее, не так полно и выпукло, как герой отрицательный. Встречается и другая крайность—примитивное, схематичное изображение отрицательного героя. Зрителю в этом случае с самого начала становятся известными все «злодейские» планы такого действующего лица: ему кажется странным, что об этом не догадываются герои пьесы.

— Причина отставания грузинской драматургии, — подчеркнул тов. Ш. Буачидзе, — заключается и в том, что секция драматургов, театры, Управление по делам искусств ослабили свои требования к драматургам. Критика и самокритика здесь развиты слабо, пьесы зачастую захваливаются. Показателен пример с пьесой «Кузница счастья». Критики ее расхвалили, а зрители держатся иного мнения.

Директор Театрального института тов. М Квеселава говорил о творческом прорыве, в котором из-за отсутствия полноценных сценариев находится Тбилисская киностудия. Несколько лет она работала над неоправдавшей ожидания зрителей картиной «Покорители вершин». Он говорил о необходимости найти новые формы воспитания молодых драматургов, о том, что пора уже покончить с рецензиями, рекламирующими слабые пьесы, спектакли, кинокартины, и всерьез взяться за разработку теоретических проблем драматургии.

Вопрос о конфликте жизненном, реальном и конфликте надуманном, искусственном затронул режиссер тов. Г. Сулиашвили.

— Хорошая пьеса, хорошая роль — это праздник для актера,—сказала народная артистка СССР Верико Анджапаридзе.— Между тем нам нередко приходится ставить слабые пьесы, герои которых мало чем отличаются друг от друга. Схематичность этих пьес мешает творческому росту актеров, ибо только полноценный материал дает возможность создавать художественно-правдивые, волнующие зрителя образы. Грузинские драматурги в большом долгу перед жизнью, перед искусством. Они в долгу и перед советской женщиной, которая прославлена своими замечательными делами, но забыта драматургами.

Есть у нас и другие претензии к драматургам. Терпимо ли то, что в театр приносят пьесы, на исправление которых уходит масса времени? Причина появления таких пьес кроется в том, что есть еще люди, которые писание пьес считают легким и выгодным делом. Они плохо знают жизнь, но очень хорошо разбираются в своих личных интересах, стремясь навязать театру скороспелые плоды своего труда.

Драматург тов. В. Патарая отметил недостатки театральных рецензий, критиковал критика тов. П. Бахтуридзе за беспринципность в оценке пьес.

Состоянию грузинской драматургии послевоенного периода посвятил свое выступление тов. Б. Жгенти. Проанализировав ряд пьес, отметив их достоинства и недостатки, он подчеркнул, что в отставании драматургии виновны как те организации, на которые было возложено руководство этим делом, так и сами писатели, которые еще недостаточно знают и изучают жизнь, и даже то, что правильно подметили и оценили, не всегда умеют отобразить художественно-правдиво.

— Отставание грузинской драматургии это факт, который не может не волновать и писателей, и театральных работников, — сказал, подводя итоги совещания, ответственный секретарь правления Союза советских писателей Грузии тов. С. Чилая. Драматургия — это труднейший жанр. И для того, чтобы двинуть его вперед, писателям необходимо глубже изучать жизнь, рождающую изо дня в день новые конфликты. Большая роль в этом деле должна принадлежать правильной, принципиальной, большевистской критике, невзирая ни на громкие имена, ни на приятельские отношения.

В прениях выступили тт. С. Церава, А. Васадзе, Г. Бухникашвили, С. Мтварадзе, Ш. Нарсия, Д. Джанелидзе, А. Гацерелия, В. Каладзе, Е. Квирквелия, И. Вакели, Н. Урушадзе, Г. Шатберашвили.

В мае текущего года исполняется 20 лет со дня открытия Сухумского техникума субтропических культур имени Л. П. Берия. На снимке: студентки III курса субтропического отделения на занятиях. На переднем плане (слева направо): отличницы учебы комсомолки Е. Чачанидзе и Ж. Мумладзе.

Фото П. Луценко.

На колхозных рынках

Рейд бригады „Зари Востока"

Колхозные рынки занимают важное место в снабжении населения города продовольствием В первом квартале нынешнего года только на одном рынке Сталинского района было продано 5.394 тонны разных сельскохозяйственных продуктов.

Рыночное хозяйство Тбилиси непрерывно расширяется. Недавно был сдан в эксплуатацию второй этаж благоустроенного здания крытого рынка Кировского района.

Однако организация торговли на рынках, обслуживание потребителей оставляют желать много лучшего. Пользуясь халатностью, а в ряде случаев и прямым попустительством со стороны администрации, на рынках подвизаются различные «посредники», барышники, спекулянты. Правила торговли нарушаются.

Об этом сообщают в своих письмах читатели нашей газеты.

На днях бригада «Зари Востока» побывала на крупнейших рынках города. Как показала проверка, факты, приведенные в письмах читателей, подтверждаются.

Некий И. Надирадзе, проживающий по Мушкарской улице, № 28, торговал на крытом рынке Сталинского района яблоками, доставленными из колхоза имени Берия села Авневи Знаурского района. Какое отношение имеет Надирадзе к колхозу? Никакого. Оказывается, представитель колхоза Давитадзе, которому правление поручило продать яблоки, передоверил «хлопотливое» дело услужливому посреднику.

Пронырливый делец развил усиленную коммерческую деятельность. Несмотря на то, что яблоки были трех сортов, все они продавались по одной и той же цене, как первый сорт.

На крытом рынке Кировского района торговал сыром некий З. Цискаришвили, между тем, удостоверение было выдано Земо-Алванским сельсоветом Ахметского района на имя Кизилашвили.

Грубо нарушал цены, указанные в фактуре, представитель колхоза селения Громи Сталинирского района А. Кудзиев, доставивший на рынок Сталинского района более полуторы тонны яблок. Хотя яблоки были двух сортов, Кудзиев продавал и те и другие по одной цене.

С подобным нарушением правил рыночной торговли мы встретились и на рынке Орджоникидзевского района (директор тов. В. Габарашвили). Здесь некий М. Баранчуков продавал колхозный сыр по цене более высокой, чем было указано в фактуре.

Эти махинации стали возможными вследствие того, что рыночная администрация невнимательно следит за соблюдением правил торговли. Известно, что на продуктах колхозного производства, продаваемых на рынке по удостоверениям правлений отдельными членами колхозов, должны быть выставлены ярлыки с ценами, взятыми из фактуры. Но на рынках цены на продукты, как правило, большей частью не выставляются, а администрация рынков не обращает на это внимания.

Еще более серьезные нарушения правил торговли допускаются не отдельными работниками рынков, при продаже продуктов. На крытом рынке Сталинского района (директор тов. Джанашвили) некий Ф. Ташков продавал ветчину, не освидетельствованную врачом. Как оказалось, на это он получил «согласие» сборщика Д. Кобахидзе. Жительница гор. Махарадзе А. Доборджгинидзе продавала сало, не проверенное мясоконтрольной станцией.

Следует отметить, что врачи и их помощники, обслуживающие рынки, большей частью сидят в своих кабинетах и лабораториях. Они очень плохо следят за тем, что делается на рынке.

Несколько слов об обслуживании колхозников, торгующих на рынках. Многим из них, вопреки правилам, не выдаются халаты, фартуки, нарукавники и белые колпаки. В ряде случаев сборщики взимают с колхозников за обслуживание значительно больше положенной платы.

Кстати сказать, подобные факты были выявлены в начале апреля и отделом торговли исполкома Тбилисского городского Совета. В ответе на одно из писем наших читателей отдел торговли сообщил: «На рынках все еще имеют место взимание платы за услуги от торгующих без фактического оказания услуги, выдача весов и другого инвентаря торгующим по просроченным и чужим справкам, допуск к торговле лиц, не имеющих документов».

Этот ответ так и остался канцелярской отпиской. Сам исполком не предпринимает мер, чтобы навести на рынках полный порядок.

О серьезных недостатках в работе рынков давно и хорошо известно городскому управлению колхозными рынками (начальник тов. Л. Майсурадзе). Однако управление плохо занимается вопросами рыночной торговли. В его работе не чувствуется живого интереса к этому важному делу. Оно примиренчески относится к фактам нарушения правил торговли на рынках, не наказывает строго нарушителей, не всегда проверяет выполнение собственных решений и решений вышестоящих органов, касающихся рынков.

Отделы торговли исполкомов районных Советов также плохо контролируют работу рынков, хотя это является их прямым делом.

Правильная организация торговли на рынках, образцовое обслуживание потребителей являются делом большой важности, требующим повседневного заботливого внимания городского управления рынками, районных отделов торговли и исполкома Тбилисского городского Совета.

Л. ДЖАНАШИЯ, инспектор отдела торговли исполкома Тбилисского городского Совета; И. БЕНЕЦКАЯ, Л. МАНЮКОВ.

В городах и селах Грузии

БИБЛИОТЕКИ, КЛУБЫ, ЧИТАЛЬНИ

КУТАИСИ. **(Наш корр.).** С каждым годом в районе ширится сеть культурно-просветительных учреждений. В селениях Квитири, Чогнари и Кведа Симонети открылись новые клубы В настоящее время в районе работают 11 сельских клубов, 4 библиотеки, 9 читален, районные Дом культуры и библиотеки.

БРИГАДЫ-МИЛЛИОНЕРЫ

МАХАРАДЗЕ. **(Наш корр.).** В колхозах района немало бригад, денежный доход которых составляет миллион и более рублей.

Прошлогодний доход бригады А. Меквабишвили из колхоза имени **Сталина** селения Джумати составил 1.436 000 рублей.

Много бригад-миллионеров в Натанебском колхозе имени Берия Здесь бригада Героя Социалистического Труда В. Бабилодзе получила в прошлом году более 1.700.000 рублей.

Всего в Махарадзевском районе 13 бригад-миллионеров.

ДОМА ДЛЯ РАБОЧИХ

СИГНАХИ. **(Наш корр.).** 12 двухэтажных и одноэтажных жилых домов для рабочих строится в Хирсинском виноградарском совхозе имени Л. П. Берия. На строительство этих домов ассигновано 600.000 рублей.

Недавно 16 семей рабочих получили квартиры в новых домах.

ВСТРЕЧА БОКСЕРОВ ПОТИ—РУСТАВИ

ПОТИ. **(Наш корр.).** Здесь состоялась встреча по боксу между командами Поти и Рустави. Хорошую технику ведения боя и ловкость продемонстрировали потийские боксеры Д. Глонти (наилегчайший вес), Д. Джоджуа (средний вес), руставский спортсмен М. Степанов (средний вес).

Результат встречи 7:3 в пользу потийской команды.

НОВЫЕ СПЕКТАКЛИ

Тбилисский театр оперы и балета имени З. Палиашвили показал новый спектакль—оперу «Черевички» П. Чайковского в постановке заслуженного деятеля искусств М. Квалиашвили. Дирижер — заслуженный деятель искусств О. Димитриади, художественное оформление заслуженного деятеля искусств К. Кукуладзе.

В первом спектакле приняли участие народные артисты Грузинской ССР Н. Белакнели (Вакула) и Н. Цомая (Солоха), заслуженные артисты Г. Шмальцель (Оксана), Г. Григорашвили (пан голова), В. Шапошников (Чуб), артисты Г. Кипиани (бес), Г. Торонджадзе (Панас), Ш. Вашаломидзе (дьяк), Ш. Кикнадзе (светлейший), Р. Геловани (царица).

* * *

На днях театр имени А. С. Грибоедова показал восьмую премьеру нынешнего сезона — пьесу белорусского драматурга К. Крапивы «Поют жаворонки». Постановка спектакля—главного режиссера театра, народного артиста Грузинской ССР А. Такайшвили и художницы Е. Донцовой.

Роли исполняют: заслуженные артистки Грузинской ССР В. Захарова, А. Смирнова и Н. Сперанская, артистки Н. Бурмистрова, Н. Егорова, Л. Ермоленко, А. Лавдовская, народный артист Грузинской ССР А. Загорский, заслуженный артист Грузинской ССР К. Добжинский, заслуженный артист Украинской ССР Д. Славин, артисты Н. Жаворонков, К. Забелин, Л. Малов, Б. Полтавцев, Н. Троянов и А. Шмелев.

ПИСЬМА ЧИТАТЕЛЕЙ

О чистоте улиц

Большая часть центральных улиц Тбилиси покрыта асфальтом, устроены приемники ливневых вод, озеленены улицы. С первого взгляда и уборка, и поливка улиц идет хорошо, но в то же время на тротуарах, на проезжей части улиц все еще грязно. В ветренную погоду пыль засыпает глаза.

В чем же дело?

Очистка улиц производится поверхностно. Даже у зданий на проспекте Руставели подолгу задерживается пыль. Дворники на это не обращают внимания и работают так, чтобы лишь убрать сор, который бросается в глаза. Сор, забившийся в уголках, во время дождя расслаивается на тротуаре и остается в виде пыли.

Вторая причина заключается в том, что во время дождя с возвышенных мест (примерно с улицы Чавчавадзе) на проспект Руставели или на другие улицы, устремляются потоки дождевой воды с грязью, которая, высыхая, превращается в пыль.

Третья причина состоит в том, что мойщики улиц не промывают их как следует. Остается грязь. Высыхая, она становится пылью.

Четвертая причина — это то, что деревья, высаженные вдоль тротуаров, надо окапывать и поливать. Лунки деревьев нередко уравнены с поверхностью тротуара и он покрывается водой с земляным раствором, который после высыхания также остается в виде пыли.

Пятая причина та, что, когда садовники поливают газоны, оттуда осыпается грязь, и грязная вода переливается как на тротуары, так и на проезжую часть улицы. В итоге и эта грязь, просохнув, тоже становится пылью.

Наконец, шестой причиной является то, что различные тресты и строительные конторы городского хозяйства, раскапывая улицы и вскрывая асфальтовый покров, надолго задерживают эти работы. Во время дождя или полива грязь наслаивается на тротуарах и после высыхания превращается в пыль.

Необходимо упорядочить это дело и добиться того, чтобы улицы Тбилиси были чистыми.

А. ОКРОАШВИЛИ.

Не используются богатые возможности

Болнисский райпромкомбинат отдела местной промышленности об'единяет ряд производств — черепичное и деревообрабатывающее, мельничное хозяйство и другие. В этом году создается механизированное производство по сушке фруктов и завод минеральных вод.

Комбинат имеет все возможности работать хорошо, но из-за слабого руководства эти возможности не используются.

Деревообрабатывающее производство загружено только на 30—40 процентов; простаивают ценнейшие станки. И не случайно, что не выполнен квартальный план выпуска мебели. Не лучше обстоит дело и с выпуском колес. Сбыт их организован плохо, на складе скопилось 328 колес, и дальнейшее производство их приостановлено.

Из-за того, что комбинат имеет сверхнормативные остатки, возникли финансовые затруднения. Вопросы сбыта мало беспокоят и руководителей исполкома районного Совета. Комбинат плохо также снабжается сырьем

Отдел местной промышленности Тбилисского облисполкома должен всерьез заинтересоваться работой Болнисского райпромкомбината.

Инженер А. САРКИСОВ.

Короткие сигналы

● В магазинах Тбилиси предохранительные пробки продаются только одного размера, и они часто не совпадают с гнездами предохранительных коробок. На днях я обошел с десяток магазинов, торгующих электроизделиями, и нигде не мог найти подходящих предохранителей. Невозможно также найти лампочек малого напряжения к радиоприемнику «Рекорд».

Торгующим организациям,—пишет читатель **Н. Лисовский,** — надо больше заботиться о нуждах потребителей электроэнергии и владельцев радиоприемников.

В парке Кировского района

С наступлением теплых дней открылся летний кинотеатр в парке Кировского района. Он привлекает многочисленных зрителей. Однако Центральный Дом культуры, открыв раньше обычного кинотеатр, не позаботился создать в нем условия для культурного обслуживания зрителей. Помещение кинотеатра не благоустроено. Одна из стен его пришла в полную ветхость. Места в зрительном зале не нумерованы. При входе контролеры отбирают у зрителей билеты.

В парке не заметно подготовки к лету. Газоны не огорожены, скамеек мало, единственный питьевой фонтанчик бездействует. В парке следует открыть киоск для продажи прохладительных напитков и закусок, установить газетную витрину.

С. ТУМАНЯН.

По материалам „Зари Востока"

Н. Ганджумов писал нам о том, что в четырехэтажном здании Тбилисского облисполкома нет общего указателя отделов и управлений исполкома.

Заведующий общим отделом исполкома тов. В. Хетачишвили сообщил, что на днях такой указатель будет вывешен.

* * *

П. Дубовец написал в редакцию о том, что комендант общежития Цихисдзирского совхоза «Лиммантреста» Г. Чепко грубо обращается с рабочими. В письме также говорилось о незаконных действиях заместителя бухгалтера совхоза Л. Заруцкого.

Кобулетский райком КП(б) Грузии сообщил, что приведенные в письме факты подтвердились. Вопрос обсуждался на бюро райкома. Директору совхоза предложено снять с работы коменданта Чепко, а на Заруцкого наложить дисциплинарное взыскание.

Критика и библиография

Плоды безответственности

Издательство Грузинского сельскохозяйственного института выпустило в прошлом году курс «Технология субтропических технических культур», предназначенный для студентов высших учебных заведений. Авторы книги—декан технологического факультета института Х. Шаламберидзе и доцент К. Кизирия, редактор И. Хочолава.

Уже беглый просмотр этой книги убеждает, что авторы явно не справились с задачей дать студентам фундаментальный научный труд.

Учебник состоит из двух частей—«Технология первичной переработки волокнистых культур» и «Технология масличных культур».

Если в отдельных главах первой части книги и говорится о субтропических культурах, то вторая часть представляет собой курс технологии растительных масел, содержащий к тому же многочисленные ошибки. Авторы умудрились отнести к субтропическим культурам подсолнечник, хлопок, лен, сою и даже пшеницу!

Отметив, таким образом, несоответствие между заголовком и содержанием книги, перейдем непосредственно к ее содержанию.

В конце книги, как это и подобает столь солидному по об'ему труду, претендующему к тому же на научность, авторы приложили список использованной ими литературы, включающий 98 названий.

В этом списке мы находим труд Миронова «Техника мочки новых лубяных растений на заводах», выпущенный в 1939 году. У Миронова есть и другая книга, называющаяся «Биологическая мочка новых лубяных культур», вышедшая в 1940 году. В списке эта книга отсутствует. Это сделано неспроста, именно из нее Х. Шаламберидзе и К. Кизирия списали без ссылки на источник буквально десятки страниц.

Так, например, на 26 странице книги Миронова читаем:

«Физическая фаза. После заливки стеблей водой начинается их намокание и набухание, вследствие чего воздух, находящийся в стеблях, вытесняется водой и выходит на ее поверхность в виде пузырьков».

У Шаламберидзе и Кизирия мы находим этот отрывок на 157 странице:

„ლბობის ფიზიკური სტადია. მას შემდეგ რაც ღეროს წყალს დაასხამენ, ხდება ღეროს გაღღენთა, რის გამოც ღეროებში მყოფი ჰაერი გამოიდევნება წყლით და ბუშტების სახით ამოვა სითხის ზედაპირზე".

Возьмем теперь 158 страницу учебника Шаламберидзе и Кизирия, где начинается раздел «Предварительная биологическая стадия». На 27 странице книги Миронова тот же самый раздел озаглавлен — «Предварительная биологическая фаза». Сопоставим тексты обеих книг:

„ლბობის ფიზიკურ სტადიასთან თითქმის ერთდროულად იწყება ლბობის წინასწარი ბიოლოგიური სტადია"

«Почти одновременно с физической фазой мочки начинается вторая предварительная биологическая фаза».

„როგორც აღვნიშნეთ, სითხეში გადადის სხვადასხვა ნივთიერება, ზოგიერთი მთვანი, ორგანიული და მინერალური ნივთიერებაა (შაქრები, აზოტოვანი ნივთიერებანი), საუკეთესო საკვები არეა ბაქტერიების განვითარებისთვის"

«Как уже отмечалось выше, при экстракции в жидкость переходят органические и минеральные вещества, среди которых сахара и азотистые вещества являются прекрасной питательной средой для развития микроорганизмов».

„ამ სტადიის მიმდინარეობა გარეგნულად შემდეგი ნიშნებით ხასიათდება"

«По внешнему виду прохождение этой фазы мочки характеризуется следующими признаками».

„ლბობის დაწყებიდან 4—10 საათის შემდეგ წყლის ტემპერატურის მიხედვით, მის ზედაპირზე ჩნდება მოთეთრო ქაფი, რომელიც საკმარისად სწრაფად ვრცელდება სითხის მთელ ზედაპირზე" და ა. შ.

«Часа через 4—10 от начала мочки, в зависимости от температуры жидкости, на ее поверхности появляется от выделения газов беловатая пена, которая довольно быстро распространяется по всей поверхности» и т. д.

Следует заметить, что книга Миронова не пользовалась преимущественным вниманием авторов книги «Технология субтропических технических культур». Многие страницы дословно списаны авторами из книг Прохорова и Игумнова «Общая технология льна» (1948 г.), Моторина «Химическая технология волокнистых веществ» (1939 г.), Голдовского «Физико-химические и био-химические основы производства растительных масел» (1937 г.), Ждан-Пушкина «Производство растительных масел» (1940 г.), Иванова «Химия жиров» и других. Из книги Моторина списаны главы «Красящее вещество», «Гемицеллюлозы».

В книге множество ошибок, весьма серьезного характера.

На 244 странице авторы утверждают, будто при умеренной работе взрослому человеку необходимо в сутки белка — 80 граммов, углеводов — 50 граммов и жиров — 40 граммов.

Получается, таким образом, что человек, который выпьет два или три стакана сладкого чая, не нуждается более ни в хлебе, ни в каких-либо других продуктах. Не ясно ли, что подобное утверждение не соответствует действительности и целиком является плодом небрежности или невежества составителей книги.

Авторы пишут, что глицерин в промышленном масштабе вырабатывается исключительно из жиров. В действительности же еще во время первой мировой войны тысячи тонн глицерина—этого важнейшего стратегического сырья — были получены синтетическим путем. «Абсолютная вязкость (вещества), — утверждают авторы на 282 странице, — это —работа». Между тем, вязкость — это свойство вещества оказывать сопротивление взаимному перемещению их молекул (внутреннее трение). При об'яснении свойства вязкости нельзя упускать из виду температурный фактор, в сильной степени влияющий, как известно, на величину вязкости. Отсюда, данное авторами определение относительной вязкости неверно, т. к. всем известно, что относительная вязкость, или удельная вязкость, есть вязкость жидкости, отнесенная к абсолютной (динамической) вязкости воды при определенной температуре.

В книге опущено почему-то понятие о кинематической вязкости вещества. Студенту, прочитавшему этот раздел книги, будет известно о существовании лишь двух видов вязкости вместо трех.

Авторы обходят молчанием температурный фактор при об'яснении сущности коэфициента преломления жиров.

«Площадь для хранения семян,—читаем мы на странице 316,—должна иметь длину и ширину 20 м.×40 м., а высоту 0,4—0,5 м.». Площадь, как известно, высоты не имеет. Но если даже слово «площадь» употреблено ошибочно вместо слова «помещение», то следует напомнить авторам, что помещения для хранения семян бывают намного выше.

Неверно показана размерность теплоемкости вещества. Если верить авторам, теплоемкость жиров равна 0,44—0,48 кал. кг. 20° С, а не 0.44—0,48 кал. кг. 1° С.

Фильтрующую поверхность они измеряют кубическими метрами вместо квадратных. Транспортер производительностью в 100 тонн в час за 13—15 минут может разгрузить, по их мнению, не 21—25, а 12 тонн маслосемян. Авторы сообщают о существовании протеинов белковых веществ, хотя известно, что белковые вещества и протеины это одно и то же.

Полный анабиоз маслосемян происходит при сушке их до 0,5—3 процентов влажности, а не при 0,3—0,5 процента, как утверждают авторы.

Х. Шаламберидзе и К. Кизирия убеждают читателя, что микробы вызывают разложение жира на жирную кислоту и глицерин (надо: жирные кислоты и глицерин), допускают ошибки при об'яснении и расчетах удельных расходов тепла для сушки семян, в описании различных фракций органических растворителей, прессования мятни, неверно толкуют, в чем состоит принцип применения поваренной соли в отстойниках жира.

Правильно пересказав те места книги, где говорится о температурном режиме сушки, охлаждениях и хранении маслосемян, авторы не внесли необходимых на этот раз изменений или дополнений, не учли температурных условий Грузии, где в основном и придется вести практическую работу будущим инженерам.

В условиях РСФСР сушка на 10—12 градусов выше температуры окружающего воздуха приемлема. Но в условиях Грузинской ССР, где температура окружающего воздуха в летние месяцы может быть 25—30 градусов и выше, это равнозначно совету хранить маслосемена при температуре 35—42 градуса, что явно опасно и недопустимо.

Книга пестрит и другими ошибками, говорить о которых не позволяет размер газетной статьи.

Вызывает недоумение, почему дирекция института дала весьма положительный отзыв об этой книге.

Леонид ВАДАЧКОРИЯ.

Письмо Жолио-Кюри Остину

ПАРИЖ, 6 мая. (ТАСС). Газета «Се суар» опубликовала ответ Фредерика Жолио-Кюри на письмо постоянного представителя США в Совете Безопасности Остина от 3 апреля, содержащее клеветнические выпады по адресу Жолио-Кюри и утверждения, что у Жолио-Кюри отсутствует будто бы «беспристрастность» в вопросах, связанных с бактериологической войной, осуществляемой американскими агрессорами в Корее и Китае.

«ПАРИЖ, 3 мая 1952 года.

Г-ну Уоррену Остину, 2 парк Авеню, Нью-Йорк, США.

Г-н Остин, я получил Ваше письмо от 3 апреля после того, как узнал о нем из печати и ежедневного бюллетеня информационной службы США. Я считал нужным обладать подлинным и полным текстом прежде, чем Вам ответить.

Не без здравого размышления я обратился с призывом, на который Вы отвечаете своим письмом.

Те, — пишет Жолио-Кюри, — кому не известны огромные усилия, предпринимаемые в вашей стране свыше 10 лет для развития бактериологического оружия, те, кому было бы не известно о тесном сотрудничестве между вашими специалистами и опытными японскими специалистами в области бактериологической войны, те, кто могли бы забыть Хиросиму и Нагасаки, те, кто не знали бы средств уничтожения, таких, как напалм, которые используются американскими армиями в Корее, могли бы считать немыслимым, чтобы люди прибегли к этому новому извращению науки, чем является бактериологическая война.

Но Вы, г-н Уоррен Остин, прекрасно осведомлены о всех этих фактах, и Вам известно о неоднократных угрозах — в заявлениях людей, ответственных за вашу политику, и в вашей печати, — применить самые ужасные и самые фантастические виды оружия, способные даже уничтожить всякую жизнь на нашей планете.

Применение бактериологического оружия в Корее и Китае является первым выполнением этих угроз. Президент Китайской Академии наук, мой коллега Го Мо-жо, и китайские ученые (многие из которых получили высшее образование в США, Великобритании и во Франции), сообщившие мне протоколы, содержащие констатацию фактов и анализы, сделанные в Корее и в Китае, являются учеными, которых я очень уважаю и профессиональные и моральные качества которых не могут быть поставлены под сомнение. Факты, которые они констатировали и передали мне, свидетельствуют о том, что бактериологическая война уже ведется.

Ваше правительство, категорически опровергнув применение бактериологического оружия, предложило поручить Международному комитету Красного креста произвести расследование (резолюция 5-я, принятая на 12-й международной конференции Красного креста в Женеве, текст которой приводится ниже, не дает полномочий этой организации производить расследования действий преступного характера. «В случае, если Женевский протокол от 17 июня 1925 года был бы нарушен, долг Красного креста изыскать еще в мирное время и в сотрудничестве с гражданскими и военными властями способы защитить и оказать помощь своему персоналу, воюющим армиям и особенно гражданскому населению против посягательств химической войны. Международному комитету поручается быть в курсе реализации этой программы и установить связь с национальными обществами по этому вопросу. Как общее правило, моральная борьба и пропаганда против применения боевых отравляющих веществ и против бактериологической войны, а также научная и техническая подготовка лучших предохранительных средств и терапии в связи с этими методами войны должны стоять на первом месте в деятельности Международного Красного креста и национальных обществ»).

Вы очень хорошо знаете и, конечно, это известно вашему правительству, что этот комитет специально не уполномочен своим статутом производить подобные расследования. Можно полагать, что это является причиной, в силу которой он не счел своим долгом во время последней войны разоблачать нацистские концентрационные лагери, о которых ему было известно, и средства уничтожения, которые там применялись.

Корейцы и китайцы по причинам, судить о которых вправе только они сами, еще прежде чем встал вопрос о бактериологической войне, отказались допустить представителей Международного Красного креста на свою территорию. Следовательно, ясно, что правительство США обратилось к Международному комитету Красного креста с уверенностью, что его предложение не могло быть принято корейцами и китайцами.

В противоположность этому правительство Китайской Народной Республики предложило создать международную комиссию, компетентность и беспристрастность которой должны быть неоспоримы, которая поможет собрать все факты и все доказательства. Эта комиссия в составе авторитетных представителей ученых, юристов и священнослужителей скоро будет создана. Она отправится на место и соберет там все факты.

Не зная членов этой комиссии, Вы сочли своим долгом наградить их оскорбительными эпитетами. Такие аргументы, без сомнения, способны заставить отступить слабых, но они никогда не помешают честным и мужественным людям добиться того, чтобы правда восторжествовала.

Мне уже известна статья из газеты «Нью-Йорк таймс», копию которой Вы мне направили. Эксперты, с которыми консультировалась газета «Нью-Йорк таймс», подвергли критике некоторое число фотографий, появившихся в пекинской газете. Эти критические замечания по поводу документов, воспроизведенных в газетах, могли бы сами, в свою очередь, стать об'ектом критики со стороны не менее компетентных экспертов. И, кроме того, эксперты должны были бы, прежде чем сделать выводы из своей критики, принять во внимание, что в течение десяти лет под покровом «секретного занавеса, превосходящего тот, которым окружена подготовка атомной бомбы» (газета «Нью-Йорк геральд трибюн» от 1 декабря 1947 года), многочисленные видные ученые, получающие значительные средства, конечно, достигли новых результатов.

Вы сами прекрасно осведомлены о значительных усилиях, предпринятых в вашей стране в целях подготовки бактериологической войны, о чем могут свидетельствовать доклады Дж. У. Мерка, статья Розбери и Кэбэта, книга «Мир или чума» Розбери и многочисленные заявления ответственных деятелей Соединенных Штатов. Вы, конечно, помните, кроме того, доклад американской «Миссии альсос», в котором физик Гоудсмит указывает, что знаменитый немецкий специалист в области ядерной физики Гейзенберг отказывался верить в существование атомной бомбы даже на следующий день после ее взрыва в Хиросима.

В той же статье газеты «Нью-Йорк таймс», которую Вы мне направили, «представитель Пентагона» претендует на то, что он разоблачает лживость китайских обвинений, утверждая, что бактериологические бомбы «являются лишь контейнерами, предназначенными для распространения листовок, и что теоретически они даже не могут быть приспособлены для бактериологической войны». (Газета «Нью-Йорк таймс» от 3 апреля 1952 года) Кроме того, согласно газете «Нью-Йорк геральд трибюн» от 6 апреля, «председатель подкомиссии комиссии палаты представителей по ассигнованиям Роберт Сайкс после заслушивания при закрытых дверях показаний по этим вопросам военного характера заявил, что бактериологическая война, применяемая в качестве репрессалий «не предполагает использования какого-либо сложного сверхоружия». Средства для распространения микробов на территории врага, сказал он, просты и требуют оборудования такого типа, которым вооруженные силы в настоящее время уже достаточно хорошо обеспечены, как, например, контейнеры, используемые для разбрасывания пропагандистских листовок».

Мне было бы легко иронизировать над заявлением этого представителя о том, что стеклянная трубка, содержащая бактерии и перевозимая на самолете, взорвалась бы в результате давления. Всего этого, г-н Уоррен Остин, недостаточно для того, чтобы успокоить тревогу тех, кто спрашивает, не привлекли ли их к большому преступлению, а также беспокойство американских граждан и граждан союзных Соединенным Штатам держав, которые задаются вопросом по поводу крестового похода, в который желает втянуть их ваша страна, крестового похода, против которого выступил несколько дней тому назад ваш британский коллега сэр Гледуин Джебб.

Прежде чем закончить, я хотел бы Вам, сказать, что я был поражен сознательно оскорбительным тоном Вашего письма. Вы обвиняете меня в том, что я проституирую науку, потому что я выступаю против преступного использования открытий великого Пастера и потому, что я взываю к общественному мнению, чтобы помешать продолжению бактериологической войны. По моему мнению, науку проституируют те, кто постарался открыть атомную эру уничтожением 200 тысяч человек гражданского населения в Хиросима и Нагасаки.

Вы хорошо знаете, что американские ученые в конце своих научных и технических усилий тщетно заклинали американских ответственных политических деятелей не использовать две единственные атомные бомбы, имевшиеся в то время. Однако эти бомбы были сброшены, прежде чем Япония ответила на Потсдамский ультиматум, и, как указывало Управление по изучению результатов стратегических бомбардировок, об'екты были избраны «в силу концентрации там деятельности и населения». Уничтожения Хиросимы и 100 тысяч гражданского населения было недостаточно, и через несколько дней потребовалось повторить это в Нагасаки. Прочтите же вновь, г-н Уоррен Остин, доклад комитета Джеймса Фрэнка, адресованный военному министру 11 июня 1945 года, то есть до взрыва бомбы в Хиросима («Минитс ту миднайт», опубликованный в «Бюллетене ученых-атомников», Чикаго, стр. 15): «Если бы Соединенные Штаты первыми использовали против людей это новое средство слепого уничтожения, они потеряли бы поддержку мирового общественного мнения, ускорили бы гонку вооружений и подорвали бы возможность добиться международного соглашения о будущем контроле над подобным оружием».

С тех пор Вы не соглашаетесь с об'явлением вне закона атомного оружия. В отношении бактериологического оружия уже существует международное соглашение: Женевский протокол от 17 июня 1925 года. Но среди всех великих держав его не ратифицировали только две страны: Япония и Соединенные Штаты. Что касается вашей страны, то 8 апреля 1947 года президент Трумэн, в распоряжении которого имелись результаты секретных исследований в США, из'ял из повестки дня конгресса вопрос о ратификации этого соглашения.

Когда вопрос о бактериологической войне поставлен в Организации Об'единенных Наций, не чувствуете ли Вы себя стесненным, г-н Уоррен Остин, будучи представителем единственной страны, которая сохранила за собой легальное право использовать подобное оружие? Нельзя считать дозволенным стремление массами истреблять корейцев и китайцев с помощью напалма и бактерий потому, что они избрали иной режим по сравнению с тем, который принят в вашей стране, и потому, что у них не белая кожа. В 1903 году в Стокгольме Пьер Кюри выражал беспокойство по поводу «ужасных средств разрушения, находящихся в руках крупных преступников, которые вовлекают народы на путь войны». Я часто размышлял над этим предупреждением того, кто совместно с Баккерелем и Марией Кюри подарил миру радиоактивность. Именно потому, что я знаю все, что может принести миру наука, я буду продолжать свои усилия, чтобы она служила счастью людей независимо от того, являются ли они белыми, черными или желтыми, а не их истреблению во имя какой-то божественной миссии».

Разложение государственного аппарата США

НЬЮ-ЙОРК, 5 мая. (ТАСС). Новый скандал, в котором замешаны члены государственного аппарата, вынудил уйти в отставку директора отдела хлопка министерства земледелия Уокера Злоупотребления были раскрыты, в частности, в результате стремления сенаторов-республиканцев нажить политический капитал перед предстоящими президентскими выборами.

В настоящее время сенатская комиссия по вопросам сельского хозяйства и лесоводства занимается расследованием обвинений во взяточничестве и в различных злоупотреблениях, совершавшихся в министерстве земледелия под крылышком министра земледелия Брэннена.

За единую, независимую, демократическую и миролюбивую Германию

Выступление Макса Реймана на заседании правления компартии Германии

БЕРЛИН, 6 мая. (ТАСС). Агентство АДН передает из Кельна:

Председатель коммунистической партии Германии Макс Рейман, выступая 4 мая на заседании правления коммунистической партии Германии в Кельне, остановился на задачах КПГ в борьбе против милитаристского «общего договора», за заключение мирного договора и за национальное единство Германии. Указав, что настоящий момент является для немецкого народа поворотным пунктом в его истории, Макс Рейман, между прочим, сказал:

В настоящее время еще есть возможность об'единить Германию мирным путем. Подписание милитаристского «общего договора» будет означать, что Западная Германия будет превращена в арену для внутренних и внешних поджигателей войны и милитаристов. Мирное воссоединение будет затруднено. Немецкая молодежь будет выдана англо-американским генералам для службы в иностранном легионе. Иностранные оккупационные войска в течение 50 лет будут пользоваться всеми привилегиями на территории Западной Германии и будут содержаться на средства, собранные с немецких налогоплательщиков. Западногерманское население будет лишено самых элементарных демократических прав и будет подчинено военной диктатуре с тем, чтобы ввергнуть его в братоубийственную войну.

«Для предупреждения этой страшной опасности,—сказал далее Макс Рейман, — необходимо об'единение всех миролюбивых патриотических сил. Путем массовых забастовок, массовых демонстраций и массовых митингов рабочие—коммунисты, социал-демократы, беспартийные и члены профсоюзов в первую очередь должны всеми силами бороться против замыслов Аденауэра. В настоящее время речь идет о том, чтобы осуществить решения членов профсоюза, принятые участниками конференции профсоюза металлистов в Баварии, на которой присутствовали металлисты Мангейма, Штутгарта и других профсоюзных организаций и коллективов предприятий. В этих решениях предусматривалась необходимость ясно и отчетливо потребовать решительной борьбы против милитаристского «общего договора».

Касаясь речей Шумахера, Эриха Олленхауэра и Карла Шмидта относительно «общего договора», Макс Рейман подчеркнул, что «в настоящее время может быть только одно доказательство честного отказа от политики войны, проводимой Аденауэром, доказательство действительного выступления против милитаристского «общего договора», за мирный договор и единство Германии — это готовность к массовой борьбе за эти требования, готовность к массовым действиям, а не оппозиционные речи в федеральном парламенте».

Председатель КПГ констатировал далее, что в соответствии с требованиями, выдвинутыми на конференции металлистов в Баварии, рабочий класс Западной Германии требует разработки национальной и социальной программы профсоюзного движения, которая была бы обсуждена и принята в профсоюзных организациях и заключала бы в себе экономические, политические, социальные и культурные требования членов профсоюзов.

Макс Рейман осветил в этой связи позицию и деятельность многих лидеров об'единения профсоюзов Западной Германии, как, например, согласие Фетте на создание западногерманской наемной армии, участие Ганса фон Хофа в западногерманской делегации на совещании по плану Шумана в Париже, согласие руководителя Научно-исследовательского института экономики Об'единения профсоюзов Западной Германии Поттхофа занять пост председателя наблюдательного совета военного концерна «Маннесмана», сотрудничество правления Об'единения профсоюзов Западной Германии в аденауэровском совете по вопросам повышения производительности труда и сотрудничество правления профсоюза горняков в разработке системы участия в прибылях, имеющей целью поставить профсоюзы на службу вооружению.

Макс Рейман призвал всех активистов и членов КПГ оказывать всякую возможную помощь и поддержку западногерманской молодежи, которой непосредственно угрожает милитаристский «общий договор».

«Перед партией, — заявил Макс Рейман, — для улучшения ее работы в борьбе против милитаристского «общего договора» и за заключение мирного договора, в первую очередь, поставлены следующие задачи: усиление влияния партии среди масс посредством мужественного и самоотверженного выступления за экономические и культурные требования всех слоев населения и за национальные требования всего немецкого народа; улучшение раз'яснительной работы среди масс, прежде всего относительно содержания и последствий милитаристского «общего договора», а также улучшение идеологической работы партии; улучшение работы партийных руководств, руководящая помощь в первую очередь группам на предприятиях и районным руководствам, создание коллегиально работающих районных руководств путем смелого вовлечения молодых способных кадров; решительная борьба против оппортунизма и сектантства. Каждый такого рода случай должен освещаться в печати и подвергаться обсуждению всей общественности».

В заключение Макс Рейман предостерег партию и весь немецкий народ от провокационных методов, пользуясь которыми поджигатели войны хотят создать погромные настроения для того, чтобы запретить КПГ и другие миролюбивые организации и лишить немецкий народ демократических прав.

Правление партии единодушно приняло воззвание к населению Западной Германии, призывающее его бороться против подписания милитаристского «общего договора», за организацию единства действий, за свержение Аденауэра и за то, чтобы открыть путь к мирному воссоединению Германии в условиях единства и свободы.

События в Корее

СООБЩЕНИЕ ГЛАВНОГО КОМАНДОВАНИЯ НАРОДНОЙ АРМИИ

ПХЕНЬЯН, 6 мая. (ТАСС). Главное командование Народной армии Корейской Народно-Демократической Республики сообщило сегодня, что на всех фронтах соединения корейской Народной армии и отряды китайских народных добровольцев продолжали вести оборонительные бои с американо-английскими интервентами и лисынмановскими войсками, нанося им потери в живой силе и технике.

Вчера на центральном и западном фронтах противник при поддержке авиации и артиллерии несколько раз предпринимал атаки против позиций частей Народной армии, однако был отброшен, понеся потери.

Части зенитной артиллерии Народной армии сбили два истребителя противника, участвовавшие в бомбардировках и пулеметном обстреле мирных населенных пунктов.

Итальянский народ протестует против наглого хозяйничания американцев в Италии

РИМ, 6 мая. (ТАСС). Вчера в городе и провинции Флоренция состоялась всеобщая забастовка, об'явленная организациями трудящихся в знак протеста против увольнения (по приказу руководителя миссии управления взаимного обеспечения безопасности в Италии американца Дейтона) технического директора оптического завода «Галилео». Как сообщает газет «Унита», полностью прекратилась работа промышленных предприятий, городского транспорта и многих магазинов. Трудящиеся, представители всех слоев населения Флоренции и делегации трудящихся других городов приняли участие в грандиозном массовом митинге протеста

Забастовка продолжалась с 16 до 24 часов.

Газета «Унита» сообщает, что генеральный секретарь компартии Тольятти, выступивший с предвыборной речью в г. Фоджа, заявил по поводу увольнения инженера Муско с поста технического директора завода «Галилео»: «Приказ об увольнении за коммунистические убеждения организатора и руководителя завода «Галилео», храброго участника движения сопротивления, был отдан американским миллионером. Этому последнему мы советуем припомнить, что итальянский народ сумел в свое время освободиться от немцев, которые так же, как и он, действовали в нашей стране, как работорговцы».

Англо-американские противоречия

ЛОНДОН, 7 мая. (ТАСС). Лондонское радио сообщило, что начальник штаба военно-морских сил США адмирал Фехтлер после переговоров с английскими военными руководителями относительно поста командующего на Средиземном море вылетел из Лондона в Вашингтон.

Перед от'ездом, отвечая на вопрос относительно англо-американских разногласий по вопросу о назначении командующего, Фехтлер указал, что разногласия не урегулированы.

Раджендра Прасад—президент Индии

ДЕЛИ, 6 мая. (ТАСС). Только что закончился подсчет голосов по выборам президента Индии Президентом избран кандидат правящей партии Индийский национальный конгресс Раджендра Прасад.

Муниципальные выборы в Индии

ДЕЛИ, 6 мая. (ТАСС). В Юндаре (штат Хайдерабад) на выборах в местный муниципалитет победу одержал народно-демократический фронт Из 17 мест в муниципалитет народно-демократический фронт завоевал 12; Индийский национальный конгресс — 5.

Тбилиси

Городская хроника

Первенство Грузии по шахматам среди женщин. На снимке: Э. Какабадзе и Л. Коган за шахматной доской (10-й тур).

Фото В. Тархова.

Первенство Грузии по шахматам среди женщин

10-й ТУР

В десятом туре внимание зрителей привлекли встречи лидеров турнира К. Гогиава, Н. Войцик и Л. Коган. К. Гогиава играла с батумской шахматисткой Е. Шиошвили. Захватив инициативу, Гогиава получила хорошую игру. Защищаясь, Шиошвили не смогла уравнять позицию и уже в тяжелом положении просрочила время. Ей зачтено поражение.

Н. Войцик быстро выиграла у М Лолишвили, а партия Э. Какабадзе — Л. Коган после упорной борьбы отложена с лишней пешкой у Коган.

Л. Хачапуридзе выиграла у Э. Меерзон, Л. Абуладзе —у Л. Мебагишвили. Партия В. Заргарян — Л. Начкебия закончилась вничью.

После 10 туров впереди Н. Войцик — 9 очков, К. Гогиава имеет 8½ очков из 9 партий. У Л Коган — 7 очков и 2 отложенных партии.

На Кубок Тбилиси по теннису

Закончились, впервые проведенные в этом году, соревнования на Кубок Тбилиси по теннису. Состязания происходили раздельно среди 12 мужских и 8 женских команд.

В финале встретились мужские и женские коллективы «Динамо» и «Искры». У мужчин команда «Динамо» в составе В. Ураевского. В. Серебренникова, Г. Гарибашвили и Г. Чахунашвили победила со счетом 3 : 2.

Теннисистки спортивного общества «Искра»—Л. Айрапетова, М. Январашвили, Т. Чимерина и Т. Элердашвили обыграли спортсменок «Динамо» со счетом 4 : 1.

Таким образом Кубки завоевали мужская команда «Динамо» и женская — «Искра».

Школьные учебники

Государственное издательство Грузии выпускает к началу будущего учебного года 103 названия учебников общим тиражом 2.080.000 экземпляров.

Для грузинских школ уже отпечатано 522.000 учебников. Среди них — арифметика для 1 и 2 классов, сборники арифметических задач для 3 и 4 классов, алгебра для 6 и 8 классов, грамматика грузинского языка для 3 и 4 классов, физика для 8 и 9 классов.

Значительно улучшено качество оформления новых учебников. Большая часть их издается в многоцветных плотных обложках.

Лучшие сберегательные кассы

Подведены итоги социалистического соревнования сберегательных касс в первом квартале текущего года.

Лучших результатов среди сберегательных касс Тбилиси достигли кассы первого разряда № 3523/0124 района имени Молотова и № 3524/02 района имени 26 комиссаров, второго разряда № 3527/0134 Гареубанского района, № 3524/056 района имени 26 комиссаров и агентство сберегательной кассы № 3527/140 Гареубанского района.

Этим сберегательным кассам присвоено звание «Лучшая сберегательная касса».

ПО ГОРОДУ

● **Переходящее Красное знамя ВЦСПС и Главного управления геодезии и картографии**, а также первая премия присуждены коллективу Тбилисской картографической фабрики по итогам социалистического соревнования в первом квартале 1952 года.

● **Вторая премия ВЦСПС и Министерства пищевой промышленности СССР** присуждена коллективу Тбилисской макаронной фабрики по итогам социалистического соревнования в первом квартале 1952 года.

● **Оплату выигрышей** по 5-му тиражу Четвертого Государственного займа восстановления и развития народного хозяйства СССР начали производить сберегательные кассы Тбилиси.

● **Около 200 лекций** на санитарно-просветительные темы для населения прочитали в текущем году лектора Дома санитарной культуры.

● **3-й республиканский конкурс «Юные техники в помощь школе»** продлен до 21 июня 1952 года.

● **Лампы дневного света** установлены у ткацких станков на Тбилисской камвольно-суконной фабрике.

● **На велотреке** Городского комитета по делам физкультуры и спорта 10, 11 и 12 мая проводятся лично-командные соревнования велосипедистов на первенство Тбилиси 1952 года.

Сегодня в газете „Комунисти"

Первая страница: Передовая статья — Больше внимания коммунистическому воспитанию молодежи.

Под общим заголовком «Единодушной подпиской на новый заем трудящиеся Грузии выражают свою преданность советской Родине, партии Ленина—Сталина» письма: Трудовые сбережения станкостроителей Дадим больше марганца металлургии. Обязательства текстильщиков. Колхозники вносят наличными.

Вторая страница: Партийная жизнь — О порочном стиле партийного руководства. А. Осипов — Социалистическая дисциплина труда.

Ш. Бухарашвили — Улучшить работу автотранспортных контор.

Начался выборочный сбор чайного листа.

Третья страница: Социалистическая дисциплина труда (окончание).

Ш. Чочуа — Неудовлетворительно руководят весенними работами.

Критика и библиография — Ошибки в учебнике географии.

В президиуме Совпрофа Грузии.

Четвертая страница: Письмо Жолио-Кюри Остину — За единую, независимую, демократическую и свободолюбивую Германию. Иностранная информация.

Редактор Н. В. ПАВЧИНСКИЙ.

ГОСУДАРСТВЕННЫЙ ДРАМАТИЧЕСКИЙ ТЕАТР имени А. С. ГРИБОЕДОВА
8 мая 8 сп 16 и 47 а.б. ДЯДЯ ВАНЯ
9 мая 9 сп 54 и 55 аб. ПОЮТ ЖАВОРОНКИ

ТРЕБУЕТСЯ КУРЬЕР
Обращаться по адресу: проспект Руставели, 42, IV эт. редакция газеты „МОЛОДОЙ СТАЛИНЕЦ" с 10 ч. утра до 6 ч. вечера.

Типографии „ЗАРЯ ВОСТОКА" ТРЕБУЮТСЯ электромонтер и уборщица.
Обращаться по адресу: пр. Руставели, № 42, 3 этаж

Продается рояль хорош. фирмы и сохран. Вид. по средам и субботам с 10 час. ут. до 4 час. дня., ул. Грибоедова, 5, кв. 25, 2-й эт., вход со двора.

Меняю кварт. из 2 комн., с галлереей, 46 кв. м. со всеми удобств., на 2 комн. Вид. ежедн. с 7 час. веч., ул. Клары Цеткин, 77, кв. Мукомель.

Н. Ф., Г. М., М. Е., М. М., Е. М. Мачавариани с сыном и Т. Н. Борейко с дочерью извещают о смерти сына, мужа, племянника, отца, брата и дяди Михаила Георгиевича Мачавариани. Гражд. паних. ежедн., в 8 час. веч., на кв.—ул. Калинина, 9. Вынос 11 мая, в 3 часа дня, на кладбище в Ваке.

Коллектив сотрудников Тбилгидэпа извещает о смерти инженера И. Н. Левина Наума Ильича Левина. Вынос 8 мая, в 5 час. 30 мин. веч., из кв.—пр. Руставели, 33.

ГРУЗИНСКИЙ ПОЛИТЕХНИЧЕСКИЙ ИНСТИТУТ имени С. М. КИРОВА
ОБ'ЯВЛЯЕТ,
что 20 мая с. г., в 13 часов, в актовом зале института (Учебный пер., 2/4) на открытом заседании Ученого совета горного факультета состоится публичная
защита диссертации,
представленной на соискание ученой степени кандидата технических наук, горным инженером ГОРБУЛЕВЫМ Иосифом Наумовичем, на тему: «Основные вопросы механизированной разработки строительного камня на Апшеронском полуострове».
Официальные оппоненты: доктор технических наук, профессор Мамедов Ш. Н.; кандидат технических наук, доцент Ткемаладзе Н. М.
С диссертацией можно ознакомиться в библиотеке института (Учебный пер., № 2/4) ежедневно, с 10 до 17 часов.
Дирекция ГПИ.

Г. И., П. И., К. И. Мгалоблишвили с семьями извещают о смерти Нины Николаевны Канделаки. Вынос 8 мая, в 6 час. веч., из кв.—ул. Родена, 7, на кладбище в Ваке.

О. Кинкладзе, А. Метревели, А. Гургенидзе, Т. Гогличидзе, К. Чикобава, М. Лагидзе, Э. Чикваная, Г. Будагашвили, А. Кобиашвили, Н. Тарлашинская, В. Мчедлишвили с глубоким прискорбием извещают о смерти Нины Михайловны Кириаковой. Вынос 8 мая, в 6 час. веч., из кв.—Тургеневская ул., 6.

Коллектив системы Грузинской конторы «Гастроном» извещает о смерти Варлама Фомича Хаджалия. Вынос 8 мая, в 6 час. веч., из кв.—Вардцихская ул., 13, на Кукийское кладбище.

СЕГОДНЯ В ТЕАТРАХ

Театр оперы и балета — «Красный мак» (6 аб.); театр имени Руставели—«Разбойники»; театр имени Марджанишвили — «Учитель танцев»; театр имени Грибоедова — «Дядя Ваня» (46—47 аб.); театр музкомедии —«Трембита» (11 аб.); грузинский ТЮЗ — «Голубь мира» (15 аб., в 7 ч.); русский ТЮЗ—«Комбла» (в 10 ч.), «Гроза» (в 7 ч.); грузинский театр кукол—«Сказки бабушки Дареджан» (в 11 ч.), «Цикара» (в 3 ч.); театр санкультуры—«Наша молодежь».

ПРОГРАММА ПЕРЕДАЧ ГРУЗИНСКОГО КОМИТЕТА РАДИОИНФОРМАЦИИ

(На волнах 1.571 и 59,52 метра)

На 9 мая

6.25—песни советских композиторов. 7.30—хоровые произведения русских композиторов. 9.20—отрывки из опер Римского-Корсакова. 10.30—литературная передача—Стихи грузинских поэтов о победе. 11.10—популярная музыка. 17.15 — симфонические произведения советских композиторов. 17.40—передача для школьников. 18.15—грузинские народные песни, посвященные Великой Отечественной войне и Дню победы. 19.15—оперетточная музыка. 19.45—беседа «Праздник победы советского народа».

(На волнах 1.500 и 59,52 метра).

20.30—передача для работников сельского хозяйства (по станциям). 20.30—камерная музыка (по городской сети). 20.45—концерт. 21.00—лекция в помощь изучающим диалектический и исторический материализм. 21.50—песни и танцы народов СССР. 22.30—литературно-музыкальная передача «Победа». 22.50—симфоническая музыка. 00.05—лирические песни и вальсы советских композиторов.

ДЛЯ РАБОТЫ В РАЙОНАХ ТРЕБУЮТСЯ:
ИНЖЕНЕРЫ-ДОРОЖНИКИ, ТЕХНИКИ-ДОРОЖНИКИ И МЕХАНИКИ.
Обращаться ежедневно с 10 час до 17 час. по адресу: гор. Тбилиси, ул Мачабели, № 8, 2-й этаж, тел. 3-53-04, отдел кадров.

Коллектив работников Тбилисского строительно-монтажного управления треста «Трансводстрой» с глубоким прискорбием извещает о смерти Михаила Гавриловича Картвелишвили и выражает соболезнование семье покойного.

АДРЕС РЕДАКЦИИ и ИЗДАТЕЛЬСТВА: Тбилиси, пр Руставели 42 ТЕЛЕФОНЫ: зам редактора — 3-18-04, отв. секретарь — 3-17-06, секретариат — 3-11-22; ОТДЕЛЫ: партийной жизни — 3-14-82, пропаганды — 3-16-27, советского строительства — 3-17-44, промышленности и транспорта — 3-22-82 сельского хозяйства — 3-19-49, внутренней информации — 3-17-03, писем — 3-12-83, корреспондентской сети—3-16-27, культуры и быта—3-63-28, иностранной информации—3-17-44. Издательство — 3-22-63 Прием об'явлений — 3-18-02. Бухгалтерия — 3-64-42. Директор типографии — 3-16-70 Техническая часть — 3-11-28.

Типография «Заря Востока» им. А. Ф. Мясникова Управления по делам полиграфической промышленности, издательств и книжной торговли при Совете Министров Грузинской ССР. УЭ01082