ПРОЛЕТАРИИ ВСЕХ СТРАН, СОЕДИНЯЙТЕСЬ!

ЗАРЯ ВОСТОКА

ГОД ИЗДАНИЯ 32-й

ОРГАН ЦЕНТРАЛЬНОГО И ТБИЛИССКОГО КОМИТЕТОВ КОМПАРТИИ ГРУЗИИ И СОВЕТОВ ДЕПУТАТОВ ТРУДЯЩИХСЯ ГРУЗИНСКОЙ ССР
„ზარია ვოსტოკა" – საქართველოს კომპარტიის ცენტრალური კომიტეტის, თბილისის კომიტეტისა და საქართველოს სსრ მშრომელთა დეპუტატების საბჭოების ორგანო

№ 228 (8802) Суббота, 26 сентября 1953 г. Цена 20 коп.

СЕГОДНЯ В НОМЕРЕ:

В СОВЕТЕ МИНИСТРОВ СССР И ЦЕНТРАЛЬНОМ КОМИТЕТЕ КПСС. О мерах по дальнейшему развитию животноводства в стране и снижении норм обязательных поставок продуктов животноводства государству хозяйствами колхозников, рабочих и служащих (1 и 2 стр.).

Вручение международной Сталинской премии «За укрепление мира между народами» американскому общественному деятелю Полю Робсону. Выступление Поля Робсона (3 стр.).

Китайская Народная Республика на пути индустриализации. Статья агентства Синьхуа (3 стр.).

Восьмая годовщина вооруженного сопротивления народа Южного Вьетнама (3 стр.).

Восьмая сессия Генеральной Ассамблеи ООН. Общая дискуссия о международном положении. (4 стр.).

Присоединение Советского Союза к Конвенции о привилегиях и иммунитетах Объединенных Наций (4 стр.).

Выступление Отто Гротеволя на митинге в рабочем поселке Хиршфельд (4 стр.).

8 миллионов бастующих в Италии (4 стр.).

В Совете Министров СССР и Центральном Комитете КПСС

О мерах по дальнейшему развитию животноводства в стране и снижении норм обязательных поставок продуктов животноводства государству хозяйствами колхозников, рабочих и служащих

Совет Министров СССР и Центральный Комитет КПСС отмечают, что достигнутый уровень производства мяса, молока, шерсти, яиц, кож и другой продукции животноводства не удовлетворяет возросших потребностей населения в этих продуктах, а легкой промышленности — в сырье. Интересы всего народного хозяйства настоятельно требуют дальнейшего увеличения поголовья скота и значительного повышения его продуктивности.

Однако успешному разрешению указанной задачи мешают крупные недостатки, имеющиеся в этой важной отрасли сельского хозяйства.

За последние годы поголовье скота растет крайне медленно, а в 1952 году допущено сокращение общей численности крупного рогатого скота на 2,2 млн. голов. Особенно неудовлетворительно обстоит дело с ростом маточного поголовья. Поголовье коров еще не достигло довоенного уровня, а в 1952 году даже сократилось на 550 тыс. голов.

Низкий удельный вес коров в стаде крупного рогатого скота колхозов и совхозов является серьезным препятствием к увеличению валовой продукции молока и росту общественного скота за счет собственного воспроизводства. Неудовлетворительно также развивается птицеводство.

Большие потери колхозы ежегодно несут от падежа скота и недополучают значительное количество молодняка вследствие яловости маточного поголовья. Государственные планы увеличения поголовья скота и птицы из года в год не выполняются.

Вследствие плохого кормления и ухода за скотом продолжает оставаться крайне низкой продуктивность животноводства, причем в последнее время в колхозах имело место снижение удоев молока, настрига шерсти и ряда других качественных показателей по животноводству.

Неблагополучное положение с развитием животноводства объясняется прежде всего отставанием производства и заготовки кормов. Во многих колхозах слабо развито травосеяние. Крайне низка урожайность естественных кормовых угодий и сеяных трав. В запущенном состоянии находится выращивание кормовых корнеплодов, кормовых бахчевых культур, а также кукурузы и подсолнечника, являющихся наиболее ценными и высокоурожайными силосными культурами. В крайне небольших размерах производятся посевы картофеля на корм скоту. Слабо осуществляются мероприятия по улучшению лугов и пастбищ.

Особенно плохо обстоит дело с механизацией возделывания и уборки кормовых пропашных культур, скирдования сена и соломы, работ по улучшению лугов, обводнению пастбищ и водоснабжению животноводческих ферм.

В результате низкой урожайности кормовых культур, а также слабой механизации сеноуборки и особенно стогования сена, сбора и скирдования соломы, из года в год не выполняются планы заготовки грубых и сочных кормов. Из-за низкой урожайности и сокращения посевных площадей овса, ячменя, кукурузы и других фуражных культур в колхозах мало выделяется зерна на корм скоту и птице.

Серьезное отставание допущено в механизации трудоемких работ на животноводческих фермах, в результате чего многие колхозы не обеспечивают своевременного проведения работ в животноводстве, а также надлежащего ухода за скотом.

В практике заготовок допускается извращение принципа погектарного исчисления обязательных поставок продуктов животноводства, когда передовым, хорошо работающим колхозам, добившимся высокой продуктивности животноводства, как правило, устанавливается задание по обязательным поставкам государству продуктов животноводства в значительно больших размерах, чем отстающим, плохо работающим колхозам.

Крупным препятствием в развитии животноводства является также недостаточная обеспеченность поголовья скота и птицы благоустроенными помещениями. Многие колхозы не выполняют устанавливаемых им планов строительства животноводческих помещений и силосных сооружений. Плохо организовано снабжение колхозов строительными материалами и особенно лесом, кровлей и кирпичом. Центросоюз неудовлетворительно выполняет возложенные на него обязанности по завозу и продаже колхозам строительных материалов (леса круглого, пиленого, гвоздей, шифера и других) для строительства животноводческих помещений, а Министерство лесной и бумажной промышленности СССР выделяет для продажи колхозам лесоматериалы низкого качества. Не обеспечиваются колхозы кирпичом и черепицей по линии местной и кооперативной промышленности.

Особенно серьезные недостатки в развитии общественного животноводства за последние годы имели место в колхозах и совхозах Казахской ССР, Киргизской ССР, Калининской, Калужской, Костромской, Новгородской, Вологодской, Смоленской, Кировской, Новосибирской и Воронежской областей, где в результате неудовлетворительного руководства развитием этой важнейшей отрасли хозяйства со стороны советских, партийных и сельскохозяйственных органов не выполняются государственные планы по росту поголовья скота, повышению его продуктивности и допускаются большие потери скота от падежа.

Действующие заготовительные цены на мясо, масло, молоко, яйца не создавали необходимой заинтересованности колхозов и колхозников в развитии общественного животноводства.

Все эти серьезные недостатки в развитии животноводства являются также следствием того, что Министерство сельского хозяйства и заготовок СССР и его местные органы неудовлетворительно руководят развитием этой важнейшей отрасли сельского хозяйства. Машинно-тракторные станции не оказывают колхозам необходимой помощи в увеличении производства кормов и механизации трудоемких работ на фермах, специалисты по животноводству местных сельскохозяйственных органов и зооветеринарной сети недостаточно помогают колхозам в улучшении организации работ на животноводческих фермах. Совершенно неудовлетворительно внедряются в колхозное и совхозное производство достижения науки и опыт передовых животноводов.

Вследствие допущенных серьезных недостатков животноводство еще не стало в большинстве колхозов высокотоварной и высокодоходной отраслью сельского хозяйства.

Совет Министров СССР и ЦК КПСС считают неправильным, что многие местные советские, партийные и сельскохозяйственные органы не оказывают колхозникам необходимой помощи в обеспечении скота, находящегося в личной собственности, кормами и пастбищами. Все это, а также недостатки, имевшие место в налоговой политике по отношению к личному подсобному хозяйству колхозников, привело в ряде областей, краев и республик к сокращению за последние годы поголовья продуктивного скота у колхозников.

Крупные недостатки в развитии животноводства имеются и в совхозах. Во многих совхозах не создана устойчивая кормовая база, недоиспользуются имеющиеся значительные площади пастбищ, в недостаточных размерах заготавливается сено, мало производится сочных кормов, особенно силоса, в крайне недостаточных размерах выращивается и используется в совхозах на корм скоту картофель. В результате низкой урожайности фуражных культур, в кормовом балансе совхозов все еще большое место занимают завозные концентрированные корма. Из-за плохой организации работы многие совхозы не выполняют заданий по повышению продуктивности скота, медленно увеличивают производство животноводческой продукции, допускают высокую себестоимость мяса, молока, шерсти и других продуктов животноводства.

В соответствии с Постановлением Пленума ЦК КПСС от 7 сентября 1953 года, в целях ликвидации нетерпимого отставания в развитии животноводства и увеличения производства мяса, молока, масла, шерсти, яиц и других животноводческих продуктов Совет Министров Союза ССР и Центральный Комитет КПСС **постановили:**

I.

О плане развития животноводства

1. Довести на 1 октября 1954 года поголовье скота до следующих размеров (в млн. голов):

	По всему сельскому хозяйству	в том числе: В колхозах	В государственных хозяйствах	У колхозников и других индивидуальных владельцев скота
Коровы	29,2	11,5	1,6	16,0
Общее поголовье крупного рогатого скота	65,9	35,0	4,8	25,7
Овцы и козы	144,4	104,0	13,1	26,99
в том числе — овцы	127,4	99,0	13,0	15,0
Свиноматки	—	3,8	—	—
Общее поголовье свиней	34,5	21,5	4,3	8,5

Считать необходимым иметь в колхозах птицеводческие фермы с поголовьем кур-несушек к 1 октября 1955 года, с учетом особенностей отдельных зон, не менее 100—200 голов на каждые 100 гектаров посева зерновых культур.

В колхозах степных районов всемерно увеличивать поголовье индеек, а в колхозах, имеющих лугопастбищные угодья и водоемы, кроме кур, разводить гусей и уток, засчитывая их в выполнение указанной нормы поголовья кур-несушек из расчета одна утка за двух кур и одна индейка или один гусь за четырех кур.

Всемерно развивать в колхозах и совхозах прудовое рыбоводство.

Установить задания по продуктивности скота в колхозах (с 1 октября 1953 года по 1 октября 1954 года): средний удой молока на одну корову не менее чем 1.400 кг, настриг шерсти на одну тонкорунную овцу не менее чем 4,7 кг, полутонкорунную овцу не менее чем 3,6 кг, на полугрубошерстную овцу не менее чем 3,1 кг и на грубошерстную овцу не менее чем 2,2 кг; обеспечить нагул и откорм крупного рогатого скота не менее чем 4,8 млн. голов, овец и коз не менее чем 7 млн. голов и откорм свиней не менее чем 7 млн. голов.

2. В целях создания более благоприятных условий для развития животноводства в колхозах и совхозах, лучшего использования имеющихся кормов и помещений, а также сдачи и продажи государству упитанного скота после летнего нагула и доращивания, установить, что планирование и учет выполнения заданий по росту поголовья скота, повышению его продуктивности и другим показателям плана развития животноводства должны производиться по состоянию на 1 октября каждого года.

3. Обязать Министерство сельского хозяйства и заготовок СССР и Министерство совхозов СССР обеспечить в своих планах правильное установление заданий по росту поголовья скота и повышению его продуктивности для областей, краев и республик, а Советы Министров республик, крайисполкомы, облисполкомы и райисполкомы—для районов и колхозов. При установлении заданий всесторонне учитывать экономические и природные условия отдельных районов, колхозов и совхозов, благоприятствующие развитию одних видов скота и не благоприятствующие развитию других видов.

Предоставить право Советам Министров республик, крайисполкомам, облисполкомам и райисполкомам:

а) не доводить до отдельных районов и колхозов задания по поголовью тех видов продуктивного скота и птицы, развитие которых в условиях данного района и колхоза хозяйственно нецелесообразно;

б) не устанавливать в планах на 1954—1955 годы заданий:

по дальнейшему росту поголовья коров и общего поголовья крупного рогатого скота тем колхозам, которые добились удоев молока, превышающих средний по району удой на 50 проц. и более, но не менее 2.500 килограммов на корову и в которых валовой надой молока на каждые 100 гектаров закрепленной за колхозом земли (пашни, сенокосов, пастбищ) за предыдущий хозяйственный год составил не менее 150 центнеров;

по дальнейшему росту поголовья свиноматок и общего поголовья свиней тем колхозам, которые откормили в предыдущем хозяйственном году свиней общим живым весом не менее 12 центнеров на каждые 100 гектаров пашни.

Считать, что в работе таких колхозов основное внимание должно быть обращено на улучшение качества стада, повышение продуктивности скота и увеличение продукции животноводства.

4. В целях увеличения валовой продукции молока и обеспечения роста поголовья крупного рогатого скота за счет собственного воспроизводства считать неотложной задачей быстрейшее увеличение поголовья коров в колхозах с тем, чтобы в ближайшие годы удельный вес поголовья коров на фермах крупного рогатого скота повысился в колхозах пригородных районов не менее чем до 60 проц., в колхозах остальных районов не менее чем до 50 проц. и в колхозах степных, полупустынных и высокогорных районов Казахстана, Средней Азии, Закавказья, Северного Кавказа, Астраханской, Чкаловской, Читинской областей, Бурят-Монгольской АССР и Тувинской автономной области не менее чем до 40 проц.

Установить, что план по поголовью крупного рогатого скота считается выполненным лишь при условии выполнения плана по поголовью коров.

Обязать Советы Министров республик, облисполкомы и крайисполкомы для обеспечения более быстрого увеличения поголовья коров доводить до районов и колхозов задания по выращиванию нетелей и тёлок старше года.

5. Осудить, как неправильное, отношение к коневодству отдельных руководителей, считающих, что в настоящее время в связи с ростом механизации лошадь потеряла свое значение в сельском хозяйстве, в то время как даже при комплексной механизации многие сельскохозяйственные и транспортные работы, а также работы по обслуживанию личных нужд колхозников более рационально выполнять на живом тягле.

Считая, что главной задачей в развитии коневодства является качественное улучшение поголовья, признать в дальнейшем нецелесообразным устанавливать в народнохозяйственных планах областям, краям и республикам задания по росту поголовья лошадей.

Предоставить право Советам Министров республик, облисполкомам и крайисполкомам, начиная с 1954 года, доводить до районов и колхозов задания по поголовью лошадей, исходя из потребностей колхозов в живом тягле.

Отменить пункт 32 Постановления Совнаркома СССР и ЦК ВКП(б) от 11 марта 1942 г. № 327 о порядке выбраковки лошадей и обязать Министерство сельского хозяйства и заготовок СССР пересмотреть все действующие инструкции и указания по выбраковке лошадей.

6. Начиная с 1954 года, не устанавливать в народнохозяйственных планах областям, краям и республикам отдельных заданий колхозам по поголовью волов.

7. Отменить действующий порядок установления заданий по выводу молодняка птицы и продаже его колхозам инкубаторно-птицеводческими станциями. Установить, что Советы Министров республик, облисполкомы и крайисполкомы утверждают задания по выводу и продаже молодняка птицы инкубаторно-птицеводческими станциями колхозам на основе их заявок, а также для продажи молодняка птицы колхозникам, рабочим и служащим.

8. Ввиду того, что некоторые колхозы и совхозы на зимний период не обеспечивают кормами все поголовье скота, допускают истощение и падеж части поголовья, что наносит серьезный ущерб колхозам, совхозам и государству, обязать Министерство сельского хозяйства и заготовок СССР, Министерство совхозов СССР, Советы Министров республик, крайисполкомы, облисполкомы, обкомы, крайкомы партии и ЦК компартий союзных республик, райисполкомы и райкомы партии принимать меры к тому, чтобы все поголовье скота в колхозах и совхозах, остающееся на зимнее содержание, было полностью обеспечено кормами и помещениями.

Проводить ежегодно в сентябре—октябре проверку обеспеченности колхозов и совхозов кормами и помещениями для зимнего содержания скота и принимать меры к дополнительной заготовке, а также покупке кормов, окончанию строительства и ремонта помещений.

Колхозам и совхозам, не обеспечивающим поголовье скота кормами в силу стихийных бедствий или других причин, решениями Советов Министров республик, крайисполкомов и облисполкомов, а по совхозам приказом Министра совхозов СССР разрешать сдавать часть скота государству в счет обязательств будущего год с тем, однако, чтобы полностью сохранить маточное поголовье и обеспечить восполнение стада в следующем году. При этом одновременно устанавливать причины необеспеченности поголовья скота кормами и рассматривать вопрос об ответственности работников, допустивших невыполнение планов заготовки кормов, по колхозам — председателя колхоза, по группе колхозов, обслуживаемых МТС,— директора МТС и по району — председателя райисполкома, по совхозу—директора совхоза.

9. Обязать местные советские, партийные и сельскохозяйственные органы, руководителей колхозов оказывать колхозникам помощь в обзаведении скотом и птицей и в обеспечении кормами поголовья скота, находящегося в их личной собственности, путем распределения кормов по трудодням и предоставления пастбищ для выпаса скота.

Министерству сельского хозяйства и заготовок СССР организовать продажу молодняка птицы колхозникам, рабочим и служащим с инкубаторно-птицеводческих станций.

Обязать местные советские и сельскохозяйственные органы обеспечивать скот рабочих и служащих выпасами и сенокосными угодьями на незанятых землях государственного земельного фонда, на землях государственного лесного фонда, в полосе отчуждения железных и шоссейных дорог, на землях городов, рабочих и дачных поселков.

В тех случаях, когда таких свободных земель недостаточно, рекомендовать колхозам разрешать специалистам сельского хозяйства, учителям, медицинским работникам и другим работникам — не членам колхозов, связанным с обслуживанием колхозного производства, пользоваться колхозными выпасами для их скота по договоренности с колхозом за плату, оправдывающую расходы колхозов по содержанию выгонов и водопоев, но не свыше 150 рублей в сезон за корову.

10. Обязать Министерство сельского хозяйства и заготовок СССР, Министерство совхозов СССР, Советы Министров республик, облисполкомы и крайисполкомы улучшить ветеринарное обслуживание животноводства колхозов, совхозов и скота, находящегося в личной собственности колхозников, рабочих и служащих, а также проведение профилактических ветеринарно-санитарных и лечебных мероприятий в животноводстве.

Дополнительно к существующей сети ветеринарных учреждений открыть в 1954 году 60 городских ветеринарных лечебниц, 80 ветеринарно-фельдшерских пунктов в рабочих поселках, 96 межрайонных ветеринарно-бактериологических лабораторий, 246 мясоконтрольных станций и 275 дезинфекционных отрядов.

11. Предоставить право Министерству сельского хозяйства и заготовок СССР, Советам Министров республик, крайисполкомам и облисполкомам производить оплату приобретаемых для ветеринарных учреждений автомашин, мотоциклов и велосипедов, лошадей, сбруи, повозок и другого транспортного оборудования за счет 15-процентных отчислений от платежей по государственному обязательному окладному страхованию на борьбу с пожарами и падежом скота.

12. Обязать Госплан СССР и Министерство сельского хозяйства и заготовок СССР предусматривать, начиная с 1954 года, в планах материально-технического снабжения народного хозяйства выделение строительных материалов для строительства ветеринарных лечебниц, амбулаторий и других помещений для ветеринарных учреждений, проводимого за счет 15-процентных отчислений от платежей по государственному обязательному окладному страхованию.

II.

О заготовках продуктов животноводства

1. В целях повышения доходности колхозов от общественного животноводства и создания необходимых условий для более быстрого роста поголовья скота и повышения его продуктивности, признать необходимым ввести, начиная с 1954 года, постоянные погектарные нормы обязательных поставок государству продуктов животноводства.

Установить средние по СССР постоянные погектарные нормы обязательных поставок:

мяса (в живом весе) — 4 килограмма и шерсти 520 граммов с гектара, мелких кож — 4,2 штуки с каждых 100 гектаров земельной площади (пашня, в том числе сады и огороды; луга и пастбища), закрепленной за колхозами, включая отгонные пастбища, с которых исчисление обязательных поставок мяса, шерсти и мелких кож производить по пониженным нормам;

молока — 16 литров с гектара, крупных кож — 1,35 штуки с каждых 100 гектаров земельной площади (пашня, в том числе сады и огороды; луга и пастбища), закрепленной за колхозами;

яиц — 17 штук с гектара пашни, свиных кож — 3,5 штуки с каждых 100 гектаров пашни, с которой исчисляются обязательные поставки зерна и риса государству.

Строго осуществлять погектарный принцип обязательных поставок животноводческих продуктов государству. Не допускать вредной практики завышения заданий для передовых по развитию животноводства колхозов. Установить, что в пределах одного района должна действовать, как правило, одна погектарная норма поставок продуктов животноводства.

Обязать Министерство сельского хозяйства и заготовок СССР в месячный срок разработать совместно с Советами Министров союзных республик и представить на утверждение Совета Министров СССР предложения о постоянных погектарных нормах обязательных поставок продуктов животноводства государству колхозами по республикам, краям и областям.

2. Отменить с 1953 года обязательные поставки государству брынзы-сыра колхозами и обязать Министерство промышленности продовольственных товаров СССР организовать закупки брынзы-сыра и овечьего молока по государственным закупочным ценам, а также предоставить право колхозам сдавать брынзу-сыр и овечье молоко в счет обязательных поставок молока по действующим эквивалентам замены.

3. Списать с колхозов всю задолженность прошлых лет по обязательным поставкам продуктов животноводства по состоянию на 1 января 1953 года.

4. Установить следующие средние заготовительные цены на мясо, молоко и шерсть, сдаваемые по обязательным поставкам государству:

а) мясо—за один килограмм живого веса крупного рогатого скота и овец средней упитанности — 1 руб. 50 коп., свиней мясных — 3 руб. 20 коп., кур и цыплят — 5 рублей, индеек — 6 рублей, уток и гусей — 4 рубля, кроликов — 1 руб. 20 коп. с доплатой по действующим ценам за шкурки кроликов, сдаваемых государству;

б) молоко (базисной жирности)—55 копеек за литр, масло сливочное — 9 рублей и масло топленое — 12 рублей за килограмм;

в) шерсть — за один килограмм тонкой шерсти 1 класса 28 руб. 20 коп. (при выходе чистой шерсти 42 проц.), полутонкой шерсти 1 класса — 18 руб. 40 коп. (при выходе чистой шерсти 45 проц.), полугрубой шерсти весенней—13 руб. 30 коп. (при выходе чистой шерсти 52 проц.) и грубой шерсти — 9 руб. 53 коп.

Сохранить на 1954 год существующий порядок зачета выполнения плана обязательных поставок шерсти государству по действующим плановым нормам выхода чистого волокна из немытой шерсти для колхозов Ростовской области, Ставропольского края и Киргизской ССР.

5. Установить, что по новым повышенным ценам, предусмотренным настоящим Постановлением, оплачиваются в 1953 году, независимо от времени сдачи, мясо, молоко и молочные продукты, сданные в счет обязательств по поставкам государству этих продуктов на III и IV кварталы, а также шерсть всех видов, сданная сверх 60 проц. годовых обязательств.

6. В целях предоставления колхозам возможности сдавать скот по обязательным поставкам в более благоприятные сроки после нагула и откорма, установить на 1954 год следующие календарные сроки сдачи мяса колхозами государству (кроме свинины) по обязательным поставкам в процентах от годовой нормы: в I квартале — 20 проц., во II квартале — 15 проц., в III квартале — 30 проц. и в IV квартале — 35 процентов.

По животноводческим районам Казахской ССР, горным районам Дагестанской АССР, Горно-Алтайской автономной области, Якутской АССР, Тувинской автономной области, северным и отдаленным от железной дороги районам Бурят-Монгольской АССР, Красноярского края, Омской, Томской, Тюменской, Иркутской и Читинской областей—сроки сдачи мяса по обязательным поставкам установить: во II квартале — 40 проц., в III квартале — 60 процентов.

Сдача свинины в счет обязательных поставок мяса должна производиться в следующие сроки: в I квартале — 30 проц., во II квартале — 15 проц., в III квартале — 15 проц., в IV квартале — 40 процентов.

Продолжение на 2-й стр.

Грузинский Республиканский Комитет защиты мира 28 сентября, в 8 часов вечера, в помещении Концертного зала Государственного ордена Ленина театра имени Руставели созывает

РАСШИРЕННЫЙ ПЛЕНУМ ГРУЗИНСКОГО РЕСПУБЛИКАНСКОГО КОМИТЕТА ЗАЩИТЫ МИРА

В Совете Министров СССР и Центральном Комитете КПСС

О мерах по дальнейшему развитию животноводства в стране и снижении норм обязательных поставок продуктов животноводства государству хозяйствами колхозников, рабочих и служащих

ПРОДОЛЖЕНИЕ

7. Утвердить с 1953 года ставки натуроплаты мясом и молоком за работы машинно-тракторных и специализированных станций по производству кормов.

Ставки натуроплаты мясом и молоком за работы, выполненные с опозданием против сроков, обусловленных в договорах МТС и специализированных станций с колхозами, снижаются на 10 процентов.

Установить, что натуроплата мясом и молоком за работы по корчевке, расчистке, осушке лугов и пастбищ, а также распашке малопродуктивных лугов и пастбищ вносится колхозами, начиная со второго года после выполнения этих работ, равными долями в течение трех лет.

8. В целях обеспечения растущих потребностей государства в продуктах животноводства для снабжения населения продуктами питания, легкой и пищевой промышленности сырьем, считать необходимым заменить существующую систему заготовок продуктов животноводства в порядке сверхплановой сдачи и закупок по предельно-закупочным ценам единой системой государственных закупок. Государственные закупки продуктов животноводства у колхозов производятся, как правило, по договорам, заключенным заготовительными организациями с колхозами.

Установить следующий порядок и условия проведения государственных закупок продуктов животноводства:

а) государственные закупки производить по следующим средним закупочным ценам:

мясо — за один килограмм живого веса крупного рогатого скота и овец средней упитанности — 4 руб. 10 коп., свиней мясных—7 рублей, мясо домашней птицы—8 руб. 50 коп.;

молоко (базисной жирности) — 1 руб. 20 коп. за один литр, а в районах, поставляющих молоко в гг. Москву и Ленинград, а также курортам Северного Кавказа и Южного берега Крыма,— 1 руб. 50 коп. за литр;

яйца — 5 рублей за один десяток;

брынзу-сыр жирностью 40 проц. и выше—7 рублей за один килограмм.

Кожевенное сырье оплачивать колхозам в полуторном размере от заготовительных цен.

Выплачивать за молоко, продаваемое в период с 1 октября по 1 мая, денежную надбавку к закупочной цене в районах, поставляющих молоко в гг. Москву и Ленинград и промышленные центры по списку, утвержденному Советом Министров СССР, и курортам Северного Кавказа и Южного берега Крыма, в размере 20 коп., а в остальных районах—10 коп. за один литр молока базисной жирности.

Выплачивать за скот и домашнюю птицу, продаваемые во II квартале, денежную надбавку к закупочным ценам в следующих размерах:

за один килограмм живого веса крупного рогатого скота и овец—1 рубль, свиней и домашней птицы — 1 руб. 50 коп.;

б) продавать колхозам через потребительскую кооперацию за проданные ими мясо, молоко, животное масло и яйца промышленные товары — автомашины, запасные части к ним, автоприцепы, электромоторы, лес, кровельное и сортовое железо, шифер, гвозди, водопроводные трубы и другие промышленные изделия производственного и хозяйственного назначения из расчета за каждые 100 рублей стоимости проданных продуктов—на 100 рублей промышленных товаров по розничным ценам.

За молоко и животное масло, проданные в порядке государственных закупок, продавать по желанию колхозов взамен вышеуказанных промышленных товаров — концентрированные корма (жмыхи, отруби, комбикорма) по розничным ценам:

колхозам районов, поставляющих цельное молоко в гг. Москву, Ленинград, столицы союзных республик, областные, краевые и республиканские центры, курортам Северного Кавказа и Южного берега Крыма, по одному килограмму кормов за каждый литр проданного молока;

колхозам районов, поставляющих цельное молоко в другие промышленные центры по спискам, утвержденным Советом Министров СССР, по 750 граммов кормов за каждый литр проданного молока;

колхозам районов промышленного маслоделия и сыроделия по 500 граммов кормов за каждый литр проданного молока.

С колхозами и индивидуальными хозяйствами, выполнившими годовые обязательства по поставкам государству в 1953 году мяса, молока и яиц, расчет за продукцию, сданную сверх обязательных поставок, производить на условиях, установленных настоящим Постановлением для государственных закупок продуктов животноводства.

Обязать заготовительные организации расчет за указанную продукцию, а также за продукцию, сданную ранее по обязательным поставкам в счет обязательств III и IV кварталов 1953 года, произвести не позднее чем в месячный срок.

За скот, сдаваемый по государственным закупкам, продавать колхозам по их желанию взамен других промышленных товаров в пределах 7 проц. стоимости сданного по закупкам скота кожевенные товары, сыромять, шорные изделия и кожаную обувь. В этом случае кожи сданного скота в обязательные поставки не засчитываются.

Предоставить колхозам право сдавать по действующему эквиваленту замены в счет обязательных поставок государству: крупные кожи взамен мелких и свиных, мелкие кожи взамен крупных и свиных, свиные кожи взамен крупных или мелких кож.

Сдача свиных кож взамен крупных или мелких кож производится в размере до 50 проц. от количества крупных или мелких кож, подлежащих сдаче государству;

в) в том случае, когда по договорам с заготовительными организациями колхозы продают мясо в размерах, превышающих количество, предусмотренное во врученных обязательствах на поставку мяса государству, им выплачивается надбавка к закупочной цене в размере 20 проц. за мясо, проданное сверх 30 проц. от количества, указанного во врученных колхозам обязательствах на поставку мяса государству.

Такую же надбавку выплачивать за проданные колхозами молоко и яйца сверх 50 проц. от количества, указанного во врученных колхозам обязательствах на поставку молока и яиц государству.

При продаже шерсти колхозами и индивидуальными хозяйствами в порядке государственных закупок сохранить действовавшие условия и порядок оплаты шерсти, сдаваемой ранее сверх плана;

г) выдавать колхозам, заключившим договоры на продажу по государственным закупкам мяса и молока, ежеквартально денежные авансы в размере 30 проц. закупочной стоимости этих продуктов, подлежащих сдаче согласно договору за квартал;

д) продажа колхозами продуктов животноводства по заключенным с заготовительными организациями договорам на закупку может производиться: мяса — после выполнения квартальных обязательств по поставкам, молока — месячных обязательств, яиц, шерсти и кожевенного сырья—по выполнении обязательств в установленные календарные сроки;

е) колхозникам и другим индивидуальным сдатчикам, выполнившим в установленные календарные сроки обязательные поставки, за проданные государству в порядке закупок мясо, молоко, яйца и шерсть продавать товары хозяйственного назначения и личного употребления на условиях, предусмотренных для колхозов.

9. Поручить Министерству сельского хозяйства и заготовок СССР совместно с Министерством промышленности продовольственных товаров СССР и Центросоюзом соответственно утвердить типовой договор на государственную закупку-продажу колхозами мяса, молока, яиц и шерсти.

10. Возложить проведение государственных закупок мяса и молока на Министерство промышленности продовольственных товаров СССР, закупок шерсти—на Министерство сельского хозяйства и заготовок СССР и закупок яиц — на Центросоюз.

Поручить Госплану СССР, Министерству финансов СССР и Министерству промышленности продовольственных товаров СССР соответственно в месячный срок утвердить численность и штаты аппарата по государственным закупкам скота и молока и систему оплаты труда, имея в виду замену штатными сборщиками молока нештатных сборщиков, работающих на молокоприемных пунктах, организацию инспекторского аппарата по закупкам, повышение материальной заинтересованности работников заготовительного аппарата. Дополнительные расходы, связанные с этим, произвести за счет возмещаемых организациями Министерства промышленности продовольственных товаров СССР потребительской кооперации расходов и прибыли по закупкам скота и молока в соответствии с Постановлениями Совета Министров СССР от 7 июля 1952 г. № 3070 и № 3071.

Предоставить Министерству промышленности продовольственных товаров СССР право привлекать к государственным закупкам мяса и молока на контрагентских началах организации потребительской кооперации.

Контроль за выполнением договоров по государственным закупкам продуктов животноводства заготовительными организациями и колхозами возложить на органы Министерства сельского хозяйства и заготовок СССР.

11. Обязать Министерство промышленности продовольственных товаров СССР и Министерство сельского хозяйства и заготовок СССР в месячный срок представить в Совет Министров СССР предложение об условиях продажи грубых и концентрированных кормов хозяйствам рабочих и служащих, сдающим молоко в порядке государственных закупок.

12. В целях улучшения развития молочного животноводства в колхозах, поставляющих молоко для снабжения населения крупных городов и промышленных центров, освободить, начиная с 1953 года, от обязательных поставок сена государству колхозы районов, расположенных в 150-километровой зоне вокруг города Москвы, колхозы районов, расположенных в 100-километровой зоне вокруг города Ленинграда, колхозы районов, расположенных в 50-километровой зоне вокруг других городов и промышленных центров, по спискам, утвержденным Советом Министров СССР.

13. Обязать Министерство промышленности продовольственных товаров СССР возвращать с маслодельных заводов и сепараторных отделений обезжиренное молоко (обрат) колхозам после сепарирования молока, полученного в порядке обязательных поставок и государственных закупок, в следующих количествах:

колхозам — сдатчикам молока, имеющим племенные фермы крупного рогатого скота или племенные свиноводческие фермы,— полностью; остальным колхозам не менее 70 проц. в среднем за год и в период выпойки телят — 100 процентов.

Сыродельные заводы возвращают обезжиренное молоко колхозам в среднем за год в размере 20 проц., а в период выпойки телят—50 проц. от количества принятого от колхозов молока.

14. Установить, что реализация Союзживконторой колхозам племенного скота, начиная с 1954 года, должна производиться на условиях сдачи колхозами, приобретающими этот скот, на государственные заготовительные пункты соответственно крупного рогатого скота, овец и коз средней упитанности и свиней мясных кондиций за один килограмм живого веса племенного скота в следующих размерах: крупного рогатого скота, овец и коз класса элита — 2 килограмма, первого класса — 1,7 килограмма, второго класса — 1,5 килограмма мясного скота и за свиней класса элита — 2 килограмма, первого класса — 1,8 килограмма и второго класса — 1,5 килограмма свиней мясных.

Предоставить право колхозам приобретать у Союзживконторы племенных телок и ярок также за деньги по действующим ценам на племенной скот.

Министерству финансов СССР возмещать Министерству сельского хозяйства и заготовок СССР заготовительную стоимость и расходы по транспортировке, заготовке и продаже колхозам племенного скота.

Обязать Министерство сельского хозяйства и заготовок СССР совместно с Министерством промышленности продовольственных товаров СССР в месячный срок установить по согласованию с Министерством финансов СССР порядок продажи колхозам племенного скота в обмен на мясной скот.

15. Установить, начиная с 1954 года, что инкубаторно-птицеводческие станции отпускают колхозам, колхозникам и другим потребителям молодняк птицы на условиях сдачи ими за двух цыплят — 3 куриных яиц, за 2 утят или индюшат — 4 куриных яиц, за 2 гусят — 5 куриных яиц, или вместо яиц мяса по действующим эквивалентам замены.

Принять содержание инкубаторно-птицеводческих станций на государственный бюджет. Установить, что инкубаторно-птицеводческие станции финансируются по бюджетам союзных республик.

Предоставить директорам инкубаторно-птицеводческих станций право продавать до 20 проц. от всего количества выведенного молодняка птицы рабочим, служащим и другим потребителям за деньги по действующим ценам.

16. Для повышения заинтересованности колхозов, колхозников, рабочих и служащих в развитии кролиководства и в сдаче государству кроличьих шкурок, по желанию сдатчиков, вместо оплаты сдаваемых ими шкурок деньгами и отпуска продовольственных и промышленных товаров по действующему порядку, выдавать за каждые сданные 2 шкурки первого сорта или 3 шкурки II и III сортов одну выделанную или крашеную кроличью шкурку соответствующего сорта и размера в ассортименте по требованию сдатчиков, с оплатой разницы стоимости сырых и выделанных (крашеных) шкурок по действующим государственным ценам.

17. Оплачивать колхозам за доставку шерсти с пунктов стрижки овец до районных заготовительных складов или пристанционных (пристанских) приемных пунктов на расстояние свыше 25 километров.

Оплату за доставку шерсти производить по единым тарифам на перевозку грузов автомобильным транспортом за счет издержек обращения Всесоюзного объединения по заготовкам животноводческого сырья и пушнины Министерства сельского хозяйства и заготовок СССР.

18. Утвердить на 1954 год план заготовок и государственных закупок продуктов животноводства в следующих количествах: мяса — 4.100 тыс. тонн в живом весе, молока — 14.300 тыс. тонн, яиц— 4.290 млн. штук, шерсти — 230 тыс. тонн.

Сохранить установленный Постановлением Совета Министров СССР от 25 июня 1951 г. № 2167 порядок зачета сдаваемой государству колхозами шерсти в счет выполнения их обязательств по сдаче государству зерна фуражных культур и мяса.

19. В целях увеличения мясных ресурсов обязать Госплан СССР предусмотреть дополнительное выделение в 1954 г. для откорма скота 1.000 тыс. тонн концентрированных кормов, в том числе: совхозам Министерства совхозов СССР и Министерства сельского хозяйства и заготовок СССР — 300 тыс. тонн, Министерству промышленности продовольственных товаров СССР для откормочных хозяйств 100 тыс. тонн и для колхозов 600 тыс. тонн.

Министерству сельского хозяйства и заготовок СССР совместно с Министерством промышленности продовольственных товаров СССР распределить по районам концентрированные корма, выделяемые для отпуска колхозам.

Колхозам и совхозам, сдающим государству скот и птицу в обмен на концентрированные корма, отпускать корма из расчета: за один центнер крупного рогатого скота и овец в живом весе—4 центнера, за один центнер свиней и птицы в живом весе—5,5 центнера концентрированных кормов.

Обязать Министерство сельского хозяйства и заготовок СССР, Министерство совхозов СССР, Министерство промышленности продовольственных товаров СССР обеспечить в первом полугодии 1954 года сдачу не менее 100 тыс. тонн мяса в живом весе в счет утвержденного пунктом 18 настоящего Постановления плана заготовок и государственных закупок мяса по следующим источникам поступления: в счет обмена на зерно, дополнительного отпуска совхозам концентрированных кормов и привеса от откорма и нагула скота по системе Министерства промышленности продовольственных товаров СССР.

20. В связи со снижением норм обязательных поставок мяса, молока и яиц индивидуальным хозяйствам и установлением единой системы государственных закупок этих продуктов, утвердить план заготовок по обязательным поставкам на 1953 год: мяса—1.787 тыс. тонн, молока—6.980 тыс. тонн и яиц—3.757 млн. штук; план заготовок по государственным закупкам на 1953 год: мяса—608 тыс. тонн, в том числе на второе полугодие—564 тыс. тонн, молока—2.440 тыс. тонн, в том числе на второе полугодие — 2.241 тыс. тонн, яиц на второе полугодие 1953 года—143 млн. штук.

21. Обязать Министерство сельского хозяйства и заготовок СССР, Министерство промышленности продовольственных товаров СССР, Центросоюз, местные партийные, советские и сельскохозяйственные органы принять меры к безусловному выполнению установленных на 1953 год планов обязательных поставок и государственных закупок продуктов животноводства.

22. Обязать Министерство сельского хозяйства и заготовок СССР представить к 1 ноября 1953 г. в Совет Министров СССР предложения о распределении плана заготовок и государственных закупок мяса, молока, яиц, шерсти и кожевенного сырья на 1954 год по областям, краям и республикам.

III.

О снижении норм обязательных поставок государству продуктов животноводства хозяйствами колхозников, рабочих и служащих

1. Снизить действующие годовые нормы обязательных поставок государству продуктов животноводства хозяйствами колхозников, рабочих и служащих и установить их в следующих размерах:

а) мяса—30 килограммов в живом весе с хозяйства колхозника в год;

б) молока с одной коровы, имеющейся в хозяйстве колхозника, рабочего и служащего:

в Архангельской, Брянской, Великолукской, Владимирской, Вологодской, Воронежской, Горьковской, Ивановской, Калининской, Калужской, Кемеровской, Кировской, Костромской, Крымской, Куйбышевской, Курганской, Курской, Ленинградской, Молотовской, Московской, Новгородской, Новосибирской, Омской, Орловской, Пензенской, Псковской, Ростовской, Рязанской, Саратовской, Свердловской, Смоленской, Тамбовской, Тульской, Тюменской, Ульяновской, Чкаловской, Челябинской и Ярославской областях, Алтайском, Краснодарском, Красноярском и Ставропольском краях, Башкирской АССР и Татарской АССР—110 литров в год;

в Амурской, Астраханской, Иркутской, Калининградской, Сталинградской и Томской областях, Приморском и Хабаровском краях, Коми АССР, Марийской АССР, Мордовской АССР, Удмуртской АССР и Чувашской АССР, Украинской ССР, Белорусской ССР, Казахской ССР, Латвийской ССР, Литовской ССР, Молдавской ССР, Карело-Финской ССР и Эстонской ССР—100 литров в год;

в Узбекской ССР, Грузинской ССР, Азербайджанской ССР, Киргизской ССР, Таджикской ССР, Армянской ССР и Туркменской ССР, Грозненской области, Кабардинской АССР и Северо-Осетинской АССР — 80 литров в год;

в Сахалинской и Читинской областях, Дагестанской АССР, Бурят-Монгольской АССР и Якутской АССР, Тувинской автономной области—60 литров в год.

Нормы обязательных поставок молока с первотелок отела первого полугодия снижаются наполовину;

в) яиц с хозяйства колхозника:

в Винницкой, Ворошиловградской, Днепропетровской, Житомирской, Запорожской, Каменец-Подольской, Киевской, Кировоградской, Николаевской, Одесской, Полтавской, Сталинской, Сумской, Харьковской, Херсонской и Черниговской областях Украинской ССР, Краснодарском и Ставропольском краях, Ростовской области, Кабардинской АССР—100 штук в год;

в Грузинской ССР, Азербайджанской ССР, Молдавской ССР и Армянской ССР, Алтайском крае, Астраханской, Воронежской, Грозненской, Кемеровской, Куйбышевской, Курганской, Курской, Крымской, Новосибирской, Омской, Томской, Тюменской, Саратовской, Сталинградской и Ульяновской областях, Татарской АССР и Северо-Осетинской АССР — 75 штук в год;

в Белорусской ССР, Литовской ССР, Латвийской ССР и Эстонской ССР, Волынской, Дрогобычской, Закарпатской, Измаильской, Львовской, Ровенской, Станиславской, Тернопольской и Черновицкой областях Украинской ССР, Брянской, Великолукской, Владимирской, Горьковской, Ивановской, Калининской, Калужской, Кировской, Костромской, Московской, Молотовской, Орловской, Пензенской, Рязанской, Смоленской, Свердловской, Тульской, Тамбовской, Челябинской, Чкаловской и Ярославской областях, Башкирской АССР, Дагестанской АССР, Марийской АССР, Мордовской АССР, Удмуртской АССР и Чувашской АССР — 50 штук в год;

в Узбекской ССР, Казахской ССР, Киргизской ССР, Таджикской ССР и Туркменской ССР, Амурской, Архангельской, Вологодской, Иркутской, Калининградской, Ленинградской, Новгородской, Псковской, Сахалинской и Читинской областях, Красноярском, Приморском и Хабаровском краях, Бурят-Монгольской АССР — 30 штук в год;

г) шерсти с каждой овцы, имеющейся в хозяйстве колхозника, рабочего и служащего:

в Ставропольском крае, Астраханской, Грозненской и Ростовской областях — 1.100 граммов в год;

в Винницкой, Ворошиловградской, Днепропетровской, Житомирской, Запорожской, Каменец-Подольской, Киевской, Кировоградской, Николаевской, Одесской, Полтавской, Сталинской, Сумской, Харьковской, Херсонской и Черниговской областях Украинской ССР, Узбекской ССР, Казахской ССР, Молдавской ССР, Киргизской ССР, Туркменской ССР, Краснодарском крае, Крымской и Сталинградской областях — 900 граммов в год;

в Грузинской ССР, Азербайджанской ССР, Армянской ССР, Саратовской и Чкаловской областях — 750 граммов в год;

в Алтайском и Красноярском краях, Воронежской, Иркутской, Кемеровской, Куйбышевской, Курганской, Новосибирской, Омской, Томской, Ульяновской, Челябинской и Читинской областях, Татарской АССР, Башкирской АССР и Бурят-Монгольской АССР— 600 граммов в год;

в Таджикской ССР, Курской, Пензенской, Тамбовской и Тюменской областях, Дагестанской АССР, Кабардинской АССР, Мордовской АССР и Северо-Осетинской АССР — 500 граммов в год;

в Волынской, Дрогобычской, Закарпатской, Измаильской, Львовской, Ровенской, Станиславской, Тернопольской и Черновицкой областях Украинской ССР, Свердловской, Смоленской и Тульской областях, Марийской АССР, Удмуртской АССР и Чувашской АССР — 400 граммов в год;

в Белорусской ССР, Литовской ССР, Латвийской ССР, Эстонской ССР, Великолукской, Владимирской, Горьковской, Ивановской, Калининградской, Калининской, Кировской, Костромской, Молотовской, Московской и Ярославской областях и Тувинской автономной области — 300 граммов в год;

в Карело-Финской ССР, Приморском и Хабаровском краях, Амурской, Архангельской, Вологодской, Ленинградской, Новгородской, Псковской и Сахалинской областях, Коми АССР и Якутской АССР — 200 граммов в год.

Обязать Министерство сельского хозяйства и заготовок СССР ввести в действие со второго полугодия 1953 г. установленные настоящим Постановлением нормы обязательных поставок государству мяса, молока, яиц и шерсти хозяйствами колхозников, рабочих, служащих и других граждан.

В областях, краях и республиках, где для колхозных дворов действуют более низкие нормы обязательных поставок мяса, молока, яиц и шерсти по сравнению с нормами, установленными настоящим Постановлением, сохранить действующие нормы обязательных поставок указанных продуктов.

Хозяйствам колхозников, отдельные члены семьи которых без уважительных причин не выработали в истекшем году установленного минимума трудодней в колхозе, повышать нормы обязательных поставок государству мяса на 50 проц.

Хозяйства рабочих и служащих, членов промысловых, рыболовецких артелей и артелей кооперации инвалидов, проживающих в сельской местности и в дачных поселках и имеющих в личной собственности скот, при наличии земельного участка, привлекать к обязательным поставкам государству мяса в порядке и по нормам, установленным для колхозных дворов.

Освободить на второе полугодие 1953 г. от мясопоставок и не привлекать к мясопоставкам в 1954 году хозяйства колхозников, которые по данным учета на 15 июня 1953 г. не имели скота в личной собственности.

2. Единоличные крестьянские хозяйства и хозяйства кустарей-одиночек привлекать к обязательным поставкам государству мяса, молока, яиц и шерсти по действующим нормам.

3. Обязать заготовительные организации рассчитаться с хозяйствами колхозников и других граждан за мясо, молоко, яйца и шерсть, сданные сверх обязательств по поставкам этих продуктов, начисленных по новым нормам, как за продукцию, проданную государству в порядке закупок.

4. Освободить, начиная со второго полугодия 1953 года, хозяйства колхозников, рабочих, служащих, единоличников и других граждан от обязательных поставок государству овчин и козлин.

Освободить, начиная со второго полугодия 1953 года, хозяйства жителей городов и рабочих поселков от обязательных поставок государству молока.

5. Освободить с 1953 года хозяйства колхозников, рабочих, служащих и хозяйства других граждан от обязательных поставок государству шерсти с поголовья коз и верблюдов, находящихся в их личной собственности, а также освободить от обязательных поставок государству шерсти хозяйства колхозников и других граждан в районах Крайнего Севера.

6. Отменить с 1953 года обязательные поставки государству брынзы-сыра хозяйствами колхозников и других граждан и обязать Министерство промышленности продовольственных товаров СССР организовать закупки брынзы-сыра и овечьего молока по государственным закупочным ценам.

Предоставить право колхозникам и другим гражданам сдавать брынзу-сыр и овечье молоко в счет обязательных поставок молока по действующим эквивалентам замены.

7. Списать с хозяйств колхозников, рабочих и служащих всю задолженность прошлых лет по обязательным поставкам государству продуктов животноводства по состоянию на 1 января 1953 года.

8. Освободить полностью от обязательных поставок государству мяса, яиц, шерсти и свиных кож:

а) хозяйства колхозников и хозяйства не членов колхоза, член семьи которых, числящийся в составе хозяйства, находится на действительной службе в Советской Армии, Военно-Морском Флоте или в пограничных и внутренних войсках Министерства внутренних дел СССР, если в семье не осталось других трудоспособных, кроме жены или матери военнослужащего, имеющей детей в возрасте до 8 лет;

б) хозяйства граждан, в состав семьи которых входят инвалиды Отечественной войны I группы, при наличии в семье только одного трудоспособного;

хозяйства граждан, в состав семьи которых входят инвалиды Отечественной войны II группы, если в семье при одном трудоспособном имеются дети в возрасте до 16 лет;

хозяйства граждан, имеющие в составе семьи инвалидов Отечественной войны I или II группы и двух трудоспособных членов семьи при наличии 5 и более детей в возрасте до 16 лет.

Для других хозяйств, в состав семьи которых входят инвалиды войны и труда I и II групп инвалидности, нормы обязательных поставок понижаются наполовину, а при отсутствии трудоспособных эти хозяйства полностью освобождаются от обязательных поставок.

Льготы для хозяйств инвалидов труда предоставляются хозяйствам, в состав которых входят граждане, работавшие по найму и ставшие инвалидами труда, отнесенными органами социального обеспечения к I или II группе инвалидности.

В случае смерти инвалида предоставленная хозяйству льгота сохраняется до конца года;

в) хозяйства учителей сельских начальных, неполных средних школ и средних школ (в том числе учителей этих школ, перешедших на пенсию); директоров, заместителей директоров по учебно-воспитательной части, воспитателей и инструкторов по труду детских домов, находящихся в сельской местности;

г) хозяйства агрономов, зоотехников, гидротехников, землеустроителей, мелиораторов, ветеринарных врачей и фельдшеров, медицинских врачей, среднего медицинского персонала, государственных санитарных инспекторов, имеющих специальное образование и работающих по специальности в предприятиях, учреждениях и организациях, находящихся в сельской местности;

д) хозяйства директоров, заместителей директоров, технических руководителей, инженеров, техников, агрономов, старших механиков и механиков машинно-тракторных и специализированных станций, межрайонных мастерских капитального ремонта сельскохозяйственных машин, а также совхозов, конных заводов и государственных плодопитомников, находящихся в сельской местности.

Предусмотренная в подпунктах «в», «г» и «д» настоящего пункта льгота предоставляется при условии:

если граждане, перечисленные в этих подпунктах, являются главой семьи или единственным трудоспособным членом семьи;

если в хозяйстве нет рабочего скота и имеется не более одной коровы, одной головы молодняка крупного рогатого скота, не считая молодняка отела текущего года, одной свиньи старше 6 месяцев и трех овец и коз старше года с приплодом, а при отсутствии коровы или свиньи—не более пяти овец и коз старше года с приплодом, а в районах Крайнего Севера и в отдаленных местностях, приравненных к этим районам, если поголовье скота, находящегося в личной собственности, не превышает количества, предусмотренного Уставом сельскохозяйственной артели для колхозного двора данного района;

если в хозяйстве размер земельного участка не превышает нормы, установленной Правительством СССР;

е) хозяйства председателей колхозов, избранных из числа специалистов и практиков, направленных в колхозы из учреждений, предприятий и организаций;

ж) хозяйства рабочих и служащих, членов промысловых, рыболовецких артелей и артелей кооперации инвалидов, проживающих в сельской местности и не имеющих в личной собственности скота;

з) хозяйства нетрудоспособных ввиду преклонного возраста колхозников, рабочих, служащих, единоличников и других граждан (мужчин, достигших 60 лет и старше, и женщин, достигших 55 лет и старше), если в хозяйстве не принимают участия личным трудом другие трудоспособные члены семьи;

и) хозяйства граждан, в составе семьи которых имеются дети до 8-летнего возраста, на которых государством выплачивается пенсия по случаю потери кормильца, при наличии в составе семьи не более одного трудоспособного члена семьи;

к) хозяйства детей-сирот, не достигших 16-летнего возраста к 1 января того года, за который начисляются обязательные поставки, если в хозяйстве нет трудоспособных членов семьи.

Окончание следует.

Вручение международной Сталинской премии „За укрепление мира между народами“ американскому общественному деятелю Полю Робсону

НЬЮ-ЙОРК, 24 сентября. (ТАСС). 23 сентября в Нью-Йорке в концертном зале отеля «Тереса» в присутствии многочисленных представителей передовой американской общественности состоялось вручение международной Сталинской премии «За укрепление мира между народами» выдающемуся борцу за мир, известному прогрессивному деятелю США Полю Робсону.

Концертный зал отеля заполнен до отказа. Приветствовать лауреата пришли представители американских прогрессивных организаций, комитетов защиты мира в городе Нью-Йорке, представители интеллигенции, профсоюзов, рабочей печати. Среди присутствующих — рабочие, ученые, писатели, артисты, художники.

В зале находятся известный американский писатель Говард Фаст, кандидат в вице-президенты США на выборах 1952 года от прогрессивной партии Шарлотта Басс, секретарь Национального комитета прогрессивной партии США Болдуин, член Всемирного Совета Мира Уиллард Эпхаус, председатель Национального комитета Коммунистической партии США Уильям Фостер, редактор журнала «Мэсиз энд Мейнстрим» Сэмюэль Силлен, писатель Фредерик Филд, бывший губернатор штата Миннесота, ныне один из лидеров прогрессивной партии Элмер Бенсон, известные художники Рокуэлл Кент и Чарльз Уайт и многие другие представители передовой общественности США.

6 часов вечера... На трибуну концертного зала поднимаются Поль Робсон, Говард Фаст и известный американский ученый доктор Уильям Дюбуа.

Торжественное собрание открывает Говард Фаст. Он предоставляет слово доктору Уильяму Дюбуа, который зачитывает Указ Президиума Верховного Совета СССР от 20 декабря 1949 года об учреждении международных Сталинских премий, которые присуждаются гражданам любой страны мира за выдающиеся заслуги в деле борьбы против поджигателей войны и за укрепление мира. Дюбуа сообщает участникам собрания, что Поль Робсон не смог выехать в Москву для получения международной Сталинской премии, так как государственный департамент Соединенных Штатов отказал ему в выдаче заграничного паспорта. Он подробно рассказывает о жизненном пути Робсона, о его борьбе за мир, за лучшее будущее американского народа.

Присутствующие в зале, говорит Дюбуа, легко поймут, какая великая честь выпала на долю Америки, на долю негритянского населения, на долю Поля Робсона. Поль Робсон является одним из великих борцов за величайшую цель наших дней — мир. Без всякого сомнения он является в настоящее время таким американцем, который известен подавляющему большинству людей на земле. Его голос слышен в Европе, Азии, Южной Америке и на островах всех морей.

Бурными аплодисментами встречают присутствующие оглашение приветственной телеграммы, поступившей на имя Поля Робсона, от советских писателей, Александра Фадеева, Алексея Суркова, Константина Симонова, Михаила Шолохова, Ильи Эренбурга, Николая Тихонова, Александра Твардовского, Леонида Леонова, Константина Федина, Федора Гладкова, Федора Панферова, Анатолия Сафронова, Бориса Горбатова, Вадима Кожевникова, Бориса Полевого. Говард Фаст зачитывает приветственные телеграммы, поступившие от Китайского народного комитета защиты мира, председателя Союза польских писателей Леона Кручковского, из Франции — от г-жи И. Фарж и г-жи Эжени Коттон, от Бельгийского союза защиты мира и от многих других организаций и общественных деятелей европейских и других стран, а также от организаций и отдельных граждан Соединенных Штатов.

Говард Фаст оглашает телеграмму председателя Комитета по международным Сталинским премиям «За укрепление мира между народами» академика Скобельцына, в которой говорится:

«Дорогой друг!

К моему глубокому сожалению не имею возможности лично приветствовать Вас в эту торжественную минуту. Я передаю Вам от Комитета по международным Сталинским премиям мира самые теплые чувства и пожелания дальнейших успехов в Вашей благородной деятельности.

Присуждая Вам премию, наш Комитет, состоящий из представителей демократической общественности различных стран мира, хотел этим выразить то признание, которым пользуетесь Вы во всем мире благодаря Вашей неутомимой борьбе за сохранение мира и взаимопонимания между народами. Миллионы мужчин и женщин разных национальностей знают, ценят и любят Вас, как выдающегося деятеля, истинного патриота своей страны и друга всех народов.

Мы хотели также выразить наши дружеские чувства великому американскому народу. Мы уверены, что народ Вашей великой страны так же, как и другие народы, не хочет войны и стремится к миру и дружбе со всеми народами.

Мы надеемся, что усилия миролюбивых людей разных наций, объединившихся в борьбе за мир, увенчаются успехом. В числе этих людей благодарное человечество назовет и Ваше имя, дорогой Робсон.

Пользуясь случаем, я передаю Вам и Вашим друзьям, собравшимся на это торжество, дружеские приветствия миллионов советских людей, мысли и чувства которых в эту минуту с Вами».

После оглашения текста приветственной телеграммы Говард Фаст произносит речь, в которой отмечает огромное значение международного движения сторонников мира. Он говорит:

«Комитет по международным Сталинским премиям мира просил меня вручить диплом лауреата и золотую медаль Полю Робсону.

Я, безусловно, сознаю, что эта просьба сама по себе является немалой честью. Мы живем в эпоху, когда многомиллионное население мира начало осознавать, что в интересах дальнейшего существования человеческого рода война недопустима.

Мы теперь достигли такого этапа в развитии человечества, когда сотни миллионов людей, объединившихся в могучем движении мира, смело провозглашают, что жизнь священна. Борьба за мир далеко не легка; это самая грандиозная, самая трудная и в то же время самая благородная борьба, на которую когда-либо поднимались люди. Поэтому и герои борьбы за мир — это самые мужественные, самые благородные герои.

Само собой разумеется, что эта борьба особенно трудна в тех районах, откуда исходит наибольшая угроза войны. Сегодня я стою рядом с человеком, который сделал особенно благородным замечательное качество — мужество.

Не случайно почти весь мир считает Поля Робсона одним из самых благородных и храбрых сынов Соединенных Штатов Америки. Он воплощает в себе самое лучшее в нашей стране. Он полностью отдал себя священной борьбе за мир. Он посвятил свою жизнь и деятельность, сердце и все свое будущее борьбе за мир и благосостояние человечества. Он начал мощную и благородную борьбу за свободу своего народа, борьбу за свободу человечества. В этой борьбе он, как великий гигант, возвышается над морем ненависти и лицемерия, холодного террора и жгучих репрессий, лжи и обмана.

Сегодня он заслуженно получает эту замечательную награду, высшую награду, которой человечество может удостоить кого-либо из своих сынов. Поль Робсон — лауреат международной Сталинской премии мира — стоит в рядах борцов, посвятивших свою жизнь человечеству. Я выражаю Вам, Поль Робсон, свою любовь, пытаясь вместе с тем выразить любовь миллионов моих соотечественников. Вручаю Вам премию мира».

Говард Фаст, под бурные аплодисменты собравшихся, вручает Полю Робсону диплом лауреата и золотую медаль.

С ответным словом выступил лауреат международной Сталинской премии Поль Робсон.

Выступление Поля Робсона

После моей поездки в Москву я писал в журнале «Нью уорлд ревью»: Я совершил поездку по Советскому Союзу и видел собственными глазами, что может произойти с так называемыми отсталыми народами. На Западе — в Англии, Бельгии, Франции, Португалии, Голландии — африканцы и индийцы, многие из народов Азии считались настолько отсталыми, что должны были пройти чуть ли не века прежде, чем эти, так называемые колониальные народы могли бы стать частью современного общества. Но в Советском Союзе якуты и ненцы, киргизы и таджики пользовались полным почетом и уважением, и им помогали продвигаться вперед с неимоверной быстротой в этой стране социализма. Никаких пустых обещаний, вроде тех, которые постоянно слышат цветные народы в США, только дела.

Сегодня в Юго-Западной Азии, в Латинской Америке и в Вест-Индии, на Среднем Востоке и в Африке живут десятки миллионов веками угнетаемых колониальных народов, рвущихся к свободе. Какое мужество, какие жертвы, какая твердая решимость не успокаиваться, пока не будет достигнута победа!

Сейчас я вновь говорю, как я не раз говорил прежде, что я был, есть и всегда буду твердым и несгибаемым другом советского народа.

Сегодня борьба идет главным образом за мир, за то, чтобы многие народы жили вместе, за совместное существование многих образов жизни, и она требует все большего и большего от всех слоев человечества. Эти требования становятся все шире и глубже в Америке наших дней. Я недавно разъезжал по всей нашей стране. Я пел и разговаривал более чем с 80 тысячами американцев и канадцев — все они трудятся и борются за мир во всем мире. Десятки тысяч других американцев хотят мира. Они обеспокоены — обеспокоены тем, что сравнительно небольшая группа людей, находящихся у власти, говорит о мире, но открыто рвется к войне.

Все слои американского народа выражают это недовольство и глубокое беспокойство. Оно исходит от представителей профсоюзов, от всех политических партий, от священников, либералов, от огромных слоев негритянского и еврейского населения, американцев итальянского, пуэрториканского и мексиканского происхождения — поистине от всех групп, которые в действительности создали Америку. Должны быть и имеются пути к тому, чтобы заставить американский народ понять, что мир изменился и что его нельзя вернуть вспять.

Советский народ, как мы видим, стоит на страже мира. Он будет продолжать создавать свой социалистический образ жизни — быстро переходя в стадию изобилия. Подобно тому, как результаты 1789 года оказали глубокое влияние на европейский континент и за его пределами, так, исходя из исторической необходимости, но на новом, более высоком уровне своим трудом, мудростью и мужеством народы многих стран, воодушевленные и руководствующиеся опытом Советских республик, уже в течение многих лет строят новый образ жизни. Народы Албании, Болгарии, Чехословакии, Венгрии, Польши, Румынии, Восточной Германии, Северной Кореи и могучего Китая стоят на прочной основе. Эти страны нельзя уничтожить ни духовно, ни физически. Их путь в будущее начертан мудро и уверенно.

Поль Робсон — лауреат международной Сталинской премии «За укрепление мира между народами», известный певец и общественный деятель (США).

Конечно, мы, как американцы, можем и должны понять это. И это понимание должно быть доведено до многих миллионов наших граждан. Другие народы также верят в свои исторические судьбы, в свое человеческое достоинство. Они любят рядовых людей и верят в них, верят в единство человечества, о котором говорил здесь Говард Фаст. Любой переход на путь попыток ослабить узы, связывающие эти новые общества, может привести лишь к уничтожению всего того, что дорого нам. Таким образом, как американцы — американцы, глубокими корнями связанные с нашей землей, — мы должны удержать наших носителей зла, где бы они ни поднимали свои головы и ни возвышали свои набожные голоса — внутри страны или в международных организациях. Нас вдохновляют многие наши мужественные руководители, те, кто заключен в тюрьмы, и те, кто находится на свободе, многие из которых живы и находятся сейчас здесь, с нами, а многих нет в живых, кто пожертвовал и кто жертвует своей жизнью ради того, чтобы мы и наши дети унаследовали достойную и полную изобилия землю.

Мы можем гордиться тем, что живем в наше время и стоим на передовых позициях борьбы за наш народ.

Недавно я был в Оклэнде. Из-за преследований там было трудно давать концерты. Но я шел к людям, и вместо того, чтобы бороться за аудиторию в тысячу человек, я выступал и пел перед пятью или шестью тысячами в один день, направляясь из одной церкви в другую и с одного собрания на другое. В одной церкви на концерте священник приветствовал меня и сказал: «Я слушал вас, я слушал д-ра Дюбуа... Здесь были многие из наших смелых борцов». Он сказал собравшимся: «Я хочу, чтобы вы знали, что эти борцы за мир и многие, подобные им, принимают на себя удары, направленные на нас».

Удары, направленные на нас! Не может быть более прекрасного участия. Как можно называть это жертвой, когда один принимает на себя удары или часть ударов, направленных на весь свой народ, — на весь свой народ!

Мы можем гордиться тем, что нам выпала привилегия участвовать в этой великой борьбе за прочный мир; что мы может стоять плечом к плечу с д-ром Дюбуа, с Говардом Фастом, со многими другими, находящимися здесь сегодня, или, как говорит Говард Фаст о Сакко и Ванцетти в своей прекрасной книге, наши жертвы, как и их последняя жертва, как жертва Розенбергов, освящены надеждами народов всех культур, всех цветов кожи, всех убеждений и всех стран.

Мы выполним нашу историческую задачу. И эта награда американским борцам за мир поддерживает нашу веру в это.

Великий русский поэт Пушкин не ошибся в своем пророчестве, осуществившемся в течение столетия 1835—1935 гг.

«...Здравствуй, племя
Младое, незнакомое! Не я
Увижу твой могучий поздний
возраст...»

Великий вождь, именем которого названа священная награда мира, знал, что к концу этого столетия все эти народы, для которых он работал, — черные и белые, желтые и коричневые, — безусловно, заслужат приветствия бессмертного Пушкина. Привет вам, новое племя людей, молодое, но знакомое, известное своими огромными героическими делами, строительством новой жизни, нового достоинства, осуществлением одного из завершающих шагов в долгих и полных труда, но победоносных исканиях человечества

* * *

Все стоя приветствуют Робсона. Со всех концов зала несутся возгласы: «Вечная дружба между советским и американским народами!», «Слава и честь нашему другу Полю Робсону!», «Мир во всем мире!».

Китайская Народная Республика на пути индустриализации

Статья агентства Синьхуа

ПЕКИН, 24 сентября. (ТАСС). Агентство Синьхуа передало обзорную статью, посвященную вопросам капитального строительства в Китайской Народной Республике.

В Китайской Народной Республике, говорится в статье, одна треть государственного бюджета ассигнована на строительство промышленных предприятий, ирригационных сооружений и других новостроек. В настоящее время в процессе строительства находятся 130 объектов, в том числе 75 заводов и шахт, 9 железнодорожных линий, 5.000 километров шоссейных дорог, новая очередь сооружений на реке Хуайхэ и другие стройки.

Важная роль в этом строительстве принадлежит Советскому Союзу. Советское правительство согласилось до конца 1959 года помочь Китаю построить и реконструировать 141 крупное промышленное предприятие. 50 из этих новостроек включены в план 1953 года.

Большое внимание уделяется развитию металлургической, энергетической, а также топливной и машиностроительной промышленности с тем, чтобы заложить прочную базу индустриализации страны. Аньшаньский металлургический комбинат, расположенный на Северо-Востоке Китая, превращается в мощный металлургический комбинат современного типа.

В этом году в Северо-Восточном Китае вступила в строй одна новая тепловая электростанция и вступят в строй две мощные гидротурбины. Всего в Китае строится шесть мощных тепловых электростанций и большое количество мелких электростанций. Половина из них должна вступить в строй к концу этого года.

Первого июля 1953 года на Северо-Востоке Китая — в Фусине начали давать уголь первые в Китае открытые механизированные угольные разработки. В ряде угольных районов страны открыты новые угольные шахты.

15 июля состоялась торжественная закладка первого в Китае автомобильного завода. В этом году будут построены и реконструированы 9 крупных машиностроительных заводов. Китай будет производить собственные гидротурбины, шахтное оборудование, пневматические инструменты, электрические приборы и другие машины.

В этом году в хлопководческих районах Китая строятся четыре крупные хлопчатобумажные фабрики. В 1952 году в стране было построено пять хлопчатобумажных фабрик и один льнокомбинат. Будет построено или расширено также много бумажных фабрик, сахарных заводов и фабрик по выпуску фармацевтических товаров.

Вместе с развитием промышленности быстро растут индустриальные центры. Население Аньшаня увеличилось с 1949 года более чем в два раза. Город Сиэнтань превращается в новый текстильный и машиностроительный центр. Два новых промышленных центра создаются в Шицзячжуане и Ханьяне.

По всей стране для рабочих строятся десятки тысяч новых домов, коммунальные предприятия, разбиваются парки и т. п.

В стране ведется широкая разведка полезных ископаемых. В текущем году на эти работы отпущено в 7 раз больше средств, чем в 1952 году. Богатые залежи железной руды открыты в Северном и Центрально-Южном Китае. Крупные новые залежи нефти обнаружены в Северном Китае.

Большое значение в ходе индустриализации страны придается строительству железных и шоссейных дорог. На Северо-Западе страны началась прокладка железной дороги Ланьчжоу-Синьцзян протяженностью [illegible] которая [illegible] Идет также строительство новой железной дороги Чэнду—Тяньшуй, соединяющей Юго-Западный Китай с Северо-Западным Китаем.

Третий год ведется строительство гидросооружений на реке Хуайхэ. 25 июля этого года было закончено сооружение самой крупной плотины Саньхэ, в результате чего ликвидирована существовавшая 700 лет угроза затопления сотен тысяч гектаров земли в северной части провинции Цзянсу. Близятся к завершению работы на строительстве самого крупного в Китае Гуаньтинского водохранилища на реке Юндинхэ.

Достигнуты успехи в подготовке армии технических специалистов, необходимых для индустриализации Китая. В этом году в одном только Пекине было создано три новых технических института — металлургический, авиационный и нефтяной. Кроме того, многие институты были расширены. Этой осенью в Китае в технические институты будет принято 29.600 студентов.

Средства на промышленное строительство в Китае поступают главным образом от государственного сектора национальной экономики. На долю государственного сектора в настоящее время приходится примерно 60 процентов промышленности Китая. Растет также частное промышленное производство. Прибыль и налоговые поступления с государственных предприятий и кооперативов составляют в этом году 60 проц. доходной части государственного бюджета по сравнению с 34 проц. в 1950 году, а общая сумма дохода в этом году почти в 3,5 раза больше, чем в 1950 г. Процент налоговых поступлений с сельского хозяйства в этом году уменьшился до 15 проц. по сравнению с 30 проц. в 1950 году. Кроме того, правительство приняло решение не увеличивать налоговые поступления с сельского хозяйства в ближайшие три года, чтобы создать дальнейший стимул для развития производительных сил деревни, что имеет жизненно важное значение для роста промышленности в Китае.

В промышленном строительстве Китая важную роль играют экономические связи со странами народной демократии. Объем торговли Китая с Польшей, Чехословакией, Румынией, Венгрией, Болгарией, а также ГДР в этом году увеличился на 37.4 проц. по сравнению с прошлым годом. Более половины импорта составляют станки, электромоторы, оборудование для буровых работ, краны, строительное оборудование, тракторы и автомобили.

Рабочий класс Китая идет в первых рядах борцов за индустриализацию. По всей стране все шире развертывается движение за перевыполнение заданий первого пятилетнего плана. На одном только Аньшаньском металлургическом комбинате рабочие взяли на себя обязательство за счет увеличения выпуска продукции и снижения себестоимости дать до конца этого года 850 млрд. юаней сверхплановых накоплений (более 12 млн. фунтов стерлингов). В прошлом году рабочий класс Китая дал сверхплановых накоплений на сумму, превышающую 22 триллиона юаней (примерно 320 млн. фунтов стерлингов), что примерно равно стоимости строительства 25 тысяч километров железных дорог.

Китайская Народная Республика, говорится в заключение статьи, под руководством Коммунистической партии Китая и с помощью Советского Союза и всего лагеря мира и демократии уверенно идет по пути индустриализации, по пути к социализму.

Восьмая годовщина вооруженного сопротивления народа Южного Вьетнама

ШАНХАЙ, 24 сентября. (ТАСС). Вьетнамское информационное агентство передало статью, посвященную восьмой годовщине вооруженного сопротивления народа Южного Вьетнама французским колонизаторам. 23 сентября 1945 года, говорится в статье, французские войска, пользующиеся американской поддержкой, начали военные действия в Южном Вьетнаме, стремясь подавить национально-освободительное движение в стране. В первый период вооруженного сопротивления народа Южного Вьетнама здесь действовали лишь разрозненные партизанские отряды. В настоящее время против французских захватчиков ведут бои части регулярной Народной армии, взаимодействующие с партизанами. Народные войска провели успешные наступательные операции в провинции Тра-Винь (к югу от Сайгона), Сок-Транг и Бьень-Хоа, в округе Каун-Ан (южнее Сайгона), нанеся значительные потери французским колонизаторам.

В течение последнего времени части Народной армии, действующие в Южном Вьетнаме, сорвали ряд операций противника по «прочесыванию местности», успешно устраивали засады на основных французских коммуникациях и, в частности, под Тран-Ланом, Там-Бу, Сок-Кеоа и т. д. В первой половине 1953 года на фронтах Южного Вьетнама противник потерял убитыми, ранеными и пленными 5 тыс. солдат и офицеров. За истекший год около 4 тыс. солдат марионеточной баодаевской армии, насильно мобилизованных французскими колонизаторами, перешло на сторону народных войск.

В освобожденных районах Южного Вьетнама осуществлены крупные демократические преобразования.

Значительно укрепилась созданная в сельских местностях народно-демократическая власть, опирающаяся на прочный союз рабочего класса с крестьянством.

Освобожденные от колониального гнета и эксплуатации крестьяне Южного Вьетнама собирают высокие урожаи. В текущем году по сравнению с прошлым годом риса было собрано в 2-3 раза больше.

В обращении к народу Южного Вьетнама по случаю 8-й годовщины национально-освободительной борьбы президент Демократической Республики Вьетнам Хо Ши Мин призвал к усилению сопротивления захватчикам.

К пребыванию иностранных делегаций в СССР

Три недели гостят в Советском Союзе по приглашению ВОКС делегация Общества «Франция — СССР» во главе с Жаном Перюс и делегация деятелей уругвайско-советского института, которую возглавляет Хуан Франсиско Пасос.

За время пребывания в СССР гости, кроме Москвы, посетили Ленинград, Сталинград, Свердловск, совершили поездки в Армению и Узбекистан. Они побывали на заводах, фабриках, в колхозах, в различных культурно-просветительных учреждениях.

23 сентября правлением Всесоюзного Общества культурной связи с заграницей был устроен прием в честь делегаций. На приеме присутствовали деятели науки, литературы, искусства, сотрудники Министерства иностранных дел СССР и ВОКС, известный мексиканский ученый Гильермо Аро, а также временный поверенный в делах Мексики в Москве Р. Альманса Гордоа.

Гостей приветствовал от имени деятелей советской культуры председатель правления ВОКС профессор А. П. Денисов. Главы делегаций Жан Перюс и Хуан Франсиско Пасос выступили с ответными речами.

Прием прошел в теплой и дружеской обстановке.

* * *

Находящаяся в СССР по приглашению Антифашистского комитета советских женщин делегация женщин Швейцарии во главе с генеральным секретарем женской организации «За мир и прогресс» г-жой Шарлоттой Мюрэ, помимо Москвы, побывала в Ленинграде и Ереване, где посетила промышленные предприятия, культурно-просветительные и детские учреждения.

В Москве делегация ознакомилась с жизнью и работой женщин столицы.

23 сентября делегация была принята руководящими работниками ВЦСПС.

* * *

В Москву 23 сентября по приглашению Антифашистского комитета советской молодежи прибыла делегация национального союза студентов Франции. Гости пробудут в СССР несколько недель, ознакомятся с условиями жизни и труда советской молодежи.

На Внуковском аэродроме делегатов встречали представители Антифашистского комитета советской молодежи и студентов Москвы. (ТАСС).

Преследования в Австрии участников 4-го Всемирного фестиваля молодежи и студентов

ВЕНА, 22 сентября. (ТАСС). Как сообщает газета «Дер абенд», правые лидеры австрийских спортивных организаций подвергают преследованиям спортсменов, принимавших участие в 4-м Всемирном фестивале молодежи и студентов.

Чемпион Европы по тяжелой атлетике Вилли Фленнер исключен из спортивного клуба за поездку в Бухарест. Чемпион Австрии по боксу в легком весе Потешиль, участвовавший в 4-м Всемирном фестивале молодежи и студентов, после возвращения из Бухареста был исключен из сборной команды боксеров Вены.

Стачечная борьба японских шахтеров

ШАНХАЙ, 24 сентября. (ТАСС). Токийское радио сообщило о состоявшемся вчера заседании стачечного комитета профсоюза рабочих угольной промышленности острова Кюсю. На заседании было рассмотрено требование рабочих средних и мелких угольных шахт острова о повышении заработной платы. Комитет принял решение о проведении 28 сентября на предприятиях 11 крупных угольных компаний 24-часовой забастовки в поддержку этого требования.

Восьмая сессия Генеральной Ассамблеи ООН

Общая дискуссия о международном положении

НЬЮ-ЙОРК, 24 сентября. (ТАСС). На утреннем пленарном заседании Генеральной Ассамблеи 23 сентября продолжалась общая дискуссия.

Представитель Канады Пирсон указал, что в практике работы различных органов ООН часто имеют место случаи, когда «блок» или «группа» стран проводит предварительные совещания, результаты которых ведут к тому, что «Организация Объединенных Наций теряет престиж в качестве организации, где противостоящие друг другу взгляды могут быть конструктивно рассмотрены» и где может быть предпринята попытка для примирения этих взглядов «по-деловому и эффективно».

Излагая позицию канадского правительства по корейскому вопросу, Пирсон заявил: «Что касается канадского правительства, то мы не поддержим никаких военных действий в Корее, которые не являются действиями Объединенных Наций, и мы будем против любой попытки интерпретировать цели Организации Объединенных Наций, как включающие в себя объединение Кореи силой».

Выступивший затем глава делегации Польши заместитель министра иностранных дел М. Нашковский отметил, что в результате шагов, предпринятых миролюбивыми государствами и в первую очередь Советским Союзом, в настоящее время налицо некоторое уменьшение международного напряжения.

Перемирие в Корее, сказал М. Нашковский, оживило надежду народов мира на успешное решение других спорных проблем. Однако перспективы, возникшие в связи с заключением перемирия, не были до сих пор использованы ООН. Вместо того, чтобы пойти по пути созыва широкой политической конференции в целях принятия решения о выводе иностранных войск из Кореи и создания условий для объединения и восстановления ее, а также для разрешения других проблем, угрожающих международному миру на Дальнем Востоке, Генеральная Ассамблея избрала иной путь, который заключается в том, чтобы навязать правительствам Китайской Народной Республики и Корейской Народно-Демократической Республики созыв конференции двух сторон и отстранить от участия в конференции страны Азии, кровно заинтересованные в мирном урегулировании корейского вопроса.

Нашковский указал на то, что письмо премьера Государственного Административного совета и Министра иностранных дел Китайской Народной Республики Чжоу Энь-лая от 13 сентября и письмо правительства Корейской Народно-демократической Республики от 14 сентября 1953 года являются дальнейшим вкладом этих правительств в борьбу за мирное урегулирование корейской проблемы.

Одним из особенно опасных источников международного напряжения, отметил делегат Польши, продолжает оставаться политика безудержной гонки вооружений, проводимая США, а под их нажимом и другими государствами—участниками атлантического блока. Составной частью этой политики является строительство военных баз, направленных против СССР и стран народной демократии. В связи с этим, заявил Нашковский, внесенный делегацией СССР проект резолюции открывает перед ООН новые широкие возможности. Приняв советские предложения о запрещении оружия массового уничтожения и о строгом международном контроле за выполнением этого запрещения, о сокращении вооруженных сил великих держав на одну треть, о созыве Советом Безопасности международной конференции по сокращению вооружения всеми государствами, о мерах по ликвидации военных баз на чужих территориях и, наконец, об осуждении пропаганды, направленной на разжигание вражды и ненависти между народами и на подготовку новой мировой войны, Генеральная Ассамблея могла бы открыть новую эру в деятельности ООН и создать основу для укрепления мира и международной безопасности.

Последним оратором на утреннем заседании был представитель Кубы.

НЬЮ-ЙОРК, 24 сентября. (ТАСС). Выступивший на дневном пленарном заседании Генеральной Ассамблеи 23 сентября представитель ГватемалыТориэльо Гаррида приветствовал заключение перемирия в Корее и заявил, что его делегация призывает к «уважению законных прав всех стран, непосредственно заинтересованных в мирном урегулировании в Азии». Он сказал, что его делегация поддерживает усилия, направленные на использование атомной энергии только в мирных целях, и добавил, что Гватемала, как и народы многих других стран, желает, чтобы «огромные средства», расходуемые ныне на вооружение, использовались бы в целях улучшения условий жизни людей.

Большую часть своей речи представитель Гватемалы посвятил разоблачению политики монополистического капитала и правящих кругов США в отношении Гватемалы.

Ториэльо Гаррида заявил, что «колониальная эра полностью закончилась» и что имеющиеся остатки колониализма представляют собой пережиток, который противоречит духу Устава ООН. Колониальная система, заявил в заключение представитель Гватемалы, должна исчезнуть с лица земли.

Выступившие затем представители Южно-Африканского Союза и Эквадора поддержали позицию американской делегации, в частности, по вопросу о пересмотре Устава ООН.

Представитель Эфиопии говорил о необходимости быстрейшего решения проблемы расовой дискриминации, об усилении экономической и технической помощи слаборазвитым странам со стороны Организации Объединенных Наций и ее специализированных учреждений, а также о том, что Генеральная Ассамблея должна способствовать делу предоставления независимости колониальным народам.

Заседание закончилось выступлением главы делегации УССР А. М. Барановского.

Исходя в своей внешней политике из безусловной возможности длительного сосуществования и мирного соревнования двух систем, Советский Союз, заявил Барановский, выражает готовность сотрудничать со всеми странами, которые стремятся к такому сотрудничеству. Опыт показал, что такая политика отвечает жизненным интересам не только СССР, но и других стран.

Однако на пути к нормализации международных отношений, сказал представитель УССР, стоят серьезные преграды, создаваемые политикой агрессивных кругов США и стран, связанных с Северо-атлантическим блоком. Немногочисленные, но влиятельные группы в этих странах, высказываясь на словах за мирное урегулирование спорных вопросов, продолжают на деле проводить «политику силы», политику «холодной войны», продолжают гонку вооружений.

В качестве примера такой дипломатической и политической игры А. М. Барановский привел выступление государственного секретаря США Даллеса на Генеральной Ассамблее. Из заявления Даллеса, сказал он, сначала можно было предположить, что США намерены развернуть перед Генеральной Ассамблеей программу конкретных действий, которую американское правительство намерено осуществить для оздоровления международной обстановки и восстановления нормальных отношений с другими государствами. Однако ничего подобного не произошло. В выступлении Даллеса не содержалось никаких хотя бы отдаленных намеков на то, что США намерены внять всеобщему стремлению народов и прекратить «холодную войну» и гонку вооружений.

Глава делегации Украинской ССР указал на необходимость того, чтобы ООН приняла эффективные и практические меры, направленные на обеспечение мира. Такие меры, сказал он, намечены в предложениях делегации СССР.

Присоединение Советского Союза к Конвенции о привилегиях и иммунитетах Объединенных Наций

НЬЮ-ЙОРК, 24 сентября. (ТАСС). 22 сентября глава советской делегации на VIII сессии Генеральной Ассамблеи, постоянный представитель СССР при ООН А. Я. Вышинский вручил генеральному секретарю ООН г. Хаммаршельду ноту о присоединении Советского правительства к Конвенции о привилегиях и иммунитетах Объединенных Наций от 13 февраля 1946 года.

Заявление о присоединении СССР к указанной конвенции сопровождается оговоркой о том, что Советский Союз не считает себя связанным постановлением раздела 30 конвенции, предусматривающего обязательную юрисдикцию Международного суда, и что в отношении подсудности Международному суду споров по толкованию и применению конвенции Советский Союз будет придерживаться, как он это делал и до сего времени, такой позиции, согласно которой для передачи того или иного спора на разрешение Международного суда необходимо в каждом отдельном случае согласие всех спорящих сторон. Эта оговорка относится в равной степени и к содержащемуся в данном разделе положению, предусматривающему, что консультативное заключение Международного суда признается решающим.

Выступление Отто Гротеволя на митинге в рабочем поселке Хиршфельд

БЕРЛИН, 24 сентября. (ТАСС). Премьер-министр Германской Демократической Республики Отто Гротеволь посетил вчера предприятие буроугольной промышленности в Хиршфельде (близ Циттау возле границы с Польшей). Он выступил на митинге трудящихся поселка Хиршфельд, на котором присутствовали также польские горняки из пограничного польского населенного пункта Туров.

Отто Гротеволь рассказал собравшимся о новом курсе правительства Германской Демократической Республики, о борьбе немецкого народа за свое национальное единство и за заключение мирного договора. Германская Демократическая Республика, заявил он, должна взять на себя роль знаменосца в создании единой Германии.

Касаясь исхода выборов в боннский бундестаг, Отто Гротеволь заявил: «Аденауэр знает, конечно, что его военные планы встретят сильнейшее сопротивление со стороны западногерманского населения и в особенности со стороны рабочего класса. Поэтому он открыто переходит в наступление на демократические права и свободы западногерманского населения. Таков ответ Аденауэра на предательскую политику правого руководства Социал-демократической партии Германии».

Отто Гротеволь подчеркнул большое значение германо-польской дружбы. Под бурные аплодисменты участников митинга он заявил: «На Одере и Нейссе мы желаем не войны, а мира!».

8 миллионов бастующих в Италии

ВСЕОБЩАЯ ЗАБАСТОВКА

РИМ, 24 сентября. (ТАСС). Сегодня в Италии началась всеобщая 24-часовая забастовка, в которой принимают участие 8 млн. человек — работники металлургической, металлообрабатывающей, машиностроительной, текстильной, химической и других отраслей промышленности. Закрыты кино и театры, не вышли газеты. Работники трамвая и автомобильного транспорта будут бастовать в течение четырех часов.

В городах Италии организуются митинги, на которых выступают представители трех профсоюзных объединений — Всеобщей итальянской конфедерации труда (ВИКТ), «Итальянской конфедерации профсоюзов трудящихся» и «Итальянского союза труда». ВИКТ выдвигает следующие требования, которые частично поддерживают два других профсоюзных объединения: повышение заработной платы, прекращение увольнений на металлургических, машиностроительных, текстильных предприятиях и в горной промышленности; заключение новых коллективных договоров для различных категорий трудящихся.

До сих пор объединение промышленников отказывалось начать переговоры для рассмотрения этих требований.

ПОЛОЖЕНИЕ В ИРАНЕ

ПАРИЖ, 23 сентября. (ТАСС). По сообщению корреспондента агентства Франс Пресс из Тегерана, представитель иранского правительства заявил, что за период с 19 августа по подозрению в принадлежности к партии Туде (народной партии Ирана) арестовано 1.225 человек, из которых 181 выслан в концлагерь.

В двух иранских городах — Суме-Сере (возле Решта) и Табасе (провинция Хорасан) введено военное положение.

В городе Мехабад (Курдистан) арестовано несколько чиновников, поддерживающих партию Туде.

Вчера вечером в тегеранском военном аэропорту арестовано несколько офицеров и унтер-офицеров военно-воздушных сил. В самом Тегеране в тот же вечер полиция арестовала 30 членов партии Туде.

Ликвидация шпионской банды в ГДР

БЕРЛИН, 24 сентября. (ТАСС). Агентство АДН сообщило, что в Западном Берлине под ширмой «института производственной гигиены» существует шпионская организация германской секретной службы, руководимая и финансируемая американской секретной службой. Во главе этого шпионского центра стоит бывший генерал гитлеровской армии Деринг, он же Фламменберг.

Американская секретная служба поручила этой шпионской организации создать на территории Германской Демократической Республики разветвленную разведывательную сеть, формировать из завербованных агентов группы по три человека, снабжать их радиопередатчиками, поддерживать с ними радиосвязь и использовать их для сбора и передачи информации американским властям.

Для этой цели, говорится в сообщении, уже в 1952 году были завербованы фашистские и другие реакционные элементы, созданы агентурные пункты на территории Германской Демократической Республики и организованы группы по три человека. Агентурные пункты были снабжены радиопередатчиками. Они установили друг с другом связь и собирали разведывательный материал в целях подготовки войны.

Далее в сообщении говорится, что агентурные пункты этой шпионской организации, расположенные в различных районах Германской Демократической Республики, ликвидированы органами статс-секретариата государственной безопасности ГДР. Арестованы следующие лица:

Феодора фон Штейнмец — бывшая помещица, служившая после 1945 года в английской воинской части; Армин Цопф — член национал-социалистской партии с 1931 по 1945 год, шарфюрер войск СС и бывший надзиратель в концентрационном лагере; Рудольф Зейферт—член национал-социалистской партии с 1930 по 1945 год, служивший в войсках СА.

Конфисковано большое число радиопередатчиков американского образца. Арестованные преданы суду.

Тбилиси

ГОРОДСКАЯ ХРОНИКА

На Набережной—Кура

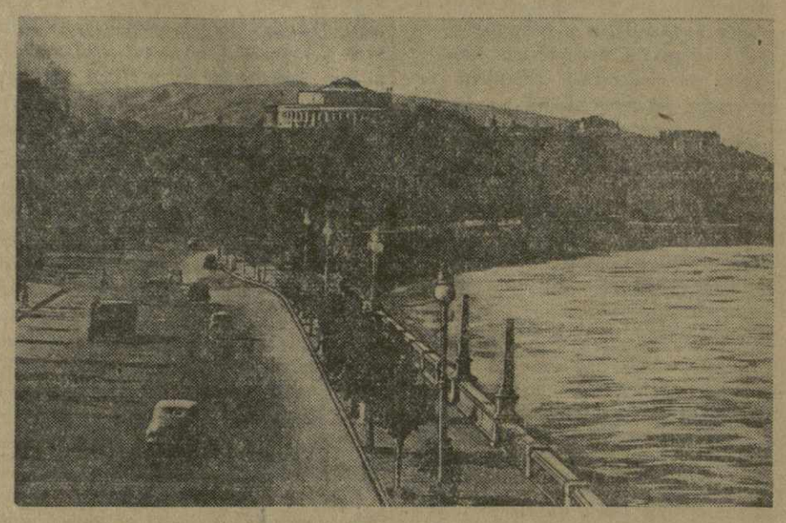

Красив Тбилиси в вечернюю пору. Идущее к закату солнце купает свои лучи в быстрых водах Куры. На Набережной зажигаются лампионы. Бесконечной вереницей мчатся по гладкому асфальту машины. С молодых деревьев, уже окрашенных в блеклые цвета осени, неслышно падают пожелтевшие листья.

С большим удовольствием гуляют тбилисцы вечерами по Набережной. Жаль только, что эти прогулки покачто можно совершать лишь по правому берегу реки. Левый берег уже долгие годы представляет собой строительную площадку. Тбилисцы с нетерпением ждут, когда, наконец, Кура оденется с обеих сторон в бетон, асфальт и зеленый наряд скверов и газонов.

На снимке: участок Набережной.
Фото В. Карпова.

В Доме народного творчества

Республиканский Дом народного творчества организовал постоянно действующий семинар по повышению квалификации руководителей кружков художественной самодеятельности предприятий, учреждений и высших учебных заведений Тбилиси.

К занятиям привлечено более 150 руководителей хоровых, театральных и хореографических коллективов, кружков изобразительного искусства.

Участники семинара ознакомятся с решениями партии по идеологическим вопросам, прослушают лекции о социалистическом реализме, по вопросам организации художественной самодеятельности. На занятиях слушатели ознакомятся также с новыми произведениями драматургов и композиторов братских республик, с достижениями советского изобразительного искусства, с танцами народов СССР и стран народной демократии.

К руководству семинаром привлечены видные писатели, драматурги, композиторы, режиссеры, хореографы республики.

Новые грузовые такси

На улицах Тбилиси часто можно видеть грузовые автомашины, с шахматной полоской на бортах — это грузовые такси.

Грузовые такси ежедневно перевозят сотни тонн различных грузов. Помимо Тбилиси они совершают и загородные рейсы.

На днях для пополнения парка грузовых такси с Горьковского автомобильного завода получена новая партия машин марки «ГАЗ-51».

Для лучшего обслуживания населения все грузовые такси переданы Тбилисской таксомоторной автотранспортной конторе.

Лекарственные растения

На тбилисский склад Главного аптечного управления Министерства здравоохранения Грузинской ССР доставлены первые партии лекарственных растений, собранных в этом году в районах республики.

До конца года в Грузии будет собрано более 22 тонн лекарственных растений: трав, цветов, корней, листьев. Заготавливаются валериановый корень, ягоды черники, шиповник, корень чемерицы, листья белены и дурмана, кавказская ромашка и другие растения, идущие на изготовление различных лекарств.

Международный шахматный турнир в Швейцарии

ЦЮРИХ, 25 сентября. (ТАСС). Вчера состоялось доигрывание отложенных партий. Геллер точной игрой реализовал свой позиционный перевес в партии с аргентинским гроссмейстером Найдорфом и добился победы. Эйве выиграл у Штальберга. Авербах проиграл Котову. Болеславский с Авербахом сыграли вничью. Партия Решевский — Бронштейн не доигрывалась. После 14 туров положение ведущей группы участников таково: Смыслов — 9 очков, Решевский — 8 и одна отложенная в худшем положении, Найдорф — 7,5, Болеславский, Петросян и Эйве — по 7, Бронштейн—6,5 и одна отложенная в лучшем положении.

На первенство страны по футболу

Заключительные игры команд класса «Б»

ГОРЬКИЙ, 24 сентября. (ТАСС). Вчера здесь продолжались состязания на первенство страны по футболу команд класса «Б». Играли футболисты общества «Шахтер» (Сталино) и «Торпедо» (Горький).

Встреча закончилась со счетом 3:0 в пользу горьковских футболистов.

Таким образом, команды «Торпедо» (Горький) и «Динамо» (Минск), набравшие в заключительных состязаниях по 7 очков, завоевали право на переход в будущем году в класс «А».

Редактор И. ЧХИКВИШВИЛИ.

ТБИЛИССКИЙ ОРДЕНА ЛЕНИНА ТЕАТР ОПЕРЫ И БАЛЕТА им. З. ПАЛИАШВИЛИ

26 сентября
Д. Верди — РИГОЛЕТТО
27 сентября, днем
И. Морозов — ДОКТОР АЙБОЛИТ
27 сентября, вечером
З. Палиашвили — АБЕСАЛОМ И ЭТЕРИ
29 сентября
П. Чайковский — ПИКОВАЯ ДАМА
Начало вечерних спектаклей — в 8 час. веч., дневных — в 12 час. дня.

ГОСУДАРСТВЕННЫЙ ДРАМАТИЧЕСКИЙ ТЕАТР им. А. С. ГРИБОЕДОВА

26 сентября
РАКИ
27 сентября, днем
ТРЕТЬЯ МОЛОДОСТЬ
Начало дневных спектаклей в 12 час. дня, вечерних — в 8 час. вечера.

Грузинская контора ГЛАВМЕТАЛЛОСБЫТА
доводит до сведения потребителей,
что в связи с предстоящей инвентаризацией производится отпуск товаров по фондам 9 месяцев полностью, а также частично и за IV квартал до конца сентября 1953 г.
Отпуск товаров склады производят и по воскресным дням.
Опись товаров будет производиться с 1 по 10 октября 1953 г.
Администрация.

ГРУЗИНСКАЯ ГОСУДАРСТВЕННАЯ ФИЛАРМОНИЯ
ЛЕТНИЙ ТЕАТР (Плехановский пр., 123)
Воскресенье, 27 сентября
ДНЕВНОЙ КОНЦЕРТ
лауреата IV Всемирного фестиваля молодежи
ГОСУДАРСТВЕННОГО АНСАМБЛЯ НАРОДНОГО ТАНЦА ГРУЗИИ
под руководством и при участии народных артистов Грузинской ССР лауреатов Сталинской премии
НИНО РАМИШВИЛИ и ИЛИКО СУХИШВИЛИ
Перед концертом доклад И. И. Сухишвили об участии ансамбля в фестивале.
Начало в 12 час. 30 мин. дня. Билеты продаются.

Тбилисский госцирк — ОТКРЫТИЕ СЕЗОНА
Большое цирковое представление в 3-х отделениях
с участием
КИТАЙСКИХ И КОРЕЙСКИХ АРТИСТОВ
и ведущих мастеров СОВЕТСКОГО ЦИРКА
БОЛЬШОЙ ПАРАД-ПРОЛОГ «ДРУЖБА НАРОДОВ»
Начало в 8 час. 30 мин. вечера.
Воскресенье, 27 сентября,
2 ДНЕВНЫХ ДЕТСКИХ ПРЕДСТАВЛЕНИЯ
Начало 1-го — в 12 час., 2-го — в 3 часа дня. Билеты продаются в кассах Госцирка.
Принимаются заявки на коллективные посещения. Дети до 16 лет на вечерние представления не допускаются.

ТРЕБУЮТСЯ
подсобные рабочие и уборщицы.
Обращаться по адресу: г. Тбилиси, пр. Руставели, 42. Издательство «Заря Востока».

Ш. Рамишвили, Т. Церодзе, А. Копадзе, О. Гогилашвили, Л. Талаквадзе, С. Молашвили, Ш. Дуишвили, В. Сахокия, С. Цуладзе, О. Цинцадзе, Г. Урушадзе, П. Саркисов извещают о смерти
Надежды Егоровны Цагурия.

ГРУЗИНСКАЯ РЕСПУБЛИКАНСКАЯ КОНТОРА «КИНОПРОКАТ»
СКОРО — СКОРО
в кинотеатрах г. Тбилиси и других городов и районов Грузии будут демонстрироваться:
Новый художественный фильм
„ЗВЕЗДА"
(по повести Э. Казакевича)
Сценарий — П. Фурманского
Постановка — Александра Иванова
Операторы: В. Раппапорт, С. Иванов
Режиссеры: П. Арманд, И. Гиндин
Художник — С. Малкин
Композитор — В. Пушков
Звукооператор — Л. Вальтер
В РОЛЯХ — АРТИСТЫ:
А. Вербицкий, И. Редченко, Л. Сухаревская, А. Покровский, Н. Крючков, В. Меркурьев, О. Жаков, М. Сан-ани, П. Волков, В. Марьев, А. Степанов, Ю. Абих, А. Хлопотов, А. Файт, Е. Тетерин.
Производство Ордена Ленина Киностудии «ЛЕНФИЛЬМ».
Новый чехословацкий фильм
„КОМИЧЕСКИЕ РАССКАЗЫ ГАШЕКА"
Сценарий — К. Файкса, И. Освальда
Режиссер — Мирослав Губачек
Оператор — И. Стржеха
Художники: Я. Зазворка, К. Черны
Композитор — Я. Рыхлик
Звукооператор — С. Вондраш
В РОЛЯХ — АРТИСТЫ:
Ф. Смолик, Я. Войта, Я. Пивец, В. Ржепа, И. Плахий, Я. Марван, З. Балдова, Г. Кавалирова, Л. Пешек, Р. Грушинский, Э. Фиала, Б. Загорский, Ф. Филиповский.
Симфонический оркестр под управлением О. Паржика.
Производство Киностудии художественных фильмов в Праге.

Артель инвалидов „Радуга" СЕВОСПРОМСОВЕТА
в гор. Дзауджикау
ПРОИЗВОДИТ
новый вид изделий—ролик с вилкой
для кроватных ножек (штампованный).
Отпускная стоимость—1 руб. 56 коп. штука.
С заказами обращаться по адресу: Северо-Осетинская АССР, гор. Дзауджикау, Базарная ул., № 10. Артель инвалидов «Радуга».

Гр. БОЛКВАДЗЕ Геда Ивановна, проживающая по ул. Церетели, 18, возбуждает дело о разводе с гр. ЦАГАРЕИШВИЛИ Ираклием Герасимовичем, проживающим по ул. Гогебашвили, 42. Дело подлежит рассмотрению в нарсуде 3-го участка Калининского района гор. Тбилиси.

А. А. Бегиджанова с дочерью, Е. А. Бежанов с семьей, Н. А., М. А., Е. А. Бежановы, С. А. и С. И. Саркисовы с семьями и Г. Б. Курочкина с детьми извещают о смерти сестры и тети
Тамары Артемьевны Бежановой Чутумовой.

Сотрудники Тбилисской АТС выражают соболезнование М. А. Бежановой по случаю смерти ее сестры
Тамары Артемьевны Чутумовой.

Жена З. А. Бендина с детьми извещают о смерти
Николая Петровича Бендина.
Вынос 26 сентября в 5 час. веч., из Центрального клинического института (ул. Камо, 47), на Петропавловское кладбище.

Н. Е. Чутумов, Н. Н. и Г. Т. Багдатьевы с детьми, Р. А., Р. Т. Багдатьевы и А. Т. Багдатьев с семьей извещают о смерти жены, матери, тещи и бабушки
Тамары Артемьевны Чутумовой
Гр. паних. 26 сентября, в 8 час. веч., на кв.—тупик Давиташвили, № 4. Вынос 27 сентября, в 2 час. дня, на Петропавловское кладбище.

В. Сахокия, З. Кахели, О. Цинцадзе, А. Бельдина, А. Табатадзе, М. Думбадзе, М. Гогичадзе, Ж. Маглакелидзе, Н. Жвания, Н. Цуладзе, Т. Хундадзе, Л. Квиникадзе выражают соболезнование Т. Л. Дзимистарашвили по случаю смерти ее мужа
Степана Андреевича Туриана.

АДРЕС РЕДАКЦИИ и ИЗДАТЕЛЬСТВА: Тбилиси, пр. Руставели, 42. ТЕЛЕФОНЫ: заместителя редактора—3-18-04, 3-18-07, ответственный секретарь—3-17-06, заместители ответственного секретаря—3-59-65, приемная — 3-11-24; ОТДЕЛЫ: партийной жизни—3-14-82, пропаганды марксистско-ленинской теории—3-11-22, советского строительства—3-30-61, культуры и быта—3-63-28, промышленности, транспорта и товарооборота—3-22-82, сельского хозяйства—3-19-49, внутренней информации—3-17-03, писем—3-12-83, корреспондентской сети—3-16-27, иностранной информации—3-17-44, Издательство—3-22-63. Прием объявлений—3-18-02. Бухгалтерия—3-64-42. Директор типографии—3-16-70. Техническая часть—3-11-28.

Типография «Заря Востока» им. А. Ф. Мясникова, Главного управления по делам полиграфической промышленности, издательств и книжной торговли Министерства культуры Грузинской ССР. УЭ05070