Пролетарии всех стран, соединяйтесь!

ЗАРЯ ВОСТОКА

ГОД ИЗДАНИЯ 33-й

ОРГАН ЦЕНТРАЛЬНОГО И ТБИЛИССКОГО КОМИТЕТОВ КОМПАРТИИ ГРУЗИИ И СОВЕТОВ ДЕПУТАТОВ ТРУДЯЩИХСЯ ГРУЗИНСКОЙ ССР
„ზარია ვოსტოკა" – საქართველოს კომპარტიის ცენტრალური კომიტეტის, თბილისის კომიტეტისა და საქართველოს სსრ მშრომელთა დეპუტატების საბჭოების ორგანო

№ 223 (9105) Воскресенье, 19 сентября 1954 г. Цена 20 коп.

Всекитайскому собранию народных представителей

Президиум Верховного Совета Союза Советских Социалистических Республик горячо приветствует первую сессию Всекитайского собрания народных представителей.

Всекитайское собрание народных представителей начинает свою работу в условиях, когда китайский народ, возглавляемый Коммунистической партией, добился выдающихся успехов в политическом, экономическом и культурном строительстве.

Закончившиеся недавно всеобщие выборы в собрания народных представителей всех ступеней вплоть до Всекитайского собрания народных представителей явились новым свидетельством активного участия народа Китая в управлении своим народно-демократическим государством. Выборы показали, что народно-демократическая власть в Китайской Народной Республике пользуется всенародной поддержкой.

Первая сессия Всекитайского собрания народных представителей, которая собралась, чтобы принять народную Конституцию, закрепляющую плоды героической борьбы китайского народа за национальную независимость, демократию и социализм, является выдающимся событием в жизни китайского народа.

Президиум Верховного Совета СССР от имени всего советского народа выражает Всекитайскому собранию народных представителей и в его лице — братскому китайскому народу свое глубокое уважение и желает успехов в его борьбе за величие и расцвет народного китайского государства.

Да здравствует нерушимая дружба народов Советского Союза и Китайской Народной Республики!

Президиум Верховного Совета Союза Советских Социалистических Республик

Москва, Кремль. 17 сентября 1954 года.

Выдающееся событие в жизни китайского народа

Все советские люди с большим интересом следят за работой первой сессии Всекитайского собрания народных представителей, открывшейся 15 сентября в Пекине.

В публикуемой сегодня приветственной телеграмме Президиума Верховного Совета СССР Всекитайскому собранию народных представителей говорится:

«Первая сессия Всекитайского собрания народных представителей, которая собралась, чтобы принять народную Конституцию, закрепляющую плоды длительной героической борьбы китайского народа за национальную независимость, демократию и социализм, является выдающимся событием в жизни китайского народа.

Президиум Верховного Совета СССР от имени всего советского народа выражает Всекитайскому собранию народных представителей и в его лице — братскому китайскому народу свое глубокое уважение и желает успехов в его борьбе за величие и расцвет народного китайского государства».

Обсуждение проекта Конституции, которую призвано принять Всекитайское собрание народных представителей, совпало в Китае с подготовкой к празднованию пятилетия образования Китайской Народной Республики. Те исторические успехи, которые достигнуты китайским народом за эти пять лет, записаны в проекте Конституции.

«Настоящая Конституция, — говорится в проекте, — закрепляет завоевания народной революции в нашей стране и новые победы в области политики и экономики, одержанные со времени создания Китайской Народной Республики, а также отражает коренные требования государства в переходный период и общие чаяния широких народных масс в отношении строительства социалистического общества».

Победа китайской революции явилась закономерным итогом долголетней героической борьбы широчайших народных масс Китая за свободу и независимость своей родины. На эту борьбу китайский народ подняла и вдохновила Коммунистическая партия Китая во главе с испытанным вождем товарищем Мао Цзэдуном. Опираясь на поддержку могучего лагеря мира, демократии и социализма, Коммунистическая партия Китая добилась свержения продажной реакционной чанкайшистской клики и чужеземных империалистов. Китайский народ завоевал подлинную свободу, независимость и национальный суверенитет.

Могучие творческие силы китайского народа проявились во всем своем величии только с установлением народно-демократического строя. Под руководством Коммунистической партии в Китае были проведены революционные аграрные преобразования, осуществившие вековую мечту крестьян о передаче им помещичьей земли. В короткое время было завершено восстановление народного хозяйства, разрушенного многолетними войнами и империалистическим грабежом. Героический труд народа, исторические демократические преобразования создали предпосылки для перехода к плановому экономическому строительству. В 1953 году китайский народ приступил к выполнению своей первой пятилетки.

Коммунистическая партия Китая наметила величественную программу строительства новой жизни в Китае. Эта программа нашла горячую поддержку трудящихся масс, еще теснее сплотивших свои ряды вокруг Коммунистической партии.

На Всекитайском собрании народных представителей политика Коммунистической партии встречает полное одобрение. Собрание демонстрирует великое единство китайского народа.

Подчеркнув огромное историческое значение сессии, товарищ Мао Цзэ-дун сказал: «Это — веха, знаменующая новые победы и новые успехи, достигнутые нашим народом с момента основания нашей республики в 1949 году. Конституция, которая должна быть выработана и принята на настоящей сессии, значительно продвинет вперед дело социализма в нашей стране».

В обсуждении проекта Конституции, как говорится об этом в публикуемом сегодня докладе товарища Лю Шао-ци, участвовало более ста пятидесяти миллионов граждан КНР. Ныне народные представители, выражая волю своих избирателей, горячо поддерживают проект Конституции КНР.

Герои труда — депутаты Ван Чунлунь и Хао Цзянь-сю, выступая от лица рабочего класса Китая, одобрили проект Конституции и отметили важную роль в построении социалистического общества, которая принадлежит китайским рабочим.

«Мы, рабочие, — сказал Ван Чунлунь, — стали хозяевами страны, мы трудимся во имя построения счастливой жизни, во имя построения социализма в нашей стране. Путь к счастью — к социализму нам указывает наша Конституция»

Депутат Ли Шунь-да, председатель сельскохозяйственного производственного кооператива, заявил в своей речи: «На примере собственной жизни китайские крестьяне видят, что наша Конституция закрепляет великие реальные результаты народно-демократического строя. Вот почему каждый китайский крестьянин горячо поддерживает и одобряет предложенный проект Конституции. Мы будем еще больше крепить наш союз с рабочим классом и под руководством Коммунистической партии активно бороться за осуществление великих социалистических преобразований».

Китайская Народная Республика есть государство народной демократии, руководимое рабочим классом и основанное на союзе рабочих и крестьян, говорится в проекте Конституции. Вместе с рабочим классом и крестьянством творческим трудом на благо своей родины занята также и китайская интеллигенция.

— Наш рот был зажат, наши кисти были без движений, — в таких образных словах напомнил о мрачных годах чанкайшистской реакции известный китайский писатель Лао Шэ, выступивший на сессии собрания народных представителей. Писатель Лао Шэ, известный ученый Чжан Да-ю и другие от имени интеллигенции Китая горячо поддержали проект Конституции.

Выражая думы и чаяния сотен миллионов женщин Китая, депутат Дэн Ин-чао подчеркнула, что проект Конституции закрепляет великое достижение нового Китая — раскрепощение женщины.

Проект Конституции КНР воплотил в себе лучшие надежды и мечты китайского народа. Впервые в многовековой истории Китая священными правами трудящихся признается право на труд, на отдых, на образование. В законодательной форме Конституция закрепляет демократическое устройство государства, обеспечивающее активное участие широчайших народных масс в делах страны, в экономической, политической и культурной жизни.

Проект Конституции Китайской Народной Республики — это замечательный документ нашей эпохи. Он свидетельствует о великих успехах народа, сбросившего с себя цепи колониального рабства и феодального гнета, о твердой решимости китайского народа построить в своей освобожденной стране социализм.

Выступления всех депутатов Всекитайского собрания народных представителей пронизаны стремлением китайского народа к миру. В то же время депутаты, выражая волю народа, призывают к укреплению обороны республики, ее славных вооруженных сил, стоящих на страже мирного труда, к повышению бдительности против происков империалистов и их агентуры.

«Борьба за благородные цели мира во всем мире и прогресса человечества, — говорится в проекте Конституции КНР,— является неизменным курсом нашей страны в международных делах».

Китайская Народная Республика — великая миролюбивая держава. Ее усилия в борьбе за мир нашли признание сотен миллионов людей на всем земном шаре. Ширится движение за восстановление законных прав КНР в Организации Объединенных Наций и во всей системе международных отношений. Сейчас особенно ясна всем абсурдность позиции США, препятствующих КНР занять свое законное место в ООН. Мировое общественное мнение все более убеждается в том, что для интересов мира необходимо участие великой китайской державы в решении всех важнейших международных проблем.

Могучим оплотом мира и безопасности на Дальнем Востоке и во всем мире является советско-китайская дружба. Эта дружба двух великих народов крепнет с каждым днем, играя все возрастающую роль в борьбе за дальнейшее усиление лагеря мира, демократии и социализма.

Советский народ желает дружественному китайскому народу новых успехов в деле осуществления программы индустриализации страны, развития сельского хозяйства и подъема народного благосостояния, а также в деле всемерного укрепления своего народно-демократического государства.

Да здравствует нерушимая дружба народов Советского Союза и Китайской Народной Республики!

Передовая статья «Правды»—18 сентября.

УКАЗ ПРЕЗИДИУМА ВЕРХОВНОГО СОВЕТА СССР

О НАГРАЖДЕНИИ ПРЕЗИДЕНТА ФИНЛЯНДСКОЙ РЕСПУБЛИКИ Ю. К. ПААСИКИВИ ОРДЕНОМ ЛЕНИНА

В связи с десятилетием Соглашения о перемирии и отмечая выдающийся вклад Президента Финляндской Республики Ю. К. Паасикиви в дело развития дружественных отношений между Советским Союзом и Финляндией, имеющих важное значение для укрепления мира, наградить Юхо Кусти Паасикиви орденом Ленина.

Председатель Президиума Верховного Совета СССР К. ВОРОШИЛОВ.

Секретарь Президиума Верховного Совета СССР Н. ПЕГОВ.

Москва, Кремль.
18 сентября 1954 г.

По Советской Грузии

★ ★ ★

Предоктябрьское социалистическое соревнование

ОБЯЗАТЕЛЬСТВА УГОЛЬЩИКОВ ТКИБУЛИ

Ткибульские шахтеры успешно борются за перевыполнение сентябрьского задания. Ежедневные планы с превышением выполняют все шахты треста.

На днях коллектив шахты имени Ленина, который в текущем году три раза одерживал победу во Всесоюзном социалистическом соревновании, обратился с призывом ко всем шахтам и шахтерам треста — широко развернуть социалистическое соревнование в честь 37-й годовщины Великой Октябрьской социалистической революции. Со своей стороны коллектив шахты взял обязательство выполнить задания по добыче угля за сентябрь и октябрь на 103 процента, план горно-подготовительных работ—на 110 процентов, увеличить производительность труда на одного шахтера на 10 процентов против плана, удешевить себестоимость каждой тонны угля на 1,5 рубля и улучшить качество угля.

Обращение горняков шахты имени Ленина горячо одобряют коллективы других шахт. Начальник участка шахты имени Сталина А. Микиашвили от имени коллектива своего участка взял обязательство выполнить задания за сентябрь и октябрь на 115 процентов. Повышенные трудовые обязательства взяли также шахтеры Р. Микаутадзе, Н. Мацкепладзе, Г. Хурцидзе и другие.

Для обслуживания животноводов

ЦХАКАЯ, 18. **(По телефону).** Для культурного обслуживания животноводов, работающих на летних пастбищах, Цхакаевский районный Дом культуры организовал агитационно - художественную бригаду.

На днях бригада побывала у пастухов и зоотехников, находящихся в горах Верхней Сванетии.

Колхозные гидроэлектростанции

АХАЛКАЛАКИ, 18. **(Корр. «Зари Востока»).** В селе Бежано Ахалкалакского района закончено строительство гидроэлектростанции—Бежаногэс. На днях станция сдана в эксплуатацию. В домах колхозников и в общественных помещениях зажглись лампочки Ильича. Бежаногэс снабжает электроэнергией ряд колхозных сел Ахалкалакского и Боржомского районов.

В селении Хандо Ахалкалакского района «Грузсельэлектро» заканчивает строительство и монтаж еще одной гидроэлектростанции—Хандогэс.

СБОР ВИНОГРАДА

Недалеко от Тбилиси на десятках гектаров раскинулись виноградники Дигомского совхоза Самтреста.

В этом году дигомские виноградари вырастили богатый урожай. С каждого из 90 гектаров плодоносящих виноградников они получат не менее 120 центнеров винограда вместо 70 центнеров по плану.

Первые дни массового сбора винограда показывают, что взятое обязательство будет успешно выполнено. На сборе особенно отличаются Нина и Ило Лазуашвили, Галина Юрченко, Этери Маисурадзе, Василий Абуашвили, Дмитрий Сердюков, Иосиф Габодзе.

В магазины Тбилиси ежедневно доставляется продукция Дигомского виноградарского совхоза. Виноград нового урожая отправлен также в Москву и на курорты Грузии, а на днях будет отправлен в Саратов и Тулу.

На снимках: 1. Лучшие сортировщицы винограда (слева направо): Т. Акопян, О. и М. Кирпикян. 2. Прием винограда (слева направо): старший агроном совхоза А. Хуцишвили, начальник участка С. Чихладзе, сборщицы Н. Лазуашвили и В. Думакян.

Фото В. Тархова.

ЛЕКЦИИ НА НАУЧНО-АТЕИСТИЧЕСКИЕ ТЕМЫ

САМТРЕДИА, 18. **(Корр. «Зари Востока»).** Члены Общества по распространению политических и научных знаний ведут научно-атеистическую пропаганду среди сельского населения района.

Действительный член общества И. Тодуа прочел в колхозах лекцию «О происхождении религии». С большим интересом выслушали колхозники лекцию врача В. Доделия «Сон и сновидения». Лектор К. Стуруа выступила перед колхозниками с лекцией на тему о возникновении жизни на земле и происхождении человека.

В колхозы района для чтения лекций выехали еще 30 преподавателей, врачей и других работников культурно-просветительных учреждений.

НА ПОЛЯХ И ПЛАНТАЦИЯХ

★

Сеют передовым методом

В колхозах Горийского района в разгаре осенние полевые работы.

Артель села Зегдулети должна засеять пшеницей 820 гектаров. Все осенние работы механизаторы и колхозники проводят в строгом соответствии с агротехническими правилами. Перед севом они вносят в почву минеральные удобрения, сразу же после сева производят полив. Важную работу поливальщиков артель поручила лучшим колхозникам, которые прошли специальную подготовку. Поливальщики С. Шиукашвили, В. Гогидзе, Г. Церцвадзе, Ш. Онезашвили и другие выполняют дневные нормы на 130—135 процентов.

Не смолкает гул тракторов на полях колхоза села Ахалубани. Здесь работает передовая тракторная бригада Тквиавской МТС, руководимая А. Туразашвили. Она значительно перевыполнила свой годовой план и за восемь месяцев сэкономила свыше 2.300 килограммов горючего. Сев озимой пшеницы бригада ведет только перекрестным способом.

— Работают, как учит Москва! — говорят про механизаторов колхозники.

Директор Тквиавской МТС Д. Дадиани, будучи в Москве, на Всесоюзной сельскохозяйственной выставке, внимательно рассматривал стенды Медведовской МТС, подробно расспрашивал русских механизаторов об их методах труда. И вот тквиавский механизатор Георгий Николаишвили первым в районе повел прицеп из трех сеялок. Применение опыта медведовцев дало замечательные плоды: в первый же день таким агрегатом было засеяно 40 гектаров, а дальше работа пошла еще лучше.

Пашут и сеют сейчас во всех 57 горийских колхозах.

И. ГОЦИРИДЗЕ.
(Корр. «Зари Востока»).

ПЕРЕДОВИКИ

СОЦИАЛИСТИЧЕСКОГО СОРЕВНОВАНИЯ МЕХАНИЗАТОРОВ ГРУЗИИ ЗА УСПЕШНОЕ ПРОВЕДЕНИЕ ОСЕННЕГО СЕВА

Н. Оханашвили—тракторист десятой бригады Телавской МТС. Работая на вспашке под озимые, он ежедневно перевыполнял задание. Н. Оханашвили должен засеять в колхозе имени Сталина села Гулгула 200 гектаров. Передовой тракторист взял обязательство провести сев на этой площади исключительно перекрестным способом и завершить его за 15 дней.

Иса оглы Байрам—тракторист шестой тракторной бригады Напареульской МТС. Успешно закончив подготовку почвы под виноградники, он обязался вне плана вспахать 60 гектаров в колхозе имени Махарадзе под озимые культуры. Свое обязательство Иса оглы Байрам перевыполнил, вспахав 100 гектаров. Приступив к севу, он обязался перевыполнить задание в полтора раза.

За 200 тонн табака сверх плана

С каждым днем нарастают темпы заготовки табака в Аджарии. К 10 числу сентябрьский план заготовки сырья выполнен на 137 процентов. Вместо 105 тонн заготовлено и сдано государству 144,6 тонны.

Табаководы Батумского района сентябрьский план выполнили на 321 процент, Кедского—на 158 процентов.

Успешно проходит заготовка табака также в Хулойском и Кедском районах.

Особенно хорошие показатели по урожайности и темпам уборки табака имеют колхозы имени Маленкова села Дидачара, имени Микояна села Сацихури Хулойского района, имени Советской Армии села Ненна, имени Молотова села Тбеты Шуахевского района и другие.

Табаководы Аджарии взяли обязательство—до конца месяца сдать государству сверх сентябрьского плана 200 тонн табака.

Г. МОИСЦРАПИШВИЛИ.
(Корр. «Зари Востока»).

★

Ежегодно повышать урожайность

Я руковожу четвертой виноградарской бригадой. За нами закреплено 24 гектара полносборных виноградных плантаций, которые поровну разделены между тремя звеньями. За звеньями закрепляются участки, примерно одинаковые по урожайности, сроком на 3 года.

Главное внимание мы уделяем своевременному и точному соблюдению всех агротехнических мероприятий — механизированной пахоте и культивации, ручной прополке междурядий, лечению виноградников, проведению зеленых операций и т. д.

Исключительно большое значение для повышения урожайности виноградников имеют минеральные удобрения. Однако если с органическими удобрениями у нас дело обстоит не плохо, то с минеральными мы ещё отстаем. Редко на какой участок вносится полная норма в 400 килограммов минеральных удобрений на гектар.

У нас еще не налажено также своевременное обеспечение виноградарей подпорками для шпалер.

Члены нашей бригады развернули активную борьбу с изреженностью виноградников. Широко используется метод отвода лозы. Несмотря на то, что виноградники в колхозе сравнительно старые, мы добились того, что почти на всех 24 гектарах густота стояния лоз достигает 3.500 корней на гектаре. В будущем году обязательно полностью ликвидируем изреженность на виноградниках.

В минувшем году мы получили в среднем по 105 центнеров винограда с гектара. В нынешнем соберем по 110 центнеров, а на отдельных участках—по 125 центнеров.

Н. КЕВХИШВИЛИ,
бригадир четвертой виноградарской бригады колхоза «Моцинаве» Телавского района.

Цвести садам в Юго-Осетии

Если вам доведется побывать в Сталинирском районе, в селе Арцеви, повидайте старейшего и всеми уважаемого жителя села —Захария Сикоевича Гояева. За спиной у него добрых девять с половиной десятков лет, но он бодр и крепок и очень любит поговорить. Он расскажет вам много интересного и о горемычной жизни осетинского крестьянина до революции, и о радостной новой жизни, что пришла в горные села после Великого Октября. С особой гордостью и любовью будет говорить он о колхозных садах, о богатых садах Юго-Осетии...

Да, стоит побывать здесь весной или осенью, проехать по проселочным дорогам, заглянуть в Ередви, Ксуиси, Авневи, Цинагари—полюбоваться радующей сердце картиной: всюду, насколько хватает глаз, тянутся пышные фруктовые сады. Весной, одетые в цветочный наряд, они наполняют воздух благоуханием; сейчас их деревья, усыпанные тяжелыми плодами, пригнули ветви до земли.

— Богатый будет нынче урожай!—говорят садоводы, осматривая своих зеленых питомцев, пробуя на вкус дозревающие плоды.

Сейчас в Юго-Осетии около 3.000 гектаров колхозных садов. Далеко за пределами области известны выращиваемые здесь сорта яблок — Кехура, Ренет шампанский, Банани, Пармен зимний золотой и другие. Каждый из них славится своими особыми достоинствами: высокими вкусовыми качествами, лежкостью, транспортабельностью. Полежит, например, яблоко сорта Кехура год-два в амбаре, перетерпит и зной и стужу, а попробуешь—точно сейчас снято с ветки!

— А ведь сады у нас появились недавно,—говорит Захарий Сикоевич. — Несколько десятков лет назад яблони или груши в осетинской деревне можно было по пальцам сосчитать. Об этом помнят многие колхозники.

Давид Джиоев в романе «Непобедимая сила» писал:

«В здешних малоземельных горных местах фруктовые сады были редкостью. Но мечта о белом весеннем уборе яблонь и груш, о сочных плодах не покидала крестьянина. И когда на собрании колхозников артели «Новая жизнь» коммунисты предложили выделить участок в шестнадцать гектаров под фруктовый сад, все охотно поддержали это предложение». Секретарь сельской комсомольской ячейки Сослан, заведующая сельской школой Нина Цгоева и студентка Фаризат, приехавшая в деревню погостить, доставали тогда для артели саженцы; им помогли колхозники из Горийского и Хашурского районов. Председатель меретского колхоза Петре Харадзе, к которому прибыли посланцы артели «Новая жизнь», не только отправил друзьям из Юго-Осетии саженцы, но и послал в село Стыр-Масыг специалистов-садоводов...

То, что рассказал Давид Джиоев про колхоз села Стыр-Масыг, можно назвать страничкой истории любого колхоза Юго-Осетии.

Захарий Сикоевич, как и многие члены артели, хорошо помнит, как лет 20 назад закладывались в селе Арцеви первые сады.

— Крепко поддержали нас тогда соседи, горийские колхозники,—рассказывает он.—И саженцы дали, и высадить их помогли, и приезжали еще потом смотреть—принялись ли...

Тогда и были заложены в колхозах имени Ленина села Арцеви и имени Октябрьской революции села Гоятикау, объединившихся теперь в один колхоз имени Маяковского, 120 гектаров садов.

Много труда, много неустанной заботы вложили арцевцы в свои сады, чтобы выходить саженцы, вырастить здоровыми и сильными более чем 10.000 деревьев. Были у них успехи, были и неудачи. Первый урожай они собрали в 1950 году, и с тех пор урожаи чередовались у них с недородом. Однако садоводство уже прочно заняло положение самой доходной отрасли хозяйства. В прошлом году колхоз получил 1.160.000 рублей дохода, из них около 800.000 рублей — от садоводства. С каждого гектара арцевцы собрали по 86 центнеров яблок при плане 45, а бригада Нестора Гояева на площади в 18 гектаров получила около 100 центнеров с гектара.

Решения сентябрьского, февральско-мартовского и июньского Пленумов ЦК КПСС заставили арцевцев по-новому оценить дела своей артели.

— Что скрывать, многого мы не понимали,—говорит председатель артели Захарий Борисович Казиев.—Не владели мы ключом к устойчивым урожаям, не были настоящими хозяевами своему саду—довольствовались тем, что получали. А вот партия подсказала нам, как надо работать, как использовать все свои возможности. Фруктовые деревья не меньше других культур заботу любят, а вот настоящей-то заботы они у нас порой и не видели. Думали наши колхозники: вырастили деревья — теперь и урожаи пойдут... В основном все на природу надеялись. А теперь — смотрите сами — урожай будет на славу! Пожалуй, не меньше миллиона дадут нам сады. И все это не пришло само собой — трудом завоевано, большим трудом!

Успех арцевских садоводов обеспечили передовая агротехника, упорная борьба за высокий урожай.

Еще с осени в садах были проведены вспашка, перекопка междурядий, внесены удобрения. Тогда же началось опрыскивание деревьев масляной эмульсией и раствором железного купороса. Весной шло повторное лечение садов; до набухания почек деревья еще раз опрыскивались раствором бордосской жидкости и дуста. В свое время был проведен полив, тщательно выполнены зеленые операции. Хорошо помогли садоводам механизаторы Ксуисской МТС: они сохранили артели 17.520 трудодней.

Наилучшего урожая ждут на своих участках бригадиры Роман Казиев и Вахтанг Цациашвили; они рассчитывают собрать свыше 90 центнеров яблок с гектара. Не менее 80 центнеров получат бригады, которыми руководят Заур и Нестор Гояевы. Однако эти показатели теперь уже не удовлетворяют арцевских колхозников.

— Взволновал нас наш Роман,—говорят они про руководителя пятой бригады Казиева, который недавно возвратился со Всесоюзной сельскохозяйственной выставки.—О высоких урожаях мы давно слыхали, да и зачем далеко ходить—вот у наших соседей, в селе Ередви, собирают по 180 центнеров и более с гектара. А вот то, что рассказал Роман,—это просто, как говорится, сон наяву: и про мичуринские яблоки весом до 500 граммов, и про новые машины для садов, и про новаторов садоводства из братских республик... Да, есть чему поучиться, есть к чему приложить руки!..

Арцевцы научились смотреть вперед, больше думать о будущем. С нового года они решили вносить на приствольный круг не меньше 8 килограммов комбинированного удобрения, засеять садовые междурядья многолетними травами для обогащения почвы азотом и улучшения ее структуры.

После того, как было опубликовано постановление партии и правительства о введении новых розничных цен на картофель, овощи и фрукты, правление колхоза решило заложить на хранение до весны 80 тонн яблок сорта Кехура и уже выделило участок для строительства специальных складов.

В планы арцевцев на ближайшее будущее входит закладка новых плодовых насаждений, завершение строительства типовой механизированной фермы на 210 голов крупного рогатого скота, сооружение силосных башен, лесопилки, водокачки.

Много дел впереди у арцевских колхозников, много новых планов, много надежд, готовых воплотиться в быль. С каждым годом растет их хозяйство, все богаче становятся их дома, потому что все пышнее цветут сады.

С. ГЕФТЛЕР.
(Спец. корр. «Зари Востока»).
Село Арцеви, Сталинирский район.

Сбор яблок в колхозе имени Маленкова села Арцеви Сталинирского района. Фото М. Квирикашвили.

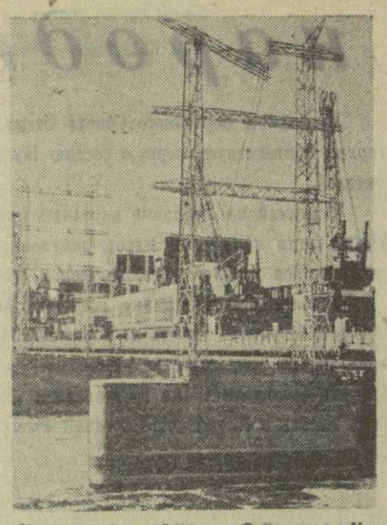

Молотовская область. Строители Камской гидроэлектростанции закончили монтаж первого агрегата. В сентябре две турбины дадут промышленный ток. Сейчас на строительстве гидроэлектростанции ведется монтаж электрооборудования. Навешиваются провода высоковольтной линии Молотов—Свердловск. На снимке: общий вид водосливной плотины Камской гидроэлектростанции.

Фото Б. Визуля. (Фотохроника ТАСС)

Победа альпинистов Казахстана

АЛМА-АТА, 18. (ТАСС). В середине августа на штурм вершины Хан-Тенгри, расположенной в центральном Тянь-Шане на высоте 6.995 метров над уровнем моря, вышла группа альпинистов Казахстана под руководством заслуженного мастера спорта Евгения Колокольникова.

Штурм вершины начался 4 сентября с безымянного ледника, где группа разбила лагерь. За одну ночь отважные альпинисты прошли от лагеря до заключительного цирка между ледниками и после непродолжительного отдыха, преодолевая скальные участки, вышли на штурм вершины. 9 сентября участники штурмовой группы В. Шипилов, П. Черепанов, А. Семченко, Р. Городин, В. Колодин и Б. Сигитов достигли вершины легендарного Хан-Тенгри. Здесь, в туре была обнаружена записка, оставленная в 1936 году группой московских альпинистов, достигших вершины под руководством заслуженного мастера спорта Евгения Аболакова.

Одновременно с участниками восхождения на Хан-Тенгри из высокогорного лагеря вышла вторая группа альпинистов Казахстана на штурм безымянной вершины, расположенной близ Хан-Тенгри. Молодые альпинисты Н. Авдеев, П. Брыксин и другие достигли вершины и назвали ее «Песня Абая».

Сейчас закончен спуск с обеих вершин в лагерь. Спуск продолжался несколько дней и проходил в тяжелых метеорологических условиях. Восхождение альпинисты посвятили памяти казахского поэта-просветителя Абая Кунанбаева.

Тиражи выигрышей и погашения

19 сентября состоится очередной тираж выигрышей по Четвертому Государственному займу восстановления и развития народного хозяйства СССР.

По условиям выпуска этого займа с 1 октября нынешнего года начинается погашение (выкуп) по нарицательной стоимости облигаций, на которые до сих пор выигрыши не выпали.

Все невыигравшие облигации будут погашены в течение пятнадцати лет, остающихся до конца срока займа. Облигации, подлежащие выкупу, определяются тиражами погашения в сроки, установленные Министерством финансов СССР.

Первый тираж погашения облигаций Четвертого Государственного займа восстановления и развития народного хозяйства СССР состоится 20 сентября.

Оба тиража будут проведены в Астрахани. (ТАСС).

Критика и библиография

Полезный справочник

Борьба советского народа за крутой подъем сельского хозяйства выдвигает на первый план вопросы культуры земледелия и, в частности, вопросы производства и применения удобрений. Рациональное использование органических, минеральных и бактериальных удобрений имеет первостепенное значение для сохранения и улучшения полезных свойств почвы, планомерного управления условиями питания растений.

Эффективность удобрений зависит от того, насколько правильно установлена потребность растения в том или другом питательном веществе в данных почвенно-климатических условиях. Наша книжная полка очень бедна справочной литературой по этому вопросу, составленной на грузинском языке. Изданный в прошлом году Госиздатом для агрономов «Справочник по удобрениям», в котором с достаточной полнотой изложены основные положения науки об удобрениях, в значительной мере восполняет этот пробел.

Главным достоинством справочника является то, что он построен на новейших достижениях науки и производства. Составители широко использовали данные научно-исследовательских учреждений Грузии, основанные в большинстве случаев на результатах исследовательской работы самих авторов.

Первый раздел — «Питание растения и свойства почвы» — дает читателю общее представление о процессе питания растения, питательных элементах и их усвояемости, а также об основных источниках накопления питательных веществ. В этом разделе разбирается важный вопрос об изменении свойств почвы в связи с применением удобрений.

Второй раздел, посвященный характеристике разных удобрений и способам их использования, является центральной частью справочника. Здесь дана классификация удобрений разных составов и происхождения, показываются их особенности. После общей характеристики рассматривается большая группа азотных удобрений: чилийская и туркестанская селитра, сульфат-аммоний, хлор-аммоний, аммиачная селитра и т. д. Каждое из них обстоятельно характеризуется содержанием действующего вещества в процентах, воздействием на почву и растения, физиологическими свойствами. Затем последовательно рассматриваются фосфорные, калийные и сложные или многосторонние удобрения; в виде таблиц показаны главные физические, химические и агрономические свойства азотных, фосфорных и калийных удобрений.

Большим достоинством справочника является то, что свойства удобрений авторы рассматривают не «вообще», а с учетом производственных условий, особенностей почв и климата. Например, на стр. 98 дана таблица, показывающая воздействие четырех видов азотных удобрений на урожайность кукурузы, овса и пшеницы, посеянных на кислой почве. На конкретном примере построена и вторая таблица на той же странице.

В этом разделе излагается также вопрос о значении и преимуществах гранулированных удобрений, способах их изготовления и использования. Здесь же дано несколько таблиц, показывающих эффективность воздействия гранулированных удобрений на разные культуры.

В настоящее время советские ученые широко изучают так называемые микроудобрения — бор, магний, медь, цинк, значительно повышающие урожайность сельскохозяйственных культур и улучшающие качество продукции. Великий русский ученый И. В. Мичурин, который первым дал подлинно научное представление о значении микроудобрений, отметил, что они позволят не только добиться нормального роста и развития растения, но и перестроить его природу, управлять его наследственностью. Авторы показывают действие отдельных микроудобрений на происходящие в растениях физиологические процессы, излагают правила и методы их использования. Следует сказать, что по этому вопросу необходимо организовать более широкие научно-исследовательские и производственные опыты. Материалы, данные в справочнике, требуют уточнения применительно к разным условиям.

Большое место в книге уделено органическим удобрениям. Известно, что навоз, торф, компост, птичий помет являются ценнейшими удобрениями; они улучшают физические, химические и биологические свойства почвы, способствуют переходу питательных веществ в легко усваиваемую форму и т. д. Сентябрьский Пленум ЦК КПСС поставил перед работниками сельского хозяйства задачу—увеличить в ближайшие 2—3 года внесение в колхозах органических удобрений в полтора—два раза по сравнению с 1952 годом. В справочнике приводятся составы разных видов навоза, правила его заготовки, хранения и применения, описывается устройство навозохранилищ. Охарактеризованы все источники местных удобрений (торф, компост, фекалии, городской мусор и т. д.), даны правила использования этих удобрений. В отдельную подглаву выделены зеленые удобрения (сидераты); приводятся характеристики отдельных сидератов, правила их возделывания и использования.

В разделе даны основные сведения об органо-минеральных удобрениях, после чего рассматриваются бактериальные удобрения (нитрагин, фосфоробактерин, комбинированное бактериальное удобрение АМБ), которые сейчас широко внедряются в сельское хозяйство. Соответствующее место уделено и таким вопросам, как удобрение двукислым углеродом, известкование кислых и гипсование соленых почв. Даны краткие сведения о значении и использовании веществ роста.

В конце раздела освещаются вопросы техники использования удобрений—хранение, размол, приготовление смеси удобрений, нормы и способы внесения, вопросы механизации внесения удобрений. Здесь же говорится о подкормке растений в вегетационный период.

Особый интерес представляет третий раздел книги, в котором рассматривается система удобрения почв для распространенных в Грузии главных сельскохозяйственных растений. В этом разделе рассматривается система удобрения чайных, цитрусовых, тунговых, виноградных, табачных, тутовых плантаций, посевов озимой пшеницы, кукурузы, сахарной свеклы, подсолнечника, картофеля, овощей. Весь этот раздел построен в основном на данных, полученных научно-исследовательскими учреждениями Грузии, и содержит весьма ценные материалы. Авторы убедительно показывают эффект, который дает использование удобрений в местных производственных условиях и рекомендуют правила, применение которых обеспечит устойчивые высокие урожаи и улучшение качества продукции.

Авторы справочника уделили должное внимание методам исследовательской работы в связи с использованием удобрений, а также разным справочным материалам; им посвящены четвертый и пятый разделы.

Ряд недостатков несколько снижает качество справочника. Отдельные вопросы освещаются так широко, что изложение материала по стилю более подходит для учебника, чем для справочника. Материалы, опубликованные в третьем разделе, порой носят характер научных отчетов, много места отводится теоретическому обоснованию того или иного положения, что в данном случае является излишним. Справочник должен давать в основном готовые установки. Следует уменьшить и формат книги, приравняв его к формату подобных справочников, изданных на русском языке.

Исправление указанных недостатков повысит ценность этой хорошей и нужной книги.

Д. ЦХОМАРИЯ,
кандидат сельскохозяйственных наук.

«Справочник по удобрениям», для агрономов, под редакцией Г. Урушадзе, И. Саришвили, Ш. Чанишвили и И. Накаидзе. Госиздат Грузии. Тбилиси, 1953 г.

В плену предрассудков

О СЕРЬЕЗНЫХ НЕДОСТАТКАХ НАУЧНО-АТЕИСТИЧЕСКОЙ ПРОПАГАНДЫ В ГАРЕУБАНСКОМ И САГАРЕДЖОЙСКОМ РАЙОНАХ

В Гареубанском райкоме комсомола раздался телефонный звонок. Звонил секретарь комсомольской организации колхоза имени Сталина селения Диди Лило Захар Плионашвили. Он спрашивал, как поступить с комсомолкой, учетчицей животноводческой фермы Маквалой Окруашвили, которая в день церковного праздника «мариамоба» была у «башни святого Антония», что неподалеку от селения Норио.

В ответ раздался лаконичный и не очень вразумительный ответ:

— Рецепта на этот случай нет, поступайте, как знаете...

Так сказал секретарь райкома комсомола Ш. Сибашвили.

В тон своему руководителю такой же ответ дал нам заведующий отделом кадров и оргинструкторской работы райкома комсомола Д. Яшвили, когда мы поинтересовались, какие же меры принимают комсомольские организации района по отношению к членам ВЛКСМ, принимающим участие в религиозных праздниках.

И это не случайно. Очевидно, у работников Гареубанского райкома комсомола не вызывает тревоги то обстоятельство, что в сознании части нашей молодежи еще сохранились пережитки прошлого, остатки буржуазной идеологии.

Конечно, готовых рецептов, как воспитывать молодежь в атеистическом духе, быть не может. Но беда заключается в том, что райком комсомола вовсе отстранился от научно-атеистической пропаганды, от борьбы против всякого рода предрассудков и суеверий, в плену которых все еще находятся некоторые советские юноши и девушки.

Не говорит ли об этом хотя бы тот факт, что члены группы докладчиков, объединяющей 27 человек, не прочитали в этом году ни одной лекции на антирелигиозную тему?

— А что же нам было делать,—беспомощно разводят руками в райкоме комсомола,—если от нас этого никто не требовал и никаких указаний на этот счет мы не получали...

Каких, спрашивается, специальных указаний надо было ждать райкому комсомола, если в Уставе ВЛКСМ сказано, что комсомолец обязан бороться с остатками религиозных предрассудков, а, между тем, на виду у колхозной, школьной и территориальной комсомольских организаций селения Норио Гареубанского района кое-кто из молодых людей из года в год совершает религиозные обряды и принимает участие в церковных праздниках?

Запущено атеистическое воспитание и в партийных организациях Гареубанского района. Райком партии и отдел культуры исполкома райсовета неудовлетворительно ведут антирелигиозную пропаганду, примиренчески относятся к религиозным предрассудкам и суевериям.

Вот почему антирелигиозная работа носит здесь иной раз весьма своеобразный характер.

В самый канун церковного праздника «мариамоба» в колхоз имени Ленина селения Норио приехали третий секретарь райкома партии В. Зурабишвили, первый секретарь райкома комсомола Ш. Сибашвили и заведующий отделом культуры исполкома райсовета Н. Телия. Разойдясь по бригадам, они на-ходу поговорили с колхозниками на антирелигиозные темы. Как и можно было предположить, подобный «научно-атеистический рейд» не возымел должного действия. Вопреки утверждениям председателя Норийского сельсовета Ю. Шошиашвили и председателя колхоза имени Ленина Е. Данелия в празднике «мариамоба» принимали участие жители селения Норио, в том числе и колхозники. Некоторые из них в день праздника не работали. Кстати говоря, таких колхозников было немало и в тех бригадах, где были проведены беседы.

Из 55 человек шестой виноградарской бригады в день «мариамоба»—28 августа—никто не работал. 63 человека первой полеводческой бригады также решили в этот день устроить «отдых».

Председатель колхоза т. Данелия не знал даже о том, что из Дманисского района, где пасется колхозный скот, приехали в Норио пастухи Георгий Абрамашвили и Вано Цопурашвили. Правда, заведующий животноводческой фермой Ш. Карумидзе разрешил им отлучиться на 5 дней, но 26 августа они должны были вернуться обратно. Однако пастухи сами себе позволили остаться до 29 августа, чтобы в дни церковного праздника быть дома, поближе к «святым местам».

Как видно, идеологическая работа в партийной организации колхоза имени Ленина ослаблена, здесь, как и вообще в Норио, плохо ведется антирелигиозная пропаганда.

Не занимается в должной мере формированием научно-атеистического мировоззрения учащихся норийская средняя школа. А ведь именно школа, комсомол призваны воспитывать подрастающее поколение в духе подлинно научной коммунистической идеологии, именно здесь закладываются основы научного миропонимания.

Мы беседовали с директором школы Ш. Размадзе и секретарем партийной организации Ш. Матиашвили, и нам многое стало ясным. Дело в том, что учителя видят свое призвание, главным образом, в преподавании предметов, в обучении школьников и значительно меньше внимания уделяют их воспитанию. Встречаясь с ними большей частью в классе, педагоги почти ничего не знают о том, в какой обстановке живут и учатся дети дома, не интересуются тем, под чьим влиянием они находятся, не ведут борьбы с религиозными предрассудками и суевериями, отравляющими сознание части наших ребят, духовно калечащими их.

Когда Михаила Чрикишвили, члена ВЛКСМ, спросили, почему он был на празднике «мариамоба», он ответил:

— Все пошли, и я пошел...

Комсомольская организация объявила М. Чрикишвили выговор.

Но одними взысканиями тут делу не поможешь. Да к тому же у «башни святого Антония» был не один Михаил Чрикишвили. Потянуло сюда ученицу седьмого класса Лили Куратишвили, комсомольцев Михаила Николишвили и Валериана Базарова.

Валериан пришел сюда вместе с матерью и отцом—Эгнате Базаровым, учетчиком животноводческой фермы колхоза имени Ленина. Не одна была здесь и комсомолка Лена Цопурашвили. По случаю праздника из Тбилиси к ней приехали гости—двоюродные сестры, школьницы Мери и Дизи Цопурашвили.

Можно с уверенностью сказать, что если бы в норийской школе велась повседневная, вдумчивая работа по распространению естественно-научных знаний, преподаватели истории, литературы, химии, физики, биологии разъясняли учащимся реакционную сущность религиозных обрядов и праздников, не проходили мимо фактов, когда детям дома, в семье прививаются религиозные предрассудки, то Михаил Чрикишвили и его товарищи не пошли бы к «башне святого Антония».

Больше того, они сами стали бы распространять научно-атеистические знания. Тот же Валериан Базаров помог бы своим родителям освободиться от неправильных, антинаучных представлений о природе и обществе, рассказал бы им о происхождении религиозных воззрений, разъяснил бы, что означают церковные обряды, откуда ведут они свое начало.

Но для этого надо, чтобы материалистическое миропонимание пронизывало все стороны обучения и воспитания в школе, чтобы учащиеся обладали глубокими и прочными естественно-научными знаниями, знакомились с достижениями советской науки и культуры.

Не случайно большинство тех школьников, которые под влиянием темных, невежественных людей посещают церковные праздники,—это отстающие ученики. Но тройки учится Валериан Базаров, Лили Куратишвили, которой впору учиться в вузе, все еще сидит в седьмом классе.

Два года сидел в первом классе и второй год учится во втором Фидо Осикмашвили, а его брат Гоги — второгодник пятого класса. Но это не волнует его учительницу Любовь Самчкуашвили. Не беспокоит ее и то, что ее воспитанник вместе со своим братом помогал отцу, Ясону Осикмашвили, арбщику Самгорского лесного хозяйства, торговать водой, знаменитой «швиндадзис цхали», которую мужская половина семьи Осикмашвили привезла в огромной бочке на праздник «мариамоба» к подножию «башни святого Антония».

Впрочем, не вода, а вино здесь было больше в ходу, и торговля им шла довольно бойко. Разливали вино в бутылки из бурдюков и предлагали тем, кто запасся им в недостаточном количестве. Продавала вино колхозница из селения Карданахи Гурджаанского района Сабеда Гулашвили, жена зоотехника Георгия Гулашвили.

Нашлись люди, которые поставили торговлю вином прямо-таки на широкую ногу. За подписью председателя и секретаря Сартичальского сельского Совета Сагареджойского района Ш. Цикаришвили и Т. Джариашвили 26 августа была выдана справка за № 1192 о том, что члену колхоза имени XIX партсъезда т. Дохтуришвили Якову Захарьевичу разрешается отвезти для продажи в Норио вино.

Так, с легкой руки руководителей сельсовета, к вину, привезенному на праздник «мариамоба» другими колхозниками, прибавилось еще 25 ведер.

И всю ночь, при свете костров, разложенных у «башни святого Антония», шла попойка. Жарились шашлыки, блеяли бараны, кудахтали куры. Всю ночь от одной компании к другой переходили музыканты. Раздавались глуховатые удары доли, жалобно пищали саламури, неслись пьяные песни...

Как всегда, так и на этот раз, церковный праздник сопровождался пьяным разгулом, порождающим хулиганские выходки, дебош.

У знакомого уже нам комсомольца Валериана Базарова хулиганы отняли ручные часы. Под конец праздника завязалась драка. Подвыпившие молодые люди из селения Гдани изрядно поколотили Михаила Киримели. Словом, у милиционеров, посланных сюда поддерживать порядок, работы было по горло.

Религиозные праздники притягивают к себе людей невысокого морального уровня, у которых живы еще частнособственнические пережитки. В поисках легкой наживы в Норио приехали наемные музыканты, которым безразлично, что играть и где играть: лишь бы хорошо платили. Между захмелевшими гуляками ходил старичок в белом фартуке и в высоком картузе с маленьким козырьком и предлагал за баснословную цену фрукты на крохотной пластмассовой тарелочке. Предприимчивый фотограф из селения Сартичала Михаил Атанелов, растопырив треногу своей «пушки»-пятиминутки, то и дело прятался под черную накидку и щелкал молодых людей в молодцевато заломленных кепках цвета морской волны, просивших запечатлеть их (в одной руке бутылка, в другой—наполненный стакан) для семейного альбома.

Как всегда, так и на этот раз, церковный праздник оторвал определенную часть колхозников от работы, отрицательно сказался на трудовой дисциплине, на производительности труда.

В Норио на праздник «мариамоба» приехали колхозники из Гареубанского, Сагареджойского, Гурджаанского, Качретского, Телавского и других ближайших районов. Приехали, оставив свои дома, покинув свои колхозы, позабыв о трудовой дисциплине.

Прибыл из селения Ахалсопели Сагареджойского района член колхоза имени Маленкова Васо Квиникадзе вместе со своим сыном Китеса, рабочим из Вазиани, и дочерью Ламарой, ученицей ахалсопельской средней школы.

ЛИТЕРАТУРА и ИСКУССТВО

„Мы с вами где-то встречались"

Только целеустремленная, художественно полноценная кинокомедия, направленная на искоренение недостатков в нашей жизни, позорных пережитков прошлого, может найти горячий отклик в сердцах советских зрителей, которые с нетерпением ожидают каждое новое произведение этого жанра, радуются каждому новому успеху, но и не прощают, когда в погоне за пустой развлекательностью иногда забывается главное.

Авторы комедии-обозрения «Мы с вами где-то встречались» задались целью разоблачить подхалимов и бюрократов, халтурщиков и перестраховщиков, мелких людишек, мешающих советским людям строить коммунизм. Новая комедия-обозрение выгодно отличается от предыдущего фильма этого жанра «Веселые звезды» как более глубокой разработкой сюжета, более тщательной обрисовкой характеров, так и остротой комических ситуаций.

...Известный артист Геннадий Максимов с женой Ларисой Левкоевой едут в Крым отдыхать. Из-за спектакля, в котором должна участвовать Левкоева, супруги временно расстаются. В пути Максимов отстает от поезда и без денег и документов попадает в незнакомый город. В конце концов он доезжает до Крыма и там вместе с женой проводит свой отпуск.

На этой простой сюжетной канве построен острый и увлекательный сценарий В. Полякова. Заслугой автора сценария, постановщиков Н. Досталь и А. Тутышкина и артиста А. Райкина надо считать создание обаятельного образа советского артиста Максимова, человека вдумчивого, внимательного ко всему хорошему в жизни, но непримиримого и беспощадного ко всякого рода халтурщикам. Максимов—положительный герой фильма. Разыгранные с подлинным комедийным блеском сцены — встречи Максимова—Райкина с подхалимом начальником станции (артист М. Яншин), с бюрократом и перестраховщиком директором театра (артист В. Меркурьев), с халтурщиком-фотографом (артист А. Беньяминов) — надо считать лучшими в фильме.

Следует, однако, отметить, что самодовольное выражение Максимова во время выслушивания комплиментов от почитателей его таланта и несколько пренебрежительное отношение к людям, выражающим ему свое признание, не гармонируют с образом, созданным А. Райкиным. Проигрывает образ Максимова и в сцене путаницы, вызванной сообщением Вероники Платоновны о мнимой измене жены. Вся эта сцена, преследующая только развлекательные цели, ставит в очень глупое положение Максимова и лишь снижает остроту фильма.

Автор сценария правильно поступил, включив в фильм прекрасные эстрадные номера А. Райкина, дав этим возможность зрителям, не видавшим Райкина на эстраде, познакомиться с этим блестящим артистом оригинального жанра—миниатюры. Особенно удалась экранизация известного эстрадного номера «Пятнадцатилетие театра миниатюр».

Но чувство меры иногда изменяет как автору сценария, так и постановщикам. Поэтому второй концерт в незнакомом городе выглядит гораздо бледнее первого, а что касается выступления перед отдыхающими, то этот эпизод надо считать просто неудачным. В нем автор сценария использует старые сюжеты, стараясь придать им злободневное звучание; но эти эстрадные номера (в пещере, у балкона и в пошивочной) лишены остроты и не достигают цели. Весь этот концерт на лоне природы только лишь растягивает финал и оставляет впечатление ненужной бутафории.

Исходя из жанровых особенностей комедии-обозрения, авторы ввели в фильм роль ведущего, которую мягко и тепло исполняет А. Райкин. Роль ведущего, бесспорно, способствует интересному развитию сюжета.

Если начало фильма—последний спектакль в сезоне—дает Л. Целиковской материал для раскрытия своих разнообразных творческих возможностей, то дальнейшее развитие сюжета сильно ограничивает актрису.

В невыгодном положении оказались талантливые артисты М. Миронова и В. Лепко. Образ Вероники Платоновны является повторением предыдущей роли, созданной М. Мироновой в фильме «Веселые звезды». Что же касается артиста В. Лепко, то он, стараясь сделать роль более полнокровной и избежать схематичности, несколько, пожалуй, переигрывает.

Очень интересна работа оператора Ю. Екельчика. Наиболее удачны кадры, отображающие Крымское побережье.

Фильм «Мы с вами где-то встречались», при всех его отдельных недостатках, несомненно значительный шаг вперед на пути овладения сложным и интересным жанром комедии-обозрения.

А. ГАМСАХУРДИА.

Новые книги

* **М. Салтыков-Щедрин.**—«Сказки». На грузинском языке. Издательство «Сахелгами». 1954 г. Тираж 25.000 экз., 86 стр., цена 90 коп.

* **В. Короленко.**—«Слепой музыкант». На грузинском языке. Издательство «Детюниздат». 1954 г. Тираж 10.000 экз., 164 стр., цена 3 р. 40 коп.

Москва. В залах Академии художеств СССР открыта выставка произведений живописи, скульптуры и графики, созданных за последние три года художниками Грузии, Армении и Азербайджана.

На снимке: в одном из залов выставки. Посетители осматривают произведения грузинских художников. Фото Э. Евзерихина. (Фотохроника ТАСС).

Концерты эстрадного оркестра Б. Ренского

— Я согласен устроить ваш вечер, но с одним условием,—сказал заведующий клубом,— сначала будет прочитана популярная лекция «Вред джаза и борьба с ним», а потом, так сказать, с художественной иллюстрацией выступит ваш джаз-оркестр.

Об этом анекдотическом случае рассказывает один из артистов эстрадного оркестра Б. Ренского, гастроли которого с успехом прошли в Тбилиси.

Подобное отношение к эстрадному оркестру с его легким репертуаром, с эстрадной, в том числе и джазовой, музыкой встречается иной раз и сейчас. Однако «законность» существования этого жанра очевидна. Но, как ко всякой музыке, и к «легкому» музыкальному искусству должно быть предъявлено основное требование—воспитывать в народе хорошие вкусы.

Этому требованию, на наш взгляд, отвечает эстрадный оркестр Бориса Ренского. Зритель, охотно идущий на его веселые концерты, видит в подборе репертуара, в форме подачи его и исполнении большое мастерство и высокую сценическую культуру.

Немало выдумки и хорошего вкуса вложено в шуточные выступления самого Бориса Ренского. В таких эстрадных номерах, как «Матери и дети», «Это—не искусство», «А Вова все танцует», имеются остроумные сатирические удары по некоторым отрицательным, неизжитым еще явлениям нашего быта. Песенки сопровождаются соответствующей музыкой из произведений советских композиторов.

В дружном, слаженном оркестре выделяется инструментальный квартет в составе Я. Гарбера, М. Городецкого, С. Киселева и А. Нестерова.

Программа концерта разнообразна. С большим успехом выступает молодая одаренная певица Наталья Розинкина, обладающая красивым голосом. Она хорошо исполняет новые советские песни (например, «На Кремлевском балу»), а также песенки из кинофильмов. Менее удачны выступления певца В. Назарова.

Оригинален и интересен эстрадный номер иллюзиониста Бориса Ческаса. В качестве материала для «Чудесных превращений» он использует музыкальные инструменты. Дипломантка Всесоюзного конкурса артистов эстрады Евдокия Власенко искусно исполняет трудные акробатические этюды. Замечательно танцуют «Кубинский танец» А. Малышева и В. Глухов. Умело и тактично, с тонким юмором ведет программу конферансье Виктор Югов.

Надо пожелать талантливому коллективу оркестра еще смелее и увереннее развивать яркие, увлекательные стороны своего жизнерадостного жанра.

Эстрадный оркестр Б. Ренского продолжает гастроли в Грузии. Концерты его проводятся в Кутаиси и Цхалтубо, в Батуми и Сухуми. С 21 сентября оркестр снова будет выступать в Тбилиси.

А. ДУБРОВСКИЙ.

Гастроли Северо-Осетинского театра в Сталинири

В Сталинири на гастроли приехал коллектив Северо-Осетинского государственного драматического театра.

С большим успехом театр показал сталинирским зрителям комедию известного осетинского драматурга А. Токаева «Женихи», которая завоевала признание на сцене Московского театра сатиры.

В гастрольном репертуаре театра имеются также пьесы: «Чермен» Г. Плиева, «Мать сирот» Д. Туаева, «Не называя фамилий» В. Минко, «Отелло» и «Двенадцатая ночь» В. Шекспира.

Единодушное одобрение сталинирского зрителя вызвала игра заслуженных артистов РСФСР В. Табахсаева и П. Цирихова, народных артисток Северной Осетии В. Карджиновой, С. Икаевой и других.

Г. БЕКОЕВ.

Ткварчели. У здания нового промтоварного магазина.

ПИСЬМА В РЕДАКЦИЮ

Больше внимания заготовке лома и отходов черных металлов

Лом и отходы черных металлов являются одним из основных видов сырья для доменного и мартеновского производства.

Восьмимесячный план заготовок металлического лома в республике выполнен с превышением. Однако возможности дальнейшего увеличения объема заготовок еще далеко не исчерпаны. Много лома и отходов черных металлов вывозится на заводские свалки. Немалое количество лома остается на колхозных полях после ремонта тракторов и других сельскохозяйственных машин.

На чердаках и в подвалах домов часто можно обнаружить вышедшие из употребления металлические предметы, которые ржавеют и приходят в полную негодность.

Ряд организаций не выполняет государственного плана сдачи лома. В их числе министерства водного хозяйства и лесного хозяйства Грузинской ССР. Батумский машиностроительный завод за восемь месяцев этого года задолжал 272 тонны лома. В то же время на территории завода скопилось значительное количество отходов черных металлов, которые никуда не вывозятся. Тбилисский машиностроительный завод имени Орджоникидзе из месяца в месяц также не выполняет плана сдачи лома.

Руководители хозяйственных организаций и предприятий должны выполнить планы сбора и сдачи государству лома и отходов металлов и тем самым дать металлургам страны дополнительные ресурсы для увеличения выпуска чугуна, стали и проката.

Ш. КИШМАРЕИШВИЛИ,
главный инженер Грузинского управления «Главторчермета».

Медицинская техника бездействует

Одним из способов борьбы с злокачественными опухолями рака и саркомы является радиолечение. Между тем в Абхазском республиканском онкологическом диспансере в г. Сухуми вот уже два с половиной года лежит без применения большой набор радиоактивных элементов. В течение шести месяцев не распакован дорогостоящий телерадиевый аппарат. По этой причине больные вынуждены ездить на лечение в Тбилиси. Все это крайне неблагоприятно отражается на здоровье больных, не говоря о том, что поездки в Тбилиси связаны с большими расходами.

Новая медицинская техника не может быть использована для лечения больных только потому, что Республиканский онкологический диспансер не располагает соответствующим помещением.

Министерству здравоохранения Абхазской АССР следует, наконец, решить вопрос о выделении диспансеру долгожданного помещения.

Г. ЧЕРЧОПЬЯН,
врач.

—o—

Короткие сигналы

Читательница М. Козлова пишет в редакцию об отсутствии в продаже креселкачалок и шезлонгов, на которые предъявляется большой спрос. Мебельным предприятиям Министерства местной промышленности Грузинской ССР и артелям промысловой кооперации следует освоить выпуск этой продукции.

* * *

Тбилисские мебельные магазины, пишет читатель С. Марченко, не торгуют табуретками, скамейками, этажерками, тумбочками для цветочных ваз, кухонными столиками. А ведь на эти товары предъявляется большой спрос. Предприятия деревообделочной промышленности Грузии должны наладить массовый выпуск этих предметов.

—o—

По следам неопубликованных писем

В письме в редакцию гр. Л. Кесоян пишет о том, что помещение Республиканской детской больницы необходимо расширить, так как оно не удовлетворяет нужд населения. Как сообщил редакции начальник Управления лечпрофпомощи детям и матерям Министерства здравоохранения Грузинской ССР т. Гегия, в настоящее время изучается вопрос о расширении Республиканской детской больницы.

Международный обзор

Вопреки воле народов

Последние месяцы ознаменовались серьезными победами народных масс в борьбе за мир. После подписания перемирия в Корее к этим событиям относятся прекращение кровопролития в Индо-Китае в результате Женевского совещания и провал плана «европейского оборонительного сообщества» в Национальном собрании Франции. Как в Европе, так и в Азии общественность высказывается за мир, за сосуществование всех государств независимо от их общественного строя, за разрешение спорных вопросов путем переговоров.

Все это создало условия, благоприятствующие дальнейшему смягчению международного напряжения. Однако политика западных держав, прежде всего Соединенных Штатов Америки, направлена сейчас не только к подрыву достигнутых успехов, но и к возможно большему обострению международного положения.

«Факты показывают, — говорится в заявлении Министерства Иностранных Дел СССР, опубликованном 15 сентября, — что не только в отношении Европы, но и в отношении Азии предпринимаются шаги, не имеющие ничего общего ни с интересами народов, ни с интересами укрепления мира, а, напротив, способствующие обострению международной обстановки и создающие помехи урегулированию неразрешенных проблем».

Среди таких фактов последнего времени обращают на себя внимание дипломатические турне по ряду европейских стран министра иностранных дел Англии Антони Идена, американского сенатора Уайли, разведчика Мэрфи и, наконец, государственного секретаря США Даллеса, спешно вылетевшего в Бонн и Лондон. Единственная цель этих поездок — ускорить вооружение западногерманских милитаристов, возродить очаг войны в центре Европы. Изыскиваются пути и средства подменить провалившийся план «европейского оборонительного сообщества» чем-либо столь же опасным. При этом второстепенное значение имеет, какой из многих новых планов будет принят — «план» ли Идена, имеющий в виду включение Западной Германии во всеми забытый «западный союз», созданный по брюссельскому пакту 1948 года, или «план» Даллеса, намечающий непосредственное включение боннских милитаристов в Северо-атлантический блок. В обоих случаях задача неизменна: она состоит в том, чтобы создать большую и хорошо вооруженную немецкую армию под командованием мечтающих о реванше гитлеровских генералов.

Не может быть сомнений в том, как относятся к этой затее народные массы, представители самых различных кругов в Европе. В день приезда Идена в Рим делегация движения сторонников мира посетила английское посольство и вручила послание, в котором выражено отрицательное отношение к вооружению Западной Германии. «Население Рима требует, — говорится в послании, — чтобы в Европе и во всем мире проводилась политика мира, которая дала бы возможность достигнуть единства между всеми странами Европы в условиях взаимной гарантии, что могло бы обеспечить нашему континенту безопасность и процветание».

В Англии деятели различных взглядов резко критикуют новые, видоизмененные для обмана масс планы вооружения западногерманских милитаристов. Консервативная «Дейли экспресс» возмущается тем, что германский милитаризм теперь хотят привлечь в «Западный союз» в качестве «героя». Потребуется большой срок, пишет газета, для убеждения людей в том, что то, что было черным в 1948 году, стало белым в 1954 году.

Американские газеты полны сообщений о трудностях, стоящих на пути Даллеса и других коммивояжеров новых прожектов вооружения Западной Германии. Пишут о том, как «успокоить» французское правительство, какие «гарантии» обещать Франции против нового немецкого вермахта, каким способом «ограничить» и «обуздать» требования Аденауэра и его генералов. Вместе с тем продолжается запугивание французских правящих кругов. Сенатор Уайли, например, заявил в Париже, что, в случае несговорчивости Франции, последняя «лишилась бы двух миллиардов долларов».

Трудности дипломатических поездок Идена и Даллеса вытекают прежде всего из того, что политика возрождения германского милитаризма противоречит желаниям народов. Их жизненные интересы требуют мирного урегулирования германской проблемы. Учитывая это, Бюро Всемирного Совета Мира в заявлении, опубликованном в результате его венской сессии, напоминает: «Мирное урегулирование германской проблемы должно быть принято для каждой заинтересованной державы [illegible] Оно должно положить конец расколу Германии, должно не допустить, чтобы Германия была использована как орудие угрозы против кого-либо из своих соседей, и одновременно дать возможность организовать безопасность Европы». Бюро Всемирного Совета Мира призвало народы воспрепятствовать перевооружению Германии, в какой бы форме и под каким бы предлогом оно ни проводилось. Вместе с тем Бюро напомнило, что безопасность стран и народов не может быть обеспечена в мире, расколотом на противостоящие друг другу группировки, и что для безопасности необходимо мирное сосуществование всех государств, независимо от их политического или общественного строя.

Сопоставление заявления Бюро Всемирного Совета Мира, определяющего деятельность сил мира во всех странах, с устремлениями американской дипломатии, выраженными в связи с поездкой Даллеса в Европу, само говорит за себя. То, чего добиваются Даллес, Уайли, Иден и другие апологеты возрождения германского милитаризма, в корне расходится с волей и кровными интересами народов.

Великие дни в жизни китайского народа

В Пекине продолжает свою работу первая сессия Всекитайского собрания народных представителей. Ее задачи велики. Сессии предстоит принять Конституцию Китайской Народной Республики, проект которой обсужден всем народом, обсудить доклад о работе правительства, избрать новый состав руководителей государственного аппарата.

Историческое значение сессии охарактеризовал в своей вступительной речи Мао Цзэ-дун, сказавший: «Это — веха, знаменующая новые победы и новые успехи, достигнутые нашим народом с момента основания нашей республики в 1949 году. Конституция, которая должна быть выработана и принята на настоящей сессии, значительно продвинет вперед дело социализма в нашей стране.»

Невозможно переоценить международное значение того, что уже произошло и происходит в Китае. Шестисотмиллионный народ завершает построение величайшей демократии в Азии, впервые в своей истории имеет единое, поддерживаемое народными массами правительство, строит социалистическое общество. Успешно начато и осуществляется стремительными темпами индустриальное строительство в Китае, а многомиллионное крестьянство в тесном союзе с рабочим классом и под его руководством преобразует сельскохозяйственное производство страны. Происходит великая культурная революция, изменился облик китайских городов и сел, уже достигнуты крупные успехи в повышении жизненного уровня трудящихся. А на международной арене Китай, бывший когда-то объектом интриг и происков империалистических держав, выступает как одна из великих держав мира, проводящая свою собственную, соответствующую интересам народа политику.

Первый и важнейший вопрос повестки дня сессии Всекитайского собрания народных представителей — утверждение Конституции. В обсуждении проекта Конституции приняло участие свыше 150 миллионов человек, причем были внесены многочисленные поправки и дополнения. Весь китайский народ создает Конституцию страны, строящей социализм, Конституцию подлинно демократическую, отвечающую интересам самых широких масс.

Страны Азии видят в успехах государственного строительства Китайской Народной Республики пример того, чего может добиться народ, объединившийся для борьбы против колониального порабощения и завоевавший подлинную свободу и независимость. Такие азиатские государства, как Индия и Индонезия, считают своим долгом защиту законных прав Китая на международной арене, стремятся к дружескому сотрудничеству с китайским народом. Укрепление и развитие нового Китая все они считают полезным для собственных национальных интересов и поэтому отвергают империалистические происки американских монополий, направленные против Китайской Народной Республики.

Советский народ вместе со всеми миролюбивыми народами искренне радуется успехам своего друга и союзника — китайского народа. Дружба между СССР и Китаем — могучий оплот всеобщего мира.

Б. ЛЕОНТЬЕВ.

КОММЮНИКЕ
о сессии Советско-Польской Комиссии по научно-техническому сотрудничеству

На днях в Москве состоялась седьмая сессия Советско-Польской Комиссии по научно-техническому сотрудничеству между СССР и Польской Народной Республикой.

На сессии были рассмотрены вопросы научно-технического сотрудничества между странами. В соответствии с подписанным протоколом Стороны будут оказывать друг другу дальнейшую научно-техническую помощь в различных отраслях народного хозяйства путем командирования специалистов и передачи технической документации.

Советский Союз окажет в 1954—1955 годах Польской Народной Республике техническую помощь в области проектирования и строительства промышленных, гражданских и сельскохозяйственных зданий и сооружений, усовершенствования технологических процессов производства в металлургической, машиностроительной, текстильной и пищевой промышленности, внедрения новых видов производства и другую техническую помощь, связанную с решением ряда важных вопросов народного хозяйства Польши.

Польская Народная Республика со своей стороны передаст Советскому Союзу в 1954—1955 годах научно-технический опыт в строительстве железнодорожных линий и сооружений, в производстве оборудования для угольной промышленности и железнодорожного транспорта, в технологии производства химических продуктов и добычи угля.

Завершение четырехлетнего периода деятельности Народной палаты ГДР

БЕРЛИН, 16 сентября. (ТАСС). Вчерашнее заседание Народной палаты ГДР завершило четырехлетнюю деятельность этого высшего законодательного органа республики. Закрывая заседание, председатель Народной палаты Иоганнес Дикман подчеркнул, что Народная палата Германской Демократической Республики на протяжении четырех лет неизменно выступала и действовала в интересах всего германского народа. Говоря о больших успехах, достигнутых трудящимися республики в экономическом и культурном развитии за истекшие четыре года, Дикман выразил горячую благодарность Советскому Союзу и всем народам лагеря мира и демократии за великодушную помощь, без которой эти успехи были бы невозможны.

Как могло случиться, что колхозник Василий Георгиевич Квиникадзе оставил родные поля в горячую пору сельскохозяйственных работ?

Спустя несколько дней после возвращения т. Квиникадзе в Ахалсопели, председатель колхоза коммунист В. Магалдадзе с деланным недоумением спросил его:

— Как, разве ты был на празднике «мариамоба»?

Васо Квиникадзе ответил ему прямо:

— Будто ты и не знаешь. Сам же меня отпустил...

Были в Норио колхозницы Мария и Софья Бидзинашвили и другие ахалсопельцы.

Всего же из 487 трудоспособных членов этого колхоза в течение трех дней не работало 42 человека!

Не замедлила появиться на церковном празднике и шарлатанствующая кликуша Нино Мартиашвили, пьяненькая женщина в белом платке. Она пророчит, «разговаривает с богом», припадает к «башне святого Антония», в расщелинах которой прилеплены горящие свечи, лежат куриные лапки и кусочки хлеба. Вокруг разносятся пух и перья, валяются петушиные головы и бараньи потроха, а камни у входа в башню окроплены кровью животных и птицы, принесенных в жертву.

В Ахалсопели живет много семей с фамилией Мартиашвили—родственников Нино. И неспроста, видно, поговаривают в селении о том, что в этих семьях вырезан почти весь скот—это ее работа. Председатель Ахалсопельского сельсовета коммунист Л. Чибурданидзе даже сказал как-то кликуше:

— Ты для бога режешь больше скота, чем наш колхоз сдает мяса государству...

Мы не будем здесь говорить о том, что у руководителя сельсовета могли найтись более веские, чем эти, в шутку сказанные, слова, доводы к тому, чтобы прекратить истребление домашней живности, которое производит фанатичная женщина в дни религиозных праздников. Но во всей этой истории непонятнее всего то, что члены семьи того же Чибурданидзе: его жена, комсомолка Медея, его мать Анна, его дочь Турпа тоже были у «башни святого Антония» в церковный праздник.

Живы еще пережитки религиозных предрассудков в сознании некоторых людей! Они не отмирают и не отомрут сами собой. Против них нужно вести настойчивую и решительную борьбу.

Под влиянием таких юродствующих «пророчиц», как Нино Мартиашвили, отсталые, суеверные люди, а среди них бывает и молодежь, совершают религиозные обряды, соблюдают церковные праздники. Под их влиянием девушка из Тбилиси молила бога послать ей жениха, пообещав принести в жертву бычка. Под их влиянием великовозрастный детина заставил своих престарелых родителей вторично обвенчаться в «башне святого Антония», уверовав, что только тогда он освободится от «черной немочи». Под их влиянием молодые люди комсомольского возраста крестили у башни младенца.

К сожалению, кое-где влияние темных сил порой сильнее воспитательного воздействия некоторых наших общественных организаций. А возможностей у этих организаций немало, нужно только умело их использовать.

100 лекторов, объединенных в лекторских группах райкома партии, отдела культуры исполкома райсовета и в отделении Общества по распространению политических и научных знаний, в одном только Сагареджойском районе —разве это не большая сила? Но она используется плохо: с начала года здесь было прочитано 220 лекций и только две из них—на научно-атеистические темы.

Понятно, сводить антирелигиозное воспитание трудящихся к чтению лекций и проведению бесед нельзя. Здесь нужна мобилизация всех наших культурных сил, использование всех средств идеологического воздействия, в том числе и культурно-просветительных учреждений.

В Сагареджойском районе имеется 13 сельских клубов, 9 библиотек, 4 избы-читальни, 3 кинотеатра, 2 кинопередвижки, районный Дом культуры, парк культуры и отдыха. Всего этого, возможно, и мало, если учесть стремительно растущие запросы и культурные требования советских людей. Но и имеющиеся учреждения культуры работают здесь все еще слабо.

Скучно в клубе селения Ахалсопели. Кружки бездействуют. Художественная самодеятельность не организована. Книг в библиотеке мало. Деятельность клуба сведена к демонстрации кинофильмов, да и то с начала года здесь было показано только 25 картин. В помещении клуба неприветливо, неуютно. Исполком райсовета принял решение о ремонте клуба, но председатель сельсовета т. Чибурданидзе и председатель колхоза т. Магалдадзе так ничего и не сделали для того, чтобы превратить его в подлинный очаг культуры на селе.

Негде колхозникам в Ахалсопели культурно провести свой досуг. Вот некоторые из них и отправляются к «башне святого Антония».

Советская Конституция предоставляет гражданам СССР свободу отправления религиозных культов, но она же устанавливает свободу антирелигиозной пропаганды. И свобода совести у нас вовсе не означает только свободу распространения религиозных взглядов.

Владимир Ильич Ленин говорил, что «...надо **уметь** бороться с религией, а для этого надо **материалистически** объяснить источник веры и религии у масс».

И чем шире будет развернута научно-атеистическая пропаганда, чем ярче и доходчивее будут распространяться естественно-научные знания, чем лучше будет поставлено воспитание трудящихся в духе материалистического мировоззрения, составляющего основу социалистической идеологии, тем быстрее люди, еще не порвавшие окончательно с религией, освободятся от власти религиозных предрассудков и суеверий.

Р. БЕРИДЗЕ,
Л. ПИРАДОВ.
(Спец. корр. «Зари Востока»).

Отклики на заявление Министерства Иностранных Дел СССР

ПЕКИН, 17 сентября. (ТАСС). Китайская печать резко критикует заключенный в Маниле под давлением США договор о создании военного блока в Юго-Восточной Азии, расценивая его как серьезную угрозу миру и национальной независимости народов этого района. Какими бы красивыми фразами о «мире», «безопасности», «независимости» и «свободе» ни старались инициаторы договора прикрыть истинную сущность этого пакта, пишет газета «Гуанминжибао», его агрессивная направленность вполне очевидна.

Пакт, отмечает газета, по замыслу его организаторов должен стать орудием в руках западных колонизаторов, и в особенности в руках американского империализма, для проведения их военной политики и для подавления национально-освободительного движения в Азии. Острие этого военно-агрессивного пакта, подчеркивает газета, направлено против КНР, а также против других азиатских народов, отстаивающих свою свободу и национальную независимость. Ныне с помощью заключенного в Маниле пакта американские империалисты рассчитывают вновь обострить положение в Азии.

БУХАРЕСТ, 17 сентября. (ТАСС). Газета «Скынтейя», комментируя заявление Министерства Иностранных Дел СССР по поводу создания военного блока в районе Юго-Восточной Азии, подчеркивает, что оно вносит ценный вклад в дело укрепления мира.

«Договор об обороне Юго-Восточной Азии», указывает «Скынтейя», на деле направлен на развязывание вооруженной интервенции в любой части этого района, всегда и под любым предлогом. Составленный за спиной народов Азии, без их участия, он направлен против этих народов и в первую очередь против Китайской Народной Республики.

Вместе с народами Азии, пишет в заключение газета «Скынтейя», силы мира во всем мире с удовлетворением приветствуют и полностью одобряют заявление Министерства Иностранных Дел СССР — документ, открывающий перспективы реальной безопасности азиатских народов, сохранения и упрочения мира на Дальнем Востоке и во всем мире.

ДЖАКАРТА, 17 сентября. (ТАСС). Индонезийские газеты на видных местах публикуют изложение заявления Министерства Иностранных Дел СССР о создании военного блока в Юго-Восточной Азии.

Газета «Дута машаракат» опубликовала изложение этого заявления под крупным заголовком: «Договор является пактом агрессии против стран Азии».

Газета «Хариан ракьят» указывает на важность заявления МИД СССР и подчеркивает, что перед всем миром разоблачена новая затея американских правящих кругов. Газета призывает народ Индонезии к повышению бдительности.

Предвыборное воззвание Национального фронта демократической Германии

БЕРЛИН, 17 сентября. (ТАСС). На вчерашнем заседании Национальный совет Национального фронта демократической Германии обсудил предвыборное воззвание Национального фронта демократической Германии.

В обсуждении приняли участие видные политические и общественные деятели, представители демократических партий и массовых организаций Германской Демократической Республики, а также ряд представителей Западной Германии.

Заместитель премьер-министра Германской Демократической Республики Вальтер Ульбрихт выступил на заседании с заключительным словом. Он подчеркнул, что единство участников заседания, проявившееся при обсуждении предвыборного воззвания, помогает не только делу мирного строительства в Германской Демократической Республике, но и борьбе за мир и национальное единство Германии.

Национальный совет Национального фронта демократической Германии принял предвыборное воззвание к населению Германской Демократической Республики.

В воззвании указывается, что объединенные в Национальном фронте демократической Германии демократические партии и массовые организации решили выступить на выборах в Народную палату и в окружные народные представительства (бецирксгаги) Германской Демократической Республики 17 октября с совместным единым списком кандидатов, так как решение жизненных вопросов немецкого народа, борьба против раскола Германии и американского военного курса, обеспечение мира, демократическое воссоединение Германии и задачи мирного строительства в Германской Демократической Республике делают необходимым тесное сплочение всех патриотических и демократических сил немецкого народа.

Мы призываем всех имеющих право голоса граждан Германской Демократической Республики, говорится в воззвании, отдать свой голос 17 октября 1954 года за этот единый список кандидатов. Кто подаст свой голос за список Национального фронта демократической Германии, тот выскажется за сохранение и упрочение мира.

Призывая избирателей голосовать за кандидатов Национального фронта демократической Германии, демократические партии и массовые организации, объединившиеся в Национальном фронте, заявляют в своем предвыборном воззвании, что они будут бороться против ремилитаризации Западной Германии, за вывод оккупационных войск, за обеспечение суверенитета для всей Германии, против заключения каких-либо военных договоров, за заключение мирного договора с Германией и мирное воссоединение Германии в качестве демократического государства.

Имеется один реальный и доступный для всех путь к миру, говорится далее в воззвании. Этот путь указан в предложениях Советского правительства об обеспечении коллективной безопасности в Европе.

Система коллективной безопасности устраняет возрождение очага войны в сердце Европы. Войны в Европе и братоубийственной войны немцев против немцев не будет, если будет заключен европейский договор об обеспечении безопасности. Германия станет мирной страной, а Европа — мирным континентом.

В воззвании далее выдвигается требование возобновления прерванных переговоров о Германии с равноправным участием представителей обеих частей Германии с целью восстановления национального единства страны.

Наш народ, говорится в воззвании, не может и не должен предоставлять решение жизненного вопроса немцев только четырем великим державам. Воссоединение Германии может произойти только тогда, когда сами немцы будут совместно бороться за это. Поэтому мы твердо выступаем за взаимопонимание между немцами. Сами немцы должны вести между собой переговоры и договориться...

В заключение воззвание призывает трудящихся ГДР 17 октября голосовать за единый список Национального фронта демократической Германии.

Новое правительство Ливана

БЕЙРУТ, 17 сентября. (ТАСС). Сформировано новое правительство Ливана. Премьер-министр и министр по вопросам планирования — Сами Сольх.

Организаторы «Договора об обороне Юго-Восточной Азии» (СЕАТО) утверждают, будто цель этого договора — «коллективная оборона», содействие экономическому прогрессу стран Юго-Восточной Азии. На деле, однако, этот договор направлен против интересов и безопасности народов Азии и призван обеспечить американский контроль и захват источников стратегического сырья в Юго-Восточной Азии.

(Из газет).

Рис. Г. ЛОМИДЗЕ.

На сессии Всекитайского собрания народных представителей

ПЕКИН, 18 сентября. (ТАСС). Продолжает свою работу первая сессия Всекитайского собрания народных представителей первого созыва. Она проходит в обстановке огромного политического и трудового подъема китайского народа.

На сессии продолжается обсуждение доклада Лю Шао-ци о проекте Конституции КНР.

На вчерашнем заседании в обсуждении доклада Лю Шао-ци приняло участие 28 человек.

Вступление Чехословакии в ЮНЕСКО

ПРАГА, 17 сентября. (ТАСС). Как передает Чехословацкое телеграфное агентство, чехословацкий посол в Париже Густав Соучек вручил генеральному директору ЮНЕСКО (Организация Объединенных Наций по вопросам просвещения, науки и культуры) ноту, в которой говорится, что Чехословакия решила стать членом ЮНЕСКО.

Коммюнике о переговорах Даллеса с Аденауэром

ПАРИЖ, 16 сентября. (ТАСС). Как передает агентство Франс Пресс, сразу же после прибытия Даллеса в Бонн начались германо-американские переговоры.

С немецкой стороны в переговорах принимают участие, кроме канцлера Аденауэра, статс-секретарь министерства иностранных дел Хальштейн, руководитель политического отдела министерства иностранных дел Бланкенхорн и «уполномоченный правительства по вопросам безопасности» (фактический военный министр) Бланк.

С американской стороны в переговорах участвуют Даллес, помощник государственного секретаря по европейским делам Мерчэнт, помощник министра обороны Хенсел, директор отдела госдепартамента по планированию политики Боуи, американский верховный комиссар в Германии Коннэнт и заместитель американского верховного комиссара Даулинг.

ЛОНДОН, 17 сентября. (ТАСС). По сообщению корреспондента агентства Рейтер из Бонна, закончились переговоры между государственным секретарем США Даллесом и западногерманским канцлером Аденауэром. Сегодня перед отъездом из Бонна в Лондон Даллес огласил коммюнике, в котором говорится, что участники переговоров «пришли к соглашению о том, что германский суверенитет должен быть восстановлен в кратчайший срок. Одновременно они достигли соглашения о том, что Германия должна участвовать на условиях полного равенства в системе безопасности Европы» (т. е. в Атлантическом блоке). Как известно, под суверенитетом понимается предоставление Западной Германии неограниченного права на перевооружение.

По мнению обоих министров, говорится далее в коммюнике, обсуждение этого плана «следует продолжить, как только это окажется практически возможным, с другими заинтересованными правительствами, и после заседания НАТО он должен быть претворен в конкретные действия».

БЕРЛИН, 17 сентября. (ТАСС). В сообщении «Секретное совещание в Бонне» газета «Телеграф» пишет, что главной темой переговоров между Даллесом и Аденауэром был вопрос о ремилитаризации.

Газета «Телеграф», комментируя в редакционной статье поездку Даллеса в Европу и его переговоры с Аденауэром, считает, что эта поездка осложнила переговоры Идена с Мендес-Франсом.

Возвращение Идена в Лондон

ЛОНДОН, 17 сентября. (ТАСС). По сообщению агентства Рейтер, вчера вечером министр иностранных дел Иден возвратился в Лондон из шестидневной поездки в Брюссель, Бонн, Рим и Париж, где он вел переговоры о перевооружении Западной Германии.

Прибытие Даллеса в Лондон

ЛОНДОН, 17 сентября. (ТАСС). Как передает агентство Рейтер, сегодня государственный секретарь США Даллес прибыл в Лондон для переговоров с английским правительством.

Выступление Вильсона

ЛОНДОН, 17 сентября. (ТАСС). Как сообщает агентство Пресс Ассошиэйшн, выступая 16 сентября в Лондоне, бывший министр торговли, член парламента, лейборист Гарольд Вильсон заявил:

В Европе перед нами открывается неприглядное зрелище — министры иностранных дел и их заместители мечутся по Европе, стремясь вооружить Западную Германию.

Иден и Даллес сейчас совещаются в Лондоне, несомненно, для того, чтобы согласовать нажим на французское правительство и заставить его согласиться на требование Аденауэра. Иден гораздо больше послужил бы делу мира, если воспользуется этой возможностью и ясно изложит отношение Англии к использованию США наймитов с Формозы, чтобы начать чужими руками агрессию против Китая. Англия никогда не признавала незаконную американскую оккупацию Формозы, и Иден должен ясно заявить, что если Даллес будет проводить политику, которая приведет США к вооруженному конфликту с Китаем, ему придется действовать в одиночестве.

Большой пожар в Париже

ПАРИЖ, 18 сентября. (ТАСС). По сообщению агентства Франс Пресс, вчера утром в Париже в помещениях фирмы «Вильморен-Адрие» (занимающейся торговлей зерном и семенами) произошел большой пожар, в результате которого за несколько часов сгорели склады на территории площадью в 10 тысяч квадратных метров.

Согласно предварительным данным, пожар причинил материальный ущерб на сумму 500 миллионов франков.

НОВОСТИ спорта

КОМАНДНОЕ ПЕРВЕНСТВО МИРА ПО ШАХМАТАМ

АМСТЕРДАМ, 18 сентября. Вчера вечером состоялся пятый тур финала. Команда шахматистов Советского Союза играла с шахматистами Болгарии. Чемпион мира Ботвинник встретился с чемпионом Болгарской Народной Республики Миневым. В ответ на атаку белых болгарский шахматист умело применил славянскую защиту, в результате которой на доске создалась ничейная позиция. Партия отложена.

Очень медленно протекала партия Смыслов—Цветков. После пятичасовой игры партия отложена в равном положении.

Сложная борьба развернулась в партии Бронштейн — Бобоцов. На 18-м ходу болгарский мастер предложил ничью. Однако Бронштейн отклонил это предложение. После четырехчасовой игры партия отложена.

Очередную четвертую победу в финале одержал советский гроссмейстер Керес в встрече с болгарским шахматистом Бобековым. Керес в лучшем стиле разыграл дебют ферзевой пешки и выиграл партию.

Сегодня состоялось доигрывание отложенных партий. Бронштейн и Бобоцов, проанализировав позицию, не возобновляя игры, согласились на ничью. Смыслов не смог увеличить свой небольшой перевес против Цветкова, и противники также согласились на ничью.

Партия Ботвинника с Миневым продолжается.

Пока закончились только три матча 5-го тура. Команда Венгрии со счетом 2,5:1,5 одержала победу над югославскими шахматистами. Команда Аргентины победила команду Исландии со счетом 3,5 : 0,5, Чехословакия с результатом 3 : 1 выиграла у Англии.

ЗАКОНЧИЛИСЬ ВСЕСОЮЗНЫЕ СОРЕВНОВАНИЯ ПО ЛЕГКОЙ АТЛЕТИКЕ

КИЕВ, 17. (ТАСС). Вчера здесь на республиканском стадионе имени Н. С. Хрущева закончились Всесоюзные соревнования по легкой атлетике. В последний день состязаний советские легкоатлеты добились больших успехов.

Новый рекорд Советского Союза в ходьбе на 50 километров установил чемпион Европы Владимир Ухов (общество «Искра»). Он прошел эту дистанцию за 4 часа 18 минут 49,2 секунды, что является также новым мировым достижением.

Заслуженный мастер спорта Нина Откаленко (Центральный спортивный клуб Министерства обороны СССР) добилась выдающегося результата в беге на 800 метров. Она установила новый мировой рекорд, пройдя эту дистанцию за 2 минуты 6,6 секунды.

В тройном прыжке с разбега с результатом—16 метров 0,8 сантиметра чемпионом Советского Союза стал динамовец Леонид Щербаков. В метании молота красную майку чемпиона и золотую медаль завоевал мировой рекордсмен Михаил Кривоносов («Искра»). Он метнул молот на 60 метров 57 сантиметров.

Командное первенство страны по легкой атлетике в нынешнем году завоевали спортсмены «Динамо», на втором месте — спортсмены «Медика», на третьем—Центрального спортивного клуба Министерства обороны СССР.

Советские спортсмены установили девять новых рекордов страны, из которых три рекорда превышают мировые достижения и четыре—европейские.

РОЗЫГРЫШ КУБКА СОВПРОФА ГРУЗИИ ПО ФУТБОЛУ

Сегодня в Тбилиси начинается розыгрыш Кубка Совпрофа Грузии по футболу. В нем примут участие сильнейшие команды республиканских советов добровольных спортивных обществ. Игры будут проводиться на стадионах района имени 26 комиссаров и камвольно-суконного комбината. Финальная встреча состоится на тбилисском стадионе «Динамо».

Тбилиси
ГОРОДСКАЯ ХРОНИКА

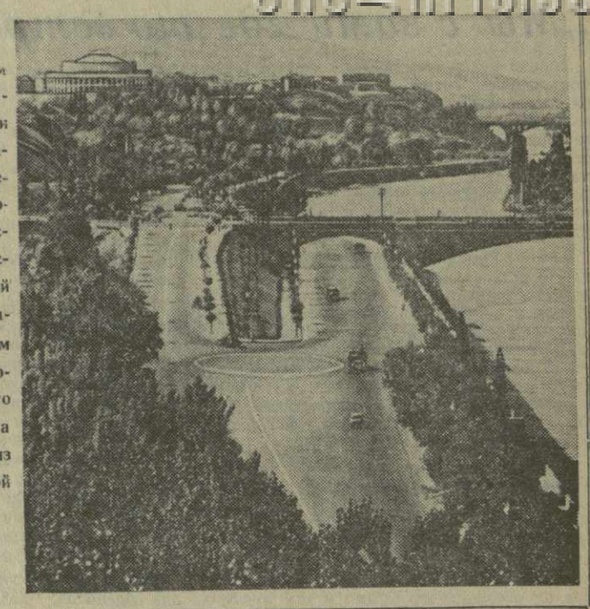

С каждым годом все красивее становится набережная имени Сталина. Здесь высаживаются новые деревья, разбиваются газоны, укладывается асфальт. Началась асфальтировка проезжей части и тротуаров набережной на левом берегу Куры, у нового 123 - квартирного жилого дома. На снимке: один из уголков набережной имени Сталина.

Фото М. Квирикашвили.

БОЛГАРСКИЕ АРТИСТЫ В ТБИЛИСИ

Вчера вечером в Тбилиси прибыла группа артистов Болгарской Народной Республики, гостящих в Советском Союзе по приглашению Министерства культуры СССР. Болгарские артисты приехали в Тбилиси из Еревана, где дали ряд концертов.

На границе двух братских республик — Грузии и Армении гостей приветствовали представители тбилисской общественности. Болгарских артистов встретили заместитель министра культуры Грузинской ССР П. Канделаки, народные артисты СССР А. Хорава и А. Васадзе, народные артисты республики Т. Чавчавадзе и Д. Антадзе, лауреат Сталинской премии М. Чахава и другие. Гостям были преподнесены цветы.

В числе гостей — солисты Софийского театра оперы и балета лауреаты Димитровской премии Надя Афеян и Илия Иосифов — исполнители ведущих партий в классических русских операх, заслуженная артистка Болгарской Народной Республики лауреат Димитровской премии скрипачка Недялка Симионова, в репертуаре которой также немало произведений русских авторов.

В составе группы исполнителей, приехавших на гастроли в Тбилиси, — концертмейстер Элена Миндизова, солисты болгарского радио — исполнитель народных песен Йовчо Кара-Иванов и исполнитель на болгарских народных инструментах Цвятко Благоев.

Первое выступление болгарских артистов состоится сегодня в концертном зале театра имени Руставели.

УЛИЦЫ ОДЕВАЮТСЯ В АСФАЛЬТ

Коллектив Управления дорожно-мостового строительства стремится всемерно использовать для ремонтных работ погожие осенние дни. Машинисты бульдозеров и дорожных катков, асфальтировщики и каменщики деятельно трудятся над благоустройством городских улиц и площадей.

Большие работы развернулись на Авчальском шоссе. Часть этой новой городской магистрали была благоустроена еще в прошлом году. От Магнитогорской улицы до городка локомотиворемонтного завода начали курсировать трамвайные поезда. Сейчас работы по благоустройству шоссе продолжаются в сторону локомотиворемонтного завода. На этом участке шоссе будет расширено и заасфальтировано, вдоль него устраиваются бордюры, укладывается земляное полотно для трамвайной линии.

Асфальтовый покров получили улица Атарбекова в Калининском районе и улица Бочормы в районе имени 26 комиссаров. В районе имени Орджоникидзе благоустраиваются Озерная, Комбайновая, Барнова и другие улицы.

В текущем году на улицах Тбилиси будет уложено 150 тысяч квадратных метров асфальта.

Художественная самодеятельность станкостроителей

На станкостроительном заводе имени Кирова состоялся смотр художественной самодеятельности, в котором приняли участие более 60 работников предприятия.

Успешно прошли выступления заводского хора, струнного оркестра, хореографического коллектива. Ряд участников художественной самодеятельности выступил с вокальными номерами и чтением стихов. Зрителям были показаны также одноактные пьесы А. П. Чехова.

Новые животные в Тбилисском зоопарке

Разнообразен животный мир Тбилисского зоологического парка. Здесь представлены животные, птицы и рыбы 150 различных видов. На днях привезена большая партия новых животных и птиц: обезьяны, нутрии, китайские крокодилы, зебра, фламинго и другие.

На днях в зоопарке ожидается еще одна большая партия животных. (ГрузТАГ).

Из зала суда

После пьянки

В июле текущего года группа работниц Трамвайно-троллейбусного управления возвращалась ночью домой после работы.

На Анагской улице к женщинам стал приставать незнакомый гражданин. Он был изрядно пьян, ругался и даже нанес одной из женщин физическое оскорбление.

Хулиган затеял драку и с другими прохожими, которые пытались унять его.

Ночные похождения пьяницы, оказавшегося Анатолием Филипповичем Рейда—сотрудником ремонтной конторы «Сакпуртреста», — закончились в отделении милиции. Здесь было установлено, что ранее А. Ф. Рейда уже дважды привлекался к судебной ответственности за хулиганство.

Недавно А. Ф. Рейда предстал перед народным судом 3-го участка района имени Орджоникидзе. Суд приговорил его к двум годам лишения свободы.

Редактор И. ЧХИКВИШВИЛИ.

ГРУЗИНСКАЯ ГОСУДАРСТВЕННАЯ ФИЛАРМОНИЯ
КОНЦЕРТНЫЙ ЗАЛ им. РУСТАВЕЛИ
Подробности в афишах.
19 и 21 сентября
КОНЦЕРТ БОЛГАРСКИХ АРТИСТОВ
Начало в 9 час. вечера.
Билеты продаются.

ЦЕНТРАЛЬНЫЙ ПАРК КУЛЬТУРЫ и ОТДЫХА им. С. ОРДЖОНИКИДЗЕ
19 сентября
Праздник учащихся школ г. Тбилиси
В СВЯЗИ С НАЧАЛОМ УЧЕБНОГО ГОДА.
Парк иллюминован и оформлен карнавальными украшениями.
КОНЦЕРТЫ при участии артистов театров Тбилиси, Грузфилармонии и художественных бригад государственных ТЮЗ'ов.
В планетарии— показ звездного неба.
На физкультурной площадке— физкультурные выступления.
На танцевальной площадке— бальные и национальные танцы с выдачей призов (для старшеклассников).
В парке— духовой и эстрадный оркестры, массовые песни, пляски и развлечения под руководством опытных затейников-массовиков.
В ФИНАЛЕ — БОЛЬШОЙ ОГНЕННЫЙ ФЕЙЕРВЕРК
Цена входного билета в парк с правом посещения всех зрелищ — 1 р 50 к. Начало в 12 час. дня, окончание—в 8 час. 30 мин. веч.

ПАРК ДОМА ОФИЦЕРОВ
(Плехановский пр., 73)
19 сентября
КОНЦЕРТ
АРТИСТОВ ТБИЛИССКОЙ ЭСТРАДЫ
при участии
народной артистки Грузинской ССР Н. ХАРАДЗЕ,
заслуженных артистов Грузинской ССР Мери НАКАШИДЗЕ, Г. ГЕГУЧАДЗЕ, М. ПЯСЕЦКОГО
и артистов Государственной филармонии.
Начало в 9 часов вечера (время местное).
Билеты продаются.
В парке — ТАНЦЫ.
В случае ненастной погоды концерт состоится в закрытом помещении.

Гр. ДЖАЛАГАНИЯ Важа Трифонович, проживающий по Хилианской ул., 59-а, возбуждает дело о разводе с гр. ДЖАЛАГАНИЯ Кларой Сильвестровной, проживающей по Университетской ул., 22. Дело подлежит рассмотрению в нарсуде 2-го участка Орджоникидзевского района гор. Тбилиси.

ГРУЗИНСКАЯ ГОСУДАРСТВЕННАЯ ФИЛАРМОНИЯ
(Плехановский пр., 123)
ЛЕТНИЙ ТЕАТР
19 и 20 сентября
ГАСТРОЛИ
ансамбля Ленинградской государственной эстрады
Эстрадное представление в 2-х отделениях
„Мы где-то встречались"
при участии
Григория КАРПОВСКОГО
и Николая ГАЛАЦЕР
21, 22 и 23 сентября
ЭСТРАДНЫЙ ОРКЕСТР
под управлением и при участии
Бориса РЕНСКОГО
«За тех, кто в зале!»
Начало в 9 час. вечера.
Билеты продаются.

Стадион „ДИНАМО"
Ул. Брдзола, 2.
Тел. 3-21-62.
19 сентября
ФУТБОЛ
Финальные игры розыгрыша переходящего приза газеты «ЛЕЛО»
среди сильнейших молодежных команд Грузинской ССР
«Юный динамовец» (2-я команда) — Сборная Грузии (3-я команда)
Начало в 11 час. утра.
Команда Зугдиди — 35-я средняя школа (2-я команда)
Начало в 13 час. дня.
«Юный динамовец» (1-я команда) — 35-я средняя школа (1-я команда)
Начало в 15 час. дня.
Сборная Грузии (1-я команда) — Сборная Грузии (2-я команда)
Начало в 17 час. веч.

АДРЕС РЕДАКЦИИ и ИЗДАТЕЛЬСТВА: Тбилиси, пр. Руставели, 42. ТЕЛЕФОНЫ: заместитель редактора — 3-18-04, ответственный секретарь — 3-17-06, секретариат — 3-59-65, 3-18-07, приемная — 3-11-24; ОТДЕЛЫ: партийной жизни — 3-14-82, пропаганды марксистско-ленинской теории — 3-11-22, советского строительства, обзоров печати — 3-30-61, литературы и искусства—3-63-28, культуры — 3-11-22, промышленности, транспорта и товарооборота — 3-22-82, сельского хозяйства — 3-19-49, республиканской информации — 3-17-03, писем — 3-12-83, местных корреспондентов — 3-16-27, иностранный — 3-17-44. Издательство — 3-22-63. Прием объявлений — 3-18-02. Бухгалтерия — 3-64-42. Директор типографии — 3-16-70. Техническая часть — 3-11-28.

Типография «Заря Востока» им. А. Ф. Мясникова Главного управления по делам полиграфической промышленности, издательств и книжной торговли Министерства культуры Грузинской ССР. УЭ00500