ПРОЛЕТАРИИ ВСЕХ СТРАН, СОЕДИНЯЙТЕСЬ!

ЗАРЯ ВОСТОКА

ГОД ИЗДАНИЯ 33-й

ОРГАН ЦЕНТРАЛЬНОГО И ТБИЛИССКОГО КОМИТЕТОВ КОМПАРТИИ ГРУЗИИ И СОВЕТОВ ДЕПУТАТОВ ТРУДЯЩИХСЯ ГРУЗИНСКОЙ ССР
„ზარია ვოსტოკა" – საქართველოს კომპარტიის ცენტრალური კომიტეტის, თბილისის კომიტეტისა და საქართველოს სსრ მშრომელთა დეპუტატების საბჭოების ორგანო

№ 228 (9110) Суббота, 25 сентября 1954 г. Цена 20 коп.

СЕГОДНЯ В НОМЕРЕ:

По Советскому Союзу (1 стр.).

Колхозы Ленинградской области выполнили план хлебозаготовок (1 стр.).

Вручение международной Сталинской премии английскому ученому и общественному деятелю Джону Берналу (1 стр.).

Концерт мастеров искусства Республики Индии (1 стр.).

Партийное просвещение в новом учебном году (2 стр.).

НА ПАРТИЙНЫЕ ТЕМЫ: **Х. Рогава.** — О формах помощи самостоятельно изучающим марксизм-ленинизм (2 стр.).

С. Ефремидзе. — Поднять зябь под все яровые посевы (2 стр.).

Всесторонне подготовить Закавказскую дорогу к зиме (3 стр.).

И. Бенецкая. — Контролировать выполнение наказов избирателей (3 стр.).

ПИСЬМА В РЕДАКЦИЮ: **Ш. Зандукели.** — Глубинный активный лов рыбы. **И. Икаев.** — Назревший вопрос (3 стр).

Ликвидировать шпионско-диверсионные организации в Западной Германии и Западном Берлине. Письмо Верховного Комиссара СССР в Германии т. Г. М. Пушкина Верховному Комиссару США в Германии Конэнту (3 стр.).

К празднованию [illegible] рождения Северной Корейской Народно-Демократической Республики (4 стр.).

На первой сессии Всекитайского собрания народных представителей (4 стр.).

В Генеральном комитете ООН (4 стр.).

К вопросу о передаче Ханоя Демократической Республике Вьетнам (4 стр.).

Круглый год снабжать овощами население городов

В осуществлении разработанной партией и правительством программы крутого подъема сельского хозяйства, направленной на дальнейшее повышение материального благосостояния советского народа, важное значение имеет увеличение производства овощей. Поставлена задача в ближайшие 2—3 года довести производство овощей до таких размеров, которые полностью удовлетворяли бы потребности населения городов, промышленных центров и перерабатывающей промышленности.

На Всесоюзной сельскохозяйственной выставке демонстрируются замечательные успехи, достигнутые передовыми колхозами в овощеводстве. Это не отдельные рекорды, достигнутые в особых, исключительных условиях, свойственных тому или иному хозяйству. Это — массовое движение за подъем колхозного овощеводства, его ближайшее будущее.

В нынешнем году, осуществляя решения партии и правительства, многие колхозы Грузии вырастили обильный урожай овощей. Вести об этом идут из многих районов республики. Недавно в павильон Грузинской ССР на Всесоюзной сельскохозяйственной выставке были доставлены огромные кочаны капусты из колхоза имени Сталина Марнеульского района. Внедрив квадратный способ посадки капусты, в этом колхозе вырастили высокий урожай. На участке, с которого взяты кочаны, собрано по 615 центнеров капусты с гектара.

Обильный урожай позволяет колхозам в нынешнем году досрочно выполнить план сдачи овощей государству по обязательным поставкам и натуроплате за работы МТС, продать большое количество овощей государству, заложить много овощей на зимнее хранение в свежем и переработанном виде. Так и поступают передовые хозяйства. Многие колхозы Гардабанского, Гареубанского, Марнеульского районов выполнили план поставок овощей государству, продолжают вывозить овощи на заготовительные пункты в счет государственных закупок. В целом колхозы Грузии в нынешнем году сдали и продали государству на 20 сентября значительно больше овощей, чем было сдано в прошлом году. Однако темпы заготовок далеко не соответствуют имеющимся в нынешнем году возможностям. Плохо выполняют задания по обязательным поставкам овощей в Самтредском, Каспском, Карельском и Хашурском районах. В Карельском и Каспском районах недостаточно развернуты государственные закупки овощей.

В ряде районов допускаются большие потери овощей. Вина за это падает, в первую очередь, на руководителей и специалистов МТС, которые зачастую плохо помогают колхозам в организации труда и расстановке сил на уборке. В результате в горячее время уборки помидоров и капусты в некоторых колхозах не хватает рабочих рук, а также транспорта для вывозки урожая.

Не меньшую долю вины за большие потери овощей несут заготовительные и торгующие организации, плохо подготовившиеся к приему овощей и торговле ими. Из Юго-Осетии, Горийского, Ванского и других районов идут жалобы на то, что заготовители зачастую чинят препятствия в приемке подвозимой продукции.

Коммунистическая партия и Советское правительство, заботясь о росте благосостояния народа, уделяют огромное внимание обеспечению трудящихся свежими овощами в течение круглого года. Поэтому очень важно, наряду с образцовой организацией заготовок и закупок этой продукции в летние и осенние периоды, обеспечить снабжение городского населения свежими овощами зимой и ранней весной. Грузия, благодаря своим почвенно-климатическим условиям, располагает богатейшими возможностями для этого. Однако до сих пор эти возможности использовались у нас плохо, снабжение овощами населения городов, промышленных центров и курортов республики, особенно зимою и весною, систематически срывалось.

В целях дальнейшего улучшения снабжения городов и промышленных центров овощами в широком ассортименте в зимний и ранне-весенний периоды, ЦК КП Грузии и Совет Министров Грузинской ССР приняли на днях постановление, предусматривающее значительное увеличение осенью 1954 года, по сравнению с прошлыми годами, площадей сева овощных культур, главным образом за счет увеличения площадей под богатые витаминами зеленые культуры — шпинат, зеленый лук, морковь, салат, редис, петрушку, киндзу, капусту и другие овощи.

Предстоящей зимой и ранней весной будущего года пригородные колхозы Тбилиси впервые в значительных размерах будут выращивать в теплицах помидоры и огурцы. Теперь важно обеспечить своевременную подготовку и закладку теплиц и укомплектовать их опытными мастерами и обслуживающим персоналом.

Чтобы успешно выполнить намеченную программу расширения овощной базы в пригородных зонах республики, местным партийным, советским и сельскохозяйственным органам следует по-настоящему руководить этим важнейшим участком работы. Надо немедленно разработать и довести до каждого колхоза планы осеннего сева овощных культур, правильно использовать парники и теплицы, срочно закончить подготовку семян, обеспечить проведение сева в сжатые сроки, обратив особое внимание на применение прогрессивных методов сева, на качество ухода за посевами.

Огромную роль в деле снабжения населения овощами должна сыграть закладка овощной продукции в колхозах на зимнее хранение в свежем и переработанном виде. Принятое ЦК КП Грузии и Советом Министров Грузинской ССР постановление предусматривает закладку 3.350 тонн овощей (капусты, лука, моркови, столовой свеклы) на длительное хранение и засолку и квашение 800 тонн капусты, огурцов, помидоров, зеленой фасоли.

Введение сезонных розничных цен на картофель, овощи и фрукты создает у колхозов большую материальную заинтересованность в хранении овощей для продажи их в зимний и весенний периоды. Закладка на длительное хранение, квашение и засолка овощей должны быть проведены за счет излишков овощей, остающихся в колхозах после выполнения плана госпоставок и натуроплаты за работы МТС и выполнения договоров на продажу овощей заготовительным организациям. Сельскохозяйственные и заготовительные органы обязаны помочь колхозам своевременно приобрести тару для засолки и квашения овощей или материал для ее изготовления.

В подъеме овощеводства в пригородной зоне могут и должны принять активное участие промышленные предприятия. Опыт передовых фабрик и заводов Тбилиси и Кутаиси, оказывающих колхозам пригородных зон помощь в строительстве теплиц и парникового хозяйства, показывает, какую большую пользу может принести шефская помощь колхозному овощеводству.

Убрать без потерь урожай овощей, выполнить обязательство по сдаче овощей государству, своевременно реализовать намеченную программу расширения овощной базы в пригородных районах — дело государственной важности, боевая, неотложная задача партийных, советских и сельскохозяйственных органов. От успешного решения этой задачи зависит равномерное снабжение населения важнейшими продуктами питания в течение всего года.

По Советскому Союзу

* *

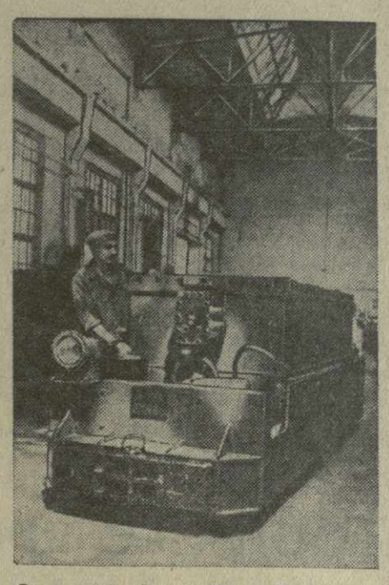

Сталинская область. Торецкий завод горного машиностроения имени Ворошилова изготовляет различное оборудование для угольных шахт. Налажен серийный выпуск мощных унифицированных аккумуляторных электровозов «8-АРВ». На снимке: шахтный электровоз «8-АРВ».

Фото С. Гендельмана. Фотохроника ТАСС.

Второй гидротурбогенератор Камской ГЭС дал промышленный ток

МОЛОТОВ, 23. (ТАСС). Сегодня в 8 часов утра по местному времени второй гидротурбогенератор Камской ГЭС дал промышленный ток в электросеть Уралэнерго.

Сейчас идет подготовка к вводу в действие третьего агрегата ГЭС.

Узорчатые штапельные ткани

ИВАНОВО, 24. (ТАСС). Коллектив Ивановской ткацкой фабрики имени 8 марта, выпустив с начала года более 800 тысяч метров тканей дополнительно к заданию, 21 сентября завершил девятимесячную программу. Каждый четвертый метр сверхплановых изделий выработан из сбереженной пряжи.

Фабрика первой среди предприятий Главного управления хлопчатобумажной промышленности Ивановской области освоила производство узорчатых штапельных тканей. Изготовлено уже более 200 тысяч метров плательного крепа, фасонного полотна для женских блузок и мужских сорочек, саржи для школьных форменных платьев. В четвертом квартале производство этой продукции будет увеличено в полтора раза.

Включившись в предоктябрьское социалистическое соревнование, коллектив передового предприятия дал слово выполнить годовой план к 18—19 декабря.

Предоктябрьская трудовая вахта машиностроителей

КРАМАТОРСК, 24. (ТАСС). Трудовую предоктябрьскую вахту машиностроители Краматорска отмечают новыми производственными успехами. Коллектив Ново-Краматорского завода имени Сталина досрочно изготовил комплект деталей для еще одной гидротурбины Камской ГЭС. Подготовлен к отправке мощный миксер емкостью в 600 тонн для хранения жидкого чугуна. На обработке деталей и монтажных работах многие рабочие ежедневно выполняют по 2—3 нормы.

Новые машины проходят испытания и на сборочных стендах Старо-Краматорского завода имени Орджоникидзе. Здесь закончен монтаж ножниц для резки тонкого металла. Управление этим многотонным механизмом автоматизировано. Коллектив предприятия досрочно выполнил заказы сельского хозяйства. Выпущена первая партия запасных частей для сельскохозяйственных машин сверх плана десяти месяцев.

* * *

НИЖНИЙ ТАГИЛ, 24. (ТАСС). В предоктябрьском соревновании сталеплавильщики Нижнего Тагила добиваются новых успехов.

21 сентября коллектив мартеновского цеха металлургического завода имени Куйбышева первым в городе начал плавить металл сверх девятимесячного плана. Благодаря лучшему использованию оборудования значительно возросла среднесуточная выплавка стали на одного рабочего.

Улучшили работу сталевары Ново-Тагильского металлургического завода. Коллектив второго мартеновского цеха решил в честь всенародного праздника досрочно выполнить годовое обязательство по выплавке сверхпланового металла. Только за последние трое суток здесь выдано сверх плана более тысячи тонн стали. График выплавки металла с начала года цех опережает на трое суток.

Сотни тонн металла выдал в сентябре коллектив мартеновского цеха Уралвагонзавода. Здесь скоростными методами варится сейчас три четверти плавок.

Колхозы Ленинградской области выполнили план хлебозаготовок

Колхозы Ленинградской области досрочно выполнили план хлебозаготовок. План по заготовкам пшеницы выполнен на 182 процента. Сдача хлеба продолжается в счет натуроплаты за работы МТС. Колхозы и совхозы области в целях получения высокого урожая всех сельскохозяйственных культур в 1955 году успешно провели осенний сев, обеспечивают себя семенами зерновых культур, картофеля и многолетних трав, засыпают переходящие, страховые и фуражные фонды, ведут работы по вспашке зяби на весь план весеннего сева. Колхозы и совхозы области завершают выполнение плана обязательных поставок, натуроплаты за работы МТС и государственных закупок овощей и картофеля и производят выдачу хлеба, овощей и картофеля на трудодни колхозникам и механизаторам.

Приезд в Москву государственного польского театра

23 сентября в Москву на гастроли по приглашению Министерства культуры СССР прибыл государственный польский театр («Театр польский»). Работники искусств столицы тепло встретили посланцев братского польского народа. На перроне Белорусского вокзала к приходу поезда собрались актеры и режиссеры московских театров, представители Министерства культуры СССР, работники печати. Среди присутствовавших — чрезвычайный и полномочный посол Польской Народной Республики в Москве Левиковский и сотрудники посольства.

Гостей приветствовал начальник Главного Управления театров и музыкальных учреждений Министерства культуры СССР А. В. Солодовников.

От имени работников искусств Москвы гостей приветствовал народный артист СССР Р. Н. Симонов.

В ответном слове начальник Главного Управления театров, опер и филармонии Польской Народной Республики Станислав Витольд Балицкий говорил о глубокой радости, с которой польские артисты готовятся показать свое искусство в Москве, о тесных узах дружбы, связывающих деятелей культуры обеих стран.

Гастроли государственного польского театра начинаются сегодня в помещении Малого театра. Во время гастролей гости покажут спектакли: инсценировку романа «Кукла» Б. Пруса, «Юлиус и Этель» Л. Кручковского, «Муж и жена» А. Фредро, «Такие времена» Е. Юрандота, «Сид» П. Корнеля, «Дядя Ваня» А. Чехова, «Чужая тень» К. Симонова. (ТАСС).

Строительство планетария в Харькове

ХАРЬКОВ, 24. (ТАСС). Здесь в центре города началось сооружение планетария. Все оборудование для него изготовляет экспериментально-механическая мастерская Московского планетария.

Строительство и оборудование планетария ведется под консультацией работников Харьковской астрономической обсерватории.

На строительстве Сталинградской ГЭС произведена закладка здания гидроэлектростанции. В основание здания были уложены первые кубометры бетона.

На снимке: подача первого ковша с бетоном для укладки в здание ГЭС.

Фото А. Маклецова. Фотохроника ТАСС.

Комбайны „Донбасс" на шахтах Караганды

КАРАГАНДА. (ТАСС). 22 сентября трест «Кировуголь» досрочно выполнил девятимесячную программу. Каждые сутки горняки треста выдают сейчас на сотни тонн топлива больше, чем в сентябре прошлого года.

Эти показатели достигнуты в результате внедрения графика цикличности и высокопроизводительного использования механизмов. Горные комбайны «Донбасс» применяются в 29 лавах. Рационализаторы приспособили агрегаты к работе в местных условиях. На шахте № 31 знатные механизаторы Федор Бушинский и Иван Балабаев довели производительность усовершенствованного комбайна до 25 тысяч тонн в месяц. Это в три раза выше среднего показателя, достигнутого на предприятиях бассейна.

Лопасти для турбин Каховской ГЭС

ЧЕЛЯБИНСК, 24. (ТАСС). Литейщики Челябинского завода транспортного машиностроения досрочно завершили большую работу по подготовке предприятия к изготовлению огромных многотонных лопастей для турбин Каховской ГЭС. Они сделали для этого несколько сот тонн различной оснастки, оборудовали специальный участок. Сейчас заканчивается отделка первой лопасти, произведена отливка второй. 21 сентября началась отливка третьей и формовка четвертой лопастей мощной гидротурбины.

Идет подготовка к выпуску лопастей для турбин Куйбышевской и Новосибирской гидроэлектростанций.

* * *

Вручение международной Сталинской премии английскому ученому и общественному деятелю Джону Берналу

23 сентября в Свердловском зале Кремля состоялось вручение международной Сталинской премии «За укрепление мира между народами» выдающемуся английскому ученому и общественному деятелю **Джону Берналу.**

Председатель Комитета по международным Сталинским премиям академик Д. В. Скобельцын в краткой речи охарактеризовал заслуги Джона Бернала. Он сказал, что в лице профессора Джона Бернала советская общественность видит выдающегося ученого и видного общественного деятеля, неутомимого борца за дело мира и укрепления дружбы между народами.

С приветственными речами выступили член Президиума Академии наук СССР академик А. И. Опарин, ректор Московского государственного университета имени М. В. Ломоносова — академик И. Г. Петровский, секретарь ВЦСПС, председатель Антифашистского комитета советских женщин Н. В. Попова, студент Московского высшего технического училища имени Баумана В. И. Стрельцов. Они тепло поздравили лауреата с наградой и пожелали ему новых успехов в борьбе за мир, за развитие взаимопонимания и дружбы между народами Англии и Советского Союза.

С ответным словом выступил лауреат международной Сталинской премии профессор Джон Бернал. Он заявил, что с благодарностью принимает награду, с сознанием того, что она присуждена ему не столько за личные заслуги, а как представителю тысяч активных борцов за мир в его стране. Именно эти люди, участники движения в защиту мира в Англии, и заслуживают признания. Через Всемирный Совет Мира они связаны с борцами за мир в Советском Союзе и во всех остальных странах мира, они все вместе стремятся к достижению величайшей награды — самого мира.

За последние пять лет они достигли заметных успехов.

Академик Д. В. Скобельцын вручает диплом лауреата и золотую медаль английскому ученому и общественному деятелю Джону Берналу. Фото Н. Петрова.

В атомный век люди не могут больше враждовать друг с другом, сказал профессор Джон Бернал, если они хотят существовать, им необходимо жить в дружбе и сотрудничестве между собою. Этого все еще не хотят признавать некоторые правительства, но уже начинают понимать народы.

Для советского народа, заявил далее профессор Джон Бернал, путь к миру лежит в основном через настойчивое выполнение его созидательных задач, достаточно грандиозных для того, чтобы поглотить всю его энергию; его достижения в этом деле служат вдохновляющим примером для всего мира.

Оба наши народа могут внести свой вклад в дело укрепления мира, всемерно расширяя тот контакт, который в прошлом был далеко не достаточен, с тем, чтобы путем личного общения раз и навсегда рассеять то недоверие и подозрение, которое преднамеренно разжигалось с целью вызвать вражду между нами.

Я надеюсь, сказал в заключение профессор Джон Бернал, что смогу использовать премию, которая мне вручается сегодня, для расширения международного сотрудничества ученых, для укрепления дела мира, будучи уверен, что это соответствует стремлениям тех, кто вручает мне эту награду. (ТАСС).

Концерт мастеров искусства Республики Индии

Вчера, 24 сентября, в Государственном драматическом театре имени Ш. Руставели состоялся первый концерт мастеров искусства Республики Индии.

Зал театра заполнен до отказа. Сцена украшена государственными флагами Республики Индии, Советского Союза и Грузинской ССР. Перед началом концерта были исполнены государственные гимны Индии и Грузинской ССР.

В концерте с интересной и содержательной программой выступили певцы, музыканты, танцоры. Они продемонстрировали самобытное, своеобразное и неповторимое искусство талантливого индийского народа.

Вначале была исполнена поэма национального поэта Икбала «Наша Индия лучше всех». Индийские танцоры познакомили тбилисцев с лучшими образцами различных стилей танцевального искусства своей страны. Исключительный успех выпал на долю выдающихся артистов Гопинатха и Тары Чоудри.

Тепло были приняты выступления замечательных исполнителей лирических танцев и темпераментных народных танцев с барабанами Сурьямукхи, Томбино Деви, Бабу Сингх и Надиа Сингх.

Горячими аплодисментами наградили присутствующие в зале театра талантливых певцов Миру Четтерджи, Аса Сингх Мастана, Винайяка Рао Патвардхана, Суриндер Каур. Они с большой задушевностью и искусством исполнили народные песни, воспевающие урожай, радость жизни, лирические песни, классические мелодии «Кхаял бахар», «Тарана».

Индийские артисты продемонстрировали талантливую игру на разнообразных музыкальных инструментах — саранги, ситар, вина, табла, мридангам и других. Замечательное исполнительское мастерство выдающихся музыкантов Рави Шанкар, Нараянасвами, Шакур Хана, а также артистов, которые вели аккомпанемент, — Дорайсвами, Сурьенарайн, Кришна Пиллаи, Гиан Гхош, Кишен Махарадж, Иботон Шарма было высоко оценено слушателями.

Выступление индийских артистов закончилось исполнением всеми участниками концерта Национального Гимна Республики Индии — Джана Гана Мана.

Концерт прошел с большим успехом. Он ярко отразил чувства глубокой симпатии и дружбы, которые питают советские люди к великому индийскому народу.

После концерта посланцев дружественного народа Индии тепло приветствовала от имени общественности Тбилиси группа деятелей искусства. С речью к гостям обратился народный артист СССР А. А. Хорава. Гостям были преподнесены букеты цветов.

С ответным словом выступила глава делегации деятелей культуры и искусства Индии — заместитель министра здравоохранения Индии М. Чандрасекхар.

(ГрузТАГ).

Партийное просвещение в новом учебном году

В Центральном Комитете Компартии Грузии состоялось совещание секретарей партийных организаций, работников отделов пропаганды и агитации и пропагандистов Тбилисской городской партийной организации, посвященное подготовке к новому учебному году в сети партийного просвещения.

С докладом на совещании выступила секретарь Тбилисского Комитета КП Грузии тов. Е. Чопикашвили. Она отметила, что партийные организации столицы нашей республики провели значительную работу по устранению ошибок и недостатков в партийной пропаганде, настойчиво борются за претворение в жизнь постановления ЦК КПСС от 19 сентября 1953 года «О задачах партийного просвещения в новом учебном году» и мероприятий ЦК КП Грузии по вопросам партийной пропаганды.

— В результате твердого соблюдения принципа добровольности в учебе,—сказала т. Чопикашвили, — в Тбилиси значительно уменьшилось количество кружков и политшкол. Одновременно увеличилось число коммунистов, изъявивших желание самостоятельно изучать марксистско-ленинскую теорию. Более 21 тысячи коммунистов начнут в новом учебном году самостоятельно изучать политическую литературу. Это обстоятельство потребует от партийных организаций более гибкого и оперативного руководства учебой.

Докладчик говорила об ошибках, допущенных в прошлом учебном году,—нарушениях принципа добровольности в учебе, увлечении количественным охватом коммунистов, зачислявшихся в кружки, неправильных, школярских формах контроля за учебой коммунистов, бюрократических извращениях в консультационной работе. Не все эти недостатки были устранены и при подготовке к новому учебному году. Тов. Чопикашвили говорила о задачах, стоящих перед партийными организациями в связи с предстоящим в ближайшие дни началом занятий в сети партийного просвещения.

На совещании отмечалось, что серьезным недостатком пропаганды марксистско-ленинской теории в прошлом году было то, что пропагандисты не уделяли должного внимания глубокому освещению таких важнейших вопросов теории, как учение о диктатуре пролетариата, союзе рабочего класса и крестьянства, о национальном вопросе, основах стратегии и тактики партии. Слабо велась антирелигиозная пропаганда и пропаганда здорового быта трудящихся.

Выступавшие в прениях говорили о необходимости больше издавать брошюр в помощь пропагандистам и коммунистам, изучающим марксистско-ленинскую теорию. Печать обязана повседневно и глубоко освещать опыт работы лучших пропагандистов.

Докладчик и выступавшие в прениях указывали, что важнейшей задачей пропаганды марксистско-ленинской теории является приближение ее к жизни, к практическим задачам коммунистического строительства. В лекциях и беседах пропагандиста глубже и полнее должна освещаться жизнь республики, города, предприятия.

Участники совещания говорили о необходимости серьезно улучшить консультационную работу, обеспечить пропагандистов и учащихся учебниками, наглядными пособиями и библиографическими справочниками. Больше внимания этому вопросу должны уделять городской и районные комитеты партии. Указывалось, что ряд партийных организаций слабо руководит комсомольскими организациями, недостаточно помогает им в организации политической учебы молодежи. В предстоящем учебном году этому вопросу должно быть уделено больше внимания.

Пропаганда марксистско-ленинской теории, указывали участники совещания,—дело не только отделов пропаганды и агитации райкомов партии и пропагандистов, а всех партийных организаций, каждого партийного работника.

В прениях по докладу выступили: первый секретарь Орджоникидзевского райкома партии Н. Джаши, секретарь Молотовского райкома партии И. Шеварднадзе, секретарь партийного комитета Грузинского политехнического института имени Кирова Б. Салуквадзе, секретарь партийного комитета паровозо-вагоноремонтного завода имени Сталина В. Ниношвили, директор Тбилисского филиала Музея В. И. Ленина И. Рухадзе, заведующий отделом пропаганды и агитации Ленинского райкома партии В. Герсамия, секретарь Тбилисского городского комитета комсомола В. Сирадзе, секретарь партийного бюро Министерства сельского хозяйства Л. Донджишвили, пропагандист И. Гачечиладзе.

Выступивший в конце совещания секретарь Центрального Комитета КП Грузии Д. Мчедлишвили остановился на очередных задачах партийного просвещения в новом учебном году.

Отчет первичной парторганизации на бюро обкома партии

Бюро Абхазского обкома партии обсудило отчет секретаря бюро первичной парторганизации колхоза имени Сталина села Кочара Очамчирского района Г. Салия.

Бюро обкома отметило, что за последние годы хозяйство сельхозартели окрепло, урожайность сельскохозяйственных культур повысилась. В 1953 году денежный доход колхоза составил свыше 9.600 тысяч рублей. На трудодень колхозникам выдано по 32 руб. 80 коп.

Однако первичная парторганизация все еще медленно перестраивает свою работу, не вникает глубоко в производственную жизнь артели. В колхозе низка продуктивность скота. Партийная организация недостаточно использует право контроля над хозяйственной деятельностью правления колхоза. Неудовлетворительно работает агитколлектив. Соревнование между бригадами и звеньями носит формальный характер. Партбюро слабо руководит работой комсомольской организации.

Очамчирский райком партии не оказывает должной помощи партийной организации колхоза в деле усиления партийно-политической и организационной работы.

По отчету секретаря партбюро колхоза бюро обкома партии приняло постановление.

Соревнование водителей автомашин

По инициативе партийной организации Тбилисской автобазы «Союзторгтранса» состоялось совещание водителей, посвященное рациональному использованию автотранспорта. Водители - стотысячники тт. Хвадагиани, Никифоров, Картвелишвили и другие поделились опытом своей работы, подвергли резкой критике тех шоферов, которые нарушают дисциплину на транспорте.

Совещание разработало мероприятия по устранению недостатков в использовании автомашин и дальнейшему развертыванию предоктябрьского социалистического соревнования.

А. ГАСИТАШВИЛИ,
секретарь партбюро Тбилисской автобазы «Союзторгтранса».

Тракторная бригада Знаурской МТС, руководимая З. Джавахишвили, ведет озимый сев перекрестным способом на полях колхоза имени Тибилова села Мугути. Фото М. Квирикашвили.

Поднять зябь под все яровые посевы

Среди агротехнических мероприятий, направленных на повышение урожая яровых культур, первостепенное значение имеет зяблевая вспашка.

Зерновые, технические, овощные, кормовые и другие яровые культуры, посеянные по зяби, дают значительно больший урожай, чем культуры, посеянные по весновспашке. На полях, вспаханных под зябь, лучше сохраняется влага, уничтожаются сорняки и вредители, создаются благоприятные условия для накопления питательных веществ. Кроме того, подъем зяби освобождает известное число рабочих рук в напряженные дни весеннего сева.

В постановлениях февральско-мартовского и июньского Пленумов ЦК КПСС указывается на необходимость, начиная с 1955 года, обеспечить размещение яровых культур исключительно по зяби и парам.

Система зяблевой обработки почвы состоит из лущения стерни и последующей глубокой вспашки плугом с предплужником. Цель лущения—борьба с сорняками. После уборки зерновых культур на поверхности почвы остается много осыпавшихся семян сорняков; если их запахать глубоко, они могут пролежать в почве несколько лет, не теряя своей жизнеспособности, и при благоприятных условиях прорастут. При лущении стерни семена закрываются небольшим рыхлым слоем почвы, сорняки быстро прорастают и уничтожаются последующей зяблевой вспашкой.

Ежегодное лущение стерни с последующей зяблевой вспашкой плугами с предплужниками позволило колхозу села Шрома Лагодехского района избавиться от такого злостного сорняка, как овсюг, которым раньше были сильно засорены поля.

Эффективность зяблевой вспашки в значительной мере зависит и от ее глубины. Глубокая вспашка зяби способствует накоплению влаги в почве, усиливает биологический круговорот питательных веществ, вовлекая в него малодоступные для растений питательные вещества из-под пахотного горизонта, увеличивает объем рыхлого слоя и улучшает условия развития корней.

Глубокая вспашка является мощным фактором улучшения плодородия почвы, важнейшим резервом повышения урожайности всех сельскохозяйственных культур. Углубление пахотного слоя надо проводить только при подъеме зяби и паров.

Поле, вышедшее из-под пропашных культур, пашется на полную глубину. Участки, отведенные под картофель, сахарную свеклу, овощные и бахчевые культуры, надо пахать на глубину не менее 27 сантиметров, а под кукурузу, подсолнечник и другие пропашные культуры — не менее, чем на 25 сантиметров. На почвах с малым пахотным слоем пашут на всю его глубину. Вспаханные под зябь участки боронуют только ранней весной для закрытия влаги в почве.

В деле повышения урожайности яровых культур наряду с зяблевой вспашкой имеет большое значение внесение удобрений под зябь. Надо непременно вносить под зябь минеральные и местные удобрения и, в первую очередь, на участки, отводимые под сахарную свеклу, картофель и овощи.

Учитывая разнообразие почвенно-климатических условий Грузии, нельзя допускать шаблона при подъеме зяби.

Там, где широко и правильно применяется зяблевая вспашка, урожайность сельскохозяйственных культур намного увеличивается.

В колхозе села Карсубани Лагодехского района, обслуживаемом Вардисубанской МТС, урожай кукурузы, посеянной по зяби, составил в прошлом году 50 центнеров с гектара, а посеянной по весновспашке — 35 центнеров. Колхоз села Тортиза Горийского района, посеяв сахарную свеклу по глубокой зяби, получил более 720 центнеров свеклы с гектара.

Применяя глубокую зяблевую вспашку, колхозы сел Кущи и Бешташени Цалкского района, села Вале Ахалцихского района и другие выращивают обильные урожаи картофеля.

Однако колхозы и МТС ряда районов все еще недооценивают значения зяблевой вспашки, не выполняют планов ее, пашут с большим опозданием. К началу сентября колхозы Качретского, Душетского, Гареубанского, Ахметского и ряда других районов вспахали под зябь меньше пяти процентов намеченной площади, а колхозы Мцхетского, Гардабанского, Тианетского районов не приступали к этой работе.

Задачи крутого подъема всех отраслей сельского хозяйства настоятельно требуют от руководителей колхозов и МТС сеять яровые только по зяби.

Нельзя мириться с тем, что многие наши МТС и колхозы, имея возможность вспахать под зябь весь яровой клин, сеют яровые по весновспашке.

В нынешнем году колхозы Грузии должны поднять зябь на площади 190.000 гектаров. Пока что вспахано очень мало. Опыт участников Всесоюзной сельскохозяйственной выставки учит, что эффективность зяби, поднятой в ранние сроки, гораздо выше; медлить с проведением этого мероприятия — значит снизить будущий урожай. Очень важно не только вовремя выполнить план, но и провести всю работу на высоком агротехническом уровне.

Наконец, следует сказать и о том, что в настоящее время глубокая вспашка зяби плугами с предплужниками уступает место новому методу—сверхглубокой вспашке специальными безотвальными плугами раз в несколько лет, разработанному колхозным ученым Т. С. Мальцевым. Этот метод, который следует применять только на участках, чистых от корневищных сорняков, и при других благоприятных условиях может заменить у нас в республике существующую систему вспашки там, где опытная практика докажет целесообразность такой замены.

Агроном С. ЕФРЕМИДЗЕ.

У виноделов Вачеви

Вачевский совхоз в Зестафонском районе — родина знаменитых вин Грузии. Здесь возделываются виноградники высококачественных шампанских сортов Алиготе, Пино-фран и Пино-шардоне. На своей родине, во Франции, эти сорта дают невысокие урожаи — по 25—28 центнеров с гектара. В Советской Грузии их урожайность неуклонно растет; в прошлом году вместо плановых 36 центнеров с гектара вачевские виноградари собрали по 45 центнеров.

С первого сентября в совхозе начался сбор винограда. Сборщицы Л. Сихарулидзе, О. Перадзе и Л. Катамадзе ежедневно собирают по 500 килограммов винограда вместо 300 по норме. Высокий урожай—по 56 центнеров с гектара, собирает звено, которым руководит П. Кодошвили.

Исключительно хорошие виды на урожай и на участках, где выращиваются поздние сорта винограда — Цоликаури, Цицка и другие. Зачастую встречаются лозы, на которых зреет по 40—45 гроздьев.

На винных заводах совхоза идет горячая работа. Предстоит переработать на 200 тонн винограда больше, чем в прошлом году. Виноделы заводов Г. Квантришвили и А. Чихория обеспечили своевременную подготовку машин, орудий, тары, установку новых двухкорзиночных механических прессов. Производительность аппаратуры, перерабатывающей виноград, увеличилась в полтора раза.

Переработка винограда идет бесперебойно. Бригада Ш. Филелковой, обслуживающая двухкорзиночный пресс, перерабатывает по 60 тонн винограда в сутки вместо 40 тонн по норме. Бригада А. Аслановой систематически перевыполняет дневную норму в полтора раза. Старые виноделы С. Тутберидзе и О. Эбаноидзе добросовестно и энергично выполняют ответственные обязанности по организации хранения и дальнейшей переработки виноматериалов.

В. КИКНАДЗЕ.
(Корр. «Зари Востока»).

Лучше обслуживать сельских читателей

ГОРИ, 24. (Корр. «Зари Востока»). Недавно Тбилисская публичная библиотека имени К. Маркса провела в Гори межрайонную научно-методическую конференцию работников сельских библиотек. На конференции выступили работники библиотек Горийского, Хашурского, Боржомского, Каспского, Мцхетского и Карельского районов, рассказавшие о том, как сельские библиотеки обслуживают своих читателей.

Заместитель директора Горийской опытно-селекционной станции Е. Эристави, колхозник-селекционер В. Беставашвили и другие читатели говорили о том, как им помогает в работе книга, просили работников библиотек больше и лучше пропагандировать научную сельскохозяйственную литературу, произведения колхозников-новаторов.

Шахтные вагонетки нового типа

КУТАИСИ, 24. (Корр. «Зари Востока»). Коллектив Кутаисского машиностроительного завода «Горняк» освоил выпуск новых трехтонных шахтных вагонеток, предназначенных для вывозки породы.

Кузов вагонетки опрокидывается механически, разгружая породу без помощи рабочей силы.

Новые вагонетки изготовляются для шахт Донбасса, куда в текущем году будет отправлено 470 вагонеток.

На партийные темы

О формах помощи самостоятельно изучающим марксизм-ленинизм

Важнейшим, испытанным методом овладения марксистско-ленинской теорией является самостоятельное изучение истории и теории Коммунистической партии. Предварительные данные о комплектовании сети партийного просвещения на новый учебный год свидетельствуют о возрастающем стремлении коммунистов к самостоятельной учебе. И это вполне закономерно. За последние годы многие коммунисты приобрели навыки работы над книгой и теперь успешно занимаются самообразованием.

Самостоятельное изучение политической литературы нашими кадрами возлагает большую ответственность на партийные организации. Они должны создать необходимые условия для плодотворной учебы коммунистов. Опыт показывает, что наиболее действенными формами помощи самостоятельно изучающим марксистско-ленинскую теорию являются лекции, консультации, хорошо организованная работа партийных библиотек.

Готовясь к новому учебному году в сети партийного просвещения, тбилисская городская партийная организация сделала немало для улучшения партийной пропаганды.

В нынешнем году в лекториях городского и районных комитетов партии, а также в ряде крупных партийных организаций по желанию коммунистов будут проведены циклы лекций по вопросам теории и истории КПСС, внешней политики и современных международных отношений. В лектории при горкоме партии, например, организован цикл лекций по истории КПСС, диалектическому и историческому материализму, по политической экономии и отраслевой экономике, по вопросам внешней политики СССР и современных международных отношений. Планы этих лекций уже разосланы более чем пяти тысячам коммунистов, самостоятельно изучающих теорию.

Циклы лекций помогают коммунистам глубже разобраться в литературе по изучаемым вопросам, способствуют систематической и дисциплинированной учебе.

Кроме циклов лекций партийные организации должны систематически проводить на предприятиях и в учреждениях отдельные лекции по самым различным темам. Так, в нынешнем году необходимо больше организовать лекций по вопросам экономики промышленности и сельского хозяйства. Эти лекции окажут серьезную помощь кадрам в их экономическом образовании, тем более, что в связи с выпуском нового учебника политической экономии многие коммунисты, несомненно, захотят изучать эту науку.

В ряде наших партийных организаций укоренилось неправильное мнение о порядке проведения лекций. Стоит, дескать, договориться в райкоме или в Обществе по распространению политических и научных знаний о теме лекции, вывесить объявление о предстоящей лекции, и дело будет сделано. Это неверно. Партийная организация должна заблаговременно подготовить аудиторию. Так поступают, например, на паровозо-вагоноремонтном заводе имени Сталина, машиностроительном заводе имени Орджоникидзе, Навтлугском железнодорожном узле, в исполкоме Тбилисского городского Совета и на некоторых других предприятиях и в учреждениях. Поэтому лекции здесь привлекают много слушателей. А вот на Музыкально-мебельном комбинате или в Грузинской конторе Госбанка из-за беззаботного отношения секретарей партийных организаций лекции посещают всего несколько человек.

Существенное значение при организации лекций имеют выбор темы (с обязательным учетом запросов коммунистов и всего коллектива), своевременное оповещение людей, собеседования с коммунистами по вопросам теории и истории партии. Систематическое посещение лекций является одним из показателей активной работы коммуниста над собой.

Успехи лекционной пропаганды в огромной степени зависят от качества самой лекции, от ее идейного содержания, от того, насколько она тесно увязана с практикой.

Качество лекций зависит от теоретической подготовки и пропагандистского мастерства лекторов. Для усиления помощи лекторам Тбилисский горком партии организует в предстоящем учебном году два семинара внештатных лекторов партийных комитетов. Семинары эти будут посвящены методике проведения лекций. С докладами выступят руководящие работники советских и партийных организаций. В библиотеке имени Л. Кецховели организована консультация в помощь лекторам райкомов партии.

Расширяется тематика лекций по актуальным вопросам истории партии, философии, политической экономии. Особое внимание будет уделено глубокому разъяснению решений съездов и конференций Коммунистической партии и пленумов ЦК КПСС.

Значительно увеличивается число лекций на научно-атеистические темы и по другим вопросам борьбы с пережитками капитализма. Предстоит провести специальный двухдневный семинар пропагандистов, лекторов и консультантов города, на котором будут прочитаны лекции на темы «Марксизм-ленинизм о религии», «О моральном облике советского человека» и другие.

Эффективным видом помощи самостоятельно изучающим теорию должна стать кинолекция. Пока такие лекции проводятся только при горкоме партии и райкоме имени 26 комиссаров. Задача заключается в том, чтобы организовать кинолекции повсеместно как в городах, так и в сельских районах.

Действенной формой помощи коммунистам, занимающимся самообразованием, является консультация. Надо сказать, что многие партийные организации до последнего времени не уделяли должного внимания работе консультантов. Консультанты в ряде мест по существу были превращены в постоянных уполномоченных по контролю над коммунистами, самостоятельно изучающими теорию. Незаслуженно забывались такие полезные формы работы консультанта, как составление и популяризация библиографических списков, проведение бесед с коммунистами о методах работы с книгой, о конспектировании. Консультанты должны учить коммуниста, впервые приступающего к самостоятельному чтению политической литературы, работе над книгой, использованию справочников, составлению конспектов.

В новом учебному году Тбилисский горком партии уделяет серьезное внимание организации консультационной работы. При районных партийных библиотеках, на крупных предприятиях и в учреждениях организуются дежурства консультантов. В качестве консультантов привлечены крупные ученые, квалифицированные пропагандисты.

Оправдавшей себя на практике формой помощи кадрам в учебе являются семинары актива. На семинарах метод самостоятельного изучения марксизма-ленинизма удачно дополняется коллективным обсуждением изучаемых вопросов. Можно указать на успешный опыт работы семинара руководителей крупных промышленных предприятий города, организованного при библиотеке Тбилисского комитета партии. Руководит им профессор, доктор технических наук т. Мшвениерадзе. На семинаре читаются лекции на экономические темы, развертывается творческий обмен мнениями по вопросам улучшения производства. Работа этого семинара будет продолжена и в нынешнем году.

Хорошей помощью самостоятельно изучающим теорию и историю КПСС являются политические доклады, своевременно разъясняющие коммунистам очередные хозяйственные и политические задачи, помогающие им лучше увязать теорию с практикой. Надо чаще устраивать такие доклады, привлекая к их чтению руководящих партийных и советских работников.

Огромная роль в деле помощи коммунистам, занимающимся самообразованием, принадлежит библиотекам партийных комитетов. В библиотеках ведется значительная библиографическая работа, организуются консультации, проводятся семинары, читаются лекции. В библиотеке при Тбилисском комитете партии, кроме консультаций, лекций и семинаров, систематически устраиваются выставки литературы о достижениях промышленности, транспорта и торговли, сельского хозяйства, на темы о заботе партии и Советского правительства о благе народа, об успехах Советского Союза в борьбе за мир и безопасность народов, систематически подбирается методическая литература для пропагандистов, консультантов и лекторов, имеется справочно-библиографический каталог, наглядные пособия.

Библиотеки партийных комитетов особенно должны заботиться о пропаганде самой книги, о продвижении ее к читателям.

Без библиотеки не может быть самообразования. Нельзя считать нормальным, например, тот факт, что из нескольких тысяч коммунистов Ленинского района, занимающихся политическим самообразованием, абонентами библиотеки райкома партии являются сто с небольшим человек. Руководящие работники райкомов партии редко посещают библиотеки, не помогают им.

Использование многообразных форм и методов помощи изучающим марксизм-ленинизм требует от партийных организаций повседневной, настойчивой организаторской работы. С самостоятельно изучающими теорию следует периодически проводить собеседования по интересующим их вопросам. Большую роль в развитии самостоятельного мышления играют обмен мнениями, беседы, живые товарищеские дискуссии. Следует шире практиковать чтение и коллективное обсуждение рефератов. Надо регулярно обсуждать на заседаниях партбюро и партийных собраниях вопросы пропагандистской работы, марксистско-ленинской учебы.

Умело применяя различные формы помощи коммунистам, занимающимся самообразованием, партийные организации, пропагандисты призваны способствовать глубокому изучению марксизма-ленинизма нашими кадрами.

Х. РОГАВА,
заместитель заведующего отделом пропаганды и агитации Тбилисского горкома партии.

Всесторонне подготовить Закавказскую дорогу к зиме

На многие сотни километров протянулась Закавказская железная дорога со своим обширным путевым, станционным, локомотивным и вагонным хозяйством. Приближается самая страдная, самая ответственная пора в работе дороги — зима. Успешное выполнение плана зимних перевозок требует дальнейшего улучшения качества использования подвижного состава и локомотивов, внедрения четкой дисциплины, тщательной, всесторонней подготовки к зиме всех звеньев сложного транспортного конвейера.

В этом деле исключительно важна роль путейцев. Безопасность и скорость движения поездов, а следовательно, и пропускная способность линии определяются, прежде всего, тем, насколько прочны и устойчивы пути и искусственные сооружения. Образцово подготовить путевое хозяйство к зиме — это значит полностью и в срок выполнить план капитального, среднего и подъемочного ремонта пути, ремонта искусственных сооружений, а также привести в боевую готовность все средства снегоуборки и борьбы со снежными заносами.

Коллективы ряда передовых дистанций пути широким фронтом развернули подготовку к зиме.

Холодная и снежная в сурамских горах зима не застанет врасплох путейцев Хашурской дистанции. Здесь большое внимание уделили ремонтным работам. Задания по смене рельсов, стрелочных переводов и среднему ремонту пути выполнены на 100—150 процентов. Перевыполнен дистанцией и годовой план ремонта искусственных сооружений. Приведены в порядок мосты, трубы, тоннели, виадук; очищены все кюветы, нагорные канавы и другие водоотводные устройства. В отличное состояние привели свои участки пути коллективы Дзирульского, Харагоульского, Лихского, Хашурского, Гомского околотков, которыми руководят дорожные мастера В. Чипашвили, П. Чипашвили, А. Гамбашидзе, Н. Яшвили и К. Нозадзе.

Три снегоочистителя, а также снегозащитные заборы полностью отремонтированы.

Деятельно готовятся к зиме путейцы Тбилисской, Навтлугской и ряда других дистанций. Но так дело обстоит далеко не везде. Очамчирская (начальник т. Капанадзе) и Батумская (начальник т. Микадзе) дистанции отстают с ремонтом путей.

Сейчас особое внимание должно быть уделено оздоровлению путевого хозяйства станций. Руководство Навтлугской дистанции, заметно улучшив пути станции Навтлуги, забыло о другой важной станции — Рустави. Здесь на первых путях много гнилых шпал, пути захламлены.

Требуют оздоровления и пути станции Тбилиси-грузовая. На путях станции Шорапани, местами засыпанных марганцем, нет водоотводов. В дождливую погоду пути утопают в воде и грязи. На жалобы составителей и осмотрщиков вагонов, которым крайне трудно работать в таких условиях, начальник Шорапанской дистанции пути т. Шаламберидзе не реагирует. Беспечность в этом деле проявляет и начальник Гурджаанской дистанции т. Сехниашвили, который оставил без ухода путевое хозяйство на станциях Цители-Цкаро, Мукузани, Шрома и Цнорис-Цкали. Все эти факты говорят о том, что руководители многих дистанций пути не проявляют требовательности к дорожным мастерам и бригадирам, слабо контролируют их работу. А время не ждет!

Опыт учит, что готовить станции к зиме необходимо с лета, что эта подготовка должна сопровождаться улучшением качества всей эксплуатационной работы. Очень важно, чтобы рабочий парк вагонов и их простои не превышали установленных норм, чтобы к зиме была повышена перерабатывающая способность станций. Однако, за редкими исключениями простои вагонов значительно превышают норму. Не случайно по итогам работы за август ни одной из главных станций не присуждено первенство в дорожном соревновании.

Упустить время — значит понести трудно восполнимые потери. Это видно на примере такой важной станции, как Шорапани, где производится перегрузка марганца с узкоколейных вагонов в обычные. Начальник станции т. Джорбенадзе не извлек уроков из прошлой зимы, когда станция зачастую с опозданием отправляла грузы. Здесь даже не удосужились составить план подготовки к зиме. А между тем, склады требуют основательного ремонта, необходимо усилить освещение путей, привести в порядок и отеплить стрелочные посты. Много дела также у путейцев, вагонников и связистов.

На станции не заботятся о распространении передовых методов работы. Здешние составительские бригады не обучены даже способу скоростного формирования и расформирования поездов, который применяет передовой шорапанский составитель т. Гелашвили.

К сожалению, аналогичное положение и на некоторых других станциях. Все это происходит потому, что руководители службы движения (начальник т. Гоголадзе) и отделений дороги не позаботились, как это подобает рачительным хозяевам, во-время взять в свои руки руководство подготовкой к зиме.

Пример хорошей работы показывают коллективы тбилисских пассажирских вагонных участков и депо, возглавляемые тт. Морчадзе и Петренко. Еще в начале лета командиры этих предприятий составили детальный план подготовки к зиме цехов, оборудования, вагонов. Проект плана обсуждался и дополнялся в цехах, при участии самих рабочих. Здесь в большинстве вагонов приведены в порядок отопительные устройства; успешно протекает ремонт вагонного электрооборудования. В цехах капитально отремонтированы несколько станков, улучшено инструментальное хозяйство. Вопрос о подготовке к зиме специально обсуждала партийная организация, оказавшая хозяйственникам конкретную помощь.

Хорошо готовят свое хозяйство к зиме коллективы Гурджаанского пункта технического осмотра вагонов, вагонных депо Хашури и Самтредиа.

Деятельно ведут подготовку своего сложного хозяйства паровозники и электровозники Закавказской дороги. В паровозном депо Тбилиси отремонтирован ряд цехов. Впервые этой зимой цехи подъемочного ремонта и тендерный получат паровое отопление. Оборудуются три образцовые смотровые канавы, стены которых будут облицованы кафелем. Произведен ремонт столовой и красного уголка. Начат осенний комиссионный осмотр паровозов. В депо регулярно проводится инструктаж паровозных бригад по правилам ухода за паровозами и вождения поездов в зимних условиях. Много сделали для подготовки к зиме также коллективы электровозных депо Тбилиси, Хашури, Кутаиси.

Но отдельные депо еще серьезно отстают, не создали необходимых запасов материалов и деталей.

Дело чести железнодорожников — в срок завершить все работы по подготовке к зиме. Успешная и всесторонняя подготовка к работе в зимних условиях — залог высоких темпов погрузки и перевозок в любую погоду.

Коллективный корреспондент «Зари Востока» — редакция газеты «Железнодорожник Закавказья».

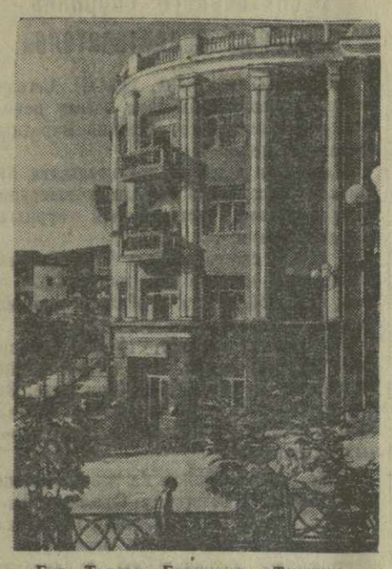

Гор. Телави. Гостиница «Телави». Фото В. Тархова.

ПИСЬМА В РЕДАКЦИЮ

Глубинный активный лов рыбы

С конца 1952 года черноморские рыбаки-колхозники ведут глубинный активный лов на значительном расстоянии от берега. Рыбаки снабжены сейнерами, оборудованными по последнему слову техники. На судах этого типа установлены электромоторы для различных механизмов, неводовыборочная машина, лебедка, рыбонасос, вращающаяся площадка для разгрузки кошелька с рыбой. Специальные суда с акустическими приборами указывают сейнерам места скопления рыбы.

Результаты глубинного активного лова превзошли все ожидания. Так, например, батумский колхоз «Красный рыбак» только за сверхплановый улов во втором квартале получил свыше миллиона рублей. Бригадир того же колхоза т. Лазба выловил 24 августа несколько тонн ценной рыбы—ставриды. В капроновый кошелек попал огромный тунец весом 318 килограммов. Рыбаки батумского рыболовецкого колхоза обязались перекрыть задание третьего квартала в четыре раза.

Отличных показателей добились и бригады В. Твердовского из гагрского рыбколхоза, Е. Мотова из потийского рыбколхоза и другие. Нередко за один замет в кошельковые неводы этих бригад попадало до 10 тонн рыбы.

Следует отметить, что Сухумская моторно-рыболовная станция, снабжающая рыбколхозы Грузии орудиями лова и сетематериалами, не имеет своей базы для ремонта судов, изготовления орудий лова и т. д. Средства, выделенные на расширение станции, осваиваются плохо. Необходимо быстрее устранить эти недочеты, шире применять глубинный активный лов рыбы.

Ш. ЗАНДУКЕЛИ,
директор Сухумской моторно-рыболовной станции.

Назревший вопрос

Стройки Юго-Осетии испытывают острый недостаток в извести. Единственный в области Мхеслебский известковый завод (Джавский район) выпускает в сутки всего восемь тонн извести и не может удовлетворить возросших потребностей строек.

Нехватка извести отражается на темпах и качестве строительных работ. Можно, правда, завозить этот материал с Сурамского завода, но перевозка на такое большое расстояние обходится слишком дорого.

Назрела необходимость построить в Джавском районе еще один завод на базе имеющихся здесь богатейших запасов извести. Строительство этого завода не потребовало бы больших затрат и быстро бы окупилось.

И. ИКАЕВ,
слушатель партийной школы при ЦК КП Грузии.

Ликвидировать шпионско-диверсионные организации в Западной Германии и Западном Берлине

Письмо Верховного Комиссара СССР в Германии т. Г. М. Пушкина Верховному Комиссару США в Германии Конэнту

БЕРЛИН, 23 сентября. (ТАСС). Верховный Комиссар СССР в Германии т. Г. М. Пушкин 23 сентября направил Верховному Комиссару США в Германии Конэнту письмо, текст которого публикуется ниже:

«Правительство Германской Демократической Республики передало мне материалы, свидетельствующие о том, что органами государственной безопасности Германской Демократической Республики раскрыты многочисленные факты подрывной работы, проводимой против ГДР шпионско-диверсионными организациями, находящимися в Западном Берлине и Западной Германии.

Как показывают материалы, в последнее время в ГДР было задержано свыше 400 шпионов и диверсантов этих организаций и, кроме того, более 100 агентов явились добровольно, раскаявшись в своей преступной деятельности.

Установлено, что задержанные и добровольно явившиеся официальные сотрудники и агенты находились на службе в американских разведывательных центрах, расположенных в Западном Берлине и Западной Германии, а также в организациях, имеющих немецкие названия, но фактически являющихся филиалами американских шпионско-диверсионных центров, в том числе в организациях, возглавляемых известными гитлеровцами Геленом и Бланком, в так называемых «Группе борьбы против бесчеловечности», «Следственном комитете свободных юристов», «Объединении политических беженцев востока»; «Восточном бюро ХДС» и других. Агенты имели задания совершать покушения на жизнь граждан ГДР, собирать шпионские сведения о ГДР и Советской Армии, вносить дезорганизацию в работу управленческого аппарата ГДР, проводить саботаж и осуществлять другие преступные акты.

Так, агент Вейгель, выполнявший поручение шпионско-диверсионной организации Гелена, пытался с помощью зажигательных ампул и взрывчатых средств уничтожить пароход, строящийся на верфи в Варнемюнде. Вейгель показал, что он имел также задание взорвать опору на высоковольтной линии электропередачи, чтобы лишить электроэнергии округа Росток и Шверин.

В августе органами ГДР были арестованы агенты геленовской разведки Банделов Карл Юлиус Вильгельм, Мизеро Эвальд Михаэль и Дорн Кети Элла Фрида, проводившие подрывную работу на железнодорожном транспорте ГДР. Все они признались в том, что готовили диверсии на важных железнодорожных объектах (железнодорожные узлы, мосты, депо, водонапорные башни). У диверсантов были отобраны шифры, коды, инструкции и другие средства для осуществления преступных актов.

Агент Хэнель, засланный на территорию ГДР так называемым «Следственным комитетом свободных юристов», был задержан при попытке отравить цианистым калием рабочего завода «Кунстзейденверк» в Пирне Макса Новака. На следствии Хэнель показал, что ему было поручено взорвать кабельный канал, чтобы приостановить работу завода. Осуществлению этого диверсионного акта помешал рабочий Новак.

Задержанный в январе 1954 года диверсант «Группы борьбы» Войте сознался в том, что он организовал аварию на железной дороге, вызвавшую человеческие жертвы. Другой диверсант этой организации Геслер имел задание взорвать кузнечный цех завода «Эрнст Тельман» в Магдебурге, с тем, чтобы нарушить работу завода и вызвать человеческие жертвы. Диверсантам Хорней и Гросс было поручено вывести из строя турбину на кинофабрике «Вольфен» и взорвать фабричную трубу. Диверсии были предупреждены благодаря бдительности рабочих фабрики.

Задержанные агенты «Группы борьбы» показали, что им давались задания вносить дезорганизацию в работу отдельных звеньев государственного аппарата и предприятий путем распространения фальшивых указаний, распоряжений и директив, а также путем шантажа и угроз в отношении сотрудников. Эта подрывная работа проводилась агентами в соответствии с так называемым «планом административных помех», разработанным в американских разведывательных органах.

В распоряжении следственных органов ГДР имеются многочисленные вещественные доказательства преступной деятельности агентов шпионско-диверсионных организаций. У задержанных агентов были отобраны карабины, пистолеты, взрывчатые вещества и бомбы, снабженные автоматическими взрывателями, несколько десятков портативных приемо-передаточных радиостанций американского производства, особые фотоаппараты, большое количество холодного оружия, зажигательных ампул, бикфордова шнура, ядов, а также шифровальные коды, специальные чернила и другие средства шпионажа и диверсий.

Бывший служащий разведывательной организации Гелена Хейер Капанке и другие лица, перешедшие в ГДР, представили документальные материалы о том, что поджоги, диверсии, убийства и другие враждебные акции против населения ГДР проводились по заранее разработанному плану, специально созданному для этого службой в организации Гелена, работающей по методам гитлеровского АБЦ-2.

Имеющиеся следственные материалы, основанные на добровольных показаниях задержанных агентов, многочисленные факты их преступной деятельности против ГДР свидетельствуют о том, что американские шпионско-диверсионные организации имеют своей целью препятствовать сближению Восточной и Западной Германии, отравлять атмосферу взаимоотношений между немцами и преступными средствами мешать делу объединения Германии мирным путем.

Это подтверждается прямыми признаниями участников шпионско-диверсионных групп, в частности показаниями агента Матлинского, действовавшего по указаниям сотрудника американской секретной службы Бартша.

Арестованные и добровольно явившиеся агенты американских и западногерманских шпионско-диверсионных организаций показали, что они имели инструкции противодействовать развитию экономических связей между ГДР и Западной Германией. В июне руководитель одного из филиалов разведки Гелена сообщил на следствии, что его организация вела систематическое наблюдение за всеми западными немецкими фирмами, поддерживающими торговые связи с ГДР. Эти сведения передавались американским и западногерманским властям, которые, применяя методы угроз, шантажа и экономического давления, принуждали эти фирмы прекращать торговлю с ГДР.

Материалы следственных и судебных органов говорят о том, что находящиеся в Западной Германии и Западном Берлине шпионско-диверсионные организации подбирают своих агентов преимущественно среди лиц, работавших в гитлеровской разведывательной службе, гестапо, службе безопасности, СС, а также из числа политических и уголовных преступников. Вместе с тем эти организации методами шантажа, угроз и обмана пытаются вовлечь честных немцев в преступную деятельность, направленную против интересов их родины. Вербовка агентов проводится, в частности, среди беженцев. В Западном Берлине (Мантейфельштрассе, 31) создан фильтрационный пункт, занимающийся опросом беженцев, где честных людей склоняют к участию в шпионаже и диверсиях. Лица, попавшие таким образом в сети шпионских организаций, проходят затем специальное обучение и направляются в ГДР с преступными заданиями.

Следственными материалами установлено, что шпионско-диверсионные организации используют в своих целях несовершеннолетних юношей и девушек и даже детей. Так, агенты Вольф и Фишер показали, что они заставляли школьников Христу и Урсулу Вебер и других распространять листовки-инструкции, в которых содержались указания насыпать песок в подшипники паровозов и вагонов, обрывать телефонные провода, повреждать сигнальные установки и совершать другие диверсии на транспорте. За каждую распространенную листовку Вольф платил детям по 25 пфеннигов. В округе Коттбус группа геленовских агентов проникла в школы, где пыталась подкупать учащихся и готовить их к шпионской деятельности. За это агенты получали по 80 марок в месяц.

Как свидетельствуют факты, американские военные разведывательные органы, злоупотребляя положением и правами оккупационных властей, создали в Западной Германии и Западном Берлине сеть своих агентурных служб, которые ведут шпионаж и подрывную работу против ГДР и Советской Армии. Имеющимися показаниями установлено, что американские власти содержат только в Западном Берлине 17 подрывных и разведывательных служб, в том числе: разведывательное управление при американском верховном комиссаре, размещенное в здании берлинского представительства верховного комиссара по Клейаллее, 170. Там же размещены так называемые «отдел политической диверсии», руководимый американским разведчиком Бейли; орган американской военно-морской разведки «Нейви интеллидженс» (Берлин—Целендорф, Клейаллее, 180) — руководитель американский капитан Дэй; управление военно-воздушной разведки США в Висбадене и его филиал в Западном Берлине, именуемый отделом специальных расследований «Оу Эс-Ай» (office of special investigation), расположенный в здании «Колумбихаус» в районе аэродрома Темпельгоф, — руководители Бауэр, Аллендорф и другие; отдел американской политической разведки (Берлин, Кайзер-Вильгельмштрассе, 4); управление американской контрразведки «Си-Ай-Си» 8-го района (Берлин—Целендорф, Клейаллее, 172), орган американской военной разведки и контрразведки, именуемый «7.880 подразделением «Эм-Ай-Ди» (Берлин—Целендорф, Клейаллее, 80), возглавляемый Ливингстоном, он же «Смит», «Паркер», «Тетерзен». За последние два месяца были задержаны органами ГДР и перешли добровольно 155 агентов названных выше американских шпионско-диверсионных организаций. Из переданных мне материалов также видно, что организации Гелена, Бланка и другие западногерманские шпионско-диверсионные центры финансируются через американские разведывательные органы и работают в соответствии с их директивами. Как показали задержанные агенты, центральный штаб разведки Гелена, именуемый «генеральной дирекцией», расположен в американском военном городке в местечке Пуллах около Мюнхена. К «генеральной дирекции» прикомандировано более 40 экспертов и советников американской разведки, в том числе полковник Хендрикс, подполковник Дуиль, майор Шмитмор и другие. Так называемые генеральные представительства геленовской организации размещены в Мюнхене, Франкфурт-на-Майне, Дармштадте, Бремене и других городах американской зоны. Подавляющее большинство других шпионско-диверсионных организаций и их филиалов также размещается в американской зоне и в американском секторе Берлина. Известно, что разведка Гелена ежегодно получает из американских источников 20 миллионов марок. Так называемый «Следственный комитет свободных юристов» получает через американского разведчика Вайн 65 тысяч марок ежемесячно. Финансовые средства из американских источников регулярно получают также другие западногерманские и западноберлинские шпионско-диверсионные организации.

Особую роль в шпионско-диверсионной деятельности против ГДР выполняет американская радиостанция в Западном Берлине «РИАС». Политический отдел «РИАС» пытается создать на территории ГДР свою агентурную сеть и посылает так называемых «корреспондентов» для сбора шпионских сведений и для организации диверсий и саботажа.

Диверсант Лукке сообщил на следствии, что он по поручению сотрудника «РИАС» Парзенов (он же Цербе Иоганн) вызвал пожар на складе народного предприятия «Райфенверке» в городе Фюрстенвальде, который повлек за собой человеческие жертвы и нанес ущерб в 4 миллиона марок. Так называемые технические трансляции «РИАС», ведущиеся по специальному коду, имеют цель инструктировать агентов шпионско-диверсионных организаций, посланных в ГДР, и координировать их деятельность.

Таковы лишь немногие факты шпионско-диверсионной деятельности, проводимой против ГДР и советских войск, ответственность за которую несут прежде всего американские оккупационные власти.

Политика поощрения шпионско-диверсионной деятельности в Германии со стороны американских властей находится в явном несоответствии с обязательствами, которые взяли на себя США по Потсдамскому и другим четырехсторонним соглашениям о развитии Германии по мирному и демократическому пути. Такая политика, как это совершенно очевидно, преследует определенную цель — создать в Германии обстановку тревоги и неуверенности, не допустить сближения между Восточной и Западной Германией и углубить раскол Германии.

Естественно, что эта политика не может найти сочувствия в немецком народе. Нельзя считать случайным, что большинство агентов, засланных в ГДР американскими шпионско-диверсионными организациями, были выявлены и разоблачены при активном содействии самого населения. Характерно также, что, как уже было упомянуто, более ста агентов добровольно явилось с повинной в органы ГДР, сознавая антинациональный характер своих преступных связей с американской разведкой и бесперспективность подрывной работы против ГДР. Советские органы в Германии, так же как и правительство ГДР, видят свою задачу в том, чтобы принять решительные меры к пресечению шпионско-диверсионной деятельности, ведущейся против ГДР и советских войск, и не могут мириться с тем, что американские власти поощряют организации, враждебные делу воссоединения Германии.

Как вам известно, советские власти уже неоднократно обращали внимание американских оккупационных властей в Германии на преступную деятельность указанных организаций, находящихся на территории Западной Германии и Западного Берлина.

В связи с вышеизложенным я настаиваю на принятии американскими оккупационными властями действенных мер к роспуску шпионско-диверсионных организаций в Западной Германии и Западном Берлине и к прекращению их преступной деятельности, направленной против Германской Демократической Республики и советских войск.

Не может быть сомнения в том, что принятие таких мер способствовало бы созданию в Германии обстановки безопасности и доверия и облегчило бы решение задач, связанных с объединением Германии на миролюбивой и демократической основе.

Копия настоящего письма направлена мною верховным комиссарам Англии и Франции».

Контролировать выполнение наказов избирателей

Когда исполком вновь избранного районного Совета депутатов трудящихся Ленинского района гор. Тбилиси составлял план своей будущей работы, большое место в этом плане было уделено выполнению наказов избирателей.

Ленинский район за годы советской власти превратился в крупнейший промышленный центр Тбилиси. Здесь работают десятки заводов и фабрик, оснащенных передовой техникой. Появились новые асфальтированные магистрали, многоэтажные жилые здания, кварталы утопающих в зелени домов индивидуальных застройщиков.

Но хотя благоустройству района уделяется большое внимание (только в прошлом году, например, на эти цели было израсходовано более 21 миллиона рублей), все же многое еще предстоит сделать. И об этом многом еще раз напомнили депутатам избиратели, наказы которых касались, в основном, таких важных вопросов улучшения культурно-бытовых условий жизни трудящихся, как работа школ, детских яслей, коммунальных предприятий.

Депутаты районного Совета тщательно изучили наказы избирателей. О них было доложено исполкому. При этом выяснилось, что выполнение ряда наказов зависит от исполкома Тбилисского городского Совета депутатов трудящихся. Эти предложения были направлены в горсовет и за исполнением их был налажен контроль.

После выборов прошло больше года. Можно сказать, что за это время сделано немало. Намного улучшилось, по сравнению с прошлым, водоснабжение района. Большие работы проведены по реконструкции водопроводной сети, а на улицах Джавской, Электровозной, частично на Имеретинской и в некоторых переулках проложена новая водопроводная сеть протяженностью свыше трех тысяч погонных метров.

Проводится в жизнь и другое предложение избирателей — строится баня, которая вступит в эксплуатацию уже в нынешнем году, на Советской улице воздвигается здание нового кинотеатра. Широко развернулись работы по строительству ливнеотводного коллектора на улице Коллективизации. Уделяя, в полном соответствии с пожеланиями избирателей, все большее внимание улучшению торгового обслуживания населения, исполком вынес этот вопрос на обсуждение сессии районного Совета. Согласно принятому на сессии решению, к контролю за работой магазинов и столовых привлечены депутаты — члены постоянной комиссии торговли и общественного питания, а также актив — рабочие, служащие, домохозяйки.

Понятно, что не все наказы избирателей возможно осуществить немедленно. Несомненно, однако, и то, что работники исполкома и его отделов не всегда проявляют в борьбе за выполнение наказов избирателей должную энергию, настойчивость и умение доводить до конца начатое дело.

Так, например, исполком не сумел добиться проведения в жизнь ряда мероприятий по улучшению коммунально-бытовых условий населения так называемой Лоткинской горы. Предложение избирателей об организации на Лоткинской горе (здесь проживает несколько тысяч человек) медицинского пункта и милицейского поста было «спущено» для осуществления в районный отдел здравоохранения и начальнику 3-го отделения милиции с опозданием... на один год.

Отдел торговли исполкома не сумел преодолеть консерватизм некоторых работников Министерства торговли Грузинской ССР и горторготдела и добиться выполнения наказа избирателей об открытии торговых предприятий и столовой на окраинных улицах района и в рабочих поселках. Нелишне привести здесь выписку из хранящегося в папках исполкома приказа № 266 по Министерству торговли от 2 декабря прошлого года. Один из пунктов этого приказа гласит: «Начальнику отдела капитального строительства (т. Чкония): в первом квартале 1954 года запланировать по типовым проектам постройку и передачу в эксплуатацию Тбилисскому отделению Грузторга в районе имени Ленина на Лоткинской горе, на территории шампанского комбината и чаеразвесочной фабрики, двух—трех секционных павильонов по продаже продуктов, хлеба и промышленных товаров».

Начались и закончились первый, второй, третий кварталы, а к строительству павильонов здесь еще не приступили. К сожалению, роль стороннего наблюдателя ограничивается в этом случае и заведующий торговым отделом исполкома районного Совета В. Мирианашвили.

Еще факт. Избиратели не раз поднимали вопрос о санитарном состоянии некоторых улиц района с недостаточной канализационной сетью. Вопрос о канализации обсуждался исполкомом, который, хотя и вынес правильное решение, но не организовал проверки исполнения. В результате это решение не было выполнено.

Об этих неосуществленных наказах и решениях напомнили избиратели на своих встречах с депутатами. К сожалению, в исполкоме еще не сделали из этого необходимых выводов. Надо, чтобы работники исполкома установили твердый контроль за выполнением наказов и предложений избирателей.

И. БЕНЕЦКАЯ.

„Дейли экспресс" о планах ремилитаризации Западной Германии

ЛОНДОН, 23 сентября. (ТАСС). Газета «Дейли экспресс» в редакционной статье, озаглавленной «Англия должна оставаться в стороне», подвергает критике предложение использовать брюссельский пакт как средство для перевооружения Западной Германии.

В статье говорится: «Притворяются, будто брюссельский пакт просто пересматривается. На деле же суть этого предложения заключается в том, что брюссельский пакт будет полностью ликвидирован и на его месте будет создан совершенно другой пакт. Первоначально этот пакт был направлен, главным образом, против повторения германской агрессии, жертвой которой была каждая из сторон, подписавших пакт. Цель предлагаемого нового пакта совершенно противоположная, так как членом этого пакта станет Германия».

«Дейли экспресс» указывает, что, присоединившись к подобному пакту, «Англия будет втянута в то самое положение, избежать которого она всегда стремилась. Она свяжет себя обязательствами юридического порядка со слабой европейской коалицией». Это, по мнению газеты, неизбежно приведет к тому, что «Англия будет втянута в столкновение не как арбитр, а как жертва событий».

К празднованию десятой годовщины освобождения Северной Норвегии Советской Армией

ОСЛО, 21 сентября. (ТАСС). В связи с исполняющимся в октябре с. г. 10-летием со дня освобождения Советской Армией Северной Норвегии от немецко-фашистской оккупации правительство Норвегии решило организовать 24 октября 1954 года в г. Киркенесе торжественную церемонию и передало приглашение Советскому правительству направить для участия в указанной церемонии советскую делегацию.

На днях посол СССР в Норвегии Г. П. Аркадьев сообщил министру иностранных дел Норвегии Х. Ланге, что правительство СССР приняло приглашение норвежского правительства и решило направить для участия в торжественной церемонии в Киркенесе делегацию в следующем составе: посол СССР в Норвегии Аркадьев Г. П. (глава делегации), генерал-лейтенант Шербаков В. И. (командовавший советскими войсками при освобождении Северной Норвегии), контр-адмирал Зюзин С. Д. — участник боев за освобождение Северной Норвегии, военно-морской атташе при посольстве СССР в Норвегии, капитан 1-го ранга Ирошников М. А., и. о. военного атташе при посольстве СССР в Норвегии полковник Задумкин А. Н.

Для концертных выступлений в связи с празднованием десятой годовщины освобождения Северной Норвегии из СССР прибудет группа советских артистов.

Эвакуация китайских народных добровольцев из КНДР

ПХЕНЬЯН, 23 сентября. (ТАСС). Как сообщает специальный корреспондент ЦТАК из Синыйчжу, через город продолжают проходить эвакуирующиеся части китайских народных добровольцев. 20 сентября командование китайских народных добровольцев начало вывозить из Кореи тяжелое вооружение, танки и бронемашины.

Эвакуация частей китайских народных добровольцев проходит под постоянным наблюдением членов инспекционных групп нейтральной комиссии, в состав которой входят представители Швейцарии, Швеции, Чехословакии и Польши. Результаты проверки, проводимой членами инспекционных групп, полностью совпадают с предварительными докладами корейско-китайской стороны.

К вопросу о передаче Ханоя Демократической Республике Вьетнам

ШАНХАЙ, 23 сентября. (ТАСС). Как передает Вьетнамское информационное агентство, подкомиссия Смешанной комиссии во Вьетнаме, изучающая вопрос о передаче Ханоя Демократической Республике Вьетнам, на последних своих заседаниях продолжала обсуждать проблему обеспечения безопасности и порядка в Ханое.

На заседании 20 сентября делегация верховного командования вьетнамской Народной армии и делегация верховного командования вооруженных сил Французского союза обменялись мнениями по вышеупомянутому вопросу. Глава делегации вооруженных сил Французского союза заявил, что французская сторона обязуется передать вьетнамской Народной армии район Ханоя в обстановке безопасности, порядка и полного доверия. Делегация Французского союза официально обещала возвратить все вывезенное из города имущество и возместить ущерб за поврежденное или уничтоженное имущество.

Согласно заявлению делегации Французского союза, предприятия общественного пользования и учреждения, необходимые для общественной жизни, такие, как электростанция, водонапорная башня и другие, будут переданы правительству Демократической Республики Вьетнам в полной исправности. Французский делегат обещал дать указание войскам прекратить погромы и хищения народного имущества, а также всякие оскорбительные действия в отношении населения района Ханоя.

Подкомиссия продолжает свою работу.

В Генеральном комитете ООН

НЬЮ-ЙОРК, 23 сентября. (ТАСС). Днем 22 сентября Генеральный комитет приступил к утверждению повестки дня девятой сессии Генеральной Ассамблеи.

На этом заседании Генеральный комитет рассмотрел наибольшую часть вопросов, предлагаемых для обсуждения на Генеральной Ассамблее, и принял решение о включении их в повестку дня данной сессии.

При обсуждении включения в повестку дня вопроса о приеме новых членов представитель СССР А. Я. Вышинский предложил по соображениям целесообразности не рассматривать на настоящей сессии Генеральной Ассамблеи вопроса о приеме в ООН Лаоса и Камбоджи до полного урегулирования политических вопросов в Индо-Китае в соответствии с соглашениями, достигнутыми на Женевском совещании министров иностранных дел. Против этого возражали представители Франции и Австралии. Генеральный комитет большинством голосов включил в повестку дня вопрос о приеме в члены ООН Лаоса и Камбоджи, представители СССР и Чехословакии при голосовании воздержались.

Представители колониальных держав— Англии, Франции, Австралии — возражали против включения в повестку дня ряда вопросов, связанных с расовой дискриминацией, с правом наций на самоопределение. В частности, они выступали и голосовали против включения в повестку дня вопроса о Западном Ириане (западная часть Новой Гвинеи), внесенного делегацией Индонезии.

В поддержку индонезийского предложения выступили представители СССР, Чехословакии, Бирмы, Сирии и других. Большинством голосов Генеральный комитет включил этот вопрос в повестку дня нынешней сессии Генеральной Ассамблеи.

Комитет также принял решение о включении в повестку дня марокканского и тунисского вопросов.

Предварительной датой окончания работы девятой сессии Генеральной Ассамблеи комитет наметил десятое декабря сего года.

Сегодня Генеральный комитет продолжит утверждение повестки дня сессии и распределит вопросы для рассмотрения их в комитетах Генеральной Ассамблеи.

НЬЮ-ЙОРК, 23 сентября. (ТАСС). Сегодня утром состоялось заседание Генерального комитета для завершения рассмотрения повестки дня Генеральной Ассамблеи. Заседание началось с обсуждения вопроса о самоопределении Кипра.

Настаивая на включении в повестку дня этого вопроса, греческий представитель подчеркнул, что Генеральная Ассамблея на основании 10-й статьи Устава уполномочена обсуждать любые вопросы, подпадающие под юрисдикцию Устава.

Английский представитель Ллойд выступил против включения этого вопроса в повестку дня и заявил, что Кипр имеет жизненно важное значение для выполнения Англией ее обязательств на основании Северо-атлантического договора по отношению к Греции, Турции и другим странам, включая сюда поддержание «стабильности на Среднем Востоке».

Французский делегат Оппено поддержал доводы представителя Англии о том, что этот вопрос относится к области внутренней юрисдикции.

После дальнейшего обсуждения Генеральный комитет девятью голосами против трех при трех воздержавшихся решил рекомендовать включить этот вопрос в повестку дня.

Англия, Франция и Австралия голосовали против включения вопроса о Кипре в повестку дня, делегаты США, Колумбии и Голландии воздержались, остальные девять членов комитета голосовали «за».

Затем Генеральный комитет одобрил включение в предварительную повестку дня остальных вопросов, в том числе жалобу Бирмы на гоминдановскую агрессию. Комитет одобрил рекомендации генерального секретаря в отношении распределения вопросов повестки дня между комитетами. Согласно этому предложению, Первый комитет должен заниматься следующими вопросами: корейский вопрос, доклад комитета коллективных мероприятий, доклад комиссии по разоружению, тунисский вопрос, марокканский вопрос, вопрос о Западном Ириане и вопрос о Кипре.

На этом заседание Генерального комитета было закрыто.

Клеветническая кампания в иранской печати в отношении СССР

ТЕГЕРАН, 23 сентября. (ТАСС). Как стало здесь известно, 22 сентября с. г. посол СССР в Иране А. И. Лаврентьев посетил министра иностранных дел Ирана А. Энтезама и сделал ему следующее заявление:

«В последние дни, в связи с арестами офицеров армии и полиции Ирана, стали появляться в иранской печати провокационные сообщения относительно «секретной связи арестованных с Москвой» (газета «Эттелаат», газета «Кейхан» и др.), клеветнические сообщения относительно советского военного атташе генерала Родионова (газета «Кейхан» от 15 сентября), клеветнические и враждебные выступления некоторых депутатов меджлиса по адресу Советского Союза и, наконец, ничем не оправданное дискриминационное мероприятие иранских властей в части показа советских фильмов в Иране.

Указанные выше факты свидетельствуют о том, что в Иране начала проводиться враждебная в отношении СССР кампания, очевидно, преследующая цели нанести ущерб советско-иранским добрососедским отношениям в угоду третьим странам.

Посольство ожидает, что МИД Ирана примет надлежащие меры к прекращению враждебной в отношении СССР кампании и, в частности, примет меры к отмене дискриминационных распоряжений иранских властей в отношении советских фильмов».

Министр иностранных дел Ирана г-н Энтезам обещал довести это заявление посла СССР до сведения иранского правительства.

Заявление генерала Грюнтера

ПАРИЖ, 23 сентября. (ТАСС). Как передает агентство Франс Пресс, выступая перед группой французских промышленников, верховный главнокомандующий вооруженными силами Северо-атлантического союза в Европе генерал Альфред Грюнтер «решительно высказался против запрещения атомного оружия, предложенного Советским Союзом, а также против обязательства не применять первыми атомного оружия».

Восстание в тюрьме штата Миссури

ЛОНДОН, 23 сентября. (ТАСС). По сообщению лондонского радио, в США в тюрьме штата Миссури 80 заключенным, находившимся в одиночных камерах, удалось вырваться из камер и поднять восстание. Они освободили других заключенных и подожгли ряд тюремных зданий. Заключенным удалось захватить огнестрельное оружие. Произошла перестрелка между ними и охраной. В результате перестрелки двое заключенных были убиты и 14 ранены. Сообщается, что заключенные захватили двух человек из охраны. Губернатор штата вызвал на помощь отряды национальной гвардии. Специальным поездом прибыли воинские части из соседних городов. Судя по последним сообщениям, до сих пор не удалось подавить восстание.

На первой сессии Всекитайского собрания народных представителей

ПЕКИН, 23 сентября. (ТАСС). Сегодня в Пекине продолжала свою работу первая сессия Всекитайского собрания народных предстетавителей.

С докладом о работе правительства Китайской Народной Республики выступил Чжоу Энь-лай, встреченный бурными аплодисментами.

В начале своего доклада Чжоу Энь-лай остановился на успехах, достигнутых за годы народной власти в области экономического и культурного строительства.

Мы заняты мирным трудом, заявил Чжоу Энь-лай, а для этого нужна мирная обстановка, нужен мир во всем мире. Это и определяет мирную политику Китайской Народной Республики в международных отношениях.

Особо остановившись на взаимоотношениях Китая с Советским Союзом, Чжоу Энь-лай указал, что Советский Союз оказывает китайскому народу огромную и всестороннюю материальную, финансовую и научно-техническую помощь в осуществлении экономического строительства. Искреннее сотрудничество между Китаем и СССР, сказал Чжоу Энь-лай, представляет собой все более растущую силу в деле сохранения мира на Дальнем Востоке и во всем мире. Тот факт, что об этой дружбе записано во «Введении» нашей Конституции, свидетельствует о том, что эта дружба — вечная и нерушимая.

Касаясь отношений Китайской Народной Республики со странами народной демократии, Чжоу Энь-лай отметил, что эти отношения характеризуются растущим и крепнущим изо дня в день сотрудничеством в политическом, экономическом и культурном отношениях.

Крепнут и развиваются дружеские отношения Китая с Корейской Народно-Демократической Республикой и Демократической Республикой Вьетнам.

Говоря о том, что в течение прошедших пяти лет китайский народ в тесном единстве со своим великим союзником—Советским Союзом и странами народной демократии вел упорную борьбу в защиту мира во всем мире, против агрессии и войны, Чжоу Энь-лай подчеркнул, что единство и сотрудничество всех братских государств под руководством Советского Союза внесли в международную обстановку большие изменения, которые служат на пользу силам мира и не на пользу силам агрессии.

Чжоу Энь-лай заявил, что Китай строит свои отношения со странами Юго-Восточной Азии на принципах взаимного уважения территориальной целостности и суверенитета, ненападения и невмешательства во внутренние дела друг друга, равенства и взаимной выгоды и мирного сосуществования.

Чжоу Энь-лай указал, что возглавляемая США агрессивная группировка продолжает враждебно относиться к Китайской Народной Республике и препятствует восстановлению законных прав КНР в ООН.

Характеризуя подписанный под нажимом США договор о создании военного блока в Юго-Восточной Азии (СЕАТО), Чжоу Энь-лай заявил, что это—военный блок колониальных держав, который не только представляет угрозу Китаю, но и имеет целью облегчение агрессии США в отношении азиатских стран. 14 сентября нынешнего года, сказал Чжоу Энь-лай, министерство иностранных дел СССР опубликовало заявление по этому вопросу, в котором указывается, что государства—инициаторы этого военного блока несут полную ответственность за свои действия, серьезно нарушающие задачу укрепления мира. Это заявление, говорит Чжоу Энь-лай, полностью соответствует мнению правительства КНР.

Наше дело—дело социалистического строительства и социалистических преобразований, сказал в заключение Чжоу Энь-лай, — правое дело. Наше дело освобождения Тайваня, защиты суверенитета и территориальной целостности нашего государства, защиты мира на Дальнем Востоке и во всем мире—также правое дело.

После доклада Чжоу Энь-лая начались прения. На сегодняшнем заседании выступили депутаты Чэнь Юнь и Го Мо-жо.

НОВОСТИ спорта

Командное первенство мира по шахматам

АМСТЕРДАМ, 24 сентября. (Спец. корр. ТАСС). В десятом туре команда Советского Союза выиграла матч у шахматистов Чехословакии с результатом 2,5 : 1,5. Три партии: Смыслов — Пахман, Филип — Бронштейн и Фихтл — Геллер после спокойной игры закончились вничью. Керес на девятом ходу пожертвовал Шайтару фигуру за две пешки и, блестяще проведя атаку, одержал победу на 20-м ходу. Таким образом, команда Советского Союза, независимо от результатов последнего тура, уже обеспечила себе победу в первенстве мира.

Югославия со счетом 2,5 : 1,5 выиграла у Западной Германии. Вничью закончился матч Исландия — Голландия.

Всесоюзные соревнования по водному поло

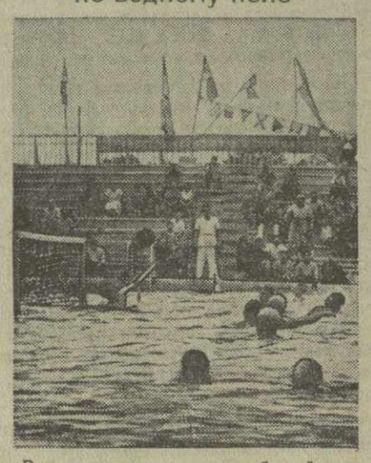

В летнем плавательном бассейне городского Комитета по физкультуре и спорту были проведены Всесоюзные соревнования по водному поло на приз Центрального совета спортивного общества «Спартак». В Тбилиси съехались сильнейшие ватерполисты Москвы, Ленинграда, Киева, Харькова, Сталинграда, Ростова-на-Дону, Сухуми, Таллина и других городов.

Высокую физическую подготовку показала команда ватерполистов Москвы, выигравшая со счетом 10 : 0 у команды Таллина, со счетом 14 : 0 — у команды Горького и сыгравшая вничью (2 : 2) с ростовчанами. Три победы подряд одержала команда ленинградского «Спартака», выиграв у ватерполистов Ростова-на-Дону (6 : 3), Таллина (8 : 0) и Днепропетровска (5 : 4).

Киевляне также имеют две победы. Со счетом 13 : 0 они победили команду Краснодара и со счетом 6 : 2 выиграли у команды Харькова.

Напряженно проходила встреча спортсменов Сухуми и Сталинграда, закончившаяся со счетом 6 : 5 в пользу сухумцев. Встреча команд Сухуми и Харькова закончилась вничью (2 : 2).

В финальных встречах за первое место боролись команды Ленинграда и Киева. Со счетом 5:3 выиграли киевляне. На третьем месте — москвичи, на четвертом — сухумцы.

* * *

На снимке: один из моментов игры команд Сталинграда и Сухуми.

Фото А. Гегечкори.

XVI фабрично-заводская спартакиада

Продолжаются состязания участников XVI традиционной фабрично-заводской спартакиады предприятий Тбилиси. В спартакиаде участвуют сильнейшие спортсмены низовых физкультурных коллективов — победителей заводских соревнований.

В беге на 100 метров среди женщин звание чемпиона спартакиады завоевала В. Елисеева (район имени 26 комиссаров). Среди мужчин с результатом 11,6 секунды первенствовал Л. Никогосов (Трамвайно-троллейбусное управление).

В соревнованиях по плаванию на 100 метров вольным стилем среди женщин победила со временем 1 минута 58.7 секунды Г. Кондратьева. Среди мужчин А. Александров.

В состязаниях по стрельбе среди женщин первенствовала А. Сисян (Трамвайно-троллейбусное управление), среди мужчин— М. Кацарава (Камвольно-суконный комбинат).

Редактор И. ЧХИКВИШВИЛИ.

Четвертый Государственный заем восстановления и развития народного хозяйства СССР

ОФИЦИАЛЬНАЯ ТАБЛИЦА

10-го тиража выигрышей, состоявшегося 19 сентября 1954 года в гор. Астрахани.

Выигрыши выпали на следующие номера серий и облигаций во всех разрядах займа:

№№ серий	№№ облигаций	Размер выигрыша в рублях	№№ серий	№№ облигаций	Размер выигрыша в рублях
060220	41*)	5000	070296	01*)	1000
060640	16*)	1000	070309	06*)	1000
060809	1—50	500	070344	31*)	1000
060828	03*)	1000	070381	30*)	1000
061144	48*)	1000	070803	42*)	1000
061292	35*)	1000	070815	28*)	1000
061336	1—50	200	070890	44*)	1000
061368	1—50	500	070941	1—50	500
061430	02*)	1000	071205	26*)	1000
061627	1—50	200	071222	50*)	1000
061645	34*)	1000	071238	37*)	1000
061687	16*)	5000	071244	43*)	1000
062001	1—50	200	071348	24*)	1000
062048	25*)	1000	071420	37*)	1000
062091	13*)	1000	071465	43*)	1000
062104	25*)	10000	071593	41*)	1000
062118	19*)	1000	071726	39*)	1000
062148	1—50	200	071743	1—50	500
062171	27*)	1000	071753	1—50	500
062241	25*)	1000	071962	45*)	1000
062315	1—50	200	072081	1—50	200
062477	25*)	1000	072098	19*)	5000
062682	1—50	200	072138	38*)	1000
062736	40*)	5000	072482	46*)	1000
062764	30*)	10000	072548	35*)	1000
062925	23*)	1000	072695	20*)	1000
062947	32*)	1000	072730	1—50	200
063143	1—50	200	072885	1—50	200
063256	1—50	200	072928	34*)	1000
063408	32*)	1000	072933	1—50	200
063527	40*)	1000	073016	16*)	1000
063528	43*)	5000	073107	35*)	1000
063544	43*)	1000	073120	1—50	500
063700	10*)	1000	073121	1—50	200
063763	07*)	1000	073152	1—50	500
063794	1—50	200	073196	50*)	1000
063914	1—50	200	073285	25*)	1000
064270	22*)	1000	073328	12*)	10000
064371	07*)	1000	073458	1—50	500
064423	21*)	1000	073588	1—50	200
064593	1—50	500	073675	22*)	1000
064727	1—50	500	073926	1—50	500
064812	36*)	1000	074016	03*)	5000
064827	15*)	5000	074159	1—50	200
065079	1—50	500	074378	32*)	1000
065084	1—50	200	074487	16*)	1000
065359	1—50	200	074579	36*)	1000
065406	1—50	200	074586	22*)	1000
065464	38*)	1000	074613	1—50	200
065506	1—50	200	074668	1—50	200
065584	32*)	1000	074717	15*)	1000
065820	14*)	1000	074950	27*)	1000
066149	23*)	1000	075063	1—50	200
066153	18*)	1000	075135	29*)	1000
066456	44*)	1000	075295	22*)	1000
066734	1—50	500	075347	1—50	200
066925	12*)	1000	075439	09*)	1000
067008	16*)	1000	075529	07*)	25000
067064	1—50	500	075535	40*)	1000
067119	1—50	200	075632	1—50	500
067191	17*)	50000	075672	1—50	200
067245	1—50	500	075896	1—50	500
067750	17*)	1000	076245	11*)	1000
067797	1—50	200	076551	1—50	200
067901	1—50	500	076664	11*)	1000
067931	24*)	10000	076920	38*)	1000
067946	20*)	5000	076992	42*)	1000
067996	1—50	500	077218	16*)	1000
068083	36*)	1000	077229	06*)	25000
068334	27*)	1000	077437	36*)	1000
068488	19*)	1000	077749	18*)	5000
068502	16*)	1000	077908	1—50	200
068648	37*)	1000	078004	42*)	1000
068754	14*)	10000	078147	31*)	1000
069059	1—50	200	078454	20*)	1000
069141	45*)	1000	078798	43*)	1000
069173	38*)	1000	078828	33*)	1000
069225	12*)	1000	078959	14*)	1000
069373	28*)	1000	079035	20*)	1000
069514	02*)	1000	079206	22*)	5000
069596	1—50	500	079330	1—50	200
069629	05*)	1000	079338	1—50	200
069643	1—50	200	079529	29*)	1000
069675	31*)	1000	079590	01*)	1000
069721	01*)	1000	079595	08*)	1000
069802	08*)	1000	079626	09*)	1000
070230	26—50	200			

*) На остальные 49 номеров облигаций этой серии выпали выигрыши по 200 рублей.

Председатель Комиссии по проведению тиража выигрышей — заместитель председателя Исполнительного комитета Астраханского областного Совета депутатов трудящихся

ЯЗЕВ В. Ф.

Ответственный секретарь Комиссии

ВАСИЛЬЕВА Л. А.

ГРУЗИНСКАЯ ГОСУДАРСТВЕННАЯ ФИЛАРМОНИЯ
ЛЕТНИЙ ТЕАТР
(Плехановский пр., 123)

ПОНЕДЕЛЬНИК, 27 СЕНТЯБРЯ

Лауреат конкурса IV Всемирного фестиваля молодежи в Бухаресте

Государственный ансамбль народного танца Грузии
(новая программа).

под художественным руководством и при участии народных артистов Грузинской ССР, лауреатов Сталинской премии

Нино РАМИШВИЛИ и Илико СУХИШВИЛИ

Начало в 9 час. вечера. Билеты продаются.

ТБИЛИССКИЙ ГОСЦИРК
25 сентября 1954 г. Открытие сезона
Гастроли заслуженного артиста РСФСР
ЮРИЯ ДУРОВА (Смешанная группа животных).
БОЛЬШАЯ ЦИРКОВАЯ ПРОГРАММА В ТРЕХ ОТДЕЛЕНИЯХ
с участием ведущих мастеров советского цирка.
Воскресенье, 26 сентября
ДВА ДНЕВНЫХ ДЕТСКИХ ПРЕДСТАВЛЕНИЯ.
Начало вечерн. представлений в 8 ч. 30 м., дневн.—в 12 ч. и в 3 ч.
Билеты продаются в кассах госцирка. Принимаются заявки на коллективные посещения.

Грузинская государственная филармония
ЛЕТНИЙ ТЕАТР
(Плехановский пр., 123)

25 и 26 сентября
ПРОЩАЛЬНЫЕ ГАСТРОЛИ
ЭСТРАДНОГО ОРКЕСТРА
под управлением и при участии
Бориса РЕНСКОГО.

28 сентября
ВЕЧЕР
ПЕСНИ, ЮМОРА И САТИРЫ
в исполнении мастеров Грузинской эстрады.

29 и 30 сентября
КОНЦЕРТ
ГОСУДАРСТВЕННОГО РУССКОГО НАРОДНОГО ХОРА имени ПЯТНИЦКОГО
Художественные руководители:
народный артист СССР, лауреат Сталинской премии В. Г. ЗАХАРОВ,
народный артист РСФСР, лауреат Сталинской премии П. М. КАЗЬМИН.
Начало в 9 час. вечера. Билеты продаются.

ГОСУДАРСТВЕННЫЙ ДРАМАТИЧЕСКИЙ ТЕАТР им. А. С. ГРИБОЕДОВА
ОТКРЫТИЕ СЕЗОНА
25 сентября, веч. и 26 сентября, днем
А. С. Грибоедов
ГОРЕ ОТ УМА
26 сентября, вечером
Ю. Яновский
ДОЧЬ ПРОКУРОРА
Начало вечерн. спектаклей в 8 час., дневн.—в 12 час.
Открыта предварительная продажа билетов в кассе театра с 11 ч. утра до 9 ч. веч.

ГОСУДАРСТВЕННЫЙ ТЕАТР ЮНОГО ЗРИТЕЛЯ им. Л. М. КАГАНОВИЧА
Театр кукол
В воскресенье, 26 сентября, в 1 ч. и в 3 ч. дня
ТРИ ПОРОСЕНКА
Билеты продаются.

ГОСУДАРСТВЕННЫЙ ТЕАТР ЮНОГО ЗРИТЕЛЯ им. Л. М. КАГАНОВИЧА
В воскресенье, 26 сентября,
Вечерний спектакль для взрослых
А. И. Сумбаташвили-Южин
ИЗМЕНА
Постановка главного режиссера заслуженного деятеля искусств
Н. Я. Маршака.
Художник Д. М. Нодия.
Музыка заслуженного деятеля искусств
К. В. Мегвинет-Ухуцеси.
Начало в 8 час. веч.
Билеты продаются.

База подписных изданий „Сакцигни“
ОБЪЯВЛЯЕТ,
что 26 сентября, в 10 часов утра, будет приниматься подписка на собрание сочинений Джека Лондона в 7 томах.
Цена тома 11 рублей.
При оформлении подписки будет выдаваться 1-й том.
База подписных изданий «Сакцигни».

Х. М., Р. Е., Г. Е., и З. Е. Купчан извещают о смерти жены и матери
Деборы Литмановны Купчан.
Гр. паних. 25 сентября, в 8 час. веч., на кв.— тупик Иванидзе, 2. Вынос 26 сентября, в 2 ч. дня, на кладбище в Навтлуги.

Педагогический коллектив и учащиеся Тетрицкаройской русской средней школы извещают о смерти заслуженного учителя школы Грузинской ССР, директора школы
Ильи Апостоловича Апостолова.
и выражают соболезнование семье покойного.

СЕГОДНЯ НА ЭКРАНАХ:

В кинотеатрах имени Руставели, «Амирани», (в зимн. театре), «Октябрь» (в зимн. театре), «Тбилиси» и в клубе имени Плеханова (в зимн. театре)—«Два бигха земли»; «Спартак», «Исани» (в зимн. театре), «Октябрь» (в зимн. театре), имени Ворошилова (в летн. театре) и в саду Коммунаров» — «Обманутые надежды»; «Комсомолец» (в зимн. театре), «Колхида» (в зимн. театре), «Дидубе» (в зимн. театре), Дом офицеров, в парке имени Горького—«Мы с вами где-то встречались»; «Комсомолец» (в летн. театре)—«Пекарь императора»; «Колхида» (в летн. театре)—«Подвиг разведчика»; «Исани» (в летн. театре)—«Сказание о Земле Сибирской»; имени 26 комиссаров (в летн. театре)—«Сыновья», (в зимн. театре)—«Мадам Бовари»; «Дидубе» (в летн. театре)—«Ночь в Венеции»; «Колхозник»—«Стрекоза»; клуб имени Дзержинского (в летн. театре) — «Дама с камелиями».

А. В., К. И., В. И., Э. И., К. С., К. М. Апостоловы с детьми извещают о смерти мужа, отца, свекра и дедушки
Ильи Апостоловича Апостолова.
Гр. паних. 25 сентября, в 8 час. веч., на кв.— ул. Клары Цеткин, 102. Вынос 26 сентября, в 6 час. веч.

Ц. И., Н. И. Цехановские, К. С. Мхеидзе с детьми извещают о смерти матери, бабушки и тещи
Пелагеи Александровны
Гунцадзе-Цехановской.
Гр. паних. 25 сентября, в 8 час. веч., на кв.— ул. Дзнеладзе, 28. Вынос 26 сентября, в 3 ч. дня, на кладбище в Ваке.

АДРЕС РЕДАКЦИИ и ИЗДАТЕЛЬСТВА: Тбилиси, пр. Руставели, 42. ТЕЛЕФОНЫ: заместитель редактора — 3-18-04, ответственный секретарь — 3-17-06, секретариат — 3-59-65, 3-18-07, приемная — 3-11-24; ОТДЕЛЫ: партийной жизни — 3-14-82, пропаганды марксистско-ленинской теории — 3-11-22, советского строительства, обзоров печати — 3-30-61, литературы и искусства—3-63-28, культуры — 3-11-22, промышленности, транспорта и товарооборота — 3-22-82, сельского хозяйства — 3-19-49, республиканской информации — 3-17-03, писем — 3-12-83, местных корреспондентов — 3-16-27, иностранный — 3-17-44. Издательство — 3-22-63. Прием объявлений — 3-18-02. Бухгалтерия — 3-64-42. Директор типографии — 3-16-70. Техническая часть — 3-11-28.

Типография «Заря Востока» им. А. Ф. Мясникова Главного управления по делам полиграфической промышленности, издательств и книжной торговли Министерства культуры Грузинской ССР. УЭ00354