ПРОЛЕТАРИИ ВСЕХ СТРАН, СОЕДИНЯЙТЕСЬ!

ЗАРЯ ВОСТОКА

ГОД ИЗДАНИЯ 30-й

ОРГАН ЦЕНТРАЛЬНОГО КОМИТЕТА КП(б) ГРУЗИИ И СОВЕТОВ ДЕПУТАТОВ ТРУДЯЩИХСЯ ГРУЗИНСКОЙ ССР

„ზარია ვოსტოკა" — საქართველოს კ. პ. (ბ) ცენტრალური კომიტეტის და საქართველოს სსრ მშრომელთა დეპუტატების საბჭოების ორგანო

№ 75 (8341) Пятница, 28 марта 1952 г. Цена 20 к.

Техническое обучение рабочих — на новую высоту

«У нас учатся все». Так писали недавно своим друзьям на Тбилисскую камвольно-суконную фабрику мастерицы Купавинской тонкосуконной фабрики Мария Рожнева и Лидия Кононенко. Опыт купавинцев, сделавших производственно-техническую учебу неот'емлемой частью борьбы за высокие показатели предприятия, составивших план этой учебы на ряд лет, вызвал большой интерес у тбилисских суконщиков. В результате — развертывается сеть технических кружков и стахановских школ, шире практикуется групповое и индивидуальное обучение. «Без технической учебы, непрерывного повышения квалификации каждого рабочего, каждой работницы, — говорят тбилисские суконщики, — мы не сможем успешно решить большую задачу, которую поставили перед собой, — выпускать только первосортные ткани».

Значение подготовки кадров рабочих, повышения их квалификации непрерывно растет. Это об'ясняется тем, что наши предприятия и стройки с каждым годом получают все больше совершенных машин и механизмов, все настойчивее используют свои богатые резервы для того, чтобы с наименьшей затратой сил и средств выпускать больше отличной продукции. Чтобы овладевать все новыми высотами технического прогресса, двигать технику вперед и использовать ее до дна, надо постоянно учиться, вооружаться знаниями. Наши люди выросли и растут в процессе хорошо поставленной технической учебы.

«Правда» подчеркивала на днях в своей передовой, что «руководители предприятий, главков, местные партийные и профсоюзные организации должны проявлять постоянную заботу об улучшении качества технической учебы». К этому делу надо подходить как к делу большой государственной важности. Следует, в первую очередь, заботиться о том, чтобы производственно-техническая учеба не была оторвана от насущных задач предприятий, чтобы она строилась с учетом распространения новаторских методов труда.

Тысячи и тысячи рабочих тянутся к учебе, стремятся повысить свои технические знания, разрабатывают и претворяют в жизнь новые высокопроизводительные методы труда. Наш советский строй, стахановское движение создали все условия для творческой активности рабочих и работниц, для их непрерывного культурно-технического роста. Об этом говорит и тот факт, что в новом отряде лауреатов Сталинских премий — целый ряд рабочих—новаторов производства. Это люди, которые учились и учатся, которые показали пример в борьбе за коренные усовершенствования методов производственной работы. От технического минимума к серьезным и прочным знаниям, к созданию новаторских приемов работы, представляющих большую ценность для всей страны, — таков путь многих стахановцев, ставших лауреатами Сталинских премий.

Тяга к учебе, к изучению передового опыта велика и на предприятиях Грузии. В подтверждение этому можно привести сотни примеров. Советские ученые разработали способы скоростного резания металлов керамическими резцами. Это открывает новые возможности для повышения производительности труда. Как только появилось сообщение о керамических резцах, на Тбилисском паровозо-вагоноремонтном заводе имени **Сталина** сделали первые удачные попытки их применения. Затем для изучения опыта в этой области в Москву выезжали известный токарь-скоростник И. Чумбуридзе и инженер Г. Симонян. Ясное дело, что в программах технической учебы на заводе должны быть отражены новейшие достижения в области скоростного резания металлов, тем более, что этими достижениями хотят овладеть все станочники.

Другой пример. Кутаисский обком КП(б) Грузии признал необходимым популяризировать достижения и методы работы стахановки-шестистаночницы Махарадзевской шелкомотально-крутильной фабрики Циалы Глонти. Опытом тов. Глонти заинтересовались на Телавской шелкомотальной фабрике, пригласили знатную стахановку к себе, посмотрели, как она работает, и сейчас, с учетом этого опыта, по-новому организуют техническую учебу работниц.

Цикличный метод — это метод высококультурной организации труда в угольных шахтах. Но переходить на этот метод работы автоматически, как показала жизнь, — нельзя. Нужна подготовка и, в первую очередь, серьезная техническая подготовка кадров. Неудивительно поэтому, что, готовя к цикличной работе ряд новых участков, в Ткибули решили провести проверку технических знаний шахтеров, помочь им повысить квалификацию. Это потребовало лучшей организации производственного обучения, выявило в этом деле немалые недочеты, отставание программ технических кружков от техники производства, ушедшей вперед.

Форм производственно-технического обучения много. Но «валовый» подход в этом деле недопустим. Между тем, на отдельных предприятиях любят, порой, шагольнуть «цифрой охвата», мало заботясь в то же время о качестве учебы, ее целенаправленности. Неудовлетворительно ведется подготовка кадров на предприятиях Министерства промышленности строительных материалов Грузинской ССР. Это в немалой степени отразилось, в частности, на работе кирпичных заводов, недававших в нынешнем квартале значительное количество продукции стройкам Грузии.

Заслуживает внимания и вопрос о подборе кадров, которым доверено руководить технической учебой. Это должны быть люди, знающие и любящие дело, умеющие внести в него инициативу. К сожалению, иногда обучением руководят работники без достаточной подготовки, не нашедшие себе применения на других участках производства. Весьма серьезное значение имеет и вопрос издания нужных учебников и пособий. В этом издательства Грузии отстают. Особенно вправе пред'явить свой большой счет издательствам металлурги Рустави, шахтеры угольных районов, машиностроители. Технической литературы на грузинском языке, особенно такой, какая нужна для массовой подготовки новых рабочих кадров, издается мало.

Партийные организации предприятий обязаны глубоко вникать во все вопросы, связанные с задачей под'ема культурно-технического уровня советских рабочих до уровня работников инженерно-технического труда, добиваться того, чтобы хозяйственники и профсоюзные организации создавали все условия для успешного обучения кадров. Это — одна из важнейших задач великого коммунистического строительства в нашей стране.

В Совпрофе Грузии

О подготовке к летнему отдыху детей

Президиум Совпрофа обязал председателей республиканских комитетов профсоюзов провести всестороннюю подготовку к летнему отдыху детей.

Главное внимание должно быть уделено организации пионерских лагерей. До 1 апреля необходимо закончить подбор соответствующих помещений. До 15 мая следует закончить ремонт всего лагерного оборудования и инвентаря, а там, где это требуется,— приобрести новый.

Республиканские комитеты должны заняться благоустройством территории лагерей, оборудовать в каждом из них спортивные площадки.

Президиум Совпрофа запретил профсоюзным организациям открывать пионерские лагери без акта комиссий о том, что они готовы к приему детей.

С большой ответственностью следует подойти к подбору кадров для работы в пионерских лагерях из числа квалифицированных педагогов средних школ, преподавателей физкультуры, врачей и опытных пионервожатых не моложе 18-летнего возраста, проявивших себя на практической работе в пионерских лагерях.

Фабрично-заводским и местным комитетам профсоюзов категорически запрещено вывозить детей в лагери без предварительного медицинского осмотра и справок о здоровье.

Отделу культуры и физкультуры Совпрофа предложено совместно с **ЦК ЛКСМ** Грузии, министерствами просвещения и здравоохранения Грузинской ССР и Комитетом по делам физической культуры и спорта провести с 15 по 30 апреля семинары для начальников лагерей, старших пионервожатых, вожатых отрядов, педагогов, преподавателей физкультуры и медицинских работников.

Международный шахматный турнир в Будапеште

БУДАПЕШТ, 26 марта. (ТАСС). Сегодня на международном шахматном турнире памяти Г. Мароци состоялся 14-й тур.

Первыми закончились партии Петросян—Троянеску и Смыслов—Барца. Оба советских шахматиста выиграли.

Партия Штальберг—Сабо закончилась победой Сабо.

Лидер тунира, советский мастер Геллер в течение всей партии сохранял инициативу. Однако его соперник, венгерский мастер Сили, превосходно защищался. На 39-м ходу Геллер и Сили согласились на ничью.

Другие партии остались неоконченными.

После 14 туров впереди советский мастер Геллер, набравший 10,5 очка.

Вторая сессия Верховного Совета РСФСР

26 марта в Москве в Большом Кремлевском Дворце открылась вторая сессия Верховного Совета РСФСР третьего созыва.

Сессия собралась в обстановке огромного политического и трудового под'ема советского народа. Трудящиеся нашей страны, вдохновляемые коммунистической партией, успешно претворяют в жизнь начертанный великим Сталиным план преобразования природы, сооружают гигантские гидроэлектростанции и каналы, все шире развертывают социалистическое соревнование за досрочное выполнение плана 1952 года.

В письмах товарищу И. В. Сталину трудящиеся Москвы и Московской области, индустриального Урала, нефтяники Башкирии, Татарии и Куйбышевской области, кузнецкие металлурги, строители Куйбышевской гидроэлектростанции сообщают о трудовых победах и социалистических обязательствах, принятых на 1952 год. Новые высокие обязательства ярко выражают горячий патриотизм советских людей, преисполненных решимости бороться за дальнейший расцвет своей социалистической Родины, за мир во всем мире.

Задолго до открытия заседания Большой Кремлевский Дворец заполняют избранники народа — представители рабочих, колхозного крестьянства, советской интеллигенции. Среди депутатов — Герои Советского Союза, Герои Социалистического Труда, лауреаты Сталинских премий, прославленные новаторы промышленности, транспорта и сельского хозяйства, деятели науки и искусства, учителя, врачи, воины Советской Армии.

В зале—много гостей. В ложах—главы посольств и миссий, аккредитованные в Москве, советские и иностранные журналисты.

Семь часов вечера. В правительственных ложах появляются товарищи **В. М. Молотов, Г. М. Маленков, Л. П. Берия, К. Е. Ворошилов, А. И. Микоян, Н. А. Булганин, Л. М. Каганович, А. А. Андреев, Н. С. Хрущев, А. Н. Косыгин, Н. М. Шверник, М. А. Суслов, М. Ф. Шкирятов,** члены Президиумов Верховного Совета СССР и Верховного Совета РСФСР, министры.

Депутаты и гости, стоя, продолжительными аплодисментами приветствуют руководителей большевистской партии и Советского правительства.

За столом председателя—Председатель Верховного Совета РСФСР—депутат **Л. Н. Соловьев,** заместители Председателя Верховного Совета РСФСР—депутаты **К. М. Абдуллина, М. З. Азизов, А. С. Борисенко, С. М. Бутузов, А. А. Ильюшин, Н. А. Муравьева, И. В. Окунев, Е. И. Третьякова.**

Слово предоставляется Председателю Мандатной комиссии депутату **И. Т. Гришину** для доклада о результатах проверки полномочий вновь избранных депутатов по четырем избирательным округам вместо выбывших депутатов.

Депутат Гришин сообщает, что депутатами Верховного Совета РСФСР избраны: по Чкаловскому сельскому избирательному округу № 657 Чкаловской области— **Л. И. Кожевников,** по Бугульминскому избирательному округу № 689 Татарской АССР—**С. Н. Низамов,** по Усть-Ирбитскому избирательному округу № 107 Алтайского края — **М. И. Захаров** и по Клинскому избирательному округу № 44 Московской области—**В. П. Мыларщиков.**

Доклад Мандатной комиссии о признании полномочий всех вновь избранных депутатов Верховного Совета РСФСР единогласно утверждается.

Верховный Совет РСФСР принимает следующий порядок дня сессии:

1. Утверждение Государственного бюджета РСФСР на 1952 год.

2. Утверждение Указов Президиума Верховного Совета РСФСР.

3. Избрание Верховного суда РСФСР.

Слово для доклада о Государственном бюджете РСФСР на 1952 год предоставляется министру финансов РСФСР депутату **И. И. Фадееву.**

Советский народ, говорит докладчик, успешно претворяет в жизнь величественную сталинскую программу строительства коммунизма. Отдавая свои силы мирному созидательному труду, советские люди неустанно укрепляют могущество социалистического отечества и бдительно следят за происками поджигателей войны. Советский народ непоколебимо стоит за мир и будет с еще большей энергией бороться за сохранение мира во всем мире, за построение коммунизма в нашей стране под руководством большевистской партии, Советского правительства, нашего великого вождя и учителя товарища **Сталина! (Продолжительные аплодисменты).**

Тов. Фадеев останавливается на успехах трудящихся Российской Федерации. Промышленность республики досрочно выполнила послевоенный пятилетний план восстановления и развития народного хозяйства. Перевыполнен план 1951 года. Выпуск валовой продукции промышленности возрос по сравнению с 1950 годом на 15 процентов. Расширились посевные площади, увеличилось количество скота в колхозах и совхозах, произведены новые посадки и посевы защитных лесонасаждений. В республике осуществлена обширная программа жилищного, коммунального и культурно-бытового строительства, благоустройства городов и рабочих поселков. Только на жилищное строительство в городах РСФСР было израсходовано почти 9 миллиардов рублей.

Докладчик критикует республиканские министерства легкой, пищевой, местной, лесной и рыбной промышленности за недостаточное использование внутренних резервов и непроизводительные расходы, говорит о необходимости улучшить финансово-хозяйственную деятельность торговых организаций.

Докладчик указывает, что Государственный бюджет республики составлен в полном соответствии с народнохозяйственным планом. Бюджет на 1952 год представлен по доходам в сумме 54.748 миллионов рублей и по расходам—54.716,4 миллиона рублей, с превышением доходов над расходами в 31,6 миллиона рублей.

Основную часть доходов Государственного бюджета РСФСР, как и всего Государственного бюджета СССР, дает непрерывно растущее социалистическое хозяйство. От государственных предприятий и организаций—по отчислениям от прибылей и от налога с оборота — в бюджет республики поступит 35 миллиардов рублей.

Переходя к расходной части бюджета, тов. Фадеев говорит, что почти 90 процентов всех средств будет направлено на развитие народного хозяйства и на удовлетворение социально-культурных потребностей населения. Большая часть средств ассигнуется на капитальное строительство, на строительство и расширение коммунальных предприятий, городского транспорта, благоустройство городов, а также на дальнейшее развитие сельского и лесного хозяйства.

Ежегодно Советское государство расходует огромные средства на культурное строительство. По бюджету 1952 года ассигнования на народное просвещение определены в сумме 22.089,1 миллиона рублей. В республике будет открыто 5 тысяч новых сельских клубов, 3,5 тысячи библиотек, увеличится государственная сеть кинотеатров. Крупные средства определены на научно-исследовательскую работу, дальнейшее развитие здравоохранения, на социальное страхование и социальное обеспечение.

Докладчик далее отмечает, что в 1952 году значительно увеличиваются местные бюджеты и бюджеты автономных республик. Общий об'ем их определен в сумме 41.592 миллиона рублей. Это свидетельствует об исключительном внимании большевистской партии и Советского правительства к вопросам дальнейшего развития местного хозяйства, к нуждам всех народов, населяющих Российскую Федерацию.

Для успешного выполнения Государственного бюджета имеются все возможности. В республике с каждым днем все шире развертывается социалистическое соревнование за выполнение и перевыполнение народнохозяйственного плана, за улучшение качества продукции и снижение себестоимости. На предприятиях, в колхозах и совхозах непрерывно растет число новаторов производства, множатся трудовые победы во всех областях коммунистического строительства.

— Народы Российской Советской Федеративной Социалистической Республики, —говорит в заключение докладчик,—вместе со всеми народами могучего Советского Союза, тесно сплоченные вокруг коммунистической партии, Советского правительства, вокруг родного отца и учителя товарища **Сталина,** добьются новых побед в строительстве коммунизма!

Эти слова присутствующие встречают бурными, продолжительными аплодисментами.

Слово для содоклада предоставляется Председателю Бюджетной комиссии Верховного Совета РСФСР депутату **С. П. Афанасьеву.** Он говорит о том, что промышленные предприятия имеют возможности добиться дальнейшего снижения себестоимости и увеличения накоплений и указывает на другие выявленные источники. Это позволит увеличить доходы бюджета на 88,7 миллиона рублей, а расходы—на 218 тысяч рублей. Депутат Афанасьев предлагает утвердить Государственный бюджет РСФСР на 1952 год, увеличив доходы над расходами на 88,5 миллиона рублей.

На этом заседание Верховного Совета РСФСР об'является закрытым. (ТАСС).

Сессия Верховного Совета Туркменской ССР

АШХАБАД. 26 марта. Закрылась продолжавшаяся два дня сессия Верховного Совета Туркменской ССР. Сессия заслушала и обсудила доклад министра финансов Туркменской ССР тов. **К. И. Никитина** о Государственном бюджете Туркменской ССР на 1952 год и об исполнении Государственного бюджета республики за 1951 год, а также содоклад председателя Бюджетной комиссии Верховного Совета Туркменской ССР депутата **А. Мурадова.**

Верховный Совет единогласно утвердил Государственный бюджет Туркменской ССР на 1952 год и отчет об исполнении Государственного бюджета республики за 1951 год.

Верховный Совет избрал членов Верховного суда и народных заседателей Верховного суда.

Сессия утвердила Указы Президиума Верховного Совета республики.

С огромным воодушевлением участники сессии приняли приветствие товарищу **И. В. Сталину.** (ТАСС).

В странах народной демократии

СОГЛАШЕНИЕ О ТОВАРООБМЕНЕ И ПЛАТЕЖАХ НА 1952 ГОД МЕЖДУ БОЛГАРИЕЙ И ПОЛЬШЕЙ

СОФИЯ. (ТАСС). Болгарское телеграфное агентство передает: 16 марта в Софии между Народной Республикой Болгарией и Польской Республикой подписано соглашение о товарообмене и платежах на 1952 год. Соглашение предусматривает значительное расширение товарообмена между обеими странами по сравнению с 1951 годом.

В соответствии с соглашением Польша поставит Болгарии прокат, химикаты, разные машины, оборудование, вагоны, текстиль и т. д.

Болгария будет поставлять Польше табак, концентраты, сырье и продукты сельского хозяйства.

БОРЬБА ЗА ВЫСОКИЕ УРОЖАИ В КИТАЕ

ПЕКИН. (ТАСС). Как сообщает газета «Юньчжунжибао», крестьяне провинции Цинхай повсеместно приступили к весенней пахоте, а в некоторых районах начали уже сеять пшеницу. Все семена перед посевом протравливаются. Одновременно ведутся большие работы по рытью колодцев, ремонту ирригационных сооружений, что позволит увеличить площадь орошаемых полей. Крестьяне провинции участвуют в патриотическом движении за увеличение урожайности.

ДВИЖЕНИЕ РАЦИОНАЛИЗАТОРОВ И НОВАТОРОВ В РУМЫНСКОЙ ПРОМЫШЛЕННОСТИ

БУХАРЕСТ. (ТАСС). Движение рационализаторов и новаторов производства в Румынии приобретает все больший размах. В прошлом году производительность труда на промышленных предприятиях повысилась в среднем на 10 процентов, а себестоимость продукции была снижена на 5,6 процента. Значительную роль в этом сыграло внедрение рационализаторских и новаторских предложений. В прошлом году внедрение рационализаторских предложений рабочих сберегло государству 125 миллионов лей (или 2,5 миллиарда лей в старых деньгах).

Еще более широкий размах движение рационализаторов и новаторов приобрело после проведения в январе с. г. денежной реформы и снижения цен на промышленные и продовольственные товары. За последние два месяца от рабочих, инженеров и техников поступило свыше двух тысяч рационализаторских предложений, осуществление которых дает сотни тысяч лей экономии.

КУЛЬТУРНОЕ РАЗВИТИЕ АЛБАНСКОЙ ДЕРЕВНИ

ТИРАНА. (ТАСС). Народная власть открыла широкие возможности и создала необходимые условия для культурного развития албанской деревни. Если до освобождения страны в селах насчитывалось 529 начальных школ, в которых учились главным образом дети кулаков, и совершенно отсутствовали семилетние школы, то теперь имеется 1.938 сельских начальных и 138 семилетних школ.

Большую помощь в культурном развитии деревни оказывают городские организации.

В Албании, где до освобождения страны большинство крестьян не умело читать и писать, в настоящее время свыше 192 тыс. человек ликвидировали свою неграмотность.

Приезд в Тбилиси делегации общества „Норвегия—СССР"

26 марта в Тбилиси прибыла гостящая в СССР по приглашению ВОКС делегация общества «Норвегия — СССР», возглавляемая Сверре Вествик.

На аэродроме делегацию встречали председатель правления Грузинского общества культурной связи с заграницей В. А. Гогуадзе, ответственные сотрудники ГОКС, представители общественности столицы Грузии.

Вечером гости посетили ГОКС, где им был показан документальный цветной фильм «Советская Грузия» производства Тбилисской киностудии. (ГрузТАГ).

В ГОРОДАХ И СЕЛАХ ГРУЗИИ

★

Субтропические растения продвигаются на Север

Батумский ботанический сад ежегодно рассылает до 500 разных сортов семян субтропических и плодовых растений. Пакеты с семенами высылаются почти во все союзные республики. С каждым годом увеличивается количество научных учреждений, ботанических садов, вузов, школ и других организаций, получающих ценные семена субтропических культур из советских влажных субтропиков. Только за прошлый год Батумским ботаническим садом было послано 6.429 пакетов в 395 адресов.

Располагая большим видовым составом, сад почти полностью удовлетворяет запросы, способствуя тем самым продвижению в новые районы субтропических растений.

В январе и феврале этого года отправлено 795 пакетов с семенами в 88 адресов: в Москву, Ленинград, Ереван, Воронеж, Кишинев, Сталинабад, Черновицы, Житомир, в западно-сибирский филиал Академии наук (Новосибирск).

Большие требования пред'являются на семена сосен, кипарисов, гинкго, секвои, кленов, земляничного дерева, вечно-зеленых калин, лакового дерева, дубов, глициний, эвкалиптов, фейхоа, магнолий, мыльного дерева, камелий, пальм и других.

Дома для шахтеров

АХАЛЦИХЕ. **(Наш корр.).** Трест «Ахалцихешахтострой» приступил к сооружению в центральном поселке города пяти двухэтажных жилых домов для шахтеров. Пять других восьмиквартирных домов заканчиваются строительством.

Большой жилой дом возводится на территории шахты № 3. В поселке шахты № 2-бис начато строительство клуба.

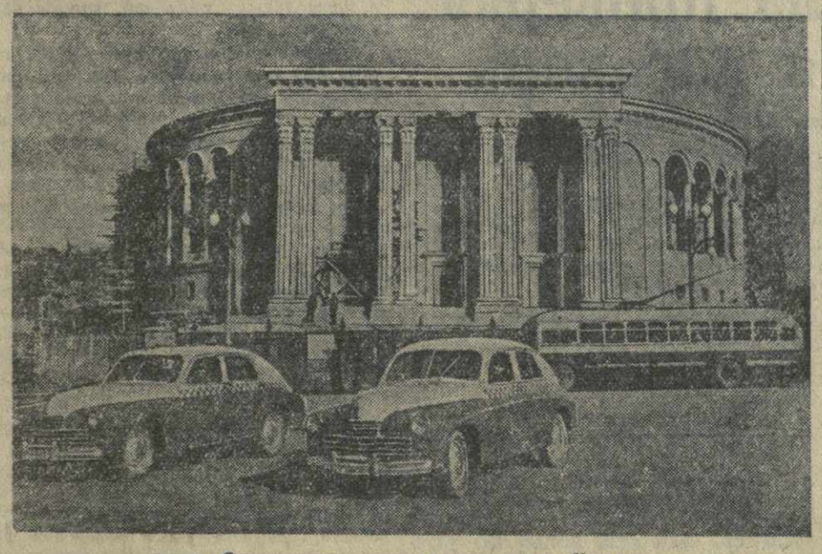

Строительство нового театра в гор. Кутаиси.
Фото М. Квирикашвили.

Зацвела монстера

Монстера, или филодендрон, — интересное декоративное комнатное растение. Она культивируется в оранжереях почти всех ботанических садов СССР, но редко кто видел, как она цветет и плодоносит. Этим вопросом заинтересовались работники Сухумского ботанического сада, где произрастают два взрослых экземпляра монстеры.

Изучение биологии и агротехники этого растения дало положительные результаты. В конце лета прошлого года зацвели старый маточный экземпляр и трехлетний черенок монстеры, выращенный нами в саду.

Наш опыт показывает, что, пожалуй, нет ни одной экзотической культуры, произрастающей в субтропической зоне, которая бы в наших условиях не достигла полного развития.

Монстера растет в Мексике, преимущественно в диком виде. На Кавказе широко распространен близкий к монстере — аройник, а в цветоводстве — калла.

Монстера — типичная тропическая лиана, с большими продырявленными по краям, сильно разрезанными темнозелеными листьями, диаметр которых в природных условиях достигает до 80—90 сантиметров. Стебель у этого растения — плотный, зеленого цвета. Цветы у монстеры появляются на концах побега пучками. Цветение продолжается 10—15 дней. Плоды с'едобные, по вкусу они напоминают ананас.

П. РУХАДЗЕ,
кандидат биологических наук.

★

Передовые дорожные бригады

МАХАРАДЗЕ. **(Наш корр.).** В районе широко развернулось дорожное строительство. Большое внимание уделяется приведению в порядок внутриколхозных, сельских и государственных дорог, их капитальному ремонту.

В распоряжении предприятий и колхозов района в настоящее время находится много автомашин. Для них нужны хорошие дороги. Это вызвало необходимость создать при колхозах и сельских Советах дорожные бригады.

В прошлом году эти бригады выполнили план строительства дорог на 142 процента.

На днях были подведены итоги социалистического соревнования дорожных бригад. Районное переходящее Красное знамя за перевыполнение заданий IV квартала 1951 года присуждено колхозу села Натанеби.

Жюри наградило денежными премиями председателей сельских Советов и руководителей дорожных бригад, добившихся лучших результатов в строительстве и благоустройстве дорог. Награждены 24 человека.

Победители состязаний по волейболу

СУХУМИ. **(Наш корр.).** Здесь закончились традиционные соревнования по волейболу шести городов республики. Участвовали мужские и женские команды Тбилиси, Сухуми и Батуми и мужские коллективы Кутаиси, Рустави и Поти.

Первое место завоевали женская и мужская команды Тбилиси. На второе место вышли коллективы Сухуми, на третье—Батуми. Успешно выступала молодая команда Рустави, опередившая коллективы Кутаиси и Поти.

Партийная жизнь

Лучше изучать и воспитывать кадры

На XXVII партийной конференции района имени 26 комиссаров гор. Тбилиси

Промышленность района имени 26 комиссаров в целом добилась в прошлом году перевыполнения плана. Успешно работали коллективы Мелькомбината, бумажной и трикотажно-галантерейной фабрик. Первичные партийные организации передовых предприятий глубоко изучали производственные вопросы, умело использовали предоставленное им Уставом ВКП(б) право контроля деятельности администрации, широко применяли разнообразные формы и методы политической работы в массах.

Успехи промышленности были бы значительно большими, если бы партийные организации всех предприятий правильно сочетали внутрипартийную работу с хозяйственной, повседневно, настойчиво занимались воспитанием коммунистов и беспартийных.

Низкий уровень партийно-организационной и партийно-политической работы в ряде первичных партийных организаций — прямой результат слабого руководства ими со стороны районного комитета, недостаточного внимания работников райкома учебе секретарей партбюро и партийного актива.

На эти и другие недостатки райкому партии указывали Центральный Комитет и Тбилисский городской комитет КП(б) Грузии. О серьезных промахах в работе партийного аппарата, первичных партийных организаций района говорилось на страницах «Правды» и республиканских газет. О них шла речь на собраниях партийного актива.

Следовало ожидать, что в отчетном докладе райкома, с которым выступил тов. **И. Схиртладзе** на партийной конференции, будут вскрыты до конца все эти недостатки, подробно рассказано об их причинах, будет сделан глубокий анализ практической деятельности партийного комитета. Вместо этого делегатам конференции пришлось в течение часа с лишним выслушать беспристрастное перечисление наименований передовых и отстающих предприятий, вникать в большое число цифровых данных, приведенных докладчиком.

По всему было видно, что в райкоме недооценили роли и значения отчетного доклада, как политического выступления, призванного не только информировать партийную организацию о проделанной работе, но и направить ее усилия на борьбу за решительное устранение недостатков, неуклонное улучшение деятельности партийных, советских и хозяйственных органов.

Говоря о высоких процентах выполнения норм стахановцами отдельных предприятий, перечисляя их фамилии, докладчик не сумел раз'яснить, как партийные организации этих предприятий обеспечивают большевистское воспитание кадров, как они повышают уровень политической подготовки и деловой квалификации коммунистов и беспартийных.

С таким же безразличным отношением к фактам тов. Схиртладзе зачитал остальные разделы доклада, касавшиеся успехов и недостатков промышленного и жилищного строительства, работы коммунальных предприятий, торгующих и финансовых организаций, органов народного образования, социального обеспечения и здравоохранения.

Исчерпав половину времени, установленного регламентом на перечисление цифровых показателей деятельности хозяйственных и советских органов, тов. Схиртладзе перешел к вопросам внутрипартийной работы. Но и здесь он ограничился цифровыми данными о количестве первичных партийных организаций, об их численном составе, указал, что 240 кандидатов партии из 404 просрочили кандидатский стаж.

Говоря о том, что в районе плохо регулировался рост рядов партии, что более 50 процентов первичных партийных организаций за отчетный период вообще не производили приема в ряды ВКП(б), а некоторые организации принимали в партию неподготовленных и ничем не проявивших себя на практической работе людей, докладчик не нашел в себе смелости признать, что во всем этом немало повинен райком, который слабо руководил деятельностью первичных партийных организаций, не замечал и не исправлял во-время ошибки и промахи в их работе.

Невнимательным отношением райкома партии к кадрам, к воспитанию их следует об'яснить серьезные недостатки в деятельности райкома комсомола, о которых говорил докладчик. Здесь допускали огульный прием в ряды ЛКСМ. На некоторых заседаниях бюро райкома принимали в комсомол сразу по 50—60 человек.

О неумении партийного комитета вовремя замечать ошибки в работе кадров, помогать им исправлять их говорил делегат конференции директор кондитерской фабрики тов. **Г. Чачхиани.** Он отметил, что работники райкома не замечали серьезных недостатков в практической деятельности партийной организации фабрики до тех пор, пока дело не доходило до явного провала, когда приходилось переизбирать секретаря партбюро. Таким образом, за год здесь сменилось три секретаря.

Секретарь райкома ЛКСМ Грузии тов. **А. Гогуадзе** критиковал некоторых секретарей партийных организаций за слабое руководство комсомолом. Представители партийной организации обувной фабрики имени Берия никогда не бывают на комсомольских собраниях. Секретарь партийной организации Государственного театра армянской драмы тов. **А. Налян** был крайне удивлен, узнав, что отчетно-выборное комсомольское собрание признало работу секретаря комитета комсомола неудовлетворительной.

Большое внимание делегаты конференции уделили вопросам идеологической закалки кадров, марксистско-ленинской учебе коммунистов и беспартийных.

Анализируя работу райкома в этой области, секретарь бюро партийной организации макаронной фабрики тов. **Л. Аладашвили,** секретарь партийной организации железнодорожной станции Навтлуги тов. **С. Абуладзе** и другие отметили, что работники отдела пропаганды и агитации райкома плохо справлялись с возложенными на них обязанностями.

Докладчик и участники прений — директор маргаринового завода тов. **К. Мойсцрапишвили,** заведующий районным отделом народного образования тов. **И. Георгадзе** и заместитель главного врача первой городской больницы тов. **В. Маградзе** говорили о фактах притупления бдительности у руководителей ряда предприятий и учреждений, что привело к растратам и хищениям государственных средств в Навтлугской нефтебазе, на маргариновом и маслобойном заводах.

В прениях по отчетному докладу выступили также секретарь бюро партийной организации обувной фабрики имени Берия тов. **М. Чантуридзе,** начальник строительства Ортачальской ГЭС тов. **Г. Чоговадзе,** секретарь бюро партийной организации хлебозавода № 2 тов. **А. Николайшвили,** председатель исполкома районного Совета тов. **В. Паниев** и другие.

Конференция признала работу райкома удовлетворительной и наметила практические мероприятия, осуществление которых поможет партийным организациям района улучшить работу.

Конференция избрала новый состав райкома, ревизионную комиссию и делегатов на Тбилисскую городскую партийную конференцию.

Делегаты конференции с огромным воодушевлением приняли приветствие великому **Сталину.**

* * *

Состоялся пленум райкома, избравший первым секретарем районного комитета тов. **И. Схиртладзе,** вторым секретарем — **А. Ахвердова** и секретарем — **Ш. Титвинидзе.**

Встреча научных работников с лауреатами Сталинских премий

В Академии наук Грузинской ССР состоялась встреча научных работников с лауреатами Сталинских премий—действительным членом Академии наук Грузинской ССР поэтом Г. Леонидзе и членами-корреспондентами Академии наук Грузинской ССР профессорами Э. Андроникашвили и Ш. Микеладзе.

Вечер открыл вступительным словом президент Академии наук Грузинской ССР академик Н. И. Мусхелишвили.

— Советские ученые,—сказал он,—овладевают новыми высотами науки. В борьбе за прогресс научной мысли вместе со всеми учеными нашей страны активное участие принимают и ученые Советской Грузии.

Работы физика Э. Андроникашвили и математика Ш. Микеладзе, удостоенные Сталинских премий, обогащают науку и способствуют успеху мирного строительства, широко развернувшегося в нашей стране. Любовью к социалистической Родине, ее героическому прошлому и верой в ее светлое будущее проникнуты поэмы Г. Леонидзе.

От имени Академии наук Грузинской ССР академик Н. И. Мусхелишвили поздравил лауреатов Сталинских премий с высокой наградой и пожелал им дальнейшей плодотворной деятельности на благо Родины.

С докладом об экспериментальных исследованиях свойств жидкого гелия-II, за проведение которых профессор Э. Андроникашвили удостоен Сталинской премии третьей степени, выступил доцент Г. Хуцишвили.

— Сталинская премия ученому Грузии за работу в области физики присуждается впервые, — сказал он. — Это говорит о тех успехах, которых добились за последние годы грузинские физики. Профессор Э. Андроникашвили, проводивший свои исследования в области низких температур, внес значительный вклад в изучение свойств жидкого гелия, единственной незамерзающей жидкости. Эти свойства считались неразгаданными до того, пока за разрешение проблемы его сверхтекучести не взялись советские ученые, в том числе и профессор Э. Андроникашвили.

Кандидат физико-математических наук А. Горгидзе сделал доклад о работах профессора Ш. Микеладзе по приближенным методам математического анализа.

— В трудах профессора Ш. Микеладзе, за которые он получил Сталинскую премию,—сказал докладчик,—решаются важные технические задачи. Присуждение Ш. Микеладзе премии имени великого Сталина—показатель значительных успехов грузинских советских математиков.

— Поэмы «Бершоула» и «Портохала»,— отметил в своем докладе о творчестве Георгия Леонидзе критик Бесо Жгенти, — относятся к числу больших творческих достижений многонациональной советской поэзии. Эти высокоидейные и высокохудожественные произведения еще больше укрепили за поэтом имя одного из ведущих мастеров советской поэзии.

Лауреатов Сталинских премий приветствовали профессор Ш. Радиани, доцент А. Баркалая, доцент Н. Калабухов, студент Г. Харадзе.

С ответными речами выступили лауреаты Сталинских премий поэт-академик Г. Леонидзе и профессора Ш. Микеладзе и Э. Андроникашвили.

Что показала проверка выполнения договора

От нашего специального корреспондента

Поздно вечером в Богдановку из Гукасянского района Армянской ССР приехали гости. Богдановцы их уже ждали. Представители из Армении прибыли с поручением проверить, как соревнующиеся с ними колхозные полеводы и животноводы, сельские механизаторы Богдановского района выполнили свои обязательства по договору социалистического соревнования.

В составе делегации—заведующий отделом сельского хозяйства исполкома Гукасянского райсовета К. Антикян, председатель колхоза имени Микояна Ш. Григорян, заведующий молочно-товарной фермой колхоза имени Молотова В. Сукиасян, бригадир полеводческой бригады колхоза имени Орджоникидзе С. Катанджян и другие.

За несколько дней до этого события с такой же целью побывали в армянских колхозах представители Богдановского района. Там, на месте, они подробно ознакомились с работой колхозов, проверили выполнение социалистических обязательств машинно-тракторными станциями.

Третий год соревнуются между собой эти два соседних района братских республик Грузии и Армении. Периодически устраивая взаимопроверку, обмениваясь опытом работы, богдановские и гукасянские колхозники и механизаторы успешно борются за дальнейшие успехи колхозного производства.

В договоре социалистического соревнования на 1951 год богдановские и гукасянские колхозы обязались применить в полеводстве передовые приемы агротехники и повысить урожайность всех сельскохозяйственных культур, перевыполнить план увеличения поголовья скота, поднять продуктивность животноводства, в срок выполнить все обязательства перед государством по поставкам сельскохозяйственных продуктов.

Взаимопроверка, проведенная представителями обоих районов показала, что полеводы, животноводы и механизаторы сельского хозяйства добились заметных успехов.

Гукасянские колхозники расширили площадь под колосовыми культурами на 2.000 гектаров. Урожай по сравнению с 1950 годом повысился там вдвое. Рост урожайности хлебов явился результатом того, что колхозники значительно улучшили агротехнику полеводства, уход за посевами, широко применили местные и минеральные удобрения.

Колхозные хлеборобы села Гюлькбулаг, например, увеличили валовой сбор зерна с 7.000 центнеров в 1950 году до 16.000 центнеров в минувшем году. Резко поднялась урожайность пшеницы и ячменя в колхозе села Казачи и некоторых других артелях.

Представители Богдановского района с удовлетворением отмечали успехи своих соседей, но не упускали и недостатков. Они указали полеводам Гукасянского района на недостаточно энергичную борьбу за выполнение взятых в соревновании обязательств. В частности, гукасянцы не освоили всю площадь, отведенную под сев яровых и озимых культур. Колхозы могли получить лучший урожай, но не вывезли на поля все то количество местных и минеральных удобрений, которое планировалось.

Делегаты из Армении, проверив результаты работы богдановских колхозов, признали, что богдановцы, борясь за повышение урожайности сельскохозяйственных культур, лучше выполнили свои обязательства в социалистическом соревновании.

Сев в районе в прошлом году был закончен на 23 дня раньше позапрошлогоднего, сеяли по хорошо обработанной, удобренной почве высококачественными семенами. Местных и минеральных удобрений колхозники вывезли на поля больше чем планировалось. В результате многие колхозы собрали отличный урожай зерновых. Однако они не справились с уборкой до наступления зимы.

Этот недостаток почти в равной мере присущ обоим соревнующимся районам.

Большой интерес проявили делегаты обеих сторон к вопросам выполнения государственных планов развития общественного животноводства, повышения его продуктивности, строительства помещений и заготовки кормов для скота.

Социалистическое соревнование позволило колхозам обоих районов найти и использовать новые резервы и возможности дальнейшего под'ема животноводства.

Богдановские животноводы минувший год закончили с отличными показателями. Поголовье крупного рогатого скота, овец, свиней, лошадей в колхозах значительно возросло, средний удой от каждой коровы увеличился до 1.110 литров молока при плане 1.050 литров.

В борьбе за повышение продуктивности животноводства в районе выдвинулся ряд передовых колхозов, десятки конюхов, сотни доярок, которые благодаря правильному уходу и содержанию животных имеют высокие показатели. Самое большое количество молока от своих ферм получает колхоз села Гореловка. Здесь от каждой коровы надоено по 1.687 литров молока. В артели имени КИМ доярка А. Флигян от 11 закрепленных за ней коров получила по 2.022 литра. Это на 972 литра больше задания.

Решающее значение для успеха в развитии общественного животноводства имеет постоянная забота колхозников о кормах для скота. С этой целью колхозы Богдановского района заготовили грубых и сочных кормов больше, чем намечалось по плану.

Гукасянские колхозы, находясь в одинаковых условиях с богдановскими, недостаточно работали над развитием животноводства и в результате отстали в соревновании.

Не выполнен план увеличения поголовья скота, средний надой молока и настриг шерсти ниже плановых заданий по району, колхозы не выполнили заданий по заготовке грубых кормов на зиму.

Взаимопроверка выполнения обязательств по договору о соревновании помогла колхозникам не только увидеть свои достижения, но и недостатки, обменяться опытом работы.

Итоги соревнования были обсуждены на совещании передовиков сельского хозяйства Богдановского района с участием представителей колхозов и районных организаций Гукасянского района.

Участники совещания, обсудив предстоящие задачи и приняв обращение ко всем колхозникам, работникам МТС и специалистам сельского хозяйства Богдановского района, единодушно поддержали предложение председателя колхоза имени **Сталина** тов. Саркисяна продолжить соревнование с Гукасянским районом на 1952 год.

П. АЛЕКСИДЗЕ.

Не допускать нарушений советской законности

От нашего ткибульского корреспондента.

Прокуратура, суд, милиция призваны вести непримиримую борьбу против расхитителей общественной собственности, работать четко, оперативно. К сожалению, в Ткибули случается еще и так, когда привлеченный к ответственности преступник различными путями ускользает от наказания.

В одном из хлебных магазинов Ткибульского районного кооператива работал продавцом Г. О. Бочоришвили. За 5 месяцев он присвоил 4.126 рублей. Это было в 1949 году. Суд под председательством З. Брегадзе, на основе правильно примененного Указа от 4 июня 1947 года, приговорил его к 5 годам заключения. Преступник сумел добиться отмены этого приговора. Дело было передано в народный суд 3-го участка. Здесь судья Е. Касрашвили, основываясь на подложном документе, представленном обвиняемым, применил вместо Указа от 4 июня 1947 года 117 статью Уголовного кодекса, по которой Бочоришвили был приговорен к заключению на полтора года.

17 января 1952 года, через одиннадцать месяцев после вынесения приговора, прокуратура района опротестовала неправильное решение суда перед прокуратурой республики, но ответа пока нет.

Бывает и так: руководители некоторых организаций сначала привлекают преступников к уголовной ответственности, а затем начинают «колебаться», проявлять «сердобольность» и мешать судебным органам принять правильное решение.

Народный суд 3-го участка, под председательством судьи М. Абесадзе, рассмотрев дело ветеринарного врача Г. Б. Ройнишвили, по беспечности которого в колхозах погибло несколько голов крупного и мелкого скота, справедливо приговорил его к 2 годам заключения.

Обвиняемый «принял меры»... Он сумел убедить председателей Пихна-Боботского и Сочхетского сельских Советов К. Бабухадия и Ас. Цнобиладзе, по распоряжению которых и было возбуждено это дело, написать характеристики, где было сказано, что Ройнишвили — прекрасный специалист, что у него никогда не было падежа скота и птицы. С этими характеристиками Ройнишвили предстал перед коллегией Верховного суда Грузинской ССР, на которой председательствовал тов. Ц. Симонишвили. Коллегия приняла «характеристики» во внимание и рекомендовала суду освободить Ройнишвили от наказания.

В Ткибули немало недостатков в работе органов прокуратуры и милиции. Здесь дела подолгу залеживаются. Борьба за охрану социалистической собственности и укрепление советской законности не ведется пока с должной решительностью.

З. МЕРКВИЛАДЗЕ.

НОВЫЕ КНИГИ

● **Васо Урушадзе. «Воспоминания».** На грузинском языке. Издательство «Искусство». Тбилиси, 1951 год. Стр. 117, тираж 5.000, цена 6 руб.

● **Т. Саришвили. «Школа и народное образование в дореволюционной Грузии».** На грузинском языке. Издательство Института педагогических наук Грузинской ССР. Тбилиси, 1951 г. Стр. 168, тираж 2.000, цена 10 руб.

● **М. Ломинадзе. «Вопросы преподавания экономической географии».** На грузинском языке. Издательство Института педагогических наук Грузинской ССР. Тбилиси, 1951 г. Стр. 72, тираж 3.000, цена 4 руб. 50 коп.

● **В. Кизирия. «Правила для учащихся и роль родителей в их внедрении».** На грузинском языке. Издательство Института педагогических наук Грузинской ССР. Тбилиси, 1951 г. Стр. 32, тираж 5.000, цена 2 руб.

● **А. Хахуташвили. «Весенние ласточки».** Детские рассказы. На грузинском языке. Детюниздат. Тбилиси, 1952 г. Стр. 104, тираж 8.000, цена 5 руб.

● **Даниэль Дефо. «Робинзон Крузо».** Перевод на грузинский язык В. Челидзе. Детюниздат. Тбилиси, 1951 г. Стр. 292, тираж 10.000, цена 15 руб.

На складах артелей...

В 1952 году предприятия местной промышленности и промысловой кооперации Грузии должны произвести более чем на полмиллиарда рублей товаров широкого потребления.

Это — большое и ответственное задание. Чтобы успешно выполнить его, необходимо значительно улучшить работу предприятий, а также организацию сбыта товаров.

К сожалению, местная промышленность и промысловая кооперация Грузии в первом квартале 1952 года не выполнили своих обязательств. Товары, как правило, залеживаются. Так, на складах артели «Промшерсть» (системы Грузпромсовета) к 1 февраля имелось различных трикотажных изделий на 332 тысячи рублей. К 1 марта эта сумма возросла до 912 тысяч рублей.

Шерстяные и полушерстяные ткани артели «Дзап-Мауди» пользуются большим сезонным спросом. Между тем, этих тканей к 1 марта скопилось на складе более чем на 300 тысяч рублей.

В артели «Электрометалл» лежало на полмиллиона рублей скобяных изделий, керосиновых ламп, керосинок.

На складах двадцати четырех артелей Тбилиси накопилось готовых товаров более чем на шесть миллионов рублей. И это в то время, когда розничная торговая сеть самой системы промкооперации не выполняет планов товарооборота!

Чтобы обеспечить выполнение производственных заданий и своевременно снабдить торгующую сеть товарами, следовало с первых же дней года заключить хозяйственные договоры. Они вносят ясность во взаимоотношения между предприятием и торговыми организациями, устанавливают точные сроки поставки товаров.

Исполнение договоров способствует ритмичной работе производства, ликвидации перебоев в торговле, ускорению оборачиваемости средств, реализации планов товарооборота.

В социалистическом плановом хозяйстве договоры рассматриваются как одна из форм укрепления хозрасчета.

Однако, некоторые хозяйственники недооценивают значения договоров.

Под разными предлогами затянули заключение договоров руководители Грузкоопинсоюза тт. Квеладзе и Бахтадзе. Правление Цекавшири все еще не заключило договоров с промкооперацией и местной промышленностью. Затянувшиеся ведомственные споры «вокруг» договоров ведутся явно не по принципиальным вопросам. Вот пример: Министерство местной промышленности Грузинской ССР предполагает 18 процентов общего фонда заказов на кровати сдать в детском ассортименте, а работники Цекавшири соглашаются принять только 10 процентов. Спор этот неоснователен: в торговой сети детских кроватей нет, а спрос на них большой.

Руководители всесоюзных оптовых контор — Опткультторга (т. Скуридин), Оптгалантерейторга (т. Капитадзе), Оптметизторга (т. Новицкий) договоры заключили, но «забыли» пред'явить в них требования промышленности о необходимом ассортименте товаров.

Формальное отношение к заключению договоров привело к тому, что руководители Грузпромсовета и союзов его системы, а также Грузкоопинсоюза не продумали порядок поставки товаров.

Артель «Спорт» системы Грузпромсовета выпускает хорошие трикотажные футболки, майки и другую спортивную одежду. Грузпромсовет распределил продукцию артели таким образом, что крупнейшая торгующая организация — Тбилторг ее не получает.

Грузторг, не имеющий торговой сети в Кутаиси, должен получить швейные и трикотажные изделия от кутаисских артелей системы Грузпромсовета, а Кутаисторг — от тбилисских артелей той же системы.

Все эти недочеты и привели к тому, что товары залеживаются на складах.

Министерство торговли Грузинской ССР должно лучше руководить торгующими организациями, помочь им наладить связи с предприятиями.

Н. ПЕТРОВ,
начальник отдела товарооборота Госплана Совета Министров Грузинской ССР.

О нарушителях финансовой дисциплины

В своем докладе на третьей сессии Верховного Совета СССР Министр финансов СССР тов. А. Зверев говорил о том, что борьба за исполнение Государственного бюджета требует дальнейшего укрепления финансовой дисциплины.

К сожалению, у нас еще имеются хозяйственные руководители, грубо нарушающие финансовую дисциплину.

Приведем несколько примеров.

По нарядам Главкондитера Бакинская бисквитная фабрика отгрузила в адрес Хашурского райпотребсоюза кондитерские изделия стоимостью в 117 тысяч рублей.

Воспользовавшись тем, что бухгалтерия фабрики не оформила счета, Хашурский райпотребсоюз продал полученный товар, а деньги предприятия самовольно оставил у себя в обороте.

На запросы об этих деньгах руководители райпотребсоюза не ответили. Сбытовая контора вынуждена была послать на место своего представителя. Тогда дельцы из Хашурского райпотребсоюза, не считающиеся с государственными интересами, просто отказались оплатить счета за полученный и проданный ими товар, выдвинув нелепую мотивировку об истечении срока иска.

Конечно, эти махинации им не помогли. По решению Госарбитража Хашурский райпотребсоюз заплатил следуемую сумму. Но в течение двух лет он незаконно пользовался более чем сотней тысяч рублей денег, взятых из оборота другого предприятия. Надо учесть еще, что из этой суммы следовало внести в бюджет платежи, которые также были задержаны.

Таким же способом присвоили: 168 тысяч рублей—Зестафонский райпотребсоюз, 185 тысяч — Чиатурский райпотребсоюз и 200 тысяч рублей—ОРС треста Чиатурмарганец.

Нарушители финансовой дисциплины прибегают и к другой форме обмана государства. В июне 1951 года Махарадзевский райпотребсоюз получил вагон заказанных им кондитерских изделий на сумму в 158 тысяч рублей. Счета были оформлены правильно, и отделение Госбанка требовало платежа. Однако получатель платить отказался, официально известив банк о том, что товар им не заказан и не нужен ему.

Пока шла переписка, ловкие махинаторы распродали кондитерские изделия и в течение пяти месяцев пользовались средствами другого предприятия, выполняя за его счет свои планы.

Такую же комбинацию с деньгами в сумме 180 тысяч рублей произвели руководители Руставского отделения Грузторга.

К недостойным приемам во взаимоотношениях с государственными предприятиями прибегает управляющий правобережным трестом столовых в Тбилиси тов. Шаоршадзе. В сентябре прошлого года трест получил из базы Главкондитера товар на сумму в 117 тысяч рублей. Он был завезен самим трестом из базы на склад. Когда же счета за кондитерские изделия были пред'явлены к оплате, Госбанку была послана за подписью управляющего трестом Шаоршадзе и главного бухгалтера Иорданашвили ложная справка о том, что товар не заказан, не получен и потому счета не подлежат оплате. Все это было сделано для того, чтобы задержать чужие оборотные средства в тресте.

За последнее время такие безосновательные отказы от уплаты за товары участились.

Руководители организаций, применяющие незаконные методы работы, не отдают себе полного отчета в том, что в результате их действий ряд предприятий испытывает тяжелые финансовые затруднения, не может своевременно оплатить счет за сырье и другие материалы.

Несвоевременная оплата счетов задерживает начисление с оборота. Следовательно, затягивается выплата отчислений в бюджет.

Подобные действия не могли бы иметь места, если бы их не санкционировали вышестоящие хозяйственные организации — главки, управления и тресты.

Нарушителей финансовой дисциплины следует сурово наказывать. Однако, как показывают факты, ни Госбанк, ни Министерство финансов не дают антигосударственным поступкам некоторых хозяйственников настоящей оценки. А ведь они совершают преступление, карающееся законом.

Прокуратура Грузинской ССР со своей стороны не привлекла к судебной ответственности за такие грубые нарушения финансовой дисциплины ни одного хозяйственника.

А. РОТМИСТРОВСКИЙ,
бухгалтер-ревизор Грузинской сбытовой конторы Главкондитер.

По материалам „Зари Востока“

В письме тов. С. Сулаберидзе в редакцию нашей газеты указывалось на злоупотребления, совершаемые заведующим складом Батумской межрайонной конторы «Заготживсырье» Г. Аветисовым, который одновременно работал сдатчиком при Батумской базе «Главшерстькожсырье».

Батумский горком КП(б) Грузии проверил факты, приведенные в письме. Результаты проверки были обсуждены на заседании бюро горкома.

Г. Аветисов за недостачу товара и другие злоупотребления снят с работы и привлечен к судебной ответственности. Одновременно снят с работы и привлечен к ответственности технорук базы «Главшерстькожсырье» Закарян, ложной справкой пытавшийся обелить расхитителя.

* * *

В заметке «Дом с... неудобствами», говорилось о недоделках, оставленных строителями жилого дома № 16 по Ратеванской улице (Тбилиси).

Министр технических культур Грузинской ССР тов. Г. Алавидзе сообщил, что проверка подтвердила приведенные факты.

Управляющему трестом «Техкультстрой» тов. В. Кешелава предложено устранить в пятнадцатидневный срок все недоделки, перечисленные в акте обследования.

* * *

В редакцию поступило письмо, в котором говорилось о злоупотреблениях главного бухгалтера Сухумского Рыбкоопа А. Гогохия и бухгалтера М. Банатовской.

Секретарь Сухумского горкома КП(б) Грузии А. Кандария сообщил, что факты, изложенные в письме, подтвердились.

Главный бухгалтер А. Гогохия за нарушение финансовой дисциплины и служебные злоупотребления снят с работы и арестован. Бухгалтер М. Банатовская уволена с работы. С нее взыскана незаконно выплаченная ей премия.

* * *

М. Кисурин написал в редакцию о том, что преподаватель математики вазианской восьмилетней школы М. Глонти часто без уважительных причин пропускает уроки. Учительница А. Энтин халатно относится к своим обязанностям, применяет неправильные методы воспитания учащихся.

Министерство просвещения Грузинской ССР сообщило, что приведенные в письме факты подтвердились. Глонти освобожден от занимаемой должности. На учительницу тов. А. Энтин наложено взыскание.

Нико Ломоури

К 100-летию со дня рождения

Нико Ломоури принадлежал к той группе грузинских писателей, чье творчество вдохновлялось демократической направленностью, прогрессивными устремлениями, определившимися в грузинской литературе, начиная с 60-х годов.

На литературную арену Н. Ломоури вступил в семидесятых годах. По своему мировоззрению он примыкал к народникам, идеология которых и нашла яркое отражение в его произведениях. Проповедь «крестьянского социализма» грузинскими народниками характеризовалась теми же политическими ошибками, которые были свойственны русским народникам. Грузинские народники, как и русские, мечтали о достижении социализма без пролетариата. Главной революционной силой они считали крестьянство, руководимое интеллигенцией, и крестьянскую общину рассматривали, как зародыш и основу социализма. Тем не менее произведения грузинских писателей-народников, в том числе и Нико Ломоури, были проникнуты искренней любовью к трудовому народу, к крестьянству. Они мечтали о просвещении народа, о приобщении его к культурной жизни, о лучшей доле для него.

* * *

Нико Ломоури родился 19 февраля (ст. ст.) 1852 года в селении Арбо, бывшего Горийского уезда, в семье крепостного крестьянина, который впоследствии, освободившись от крепостной зависимости и получив домашнее образование, стал священником в своем же селе.

Детские годы Нико Ломоури провел в деревне, которую он всегда вспоминал с большой любовью.

«Наша деревня, — рассказывает писатель в своей автобиографии, — живописно расположилась на высокой равнине и глядит оттуда вниз на цветущую долину Малой Лиахвы. А сверху на самую деревню гордо смотрят белоснежные вершины Кавказского хребта».

Ломоури еще с детства познал тяжелую жизнь трудового крестьянства, навсегда связал свое творчество с народом, о нем он писал в своих произведениях.

Первоначальное образование Нико Ломоури получил в Горийском духовном училище. Затем он поступил в Тифлисскую духовную семинарию, которую окончил в 1875 году.

Из преподавателей тогдашней Тифлисской семинарии особой популярностью среди учащихся пользовался известный педагог Яков Гогебашвили, оказавший огромное влияние на формирование общественных и литературных взглядов Нико Ломоури. Тогда же, в семинарский период своей жизни, Ломоури познакомился с творчеством Ильи Чавчавадзе. «Позже, — рассказывает писатель, — я прочитал произведения Глеба Успенского, Златовратского, Некрасова, Решетникова, Добролюбова и Чернышевского. Светлое мировоззрение этих писателей, их высокие принципы и идеалы направили все мое внимание к крестьянству».

Высшее образование Ломоури получил в Киевской духовной академии. Годы, проведенные им в Киеве, способствовали дальнейшему становлению его общественных и политических взглядов. Живя в Киеве, Ломоури глубже усвоил идеи великих русских революционных демократов, пристрастился к чтению свободолюбивой поэзии великого украинского поэта Тараса Шевченко и одним из первых перевел ряд его стихотворений на грузинский язык.

Возвратившись в 1879 году на родину, Нико Ломоури занялся педагогической деятельностью, которая протекала сначала в Тбилиси, а затем в Гори. В течение тридцати пяти лет обучал Нико Ломоури грузинскую молодежь родному языку и литературе, воспитывал в ней любовь к родине, к народу.

Умер Нико Ломоури 30 апреля 1915 года и похоронен в г. Гори.

* * *

Свою литературную деятельность Нико Ломоури начал как поэт. Первые его стихотворения были опубликованы в 1869 году в журналах «Дроэба» и «Мнатоби». Затем он начал писать в прозе, которая и заняла главное место в его творчестве. Основная тема произведений Ломоури — это тяжелая, безрадостная жизнь грузинского крестьянина, безжалостно эксплуатируемого помещиками и притесняемого царской администрацией.

Первый рассказ Нико Ломоури «Русалка» был написан в Киеве в 1878 году и через год опубликован Ильей Чавчавадзе на страницах «Иверии». В этом рассказе Ломоури показал, как царившие в старой деревне темнота, невежество, суеверие, религиозные предрассудки держали народ в постоянном страхе и как этим пользовались угнетатели — помещики, кулаки, ростовщики, духовенство, сельские власти. В «Русалке» Ломоури показал, как в результате суеверия, отравлявшего сознание крестьян, вселявшего в них страх перед «нечистой силой», обрекались иногда на страдания и гибель целые семьи.

Тема пагубного влияния суеверия раскрывается и в другом рассказе Н. Ломоури—«Каджана». И в «Русалке» и в «Каджана» Ломоури предстает перед читателем прекрасным знатоком жизни современной ему деревни, защитником честных тружеников и обличителем тех, кто сидел на шее народа.

«До сих пор еще, — повествует герой рассказа «Русалка», — помнят у нас ростовщика Габриэла, который своими векселями опутывал трудовой народ. Хитростью, взиманием безбожных процентов, подкупами чиновников он из жалкого коробейника превратился в известного богатея. Все знали его как неумолимого и безжалостного человека. Всем было известно, как он за взятое у него заимообразно одним крестьянином небольшое количество соли насчитал этому крестьянину за пять лет долг в триста рублей. Затем подал на него в суд жалобу, отнял виноградник, усадьбу и пустил по миру несчастного человека. Все прекрасно знали про этот случай и про многое другое, но ничего не могли с ним поделать. Нужда снова заставляла всех обращаться к нему, связывать с ним свою судьбу».

Обнищание крестьянина, картины тяжелого положения трудящихся деревни Нико Ломоури ярко рисует и в повести «Судьба несчастных». Стонущая от гнета, разоряемая ростовщиками, деревня все сильнее поднимает свой голос против произвола и несправедливости. Крестьяне сознают, что «во всем должны быть свобода и равенство», но им неведом путь революционной борьбы, и поэтому они не могут выйти из тяжелого своего положения.

В повестях и рассказах «Русалка», «Судьба несчастных», «Со всех сторон» Нико Ломоури показал целую галерею притеснителей и угнетателей крестьянства—кулака, священника, купца, урядника, ростовщика, сельского старосту, разоблачая их преступные действия. В лирических ремарках Ломоури говорит о жестокости «этих двуногих зверей».

Ломоури показывает при этом, как в крестьянстве зреет чувство протеста. Крестьяне волнуются, грозятся «сломать зубы шакалам и волкам», набираются мужества и смелости, но неправильно представляют себе путь борьбы и потому «проклинают и свою судьбу и день своего появления на свет».

В повестях Нико Ломоури чувствуется дух классовой борьбы. Однако писатель не мог указать крестьянину путь борьбы, путь революции, ибо во всем его творчестве находит свое отражение ограниченность идеологии народничества.

Народническая идеология Ломоури сказывалась и в том, что в борьбе против социальной несправедливости он придавал решающее значение просвещению и внедрению знаний в народные массы. В этом отношении характерна его повесть «Гиго Грубелашвили». Грубелашвили — выходец из дворян, типичный народник. Он знакомится с жизнью крестьянства, влачащего свои «горькие дни». Он видит, что на земле, с одной стороны, — угнетенные крестьяне, а с другой, — те, кто пьет их кровь, пользуется их трудом. Грубелашвили решает служить народу, посвятить ему свою жизнь. Он намеревается изучить врачебную науку, чтобы потом бесплатно лечить бедняков, готовится открыть школу, где будут учиться и дети и взрослые. Но его добрым намерениям не суждено осуществиться. Народ с недоверием относится к нему, к его планам.

Такого же «защитника», «друга народа»—разночинца-интеллигента показывает Ломоури в повести «Судьба несчастных». Девиз героя этой повести Вано Мхиаруладзе—«учение и совесть», которые «должны спасти народ». Эти образы «кающихся дворян» и разночинцев - интеллигентов, выступающих поборниками интересов угнетенного, обездоленного крестьянства, несмотря на все старание автора, выглядят маложизненными; фразерство у них заслоняет живое дело. Более сильными и в идейном и в художественном отношениях являются те произведения Ломоури, которые свободны от народнических иллюзий.

Следует отметить историческую повесть «Призраки предков», посвященную героической борьбе грузинского народа за родную землю. Произведение это способствовало воспитанию в народе патриотических чувств, любви к родине. Внимание читателя привлекает образ квемомачхаанского крестьянина, смело выступающего на борьбу против помещиков и дворян.

Одним из бесспорных достоинств художественного творчества Нико Ломоури является язык его произведений. В то время как в произведениях других грузинских писателей-народников дает чувствовать себя упрощенный стиль и нарочитое отклонение от тех высоких требований, которые пред'являли литературе основоположники нового грузинского литературного языка Илья Чавчавадзе и Акакий Церетели, в произведениях Нико Ломоури язык и стиль стоят на высоком художественном уровне. Ломоури продолжил борьбу за дальнейшее совершенствование литературного языка, и в этом—его большая заслуга.

Описывая в своих произведениях тяжелую жизнь народа в дореволюционную эпоху, Ломоури всем своим благородным творчеством боролся за лучшее будущее. Словами героя своей повести «Гиго Грубелашвили», которая в значительной мере носит автобиографический характер, Ломоури выражает уверенность что «придет время, когда небольшой светильник превратится в огромное солнце. Оно покроет землю своими благотворными лучами, и тогда исчезнет все дикое, звериное и на земле настанет царство правды, братства и любви».

Еще раньше, в юношеские годы, в письме из Киева Нико Ломоури говорил: «Грузия спит, но она проснется! В этом нет сомнения!».

Благородные мечты писателя о любимой родине осуществились. Большевистская партия, советская власть навсегда освободили грузинский народ от помещиков и капиталистов, привели его к свободной, счастливой жизни.

Советские люди с уважением и любовью вспоминают имя писателя Нико Ломоури, творчество которого помогло народу в борьбе за свободную, счастливую жизнь.

С. ЧИЛАЯ.

Вечер памяти Нико Ломоури

Сегодня, в 8 часов вечера, в концертном зале театра имени Руставели состоится юбилейный вечер, посвященный 100-летию со дня рождения известного грузинского писателя Нико Ломоури.

Вечер откроет вступительным словом писатель Давид Сулиашвили. Доклад о жизни и творчестве Нико Ломоури сделает О. Чхеидзе. С речами и воспоминаниями выступят М. Бурчуладзе, Н. Накашидзе, С. Клдиашвили, А. Белиашвили, И. Гришашвили, А. Хахуташвили и другие.

После торжественной части вечера — концерт.

Залежи удобрений... на железнодорожных станциях

Колхозы Грузии приступили к весенним полевым работам. Перед тружениками сельского хозяйства стоят серьезные задачи — добиться дальнейшего повышения урожайности зерновых, технических, плодоовощных и других сельскохозяйственных культур.

Советское государство, оказывая постоянную помощь сельскому хозяйству, направляет в колхозы, совхозы и машинно-тракторные станции Грузии много машин, запасных частей, горючее. В большом количестве поступают в республику минеральные удобрения.

Между тем руководители сельскохозяйственных органов не проявляют заботы о своевременном вывозе минеральных удобрений со станций. Они лежат здесь месяцами.

Среди наиболее неаккуратных грузополучателей — Грузсельхозснаб (управляющий тов. Г. Иовашвили). По вине работников этой организации около двадцати железнодорожных станций буквально завалены минеральными удобрениями. Вызывает лишь недоумение, почему руководители Закавказской железной дороги попустительствуют этому (начальник коммерческой службы тов. П. Варунц).

Только на пяти станциях — Ахалцихе, Мукузани, Метехи, Цители Цкаро и Кутайси скопилось около пяти тысяч тонн невывезенных удобрений. Не лучше обстоит дело и на других станциях. В Бадиаури, Телави и Самтредиа еще с лета прошлого года (!) лежит более тысячи тонн минеральных удобрений, прибывших в адрес Грузсельхозснаба.

С октября около ста тонн удобрений находится на станции Цинандали. Длительное время не вывозятся удобрения и со станций Цнори, Мелаани, Магаро, Качрети.

Следует подчеркнуть, что удобрения не только подолгу не вывозятся со станций, но и хранятся под открытым небом, затаптываются, смешиваются с посторонними веществами и выщелачиваются. В результате они теряют свои ценные качества и постепенно приходят в негодность.

Если у работников отдела минеральных удобрений Министерства сельского хозяйства Грузинской ССР спросить, что они предприняли для того, чтобы не допускать подобных «залежей» удобрений, то они, вероятно, сошлются на ряд своих указаний по этому вопросу.

Но какова цена этим указаниям, если они не проводятся в жизнь?

Непонятно также, почему со всем этим мирятся начальники железнодорожных станций. Против организаций, нарушающих сроки отгрузки удобрений, никаких мер не принимается. Такой странной позиции придерживаются, например, начальники станций Бадиаури, Телави, Мукузани и Самтредиа. Мирятся с таким положением и органы прокуратуры Закавказской железной дороги.

Пора положить конец всему этому и вывезти минеральные удобрения с железнодорожных станций. Столь бесхозяйственно относиться к минеральным удобрениям — значит недооценивать их значения в повышении урожайности зерновых и технических культур.

Н. ЖАРИНОВ.

заместитель начальника транспортного отдела Министерства сельского хозяйства СССР.

Нет заботы о семенах

Приближается весенний сев. Для получения высокого урожая сельскохозяйственных культур большое значение имеют сортовые, доведенные до кондиции семена.

Однако в Ахалцихском районе некоторые колхозы отстают с заготовкой семян. Артели селения Ацкури для сева нужно 80,5 центнера ячменя, а засыпано только 27, да и те не доведены до кондиции. Картофеля у ацкурцев—20 центнеров вместо 250.

А. ХВЕДЕЛИДЗЕ,

начальник Государственной сортоиспытательной инспекции Ахалцихского района.

Против чудовищных злодеяний американских агрессоров

ПЕКИН, 26 марта. (ТАСС). Протестуя против чудовищных преступлений американских империалистов, применяющих бактериологическое оружие в Корее и Китае, журнал «Шицзечжиши» в передовой статье пишет: «Ряд последних событий показывает, что применение американскими агрессорами бактериологического оружия было заранее обдумано и подготовлено. Они не могут отрицать этого...

Ачесон дважды отрицал, что американцы ведут бактериологическую войну в Корее, но при этом ни разу не сказал, что бактериологическая война является преступлением, нарушающим принципы человеческой морали и международные соглашения. Уже это достаточно доказывает, что у американских людоедов совесть не чиста».

Преступная бактериологическая война, к которой прибегли американские агрессоры против Кореи и Китая, продолжает журнал, не только вызвала огромное возмущение и протест корейского и китайского народов, она также вызвала негодование народов всего мира, ибо они хорошо понимают, что, если не положить конец злодеяниям американцев, бедствие, которое постигло сегодня корейский народ, постигнет завтра их.

В заключение журнал пишет: мы можем твердо заявить Трумэну, Ловетту, Риджуэю, Ачесону и им подобным, что преступников бактериологической войны ждет справедливый приговор человечества.

* * *

НЬЮ-ЙОРК, 26 марта. (ТАСС). Прогрессивные газеты Латинской Америки резко протестуют против применения американскими агрессорами бактериологического оружия в Корее и Китае. Мексиканская газета «Ла вос де Мехико» в передовой статье пишет:

Новое и позорное преступление, которое совершают американские империалисты в Корее, ведя бактериологическую войну, имеет своей целью, как заявил недавно министр иностранных дел Корейской Народно-Демократической Республики Пак Хен Ен, массовое истребление корейского народа. Но эти чудовищные преступления свидетельствуют о слабости американских агрессоров и еще раз разоблачают перед всем миром сумасбродные планы американского империализма — уничтожить миллионы людей для того, чтобы установить свое господство над всем миром.

Кубинская газета «Нотисиас де ой» пишет:

«Когда были сделаны первые заявления, в которых власти Кореи и Китая обвинили американских агрессоров в развязывании бактериологической войны, официальные представители и органы пропаганды Соединенных Штатов не соизволили ответить; они совершенно не отрицали этого факта и не оправдывались. Они решили высокомерно игнорировать волнующее обвинение, выдвинутое этими двумя народами, которые были так предательски атакованы. Они предпочли замолчать совершенно очевидные факты. В результате этого лишь очень незначительная часть американской печати и в очень туманной форме упомянула о передачах пекинского радио, в которых было выдвинуто это обвинение, а печать Кубы—этого сателлита США—совершенно не сообщила о них.

Советский делегат в комиссии ООН по разоружению, которая заседает сейчас в Нью-Йорке, поставил этот вопрос, требуя, чтобы применение бактериологического оружия Соединенными Штатами было осуждено. Это требование отражает возмущение народов мира».

* * *

ЛОНДОН, 26 марта. (ТАСС). По сообщению «Дейли уоркер», генеральный секретарь Всемирной федерации научных работников Джеймс Кроутер обратился с посланием ко Всемирному Совету Мира по поводу применения США бактериологического оружия в Корее.

В послании говорится: «Комитеты защиты мира в странах, правительства которых послали войска в Корею, где они сражаются под командованием США, должны потребовать, чтобы их правительства отмежевались от этого зверского покушения американцев на цивилизацию и чтобы их войска немедленно были отозваны из Кореи».

К расследованию фактов применения американскими агрессорами бактериологического оружия в Северо-Восточном Китае

ПЕКИН, 26 марта. (ТАСС). Специальный корреспондент агентства Синьхуа передал 25 марта из Мукдена:

Китайские ученые и представители общественных организаций — члены северо-восточной группы комиссии по расследованию фактов применения американцами бактериологического оружия выступили с заявлениями перед представителями печати по поводу преступлений, совершенных американскими империалистами, — сбрасывания ими бактериологических бомб и распространения бактерий в уезде Куаньдянь в провинции Ляодун.

Представитель Китайского общества Красного Креста Пын Цзэ-минь заявил:

«С тех пор, как мы прибыли в Ляодун, мы собрали, путем расследования на месте, существенные доказательства, которые заставят замолчать Ачесона и Риджуэя. Я верю, что опубликование нами этих доказательств преступления, совершенного американским империализмом — ведения им бактериологической войны — вызовет еще большее негодование общественности всего мира».

Один из руководителей Китайского медицинского общества Фан Ши-шань заявил: «Мы лично исследовали бактериологическую бомбу, зараженных насекомых и предметы, сброшенные с американских самолетов. Наш гнев, вызванный этим американским преступлением, не знает границ. Мы видели также, как население провинции Ляодун общими усилиями уничтожает зараженных бактериями насекомых».

Известный юрист Мэй Жу-ао заявил: «В ходе недельного расследования мы собрали показания очевидцев и вещественные доказательства, которые свидетельствуют о том, что американские империалисты разбрасывали зараженных бактериями насекомых над некоторыми районами Северо-Восточного Китая и, в частности, над районами вдоль реки Ялуцзян. Остатки бактериологической бомбы, обнаруженные восточнее города Куаньдянь, и показания очевидцев не оставляют никакого сомнения в том, что американские империалисты действительно совершили это чудовищное преступление. С юридической точки зрения это является таким доказательством, которое американские империалисты не в состоянии опровергнуть. Расследование фактов применения бактериологического оружия весьма нелегкое дело, так как американские агрессоры сами прекрасно знают о том, что бактериологическая война является тяжким преступлением против международного права и человечества. Поэтому они прибегают к самым хитрым и замаскированным методам бактериологической войны. Однако наша упорная работа за последние несколько дней принесла нам достоверные подлинные данные, которые свидетельствуют о том, что американские империалисты неоднократно совершали и продолжают совершать это позорное и страшное преступление. Американским преступникам бактериологической войны, конечно, не уйти от сурового суда общественного мнения».

Ботаник Шэнь Ци-и сказал: «Даже во время нашего пребывания в Аньдуне американские самолеты распространяли в этом районе зараженные листья деревьев и перья. Мы изучили показания очевидцев и вещественные доказательства, которые не оставляют сомнения в том, что американские империалисты ведут на нашей территории бесчеловечную бактериологическую войну. На нас, ученых, работающих в области естественных наук, лежит особая обязанность принять участие в этой справедливой борьбе против бактериологической войны».

Генеральный секретарь Китайского народного общества по изучению международных отношений У Мао-сунь, являвшийся делегатом на Втором Всемирном конгрессе сторонников мира в Варшаве, отметил: «Мы видели, как население уничтожало большое количество зараженных насекомых, сброшенных с американских самолетов».

Председатель Всекитайской федерации студентов Тянь Дэ-минь заявил: «Бактериологическая бомба, сброшенная американским военным самолетом над уездом Куаньдянь, является одним из многих доказательств преступления, совершенного американскими империалистами,—ведения ими бактериологической войны. Это — факт, который не могут отрицать Трумэн и Ачесон. От имени молодежи и студентов Китая я решительно протестую против этого чудовищного преступления американских империалистов и призываю миролюбивую молодежь всего мира создать единый фронт, чтобы прекратить эту бесчеловечную бактериологическую войну».

Эпидемиолог медицинского факультета Пекинского университета Чжу Чжан заявил: «Зараженные бактериями насекомые были найдены всюду, где пролетели американские самолеты, хотя погода была очень холодной. Выродки из американских научных кругов потеряли остатки человеческой совести и превратили результаты своих научных исследований в оружие империалистов для уничтожения человечества. Мы должны добиться того, чтобы преступники бактериологической войны, выпестованные магнатами Уолл-стрита, чьи руки обагрены кровью многочисленных жертв, как можно скорее предстали перед судом».

Профессор факультета общественного здравоохранения Китайского медицинского университета Сунь Си-бу заявил: «Американская бактериологическая бомба, которую мы обследовали, очень похожа на «бомбу Исии», которую японские преступники бактериологической войны применяли против Китая».

Энтомолог Ма Ши-чжун заявил: «Я видел бактериологическую бомбу, сброшенную американскими империалистами в уезде Куаньдянь, и исследовал зараженных насекомых. Преступление американских империалистов, нарушающее международное право, установлено вне всякого сомнения. Лично я знаю, что американское правительство в течение продолжительного времени подготавливало бактериологическую войну в больших масштабах. Полтора года тому назад, когда я был в Соединенных Штатах, я видел фотоснимки живых людей, на которых испытывалось бактериологическое оружие в американских исследовательских институтах. Я сам беседовал с сотрудником американского управления здравоохранения, который заявил, что, по его мнению, единственным эффективным средством борьбы против вражеской страны с огромным населением является бактериологическое оружие. Этот сотрудник сказал, что Япония использовала это средство в прошлом и это будет учитываться в любой будущей мировой войне. Факты, раскрытые в результате нашего расследования в Северо-Восточном Китае, полностью доказывают, что американские империалисты в течение долгого периода подготавливали бактериологическую войну против китайского народа».

На сельскохозяйственные темы

Весенний уход за озимыми посевами

Среди агротехнических мероприятий, направленных на повышение урожайности зерновых, исключительно большое значение имеет весенний уход за озимыми посевами. Передовики сельского хозяйства, новаторы колхозного производства особенное внимание уделяют подкормке и боронованию озимых культур.

Подкормка и боронование посевов с каждым годом все шире применяются на колхозных полях Грузии.

Минувшей осенью хлеборобы республики засеяли пшеницей на 51.000 гектаров больше, чем предыдущей. Озимые посевы повсеместно находятся в хорошем состоянии. Задача заключается в том, чтобы наладить своевременный уход за ними.

Прежде всего, необходимо максимально использовать теплые дни для подкормки посевов. Ранняя подкормка даст наибольшую прибавку урожая. Не следует откладывать весеннюю подкормку из опасения, что после ее окончания может наступить похолодание. Если после подкормки температура воздуха несколько понизится и даже выпадет снег, то это только будет способствовать лучшему растворению питательных веществ и, следовательно, более быстрому и лучшему действию удобрений. Это особенно относится к нагорным районам Тбилисской области — Ахалкалакскому, Богдановскому, Цалкскому, Дманисскому, Тианетскому, Душетскому, где ранняя весна сопровождается, обычно, резкими изменениями температуры. Нужно учесть, что если будут упущены лучшие сроки, когда почва после таяния снегов содержит наибольшие запасы влаги, то в дальнейшем внесенные с опозданием удобрения принесут меньшую пользу.

Подкормленные ранней весной посевы получат питательные вещества в первые же дни после своего оживления, и это окажет самое благотворное влияние на их развитие. Растения, получившие подкормку после зимовки, быстро оправятся и усиленно пойдут в рост.

Широко применяя ранне-весеннюю подкормку озимых колосовых местными и минеральными удобрениями, многие колхозы Марнеульского, Горийского, Карельского, Мцхетского районов получили в прошлом году значительные прибавки к урожаю.

Однако этот важный прием, направленный к увеличению урожайности, некоторые районы применяют все еще недостаточно.

Для подкормки озимых посевов следует широко использовать все виды местных удобрений. Хорошим удобрением является навозная жижа. Она содержит в растворенном и легко доступном для растений виде азот и калий. Кроме навозной жижи озимые можно подкармливать птичьим пометом. Этот вид местного удобрения нужно предварительно подсушить и измельчить, после чего смешать, для более равномерного рассева, с сухой землей. На гектар вносится 6—7 центнеров смеси. Ранней весной, когда снег сойдет с полей, вносится зола по 4—5 центнеров на гектар.

В нынешнем году колхозам Грузии отпущено много минеральных удобрений. Нужно учесть недочеты применения минеральных удобрений в минувшем году, когда отдельные колхозы районов несвоевременно вывезли их со складов Сельхозснаба и с опозданием провели подкормку.

До внесения минеральных удобрений необходимо позаботиться об их бережном хранении. Нельзя оставлять удобрительные соли под открытым небом, как это делалось в отдельных колхозах Качретского, Тетрицкаройского и некоторых других районов.

Все виды минеральных удобрений, предназначенных для подкормки, перед внесением следует подсушить, мелко накрошить и в размельченном виде рассеять туковыми сеялками или вручную, равномерно по всей площади.

Важным агротехническим приемом в уходе за посевами весной является также боронование. В сочетании с подкормкой оно способствует наилучшему развитию растений. Образовавшаяся за осень и весну почвенная корка затрудняет доступ воздуха к корням растений. Весеннее боронование разрыхляет поверхностный слой почвы на 4—5 сантиметров, способствует нормальному доступу воздуха к корням растений и сохраняет почвенную влагу. Боронование озимых следует начинать, когда поверхностный слой почвы слегка подсохнет и хорошо рыхлится. Его следует проводить в ожатые сроки.

Своевременно и правильно проведенная подкормка и боронование озими на всей площади посева позволит колхозам выполнить и перевыполнить задания по повышению урожайности и увеличению валового сбора пшеницы.

Агроном С. ЕФРЕМИДЗЕ.

Эфироносы Грузии

Климат и почвы Грузии создают прекрасные условия для выращивания эфироносов. По этим культурам республика занимает одно из ведущих мест в СССР. Здесь впервые в Советском Союзе были заложены плантации таких ценных эфиромасличных культур, как розовая герань и евгенольный базилик. Отсюда они перешли в РСФСР, Армению, республики Средней Азии. В районах Тбилисской области часто встречаются плантации казанлыкской розы, лепестки которой дают ценное розовое масло.

Советские ученые изменили агротехнику теплолюбивых субтропических растений и превратили их из многолетних в однолетние культуры.

В настоящее время уже освоены агротехника выращивания и технология переработки пачули — тропического эфиромасличного растения, родиной которого является Восточная Азия. В текущем году плантации пачули закладываются на нескольких десятках гектаров. Эфирное масло из пачули очень ценно для парфюмерной промышленности. Без него невозможно выпускать высшие сорта парфюмерных изделий, обладающие стойким запахом. Развитию этой культуры в нашей республике уделяется особое внимание. Площадь под ней в ближайшие годы будет доведена до нескольких сот гектаров. Первые партии эфирного масла из пачули в 1950 и 1951 годах были отправлены парфюмерным фабрикам и получили высокую оценку специалистов.

Все более широкое распространение получают такие ценные субтропические эфиромасличные культуры, как лимонный эвкалипт, крупноцветный жасмин и лимонное сорго. Выработанные из этих растений эфирные масла опробованы и также получили высокую оценку.

В Грузии выращиваются туберуза, амбровое дерево, ветиверия, пармская фиалка и другие эфироносы. В скором времени наша республика полностью удовлетворит потребность союзной промышленности в маслах из эфироносов, которые обычно выращиваются лишь в тропиках и субтропиках.

В системе треста «Грузэфиромасло» созданы два новых эфиромасличных совхоза — в Гальском районе, на площади 400 гектаров, и в Цхакаевском районе — на 1.200 гектарах. В этих хозяйствах внедрены новые эфиромасличные культуры, уже дающие стране промышленную продукцию.

Благодаря применению передовой агротехники из года в год повышается урожай эфироносов. В прошлом году хороший урожай базилика вырастил Тамышский эфиромасличный совхоз Очамчирского района.

Эфиромасличные культуры стали одним из источников роста материального благосостояния колхозов Грузинской ССР. Строго соблюдая агротехнику, большинство колхозов, выращивающих эфироносы, в 1951 году значительно перевыполнило планы заготовок и увеличило свои доходы. Только премий-надбавок за перевыполнение плана урожайности базилика и герани в минувшем году колхозам республики, выращивающим эфироносы, выплачено 700.000 рублей. Денежные доходы передовых колхозов республики за сданное ими заводам эфиромасличное сырье ежегодно достигают 100—150 тысяч рублей. Один гектар плантаций эфироносов приносит годовой доход от 6 до 20 тысяч рублей.

Успехи, достигнутые в 1951 году, обязывают нас работать еще лучше и добиваться, чтобы все эфиромасличные колхозы и совхозы выполнили и перевыполнили план сдачи сырья заводам, чтобы в 1952 году Грузия дала парфюмерной промышленности больше ценных эфирных масел, чем в минувшем.

План выработки эфирных масел в этом году увеличивается на 40 процентов, а площади под эфироносами — на 10 процентов. Стало быть, задача заключается в том, чтобы сделать нынешний год годом дальнейшего повышения урожайности эфиромасличных культур. Мы планируем собрать базилика на одну треть больше, чем в истекшем году, герани — на 15 процентов. Повышается урожайность и других эфироносов. Для этого необходимо сейчас же взяться за подготовку почвы и в соответствии с агроправилами провести в срок сев базилика и высадку в грунт черенков герани. От правильного и своевременного проведения этих работ зависят высокие урожаи.

Выращивание эфироносов требует большого труда. Но, к сожалению, механизация обработки этих культур отстает. Первейшей задачей является прочное внедрение машин для обработки эфироносов. Механизация работ на плантациях повысит урожайность и высвободит большое число рабочих.

Н. ЯКОБАШВИЛИ,

управляющий трестом «Грузэфиромасло».

На 6-й сессии комиссий Экономического и Социального совета ООН по вопросу о положении женщин

БЕРН, 26 марта. (ТАСС). На открывшейся 24 марта в Женеве 6-й сессии комиссии Экономического и Социального Совета ООН по вопросу о положении женщин представительница СССР Е. А. Попова внесла предложение включить в повестку дня сессии пункт «О мерах по улучшению работы комиссии по вопросу о положении женщин».

Обосновывая свое предложение, Попова показала неудовлетворительную работу комиссии, которая за 6 лет своего существования не выработала конкретных рекомендаций, направленных на устранение существующей в ряде стран, в том числе в США, Англии, Франции, Пакистане, Турции дискриминации женщин в политической, экономической, социальной и других областях и совершенно бесправного положения женщин в колониях и зависимых странах.

Ссылаясь на решение Генеральной Ассамблеи от 4 февраля 1952 года по вопросу об организации и функционировании Экономического и Социального Совета и его комиссий, Попова заявила, что комиссия не выполнила своей задачи. В 15-ти странах женщины до сих пор не имеют никаких политических прав. В таких странах, как Боливия, Гаити, Греция, Перу и др., женщины могут принимать участие только в муниципальных выборах. В США в связи с большим числом ограничительных цензов (имущественный, образовательный и др.) миллионы американских женщин не могут пользоваться избирательными правами. Это положение подтверждает сама американская печать. Так, в статье д-ра Флорэнс Армстронг, озаглавленной «Освободите женщин», говорится: «США являются страной, которая в силу унизительной дискриминации и ограничения дееспособности низводит половину своего населения — женщин на низшую ступень».

В Англии, заявила Попова, существует такое же положение. Она отметила, что комиссия по вопросу о положении женщин позорно уклонилась от рассмотрения такого важного вопроса, как участие женщин в борьбе за мир, поставленного на 5-й сессии комиссии в 1951 году по инициативе Международной демократической федерации женщин.

Международное общественное мнение восприняло такие действия комиссии как уступку агрессивным кругам США, Англии и других стран Северо-атлантического блока, усиливающих гонку вооружений и готовящих новую мировую войну. Комиссия не занималась рассмотрением ряда других вопросов, входящих в круг ее ведения.

Все вышеуказанное, заявила Попова, подтверждает, что нельзя больше мириться с неудовлетворительной деятельностью комиссии и необходимо принять конкретные меры по улучшению ее работы.

Предложение делегации СССР поддержали представительница Белорусской ССР Ф. А. Новикова и представительница Польши г-жа Калиновская. Против предложения советской делегации выступили представители США, Франции и других стран.

В результате голосования предложение делегации СССР включить в повестку дня вопрос о мерах по улучшению работы комиссии было отклонено 10 голосами против трех (СССР, Белорусская ССР и Польша) при одном воздержавшемся (Бирма). Представительницы Англии и Ирана не приняли участия в голосовании.

Комиссия продолжает свою работу.

События в Корее

СООБЩЕНИЕ ГЛАВНОГО КОМАНДОВАНИЯ НАРОДНОЙ АРМИИ

ПХЕНЬЯН, 26 марта. (ТАСС). Главное командование Народной армии Корейской Народно-Демократической Республики сообщило сегодня, что на фронтах особых изменений не произошло.

Вчера ночью отряд бомбардировщиков авиации противника совершил налет на район Пхеньяна и подверг его варварской бомбардировке и пулеметному обстрелу.

Сегодня зенитные части Народной армии и отряды стрелков—охотников за вражескими самолетами сбили три самолета противника, принимавших участие в налетах на район восточного побережья.

Варварские налеты американской авиации на мирные города Кореи

ПХЕНЬЯН, 26 марта. (ТАСС). Американская авиация продолжает варварские воздушные налеты на Пхеньян, Аньчжу, Вонсан, Яндок, Сунань, Нампхо и другие мирные города Кореи.

В ночь с 25 на 26 марта американские тяжелые бомбардировщики подвергли Пхеньян особенно варварской бомбардировке. В течение семи часов бомбардировщики «В-29» сбросили на разрушенные кварталы Сенчери и Кечури в юго-западной части города более трехсот 100 — 500-килограммовых бомб.

Как сообщил Народный комитет города Пхеньяна, в этих кварталах, которые расположены на окраине по берегам реки Тэдонган, нет никаких военных об'ектов. Эти кварталы буквально перепаханы, на месте зданий груды развалин. По предварительным данным, в результате варварского налета убито и ранено более 150 человек, в основном женщин и детей.

Ночная бомбежка Пхеньяна в ночь с 25 на 26 марта является одной из самых ожесточенных бомбардировок, которым подвергался город с самого начала войны.

Переговоры о перемирии в Корее

ПЕКИН, 27 марта. (ТАСС). Корреспондент агентства Синьхуа 26 марта передал из Кэсона:

На сегодняшнем заседании штабных офицеров по пункту 3 повестки дня переговоров о перемирии в Корее достигнуто официальное соглашение по вопросу о границах установленных пунктов выгрузки в тылу каждой стороны.

На заседании штабных офицеров по пункту 4 повестки дня обе стороны продолжали обмениваться мнениями по вопросу о репатриации военнопленных.

Противоэпидемические мероприятия в Корее

ПХЕНЬЯН, 26 марта. (ТАСС). Центральное телеграфное агентство Кореи сообщает из провинции Южный Хамген о сбрасывании американскими самолетами зараженных насекомых в районах восточного побережья.

Начиная с 1 марта и по настоящее время, американские захватчики сбросили в районе уезда Ковонь огромное количество насекомых в специальных деревянных ящиках, консервных банках и бумажных пакетах.

Злодейским планам агрессоров противостоят энергичные мероприятия противоэпидемических отрядов и местного населения. Все население помогает уничтожать зараженных насекомых. В каждом селе организованы отряды наблюдения за воздухом, отряды по уничтожению насекомых, а также дезинфекционные и санитарные отряды. Благодаря умелым действиям этих отрядов, были своевременно обнаружены и уничтожены насекомые, сброшенные американскими самолетами во многих районах уезда Ковонь. Во всех районах производится тщательная очистка колодцев, прудов и водоемов, дезинфицируются жилые помещения и одежда. Всему населению делаются противоэпидемические прививки.

В заключение в сообщении говорится, что самоотверженная работа членов противоэпидемических отрядов при активной поддержке населения поможет корейскому народу сорвать коварные планы американских человеконенавистников.

Клеветнические измышления Риджуэя

ЛОНДОН, 26 марта. (ТАСС). Как сообщает печать, заключение так называемого «административного соглашения» и ратификация «мирного договора» продолжают вызывать протесты во всех слоях населения Японии. Общественность Японии с возмущением отмечает, что договор и соглашение закрепляют на неопределенно долгий срок оккупацию страны американскими войсками.

Как сообщает газета «Майницци», основатель либеральной партии Хатояма, к которой принадлежит глава японского правительства Иосида, осудил соглашение, заявив, что положение о юрисдикции американских военнослужащих в Японии является нарушением суверенитета страны и создает впечатление, что Япония является полуколонией или отсталой страной. Лидер так называемой прогрессивной партии Китамура подчеркнул, что подписание соглашения является трагедией для Японии.

Эти выступления свидетельствуют о провале американской пропаганды, пытавшейся различными средствами замаскировать кабальный характер навязанных Японии «мирного договора» и «административного соглашения». Американские оккупационные власти, обеспокоенные растущим возмущением японской общественности против колонизаторской политики США, прибегают к различным уловкам для того, чтобы скрыть от японского народа истинные цели оккупации Японии американскими войсками.

Как сообщает газета «Ниппон таймс», генерал Риджуэй 21 марта созвал редакторов крупнейших буржуазных газет Токио и пытался оправдывать американскую оккупацию Японии. Риджуэй при этом прибегнул к обычным методам лживой американской пропаганды, пытаясь запугать своих слушателей какой-то опасностью со стороны Советского Союза, и с этой целью пустился на самые нелепые выдумки о численности советских вооруженных сил «во всех ключевых пунктах Сибири». Стремясь скрыть агрессивные планы США, Риджуэй лицемерно заявил, что американские войска продолжают оккупировать Японию якобы в «оборонительных целях», хотя известно, что США всю страну покрыли своими военными базами, что с японских аэродромов американские самолеты совершают варварские налеты на мирные города и села Кореи, что во многих городах Японии разместились американские гарнизоны.

Заявление Риджуэя представителям японской печати является неуклюжей попыткой обмануть японское общественное мнение, выступающее против продолжения оккупации Японии американскими войсками и превращения страны в плацдарм для американской агрессии против народов Азии.

Забастовки в Италии

РИМ, 26 марта. (ТАСС). Вчера об'явили забастовку 80 тысяч рабочих бумажной и полиграфической промышленности Италии. Бастующие требуют повышения заработной платы. Часовую забастовку провели 14 тысяч трудящихся сталелитейного завода города Терни. Бастовали также трудящиеся пищевой промышленности пяти провинций: Ливорно, Витербо, Новара, Асти, Бергамо. 30 тыс. батраков провинции Таранто, борющихся за повышение поденной оплаты, прекратили полевые работы с утра 24 марта.

Положение в Тунисе

ПАРИЖ, 26 марта. (ТАСС). Сообщения о положении в Тунисе свидетельствуют о новых попытках французских колониальных властей подавить борьбу тунисского народа за национальную независимость. С сегодняшнего дня в Тунисе введено осадное положение. Практически это значит, что отныне полиция будет подчинена военным властям; официально восстановлена цензура; населению в городах запрещено выходить на улицы с 20 ч. 30 м. до 5 ч. 30 м.

Сообщается также о том, что премьер-министр Туниса Шеник, а также министр без портфеля Матери, министр здравоохранения Бен Салем и министр торговли Мзали были арестованы и отправлены сегодня ночью на французском военном самолете неизвестно куда. Их местопребывание сохраняется в тайне. В Тунисе и в других городах произведены многочисленные аресты. Арестованы, как сообщает агентство Франс Пресс, «основные лидеры тунисских экстремистских партий».

Известно, что генеральный резидент Франции в Тунисе де Отклюк потребовал вчера, чтобы бей уволил в отставку нынешнее правительство. Бей направил президенту Французской республики Ориолю протест против «методов давления и запугивания, к которым прибегает де Отклюк с момента его прибытия в Тунис». Протест бея не приостановил репрессивных мер де Отклока. Таким образом, по воле французских колонизаторов Тунис остался сегодня даже без такого «правительства», которое, как известно, пыталось выдвигать весьма робкие требования о реформах в Тунисе. Оно не требовало отмены договора о протекторате, но лишь настаивало на создании правительства в составе только тунисских министров (сейчас руководство внешней политикой и обороной находится в руках французов), на создании тунисского национального собрания и передаче органов самоуправления самим тунисцам.

Падение покупательной способности фунта стерлингов

ЛОНДОН, 26 марта. (ТАСС). 25 марта министр финансов Батлер в письменном ответе на запрос в парламенте признал, что покупательная способность фунта стерлингов в январе текущего года составила всего 45 проц. по сравнению с 1938 годом.

Катастрофа на строительстве электростанции в Италии

РИМ, 26 марта. (ТАСС). 25 марта в Апеннинах, близ местечка Миньяну (провинция Казерта), обрушилась центральная часть подземной галереи, прокладываемой в связи со строительством крупной электростанции «Сочьета мериднонале ди элеттричита». Было засыпано около 100 рабочих и техников, производивших работу в галерее. До сегодняшнего утра было извлечено 38 убитых и 42 тяжело раненых. По сообщению газеты «Унита», причиной обвалов явилось непрочное крепление. На место катастрофы прибыли руководители Всеобщей итальянской конфедерации труда.

Продажность в США

НЬЮ-ЙОРК, 25 марта. (ТАСС). По сообщениям печати, личный друг Трумэна Джеймс Финнеган приговорен к двум годам тюремного заключения и штрафу в 10 тыс. долларов за взяточничество и злоупотребления при сборе федеральных налогов в районе Сент-Луиса.

Однако едва ли Финнеган в скором времени начнет отбывать тюремное заключение, так как его адвокаты подают апелляцию в высшие судебные инстанции.

Тбилиси

На темы дня

Весна идет...

В Тбилиси наступает весна. Скоро оденутся в изумрудный покров склоны Мтацминда, запестрят цветочные ковры на уличных газонах, зазеленеют деревья.

В парках и садах садовники уже выравнивают клумбы, укладывают на них дерн, ремонтируют аллеи и дорожки. Многие растения, зимовавшие под стеклом парников, постепенно переносятся на открытый воздух.

С каждым днем все богаче становится зеленый наряд Тбилиси. Во всех районах города идет весенняя посадка. Тысячи молодых деревьев посажены в последние дни в новом парке в Ваке, на лесных дачах Лиси, Багеби, Ортачала, в Ботаническом саду и других местах.

Весной более широкий размах приобретают работы на новостройках, ремонт улиц и домов. В нынешнем году одних только жилых зданий в городе строится более 450. Капитальный и текущий ремонт будет произведен в 540 коммунальных домах. Новые десятки тысяч квадратных метров асфальта должны быть уложены на улицах и площадях...

У киосков с прохладительными напитками чаще стали останавливаться прохожие. Во дворах и на улицах появились продавцы мороженого. Это напоминает о том, что наступает пора развертывания летней торговли, расширения выбора тех товаров и продуктов, которые необходимы покупателю в летние месяцы.

Приближается разгар летнего спортивного сезона, открывшегося еще в начале марта. Между тем, не все спортивные сооружения готовы для постоянных занятий и соревнований.

Как и в прошлые годы, серьезного внимания заслуживает вопрос об организации разумного досуга детей, о создании во дворах площадок для игр, усилении общественного надзора за поведением школьников на улице.

Скоро апрель—канун курортного сезона. Работники пригородных курортов обязаны принять все меры к тому, чтобы дачи, санатории, дома отдыха могли своевременно встретить и хорошо обслужить отдыхающих.

Пора готовиться и к открытию пионерских лагерей, летних кинотеатров и других зрелищных предприятий, к организации туристских походов, экскурсий.

Весна идет... **Н. АХАЛКАЦИ.**

Финал XIV женского первенства СССР по шахматам

5-й ТУР

Пятый тур чемпионата прошел в упорной борьбе на всех досках. Встреча Л. Руденко с лидером турнира международным мастером О. Рубцовой закончилась поражением чемпионки мира, допустившей ряд неточных маневров в дебютной стадии партии.

Эффектную победу одержала чемпионка Эстонии С. Роотаре, выиграв на 34-м ходу у Ю. Гурфинкель. Международный мастер Е. Быкова в хорошем стиле выиграла у одной из сильнейших шахматисток Москвы В. Крезберг.

В. Тихомирова в славянской защите переиграла Е. Биглову и добилась победы.

Партии С. Подвойная — Т. Махиня и Л. Вольперт — В. Белова после сложной борьбы закончились вничью. Остальные партии отложены. После 5 туров впереди идет. О. Рубцова (Москва). У нее 4 очка из 5. У Л. Вольперт (Ленинград) и С. Роотаре (Таллин)—по 3 очка и по одной отложенной партии. В. Белова (Ленинград) и Т. Махиня (Киев) имеют по 2½ очка.

Завтра—6-й тур чемпионата.

Н. СОРОКИН,
кандидат в мастера СССР.

Коллектив Тбилисского завода пластмасс выпускает много различной посуды, электроарматуры и других изделий. На заводе устанавливается новое оборудование, которое позволит увеличить выпуск продукции.

На снимке: технолог завода О. Папушвили (слева) и стахановка-прессовщица Р. Невзорова осматривают готовые изделия.

Фото М. Квирикашвили.

ПО ГОРОДУ

● **200-рублевая облигация №№ 13—14,** серии 033814 Второго государственного займа восстановления и развития народного хозяйства СССР пред'явлена к оплате в Центральную сберегательную кассу района имени Берия. В 9-м тираже эта облигация выиграла 25.200 рублей.

● **Клуб профсоюза работников государственных учреждений** возобновил работу после капитального ремонта помещения.

● **Вышел третий номер** литературно-художественного журнала «Мнатоби», органа Союза советских писателей Грузии.

● **Новый образцовый пассажирский поезд,** составленный из цельнометаллических вагонов, начал курсировать между Тбилиси и Кутаиси.

● **50 уличных питьевых колонок** изготовлено в мозаичной мастерской исполкома Тбилисского городского Совета.

● **В клубе художников Грузии** 28 марта, в 8 часов вечера, состоится доклад «О политическом плакате». Докладчик — Б. Гордезиани. Вход свободный.

● **Группа школьников Баку** совершила экскурсию в Тбилиси, осмотрев исторические места, архитектурные памятники и новостройки города.

● **Курсы** для повышения квалификации заведующих сельскими клубами открыты Комитетом по делам культурно-просветительных учреждений.

● **Закончилось строительство** нового корпуса шоколадной фабрики на Самгорской улице.

● **30 велосипедистов,** членов спортивных обществ «Локомотив» и «Труд», отправились в велопробег по маршруту Тбилиси—Ереван — Тбилиси.

Городская хроника

„Июньские ночи"

Новая румынская художественная кинокартина.

На экранах тбилисских кинотеатров и клубов демонстрируется новый румынский художественный фильм «Июньские ночи» производства государственной киностудии «Бухарест».

Фильм поставлен по одноименной новелле П. Думитриу, режиссеры—Жан Джеорджеску и Виктор Илиу.

Картина повествует о новой румынской деревне, ставшей на путь построения социализма.

На Всесоюзную выставку творчества радилюбителей

В республиканском радиоклубе ДОСААФ закрылась городская выставка творчества радиолюбителей - конструкторов. На выставке было представлено около 100 экспонатов: приемников самодельных конструкций, электроизмерительных приборов, звукозаписывающих аппаратов, а также радиоприборов, применяемых в народном хозяйстве.

Жюри выставки отобрало 29 лучших экспонатов, описания которых отправлены в Москву, на 10-ю Всесоюзную выставку творчества радиолюбителей.

Э. С. Цитланадзе—доктор физико-математических наук

Заведующий кафедрой высшей математики Тбилисского института инженеров железнодорожного транспорта имени Ленина Э. С. Цитланадзе защитил в Московском Государственном университете имени Ломоносова докторскую диссертацию на тему: «Некоторые задачи вариационного исчисления в функциональных пространствах».

Высшая аттестационная комиссия Министерства высшего образования СССР утвердила Э. С. Цитланадзе в ученой степени доктора физико-математических наук и в звании профессора.

Сегодня в газете „Комунисти"

Первая страница: Передовая статья — Сеять в сжатые сроки и высококачественно.

Вторая сессия Верховного Совета РСФСР.

Под общим заголовком «Предмайское социалистическое соревнование» письма — Успехи бригад отличного качества. Досрочно выполнен мартовский план. Обязательства телавских шелководов.

Союзная информация.

Вторая страница: Партийная жизнь — Партийная организация театра. Семинар секретарей колхозных партийных организаций.

Борьба за высокий урожай. Цветные плакаты.

И. Муджири.—Новая технология обработки тканей.

Обзор печати — Содержательно освещать работу местных Советов.

Третья страница: Л. Горелашвили. — Первый спектакль оперной студии.

Нам сообщают.

Э. Карелишвили. — Нико Ломоури. (К 100-летию со дня рождения).

С. Кочладзе. — Преступление директора хозяйства.

История техники в Грузии.

Четвертая страница: Иностранная информация. Международный шахматный турнир в Будапеште.

Заместитель редактора
Ф. К. ТИХОНОВ.

ГОСУДАРСТВЕННЫЙ ДРАМАТИЧЕСКИЙ ТЕАТР имени А. С. ГРИБОЕДОВА

28 марта—Р Е В И З О Р
Утро. Вне абонемента.
28 марта—ТРИДЦАТЬ СЕРЕБРЕНИКОВ
Вечер. 7 сп. 54 и 55 абонементов
29 марта—Р Е В И З О Р
Утро. Вне абонемента.
29 марта—Д Я Д Я В А Н Я
Вечер. 7 сп. 82 и 83 абонементов
30 марта—Д Я Д Я В А Н Я
Утро. Вне абонемента
30 марта—Д И Р Е К Т О Р
Вечер., вне абонемента.

Государственный театр армянской драмы

29 и 30 марта утром и вечером
НОВЫЙ СПЕКТАКЛЬ
М. Лермонтов.
МАСКАРАД
Драма в 4-х действиях.
Перевод А. Каджвореяна.
Постановка главного режиссера театра Ф. БЖИКЯНА
(заслуженный деятель искусств).
Художник Р. Налбандян.
Музыка А. Хачатуряна
(лауреат Сталинской премии).
Хореограф Д. Мачавариани.
Начало вечерних спектаклей в 8 час. вечера, дневных—в 12 час. дня.

УПРАВЛЕНИЮ
рабочего снабжения
Закавказской железной дороги
для работы в районах
ТРЕБУЮТСЯ
ГЛАВНЫЕ БУХГАЛТЕРЫ,
знающие торговую бухгалтерию, владеющие русским и грузинским языками. Жилплощадью обеспечиваются.
Обращаться по адресу: г. Тбилиси, Плехановский пр., 188, II этаж, ДОРУРС ЗКВ ж. д.

ГРУЗИНСКАЯ ГОСУДАРСТВЕННАЯ ФИЛАРМОНИЯ
ЗИМНИЙ ТЕАТР
(Плехановский пр., № 123)
28, 29 и 30 марта
Вечера сатиры и юмора
МАСТЕРОВ МОСКОВСКОЙ ГОСУДАРСТВЕННОЙ ЭСТРАДЫ
ПРИ УЧАСТИИ:
Александра ШУРОВА, Николая РЫКУНИНА и др.
(музыкальные фельетоны, сатирические куплеты, шутки и пародии)
КОНФЕРАНС—АМУРСКИЙ
Начало в 9 час. вечера. Подробности в афишах.
Касса открыта с 11 до 3 час. дня и с 6 до 9 час. вечера.

ТБИЛИССКИЙ ГОСЦИРК
28, 29 марта
ПО ОДНОМУ ДНЕВНОМУ ДЕТСКОМУ ПРЕДСТАВЛЕНИЮ
Заслуженный артист РСФСР Юрий ДУРОВ с группой дрессированных животных,
с участием вновь прибывших артистов.
НАЧАЛО В 1 ЧАС ДНЯ. Билеты продаются в кассах госцирка.
Кассы открыты с 10 час. утра.
Принимаются заявки на коллективные посещения.

Меняю квартиру из 2-х комн., 36 кв. м. в Тбилиси. со всеми удоб. на кв. в Баку. Спр. по адресу: пл. Беря, 4, Шихалиев.

М. З. Вацек, А. А. Вацек извещают, что 30 марта, в 1 час дня, на Старо-Верийском кладбище, на могиле мужа и свекра
Ивана Прокофьевича Вацек
состоится гражданская панихида.

Коллектив ТБИИЖТа извещает о смерти доцента кафедры «Станции и узлы» директор-подполковника движения
Вартана Григорьевича Тер-Гевондяна.
Гр. паних. 28 марта, в 8 час. веч., на кв. — ул. Крылова, 10. Вынос 29 марта, в 5 час. веч.

Н. Г., Р. Г., И. Г., Т. Г., Е. Г., Г. И., Н. И. Т. И. Маргалитадзе и И. В. Картвелишвили извещают о смерти матери и бабушки
Домны Иеремеевны Маргалитадзе.
Гр. паних. ежедн., в 8 час. веч., на кв. — 1-й туп. Барнова, 8. Вынос 30 марта, в 4 часа дня, на кладбище в Ваке.

М. Г. и Е. Н. Цилосани, А. М. и Н. Н. Картвелишвили и К. В. Шишов с глубоким прискорбием извещают о смерти брата, дяди и деверя
Вахтанга Георгиевича Картвелишвили.
Гр. паних. 28 марта, в 8 час. веч., на кв. — ул. Джорджадзе, 2. Вынос 29 марта, в 5 час. веч.

Е. К., Т. В., Г. В. и Н. В. Картвелишвили, Н. А. Алексидзе, А. А. Орахелашвили с семьями извещают о смерти мужа, отца, свекра, тестя и дедушки
Вахтанга Георгиевича Картвелишвили.
Гр. паних. ежедн., в 8 час. веч., на кв. — ул. Джорджадзе, 2. Вынос 29 марта, в 5 час. веч.

СЕГОДНЯ В ТЕАТРАХ

Театр оперы и балета — «Иоланта» (утром), «Сердце гор» (вечером 11 аб.); **театр имени Руставели** — «Разбойники» (утром и вечером); **театр имени Марджанишвили** — «Пастырь» (утром), «Красавец-мужчина» (вечером); **театр имени Грибоедова** — «Ревизор» (утром), «Тридцать серебреников» (вечером 54—55 аб.); **театр армянской драмы** — «Агаси» (утром), «Женитьба» (вечером); **театр музкомедии** — «Моя Гюзель» (утром), «Трембита» (вечером 8 аб.); **грузинский ТЮЗ** — «Киквидзе» (38 аб. в 11 ч., 57 аб. в 5 ч.); **русский ТЮЗ** — «Белеет парус одинокий» (в 11 ч. 30 мин.), «Женитьба» (в 5 ч.); **грузинский театр кукол** — «Упрямый Гиа» (в 11 ч., и в 2 ч.), «Сказки бабушки Дареджан (в 4 ч. 30 м.); **театр санкультуры** — «От всей души»; **госцирк** — большое цирковое представление.

ПРОГРАММА ПЕРЕДАЧ ГРУЗИНСКОГО КОМИТЕТА РАДИОИНФОРМАЦИИ

(На волнах 1.500 и 59.52 метра)

На 29 марта

6.25—песни советских композиторов. 7.30—«Пионерская зорька». 11.10—грузинская симфоническая музыка. 17.15—произведения Грига. 17.40 — передача для школьников. 18.15—грузинские народные песни. 19.15—концерт. 19.30—беседа в помощь слушателям политшкол. 20.30—концерт по заявкам радиослушателей. 21.30—беседа. 21.50—радиомонтаж кинокартины «Тарас Шевченко». 22.10 — передача из цикла «Тбилисский оперный театр». 00.05—концерт, в программе народные песни и произведения советских композиторов.

О. В. и С. В. Лебедевы, Л. В. и П. С. Тарасюк, З. В. и Ю. Д. Хуцишвили, К. И. и Н. В. Лоскутовы с детьми с глубоким прискорбием извещают о смерти матери, бабушки, сестры и тещи
Анны Ивановны Лебедевой.
Гр. паних. ежедн., в 8 час. веч., на кв. —Потийская ул., 33. Вынос 29 марта, в 6 час. веч., на Кукийское кладбище.

АДРЕС РЕДАКЦИИ и ИЗДАТЕЛЬСТВА: Тбилиси, пр. Руставели, 42. ТЕЛЕФОНЫ: зам. редактора — 3-18-04, отв. секретарь — 3-17-06, секретариат — 3-11-22; ОТДЕЛЫ: партийной жизни — 3-14-82, пропаганды — 3-16-27, советского строительства — 3-17-44, промышленности и транспорта — 3-22-82, сельского хозяйства — 3-19-49, внутренней информации — 3-17-03, писем — 3-12-83, корреспондентской сети—3-16-27, культуры и быта—3-63-28, иностранной информации—3-17-44. Издательство — 3-22-63. Прием об'явлений — 3-18-02 Бухгалтерия — 3-64-42. Директор типографии — 3-16-70. Техническая часть — 3-11-28.

Типография «Заря Востока» им. А. Ф. Мясникова Управления по делам полиграфической промышленности, издательств и книжной торговли при Совете Министров Грузинской ССР. УЭ01057