ПРОЛЕТАРИИ ВСЕХ СТРАН, СОЕДИНЯЙТЕСЬ!

ЗАРЯ ВОСТОКА

ГОД ИЗДАНИЯ 31-Й

ОРГАН ЦЕНТРАЛЬНОГО КОМИТЕТА КП(б) ГРУЗИИ И СОВЕТОВ ДЕПУТАТОВ ТРУДЯЩИХСЯ ГРУЗИНСКОЙ ССР

„ზარია ვოსტოკა" — საქართველოს კ. პ. (ბ) ცენტრალური კომიტეტისა და საქართველოს სსრ მშრომელთა დეპუტატების საბჭოების ორგანო

№ 151 (8417) Пятница, 27 июня 1952 г. Цена 20 к.

Зорко оберегать колхозные земли

Партия и правительство поставили перед колхозным крестьянством в качестве главной задачи в области сельского хозяйства — повышение урожайности всех сельскохозяйственных культур, быстрое увеличение поголовья общественного скота с одновременным значительным ростом его продуктивности. Важнейшее условие правильного решения этой задачи — умелое использование основного источника сил и богатства колхозов — их общественных земель.

В 1933 году, на первом Всесоюзном с'езде колхозников-ударников, отвечая на вопрос о том, что нужно для дальнейшего развития колхозного движения и широкого развертывания колхозного строительства, товарищ Сталин говорил: **«Для этого требуется прежде всего, чтобы у колхозов имелась вполне обеспеченная и пригодная для обработки земля. Есть ли она у вас? Да, есть. Известно, что все лучшие земли переданы колхозам и закреплены за ними прочно. Стало быть, колхозники могут обрабатывать и улучшать эту землю вволю, не боясь, что она уйдет от них в чужие руки».**

Земля, переданная колхозам в бесплатное и бессрочное пользование и закрепленная за ними навечно, стала неисчерпаемым источником роста артельного богатства, повышения благосостояния колхозников. Честным трудом на общественной земле труженики советской деревни добились небывалого под'ема артельного хозяйства. В Грузии немало колхозов, которые, умело используя земли, достигли значительных успехов в хозяйственном развитии, получают миллионные доходы.

Земля, закрепленная государством за колхозами, священна и неприкосновенна. Постановления партии и правительства — «О мерах охраны общественных земель колхозов от расхищения» и «О мерах по ликвидации нарушений Устава сельскохозяйственной артели в колхозах», принятые в 1939 и 1946 годах, направлены к тому, чтобы оградить колхозы от посягательств на их общественные земли, скот и другое имущество.

Однако бывшее руководство ЦК КП(б) Грузии и Совет Министров Грузинской ССР не выполняли указаний ЦК ВКП(б) и Союзного правительства. В большинстве колхозов преступно нарушался порядок землепользования, растаскивалось колхозное имущество, продукты и денежные средства.

В республике были расхищены тысячи гектаров общественных, колхозных земель с многолетними насаждениями, причем в расхищении земельного фонда участвовали не только отдельные колхозники, но и руководящие работники районов.

Захват общественных земель широко практиковался во многих районах республики. А в Маяковском и ряде других районов установлены даже факты купли и продажи земли. Отчуждением колхозных земель занимались порой и различные организации, как это имело место в Гареубанском районе. Землями колхозов этого района распоряжались исполкомы Тбилисского городского и районного Советов депутатов трудящихся.

Апрельский и майский пленумы Центрального Комитета КП(б) Грузии, руководствуясь решениями ЦК ВКП(б) и указаниями товарища **Сталина**, потребовали от партийных и советских органов республики повести решительную борьбу с расхищением колхозных земель и другими нарушениями Устава сельскохозяйственной артели, привлекать к строгой ответственности лиц, виновных в разбазаривании общественной собственности, как врагов колхозного строя. За время, прошедшее после пленумов ЦК КП(б) Грузии, проделана немалая работа. Колхозам возвращена подавляющая часть захваченной у них земли. Восстановление артельной собственности продолжается. В землепользовании стало больше порядка.

Тем не менее еще далеко не покончено с незаконным захватом общественных земель. Недавно вскрыты факты нарушения основ колхозного землепользования в сельскохозяйственных артелях Зестафонского района—имени К. Маркса селения Цхрацкаро, имени Орджоникидзе и других. В цхрацкарском колхозе, кроме того, обнаружены случаи купли-продажи общественной земли. Не покончено с нарушениями Устава, основ землепользования в Телавском и Ахметском районах.

Совершенно неудовлетворительно осуществляют решения партии и правительства о мерах по ликвидации нарушений Устава сельскохозяйственной артели партийные, советские и сельскохозяйственные органы Аджарской АССР. Здесь во многих колхозах имеют место факты расхищения, разбазаривания общественной собственности, земель, имущества и денежных средств, а также поборов с колхозов. Часть руководящих работников районов Аджарии вместо того, чтобы стоять на страже интересов общественного хозяйства колхозов, используя свое служебное положение, сама нарушает Устав колхозной жизни, понуждает колхозы отпускать за бесценок и незаконно расходовать продукты, материалы, денежные средства.

Аджарский обком КП(б) Грузии и Совет Министров Аджарской АССР неудовлетворительно борются против расхищения земель, сельскохозяйственных продуктов, денежных средств колхозов.

Неблагополучно в этом отношении и в Сигнахском районе. Из проверенных 74 хозяйств 62 пользуются излишками земли. Заместитель председателя колхоза селения Магаро Г. Шайшмелашвили присвоил 0,5 гектара общественной земли.

Нарушения законов землепользования вскрыты и в Болнисском районе.

Партия строго карает расхитителей колхозной собственности и их покровителей. Решением бюро ЦК КП(б) Грузии снят с работы и привлечен к ответственности заведующий отделом сельского хозяйства исполкома Кобулетского районного Совета У. Мепаришвили, допустивший поборы с колхозов, расхищение и разбазаривание колхозного добра и общественных земель, покрывавший расхитителей колхозного имущества. За допущение поборов с колхозов снят с работы и получил строгое партийное взыскание секретарь Хулойского райкома КП(б) Грузии Д. Лежвейшвили. Исключен из рядов ВКП(б) Г. Шайшмелашвили, присвоивший колхозную землю, наказаны и другие руководители, потворствовавшие нарушениям Устава.

Борьба за возврат колхозам незаконно отторгнутых у них земель должна вестись систематически, не прекращаясь ни на один день. Не исключены скрытые, замаскированные формы нарушений Устава сельскохозяйственной артели.

В работе, связанной с организационно-хозяйственным укреплением колхозов, партийные и советские организации областей и районов должны руководствоваться решениями апрельского и майского пленумов ЦК КП(б) Грузии. Строго и неуклонно выполняя эти решения, партийные и советские организации, сельскохозяйственные органы сумеют навести полный порядок в колхозном землепользовании, довести до конца борьбу с нарушениями Устава колхозной жизни и на этой основе добиться дальнейшего под'ема нашего многогранного сельского хозяйства.

Колхозное крестьянство республики с чувством большого удовлетворения встретило мероприятия ЦК КП(б) Грузии, направленные на ликвидацию нарушений Устава сельскохозяйственной артели, хищений общественной земли и выражает благодарность Советскому правительству, товарищу **Сталину** за заботу о колхозном строе, о колхозниках.

Среди тружеников села разгорается социалистическое соревнование за досрочную уборку урожая сельскохозяйственных культур и выполнение планов сдачи государству продуктов сельского хозяйства.

Теперь все зависит от уровня организаторской и политической работы местных партийных организаций, от того, насколько правильно и полно будут использованы возможности каждого колхоза, каждой машинно-тракторной станции и совхоза для дальнейшего роста сельскохозяйственного производства.

Охраняя, как зеницу ока, общественную собственность, оберегая колхозные земли от любого проявления произвола и беззакония, партийные, советские организации, сельскохозяйственные органы тем самым будут способствовать всемерному под'ему общественного хозяйства колхозов, дальнейшему росту их богатства.

Зестафонский ферросплавный завод имени Берия выполнил полугодовой план

В письме на имя ЦК КП(б) Грузии секретарь Зестафонского райкома КП(б) Грузии тов. З. Кикнадзе и главный инженер Зестафонского ферросплавного завода имени Берия В. Меладзе сообщают, что Зестафонский ферросплавный завод имени Берия полугодовой план выпуска продукции выполнил досрочно—22 июня на 103 процента. (ГрузТАГ).

На полях страны

Колхозы страны успешно провели сев яровых. Технических культур, многолетних трав, пшеницы посеяно больше, чем в прошлом году. Увеличились посевы кормовых культур.

Погода благоприятствует хорошему развитию растений. В колхозах и МТС в разгаре уход за пропашными культурами. На больших площадях проводится подкормка яровой пшеницы.

Севернее Великих Лук, Иванова, Молотова, в районах Сибири яровая пшеница выходит в трубку, а в отдельных районах республик Средней Азии и южного Казахстана она уже созрела. В Белоруссии, в центральных областях страны, в южных районах Урала цветут озимые хлеба. В Узбекистане, Туркмении, Таджикской ССР идет уборка озимого ячменя и озимой пшеницы. Развернулась уборка и в Азербайджане. Началась косовица в Грузии и Дагестанской АССР. Скоро к уборке урожая приступят основные хлебородные районы Юга. Почти три четверти всего урожая зерновых будет убрано комбайнами машинно-тракторных станций. (ТАСС).

По Советскому Союзу

Вошла в строй высоковольтная линия электропередачи

ВОЛЖСКИЙ (СТАЛИНГРАДСКАЯ ОБЛАСТЬ), 25 июня. (ТАСС). Сегодня у строителей Сталинградской ГЭС знаменательный день. Вошла в строй высоковольтная линия электропередачи через Волгу. В 15 часов 30 минут по московскому времени на Сталинградской ГЭС был включен рубильник, и электроэнергия была принята первой подстанцией на острове Лесном, в районе основных гидротехнических работ. Эта подстанция была смонтирована в течение двух с половиной месяцев.

Сегодня начальник «Сталинградгидростроя» Ф. Г. Логинов отдал распоряжение начальнику первого участка сетей и подстанций И. В. Шишлянникову дать промышленный ток участку гидромеханизации. Электроэнергия пошла к земснарядам, работающим на трассе канала Волга—Ахтуба, которые пока питались от энергопоездов.

В ближайшее время электроэнергия пойдет на бетонный завод, а также через Ахтубу на левый берег ко второй подстанции, которая будет распределять ее строительным площадкам левобережья.

Получение электроэнергии дает возможность повысить темпы строительно-монтажных работ на великой стройке коммунизма.

Караваны судов идут с Днепра на Волгу

ЖДАНОВ, 25 июня. (ТАСС). Сегодня буксирный пароход «Енисей» повел первые два судна, прибывших с Днепра, в Ростов-на-Дону, откуда они через Волго-Донской канал последуют на Волгу. Туда же отправлен землесосный снаряд, который предназначен для расчистки русла Дона.

В Ждановском порту ожидают отправки на Волгу еще два каравана судов, доставленных сюда с Днепра морскими буксирами.

Товарищеская встреча румынских и советских футболистов

Нынешний сезон в Москве богат международными товарищескими состязаниями футбольных команд. На центральном стадионе «Динамо» выступали футболисты Польши, Венгрии, Болгарии.

24 июня здесь состоялась встреча сборной команды Румынской Народной Республики с футболистами Центрального Дома Советской Армии (Москва).

...Команды выстроились перед северной трибуной. После обмена приветствиями были исполнены гимны Румынской Народной Республики и Советского Союза.

Сразу после свистка судьи москвичи устремились в атаку, и уже на четвертой минуте, завершая прорыв, нападающий команды ЦДСА А. Ильин сильным ударом в угол забил первый гол в ворота румынских футболистов.

Нажим москвичей усилился. Однако реализовать свое явное преимущество армейцам не удается из-за неточных ударов по воротам.

Румынские футболисты, прекрасно владея техникой игры, злоупотребляют индивидуальной обводкой. Это сказывается на результатах. До перерыва румынам не удается забить в ворота москвичей ни одного мяча.

Вторая половина состязания проходит также в очень быстром темпе. На восемнадцатой минуте нападающий команды ЦДСА В. Николаев забивает второй мяч в ворота румын.

Не прошло и минуты, как счет стал 3:0 в пользу москвичей. Мяч забил А. Ильин.

Лишь за шесть минут до конца состязания румынский футболист Г. Бодо забил ответный мяч в ворота москвичей.

До конца встречи результат не изменился.

Интересное состязание закончилось победой команды ЦДСА, выигравшей встречу со счетом 3:1. (ТАСС).

Состязания футболистов

В Москве, на Центральном стадионе «Динамо», 25 июня состоялась товарищеская встреча футбольных команд класса «А». Играли столичные команды Центрального Дома Советской Армии и спортивного общества «Спартак».

Игра закончилась победой армейских футболистов со счетом 4 : 2. (ТАСС).

* * *

ЛЕНИНГРАД, 25 июня. (ТАСС). Сегодня на стадионе имени С. М. Кирова состоялось состязание футбольных команд класса «А». Ленинградские динамовцы принимали московскую команду Военно-Воздушных Сил.

Игра закончилась вничью с результатом 1 : 1.

В помощь великой стройке на Аму-Дарье

Кафедра «Гидравлика и водоснабжение» Тбилисского института инженеров железнодорожного транспорта имени **В. И. Ленина** около года ведет научно-исследовательскую работу в помощь строителям Главного Туркменского канала, разрабатывая в основном мероприятия по борьбе с заилением верхнего бьефа плотины у мыса Тахиа-Таш.

Для сопоставления распределения скоростей по глубине естественного водотока с некоторыми аналитическими выражениями работники кафедры П. Джикия, А. Зедгенидзе, А. Джваршейшвили и старший научный сотрудник Института энергетики Академии наук Грузинской ССР Г. Мамрадзе рассчитали и сконструировали модель участка Аму-Дарьи в зоне плотины. На этой модели в гидравлической лаборатории института проводятся эксперименты по установлению динамики заиления водохранилища.

Другая группа научных работников изучила и разработала расчетные морфологические характеристики, установила методику расчета осаждения наносов в верхнем бьефе плотины и провела первый ориентировочный расчет осаждения.

В работе кафедры в помощь строителям канала принимают участие аспиранты и студенты. Они определили вязкость мутной воды для установления влияния мутности на величину сопротивления и распределение скоростей в потоке, провели исследования на гидравлическом лотке с целью выявления характера распределения мутности по глубине потока в зависимости от скорости и насыщения наносами.

Установлена методика определения скоростей течения воды при помощи гидрометрического жезла и двойных поплавков, что имеет существенное значение для уточнения расходов реки Аму-Дарьи в период паводка.

Кафедра предложила оригинальную методику определения мутности воды и фракционного состава наносов. Работа эта вошла в изданную институтом брошюру.

Разработанные кафедрой материалы экспериментов, предлагаемые для великой стройки, используются также на стройках Грузии. Так, методика осаждения наносов на Аму-Дарье нашла применение при расчете отстойников для Закавказского металлургического завода и при проектировании Ортачальской ГЭС.

Кафедра держит постоянную связь со строителями, направляет своих сотрудников на место работ.

В настоящее время, наряду с экспериментами на модели, кафедра ведет детальный расчет осаждения наносов в верхнем бьефе плотины у мыса Тахиа-Таш. Результаты этой работы явятся ценным материалом при сооружении головных частей канала и плотины.

И МЕЧИТОВ,
кандидат технических наук.

Перед жатвой

Скоро хлеборобы Карельского района начнут уборку обильного урожая пшеницы. Колхозы и МТС энергично готовятся к жатве. В мохисской артели имени Молотова колосовые занимают 1.300 гектаров. Здесь с каждого из 1.000 гектаров предполагается получить по 18 центнеров пшеницы, а со 132 гектаров, засеянных перекрестным способом, — в среднем по 25 центнеров. С помощью агаринских механизаторов колхоз рассчитывает управиться с уборкой за 12 рабочих дней.

Хорошо готовится к жатве артель имени Берия селения Руиси, где посевы пшеницы занимают 1.400 гектаров. Убирать их будут комбайны Руисской МТС.

Г. ГОГИЧАШВИЛИ,
редактор газеты «Карелис колмеурне».

Во-время убрать колосовые

Колхозы Гардабанского района вступили в решающий период сельскохозяйственного года.

17 комбайнов Гардабанской машинно-тракторной станции уже вышли на колхозные поля. Им предстоит убрать колосовые на площади в 3.500 гектаров.

Перед выходом в поле комбайнеры заключили социалистические договора, обязавшись убрать урожай в сжатые сроки и без потерь.

Первым в районе приступил к уборочной колхоз имени Берия села Гардабани. Точно по плану — 18 июня — здесь началась жатва. За первые 4 дня было убрано 45 гектаров ячменя. Всего артель должна убрать 840 гектаров колосовых, из них 630 гектаров—с помощью комбайнов. Правление колхоза выделило 66 человек для обслуживания комбайнов. Подготовлено три склада. Они хорошо отремонтированы, очищены от амбарных вредителей.

Начала убирать колосовые и артель селения Назарло. Однако здесь правление артели выделило для обслуживания механизаторов меньше людей, чем планировалось. Колхозу недостает тары, складские помещения не приведены в порядок.

В эти горячие дни на полях не видно специалистов сельского хозяйства. Они плохо помогают колхозам, отсиживаются в канцеляриях. Агроном Т. Горшков, на обязанности которого лежит борьба с амбарными вредителями, до 22 июня не провел дезинсекцию складов в колхозах имени **Сталина**, имени Шверника, имени Берия, имени Молотова и других.

А. МАМЕДОВ,
редактор газеты «Сталинчи».

Первые центнеры ячменя

БОЛНИСИ. (**По телефону**). Колхозы района начали жатву. 23 июня на поля артелей селений Фахрало и Земо-Кошакилиси вышли комбайны. В течение одного дня они убрали 16 гектаров ячменя. С каждого гектара намолочено 17 — 20 центнеров зерна.

Г. ГУСЕЙНОВ.

Плохо готовятся к уборке

ГОРИ. (**Наш корр.**). Подготовка к уборочной кампании в районе ведется медленно. Шиндисская МТС из 11 комбайнов отправила на место лишь пять, да и те без тракторов. Станции недостает 9 учетчиков-весовщиков. Главный агроном МТС И. Тлашадзе еще не закончил составления плана проведения жатвы.

Колхоз селения Шиндиси провалил подготовку к уборке. Здесь еще не приступали к ремонту и дезинсекции складов. Артель нуждается в 500 мешках, 100 килограммах шпагата, в серпах. Не отремонтированы 15 арб, 3 автомашины.

Мосты и дороги не приводятся в порядок. Председатель артели С. Мамуканшвили и агротехник Ш. Мтиулишвили до сих пор не составили плана уборочной. Здесь не только провалена подготовка к уборке урожая, но стоит перед угрозой срыва обработка пропашных культур. К 17 июня было промотыжено только 20 гектаров кукурузы из 120. О качестве выполняемых работ никто в колхозе не заботится. Слаба трудовая дисциплина.

Плохо помогают колхозу Шиндисская МТС и отдел сельского хозяйства исполкома районного Совета.

Артели селений Карби, Мерети, Хвити, Келкцеули, Сакашети, Тирдзниси также не приступали к ремонту и дезинсекции амбаров. В зегдулетском, хвитиском, меретском и сакашетском колхозах участки не закреплены за комбайнами.

День защиты мира

Миролюбивое человечество отметило 25 июня — двухлетие героической борьбы корейского народа против военной интервенции Соединенных Штатов Америки и их союзников — как день защиты мира.

На предприятиях, в учреждениях, в клубах Москвы 25 июня состоялись беседы, лекции и доклады, посвященные Корее. В Центральном лектории Всесоюзного общества по распространению политических и научных знаний собрала большую аудиторию лекция М. П. Толченова «Два года героической борьбы корейского народа». Многие трудящиеся Москвы прослушали беседу «У политической карты мира» и лекцию «Борьба СССР за прочный мир и безопасность народов» в Парке культуры и отдыха «Сокольники». Посетители Парка культуры и отдыха имени Дзержинского с интересом ознакомились с фотовыставками, отображающими борьбу народов за мир и освободительную войну корейского народа.

Вечер солидарности, посвященный корейским патриотам, состоялся в Центральном Доме работников искусств. На нем выступили член-корреспондент Академии наук СССР А. Н. Трайдин, художник Б. Е. Ефимов. Писатель А. Б. Чаковский рассказал о своих встречах в Корее с трудящимися республики, защищающими свою родину от американских поработителей. В Центральном парке культуры и отдыха имени Горького прошел вечер-концерт на тему «Героическая Корея». Были исполнены произведения корейских композиторов. На центральной эстраде парка с творческим отчетом выступил известный борец за мир — турецкий писатель Назым Хикмет. Он прочитал стихи о мире.

Миллионы советских людей прослушали вчера радиопередачу о Корее, организованную Всесоюзным радиокомитетом. Слушатели познакомились с произведениями корейских композиторов и циклом стихов Н. Грибачева «Непокоренная Корея». Советские читатели получили новые книги о Корее — А. Кожина «Корея в дни войны» и сборник рассказов, повестей и фронтовых очерков, написанных корейскими писателями и журналистами,—«Корея борется». В ряде кинотеатров и рабочих клубов столицы в эти дни демонстрируется художественный фильм «Юные партизаны», повествующий о славной корейской молодежи.

Многочисленные посетители Музея революции с интересом осматривали трогательное письмо товарищу **И. В. Сталину**, посланное корейским народом в связи с уходом советских войск из Кореи. В нем говорится: «Не раз за многовековую историю Корея видела у себя чужеземные войска. От их мечей умирали наши патриоты, гибло мирное население. Они жгли наши города и села, превращали их в развалины, в груды пепла. И только советские войска пришли к нам не как завоеватели, а как освободители...». В письме говорится о величайшей признательности трудящихся Северной Кореи товарищу **И. В. Сталину** за освобождение от японского ига, о вечности дружбы между советским и корейским народами.

(ТАСС).

Экскурсии учителей и студентов

Большое оживление на московских туристско-экскурсионных базах. Из Омска и Краснодара, Иркутска и Астрахани, со всех концов страны прибыли учителя, студенты педагогических вузов, работники дошкольных учреждений. Они знакомятся с достопримечательностями столицы, музеями, выставками, театрами. Гости осматривают Красную площадь, высотные стройки и метрополитен, совершают путешествия по каналу имени Москвы.

Преподаватели литературы посещают Музей А. М. Горького, биологии—Дарвинский музей, точных дисциплин—Политехнический музей. Для гостей устраиваются лекции и доклады на политические, научно-технические и педагогические темы.

Экскурсии, туристские походы и путешествия учителей и студентов организуются по всей стране. В них примет участие более 300 тысяч человек. (ТАСС).

Переводные экзамены в училищах трудовых резервов

У учащихся первого года обучения ремесленных и железнодорожных училищ Москвы начались переводные экзамены. Они показывают глубокие знания будущих рабочих.

Переводные экзамены в училищах продлятся до 30 июня. С 1 июля учащиеся начнут сдавать пробные работы по производственному обучению. (ТАСС).

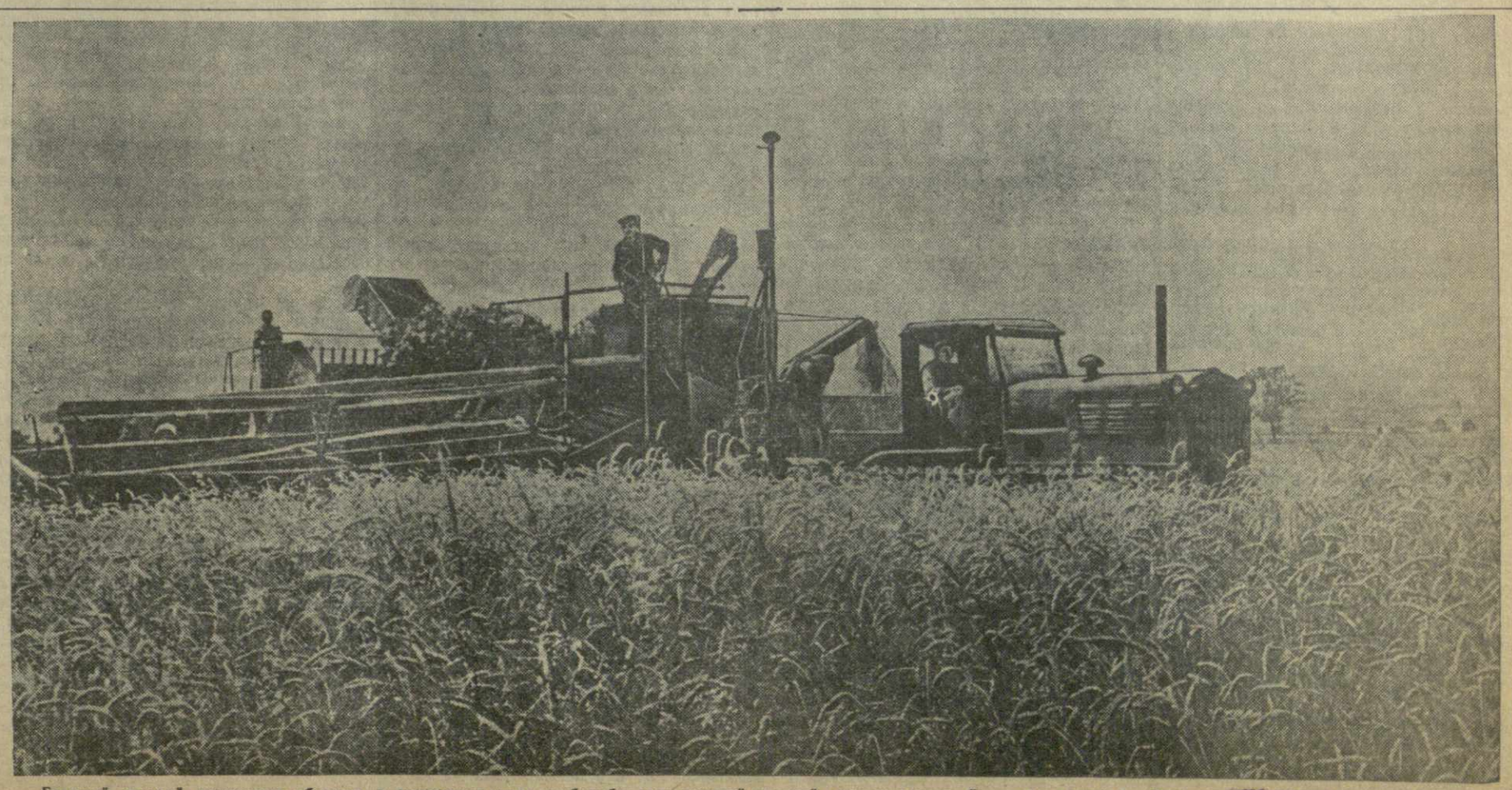

Богатый урожай колосовых убирают в нынешнем году хлеборобы сельскохозяйственной артели имени Сталина селения Дзвели Анага Сигнахского района. На снимке: уборка урожая колосовых на участке 2-й полеводческой бригады колхоза.

Фото В. Черкасова.

„Тылы“ производства в забвении

От нашего специального корреспондента

— Наше предприятие — передовое... Эту фразу часто можно слышать на Кутаисском машиностроительном заводе «Горняк».

Руководители предприятия исходят из того, что завод выполняет плановые задания. Это действительно так. Но за «общими» благополучными цифрами здесь скрывается немало недостатков, и самый большой из них — неритмичная работа цехов.

Одна из причин этого — недооценка роли «тылов» производства, вспомогательных цехов в общей борьбе за четкую работу предприятий.

На производственных совещаниях часто раздаются заслуженные упреки начальников вспомогательных цехов в адрес директора завода тов. М. Иванова.

— Нам нужна деловая оперативная помощь, — говорят они. — Нас плохо снабжают металлом, механизмами. Мы отстаем в области техники.

Но руководители завода не прислушиваются к этим сигналам, не откликаются на справедливые требования.

Вследствие того, что вспомогательные цехи лишены должного внимания и оперативного руководства, выполнение графика здесь идет неритмично. На заводе господствует штурмовщина. Из-за нечеткой работы вспомогательных цехов часто отстает основное производство.

Механосборочный—основной и решающий цех завода. Вот уже долгое время механический участок здесь отстает. Выбившись из графика, он никак не может войти в одну колею со сборочными участками.

Если проанализировать причины, то не трудно убедиться в том, что они вызваны, в первую очередь, несогласованной, плохой работой вспомогательных цехов.

Планирование — одно из «узких» мест предприятия. Работники планового и производственного отделов плохо связаны с цехами, не вникают в экономику производства, проходят мимо богатейших неиспользованных резервов.

В механическом цехе есть детали, на изготовление которых достаточно затратить 3—4 дня, и месячная программа будет «закрыта». Но плановый отдел, не учитывая возможностей производства, планирует обработку этих деталей мелкими партиями. А производственный отдел утверждает график их выпуска. Потом на переналадку станков затрачивается много времени.

Заточное отделение — это также своеобразный «тыл» завода. Дирекция недооценила его важной роли. До сих пор здесь нет хорошо организованного участка централизованной заточки инструментов. В кладовых не бывает запасных резцов некоторых размеров. Поэтому станочники вынуждены прерывать работу на то время, пока будет заточен резец. На это уходит в среднем до 5 минут. Как будто цифра небольшая. Но сколько таких даром потерянных минут набирается за день, за неделю, за месяц!

Участок плохо снабжается необходимым количеством режущих инструментов. Среди них много и таких, которые изготовляются здесь же, в инструментальном цехе завода. Но отсюда инструменты подаются в основные цехи с большими перебоями.

На механическом участке почти целую неделю не обрабатывалась, из-за отсутствия прорезного резца, деталь подвесной вагонетки — тяга. Изготовить этот резец инструментальщикам не трудно. Но, ввиду плохой работы термического отдела кузнечного цеха, работа задерживалась. Таким образом, одна причина цепляется за другую, и это еще раз говорит об отставании «тылов», о плохом планировании их работы.

В том, что основные цехи с перебоями снабжаются инструментами, повинно, в первую очередь, бюро инструментального хозяйства. Его начальник тов. Г. Сахамбиридзе не знает, в каких инструментах нуждаются цехи. Поэтому он неправильно планирует свою работу. Здесь, наряду с инструментами, изготовляются и различные приспособления. Никто не подумал о том, чтобы делать их хотя бы по два комплекта. В мае, когда на механическом участке ремонтировалось приспособление для фрезерования полумуфт № 190, производство этих деталей приостановилось на несколько дней.

Ремонтно-механический цех — также «тыл» производства. Его коллектив ремонтирует станки и машины. Как же здесь справляются с этой важной задачей?

В мае сюда поступил на 15-дневный ремонт токарный станок. Ни главный инженер завода тов. Г. Асатиани, ни главный механик тов. Ф. Трусов, ни начальник цеха тов. Ш. Хонелидзе не приняли никаких мер к тому, чтобы ускорить ремонт. А возможностей для этого было много. Ремонт был незначительный, и его можно было закончить гораздо раньше. Нужно пересмотреть сроки ремонта станков в сторону их максимального сокращения.

К разряду производственных «тылов» относится и складское хозяйство. Оно на заводе—в неприглядном виде. Начальник механо-сборочного цеха тов. Б. Нацвлишвили подвел нас к груде в беспорядке сваленных деталей больших и малых размеров.

— Это и есть наш склад готовой продукции.

Среди деталей, валяющихся на полу, много таких, которые требуют высокой точности изготовления. Они нередко получают царапины, и их приходится возвращать на повторную обработку.

«Тылы» предприятия—это важнейший участок борьбы за план. Если они не будут идти в ногу с основными цехами, на заводе неизбежны авралы.

Т. ДЖИБУТИ.

Землесосы „Новая Колхида“

ПОТИ. (Наш корр.). Землесосостроительный завод заканчивает изготовление очередной партии землесосов «Новая Колхида». Машины будут отправлены на строительство Главного Туркменского канала.

Землесосы имеют мощное рыхлительное устройство. При непосредственном участии главного инженера завода лауреата Сталинской премии Г. Цхадая достигнуто дальнейшее улучшение конструкции этих машин.

На работах по изготовлению землесосов образцы стахановского труда показали монтажники П. Топурия и А. Заводнев, корпусники Г. Саникидзе, П. Редькин и другие передовики завода.

Коллектив предприятия установил в последнее время тесную производственную связь с другими землесосостроительными заводами страны и с водохозяйственными стройками. Так, практикуется обмен опытом с Чарджоуским заводом, ремонтно-строительными конторами Каракумводстроя, Кура-Араксводстрою потийцы послали чертежи для постройки стандартных домиков экскаваторных бригад. При помощи Бакинского завода стальных тросов мастера Потийского завода В. Бандуркин, Г. Агапеевич, А. Федоров и другие успешно освоили процесс изготовления стальных тросов и цепей разных размеров.

Повысить качество ремонта домов

По письмам читателей

Ежегодно на капитальный и текущий ремонт домов Тбилиси выделяются значительные средства.

Однако используются они ремонтно-строительными конторами исполкомов районных Советов и домоуправлениями плохо. Во многих случаях ремонт недопустимо затягивается, причиняя неудобства жильцам, а качество выполняемых работ настолько низкое, что вскоре после ремонта возникает необходимость произвести работы дополнительно.

В апреле прошлого года начался капитальный ремонт дома № 30 по улице Энгельса. С тех пор прошло больше года. Ремонт до сих пор полностью не закончен, а уже завершенные виды работ выполнены недобросовестно. Во вновь настланных полах зияют большие щели. Починив кровлю и подвесив новую водосточную трубу, строители «забыли» соединить их с помощью воронки. В результате почти вся стекающая с крыши вода льется мимо трубы на галлереи. В другом месте отремонтированная крыша вовсе не имеет стока, вследствие чего вода заливает квартиры жильцов первого этажа.

В квартире В. Мдивани кладовую оштукатурили недоброкачественной гажей. В результате штукатурка с потолка обрушилась, а она из стен покрылась трещинами.

О таком же факте сообщает читательница **М. Чанкветадзе** (Тунская ул., дом № 26).

«Ремонтная контора жилищного управления района имени 26 комиссаров, — сообщает Д. Мчедлишвили, — **провела частичный ремонт дома № 7 по Махатскому переулку. Но какая цена этому ремонту, если новая крыша не покрывает всего дома, так что дождевая вода беспрепятственно льется на стены здания».**

Состояние дома № 14 по улице Бочоришвили, как пишут жильцы, после капитального ремонта почти не улучшилось.

Дом № 37 на Плехановском проспекте ремонтировался без малого два года, но дело так и не было доведено до конца. Полы настланы неправильно, замененные деревянные части дома не окрашены, уборная не отремонтирована.

Работники жилищных управлений примиренчески относятся к низкому качеству ремонтных работ, принимают дома с серьезными недоделками. С такой практикой пора покончить. Надо строго, по закону, взыскивать с недобросовестных исполнителей, поставить дело так, чтобы они несли ответственность за плохое качество ремонта.

В практике работы ремонтно-строительных контор и домоуправлений все еще не изжиты злоупотребления, расточительность в расходовании средств, бесхозяйственность.

В редакцию поступило письмо о плохой работе ремонтной конторы Молотовского района.

«Значительная часть материалов, получаемых для ремонта, — говорится в письме, — **не используется по назначению, растаскивается. Этим, в частности, об'ясняются недоделки, оставшиеся после ремонта в доме № 14 по улице Бочоришвили и в некоторых других домах».**

Читатель **В. Яшвили** пишет:

«В феврале этого года для ремонта дома № 34 по улице Клары Цеткин завезли строительный материал. Сложили его во дворе и на улице. Сейчас июнь на исходе, а ремонт все еще не начат, материалы разбазариваются... Жильцы не раз сигнализировали об этом работникам ремонтной конторы Молотовского района, но они остались глухи к этим сигналам».

Знакомясь с итогами ремонтных работ, можно увидеть большой разрыв между выполнением плана в денежном выражении и количеством полностью отремонтированных зданий. За пять месяцев сдано по актам только 10 из 139 домов, которые должны быть капитально отремонтированы в этом году. Это — результат неумелого планирования работ, распыления денежных средств и строительных материалов.

По-хозяйски заботиться о домах, бережно и разумно расходовать средства, отпускаемые на восстановление жилого фонда, — важнейшая задача работников жилищного хозяйства. Необходимо усилить технический надзор, строго следить за качеством работ, бороться с бракоделами.

Недавно стахановцы Серпуховского жилищного управления Москворецкого района гор. Москвы проявили хорошую инициативу, применив взаимный контроль рабочих смежных профессий над качеством ремонтно-строительных работ. Эта инициатива заслуживает широкого распространения и в Тбилиси.

Приемный пункт Кутаисского грена жного завода. На снимке: колхозница артели имени Сталина села Парцхаанаканеви Цхалтубского района, депутат Верховного Совета Грузинской ССР — шелковод М. Киквадзе (справа), сдавшая с 9 граммов грены 76 килограммов сортовых коконов вместо 36 килограммов по плану.

Фото Б. Маглаперидзе.

ПО СТРАНИЦАМ МЕСТНЫХ ГАЗЕТ

БЛАГОУСТРОЙСТВО КУРОРТОВ

Боржомский район славится своими здравницами. Здесь расположены такие замечательные курорты, как Боржоми, Цагвери, Бакуриани и другие. Сюда каждый год на отдых и лечение приезжают тысячи трудящихся со всех концов нашей страны. Местная газета призвана освещать на своих страницах вопросы, связанные с благоустройством курортов, обслуживанием отдыхающих, вскрывать недочеты в работе здравниц.

Районная газета «Большевикури темпит» посвятила курортам страницу. Помещенные здесь материалы рассказывают о работах по благоустройству курортов Боржоми, Ахалдаба и Бакуриани.

«Сотни трудящихся Боржоми приняли участие в воскреснике. В этот день были посажены растения на территории санатория».

В корреспонденции отмечаются и недочеты, которые следует немедленно устранить:

«Один из участков улицы Розы Люксембург сильно загрязнен, здесь образовалась рытвина, заполненная водой. Урны на улицах очищаются нерегулярно».

Газета совершенно правильно требует, чтобы Советы депутатов трудящихся проявляли больше заботы о санитарном состоянии курортов.

УЛУЧШИТЬ УХОД ЗА ЗЕЛЕНЫМИ НАСАЖДЕНИЯМИ

Самтредская районная газета «Социалистури шетева» в № 63 поместила передовую статью, посвященную вопросам благоустройства родного города.

В статье приводится рассказ старожила о прошлом Самтредиа.

«Грязные улицы, по которым бродили свиньи. Духаны, из которых целые сутки раздавались песни пьяных и звуки шарманки».

Не таков облик современного Самтредиа, который с каждым годом становится все благоустроеннее и краше. Строятся новые общественные здания, разбиваются сады, парки. Улицы и площади покрываются асфальтом. Большие работы проведены и по озеленению. Город украсился тысячами вечнозеленых и декоративных растений.

Однако посадить растения — только начало работы по озеленению. За растениями надо наладить тщательный уход. Газета своевременно сигнализирует о необходимости улучшить уход за зелеными насаждениями.

Ноты Советского Правительства

Правительствам США и Великобритании по вопросу о Триесте

24 июня Министр Иностранных Дел СССР А. Я. Вышинский вручил Послу Великобритании г-ну Гаскойну и Поверенному в делах США г-ну Каммингу ноты по вопросу о соглашении между Правительствами США, Великобритании и Италии относительно участия Италии в управлении англо-американской зоной «А» Свободной Территории Триест.

Ниже приводится текст ноты Правительству США.

«В связи с опубликованным 10 мая соглашением между Правительствами США, Великобритании и Италии по вопросу об участии Италии в управлении англо-американской зоной «А» Свободной Территории Триест, Советское Правительство считает необходимым заявить следующее.

17 ноября 1951 года Советское Правительство направило Правительству США, а также Правительствам Великобритании и Франции, ноту по поводу опубликованных в печати заявлений официальных представителей упомянутых западных держав, указывая на то, что, как видно из этих заявлений, Правительства США, Великобритании и Франции с участием Итальянского и Югославского Правительств подготавливают раздел Свободной Территории Триест между Италией и Югославией. Советское Правительство указывало также в своей ноте, что проектируемый раздел Свободной Территории Триест имеет своей целью приспособить эту нейтральную по Мирному Договору с Италией территорию, ее людские и материальные ресурсы к военным планам агрессивного Атлантического блока и закрепить район Триеста в качестве постоянной военной и военно-морской базы США и Великобритании.

В ноте отмечалось также, что этот раздел, являясь продолжением политики нарушения Мирного Договора с Италией, несовместим с задачами поддержания мира и безопасности в Европе и противоречит интересам населения этой территории, лишая его возможности пользоваться демократическими правами, предусмотренными в Постоянном статуте Свободной Территории Триест.

Советское Правительство в ноте от 17 ноября настаивало на выполнении Правительствами США, Великобритании и Франции своих обязательств в отношении Свободной Территории Триест, в частности, на выводе всех иностранных войск с этой территории и ликвидации незаконной англо-американской военной и военно-морской базы в Триесте и предлагало, чтобы Совет Безопасности незамедлительно принял меры к назначению Губернатора Свободной Территории Триест.

Правительства США и Великобритании по [illegible] не [illegible] к назначению Советом Безопасности Губернатора Свободной Территории Триест, к снятию оккупационного режима и выводу оккупационных войск с Территории Триест, что явилось бы первым шагом в деле выполнения Мирного Договора с Италией о Триесте, но пошли на новые нарушения упомянутого Договора.

Происходившие в Лондоне с 3 апреля по 9 мая переговоры между Правительствами США, Великобритании и Италии завершились заключением соглашения о привлечении Италии к управлению зоной «А» Свободной Территории Триест. Как это видно из текста соглашения, устанавливающего, что «командующий войсками Соединенного Королевства и Соединенных Штатов сохраняет за собой все полномочия по управлению зоной», полными хозяевами зоны «А» Свободной Территории Триест попрежнему остаются англо-американские оккупационные власти, которые используют эту зону в агрессивных целях Северо-атлантического блока. Заключив указанное соглашение, Правительства США и Великобритании стремятся закрепить режим военной оккупации Свободной Территории Триест на неопределенно долгое время с тем, чтобы сохранить незаконно созданную в Триесте англо-американскую военную и военно-морскую базу.

Соглашение, заключенное 9 мая между Правительствами США, Великобритании и Италии, продиктовано интересами, не имеющими ничего общего с задачами поддержания мира в Европе. Это соглашение направлено на дальнейшее нарушение постановлений Мирного Договора с Италией от 10 февраля 1947 года о Свободной Территории Триест и лишение вместе с тем населения Триеста возможности пользоваться демократическими правами и основными свободами, гарантированными ему Мирным Договором с Италией.

Советское Правительство считает необходимым обратить внимание Правительств США и Великобритании на незаконность подписанного ими в Лондоне 9 мая с. г. соглашения и возлагает на Правительства указанных стран всю ответственность за новое нарушение ими обязательств, принятых на себя по Мирному Договору с Италией.

Аналогичная нота направлена Правительству Великобритании».

Г-н Гаскойн и г-н Камминг заявили, что они доведут до сведения своих Правительств содержание нот, врученных А. Я. Вышинским.

Договоры МТС с колхозами не выполняются

Машинно-тракторные станции Юго-Осетии за последние годы обогатились тракторами новых марок на гусеничном ходу и другими разнообразными сельскохозяйственными машинами. Это позволяет им механизировать вспашку, боронование, сев, междурядную обработку, уборку урожая и вывоз с полей пожнивных остатков, очистку зерна. На все эти виды работ руководители МТС обязаны заключить договоры с колхозами и настойчиво добиваться выполнения двусторонних обязательств.

Однако анализ работы машинно-тракторных станций области за прошлый год свидетельствует о том, что некоторые директора МТС безответственно отнеслись к заключению и выполнению договоров. 214 договорных обязательств по 39 видам работ не были выполнены вообще. Отдельные станции выполнили некоторые виды предусмотренных работ менее, чем наполовину.

Ручное мотыжение пропашных культур — одна из наиболее трудоемких работ в полеводстве. Она требует значительной затраты рабочей силы в определенный, очень короткий срок. Несвоевременная, запоздалая междурядная обработка пропашных не только значительно снижает урожайность, но при неблагоприятных условиях может привести и к гибели посевов. Между тем, ряд МТС, заключив договоры на междурядную обработку, не выполнили своих обязательств. По этой причине в колхозах селений Хетагури и Аргвиани Сталинирского района, Цинагари и Орчосани Ленингорского района, Знаури и Бекмари Знаурского района значительно снизился урожай. Таким образом, невыполнение МТС только одного этого вида работ причинило колхозам значительный ущерб.

Во многих артелях установленные агротехникой требования по качеству работ часто нарушались тракторными бригадами. Это также отразилось на урожайности.

Серьезные ошибки и недочеты в работе МТС области наблюдаются и в этом году. По договорам с колхозами они должны были нынешней весной засеять яровыми культурами 3.000 гектаров, а засеяли только 2.042 гектара. Сталинирская МТС выполнила план сева на 69 процентов, Знаурская — на 55, а Ксуисская — на 80.

Сталинирская МТС пахала почву под сахарную свеклу в Хетагурском совхозе плугами с неисправными предплужниками. Вовсе без предплужников пахали в отдельных колхозах Ксуисская и Знаурская машинно-тракторные станции. Не везде выдерживалась установленная агротехникой глубина вспашки.

В ряде колхозов посевы производились неисправными и неправильно установленными сеялками, а также без маркеров.

Сейчас, когда наступило время ухода за пропашными посевами, выполнение договоров с колхозами в самые сжатые агротехнические сроки приобретает важнейшее значение. Однако договоры на междурядную обработку пропашных реализуются слабо. На 20 июня механизаторы обработали 27 гектаров против договорных 3.000 гектаров. Совершенно неудовлетворительно выполняют свои обязательства по этому виду работ Знаурская и Ксуисская МТС.

Партийные, советские и сельскохозяйственные органы районов обязаны больше уделять внимания выполнению договорных обязательств между МТС и колхозами. Их надо систематически проверять и результаты проверки обсуждать на заседаниях советов при МТС. Надо, кстати, отметить, что директора машинно-тракторных станций забывают о необходимости приглашать председателей колхозов на заседания этих советов для обсуждения всех вопросов, связанных с выполнением договоров.

Колхозы обязаны создать все условия для высокопроизводительного использования техники, не допускать простоев машин.

Точное выполнение договорных обязательств является долгом механизаторов, их вкладом в общую борьбу всех тружеников сельского хозяйства за повышение урожайности сельскохозяйственных культур, за увеличение производства продуктов сельского хозяйства.

Г. КАЛИНИН,
старший агроном Управления сельского хозяйства исполкома областного Совета.

Почему Ткибули отстает от Ткварчели

От нашего корреспондента

В начале нынешнего года коллектив треста «Ткибулуголь» вступил в социалистическое соревнование с трестом «Ткварчелуголь». Были взяты важные производственные обязательства. Но прошло немного времени, и о соревновании забыли. Итоги его не подводятся, шахтеров не знакомят с тем, как работают ткварчельцы.

— Недавно в газетах я прочитал сообщение о том, что трест «Ткварчелуголь» досрочно выполнил полугодовой план, — говорит старый шахтер Шалва Пурцхванидзе. — А наш трест последние два месяца отстает. Обидно, почему в Ткибули нельзя добиться этого?

Так думают, так говорят сейчас многие ткибульские шахтеры.

В чем же причина отставания Ткибульского бассейна?

Основное, что решает успех добычи угля, — это своевременное и успешное выполнение планов горно-подготовительных работ. Это—общеизвестная истина. Но ее почему-то плохо усваивают и в тресте «Ткибулуголь», и в комбинате «Грузуголь». Руководящие работники комбината и треста часто звонят на шахты, интересуются тем, какова добыча угля, сколько вагонов его погружено, и очень редко спрашивают о том, в каком положении находятся горноподготовительные работы, как создается фронт для добычи.

Особенно плохо обстоит с этим на шахтах имени **Сталина** и имени Молотова. На шахте имени **Сталина** подготовительные работы были возложены Министерством угольной промышленности СССР на трест «Ткибулшахтострой». Но трест затянул их на много месяцев. Это и является одной из главных причин того, что шахта систематически не выполняет производственных заданий, недодает большое количество угля.

Такое же положение на шахте имени Молотова. До первых чисел июня она находилась в передовых рядах. Коллектив ее выступил инициатором социалистического соревнования в честь Дня шахтера. Но руководство здесь не учло того, что успехи шахты были временными, непрочными, они не опирались на хорошо подготовленный и развитой фронт подготовительных работ. «Нажимали» на добычу, а подготовкой занимались от случая к случаю. И вот наступил день, когда, из-за отсутствия подготовленных лав и забоев, добыча резко пошла на убыль. Первое и второе поле были отработаны, а о подготовке других заранее не беспокоились. А ведь за несколько дней, если упущены возможности, положение не исправишь. Подготовительные работы нужно вести параллельно с добычей — только тогда может быть достигнут подлинный успех.

С выполнением плана горно-подготовительных работ не все обстоит благополучно даже на такой передовой шахте, как шахта имени **Ленина**. Здесь этим делом занимается специальный участок, которым руководит тов. И. Топурия. За последнее время участок выполняет задания только на 60—80 процентов. В первых числах июня он должен был начать на горизонте «минус 40» подготовку 13-го поля, но работы эти не были начаты и 20 июня. Ослабление внимания к подготовительным работам может поставить эту шахту в такое же положение, в каком оказалась шахта имени Молотова.

На горно-подготовительных работах совершенно недостаточно используются механизмы. Ни в одной шахте не работают машины для перегрузки пустой породы. Из-за плохого ухода они портятся, покрываются ржавчиной, выходят из строя. Все это известно руководству комбината «Грузуголь», но меры к лучшему использованию техники на подготовительных участках не принимаются. Не урегулирован и вопрос о механизированном подвозе крепежного материала. Работы эти производятся чаще всего вручную, что очень отражается на производительности труда.

Мешают успешному выполнению плана серьезные недочеты в организации добычи угля методом гидравлической закладки. Одно из преимуществ этого метода состоит в том, что он помогает совершенно ликвидировать так называемые подземные пожары. В настоящее время самой уязвимой в этом отношении является шахта имени Молотова. Однако с внедрением метода гидрозакладки на этой шахте в тресте и комбинате медлят.

На шахте имени **Ленина** начали уже работать по новому методу, но ввиду того, что не учли геологических особенностей шахты, должных успехов еще не получили. Лавы быстро срабатываются, на заполнение их гидрозакладкой уходит много времени, в все это, в конечном счете, сильно тормозит добычу угля.

Метод гидрозакладки был впервые внедрен на шахте имени **Сталина**. Вот уже несколько лет, как добыча угля производится здесь по-новому, однако карьерное хозяйство до сих пор не приведено в порядок. В условиях нормальной работы в течение двух смен шахте должно подаваться 1.200 кубометров закладочного материала; фактически же подается 500 — 600 кубометров. Управлению капитального строительства и электромеханической мастерской было поручено расширить карьерное хозяйство, но работы затянулись, и дополнительные карьеры до сих пор не открыты.

Часты случаи, когда закладочный материал бывает недоброкачественным, застревает в трубах, тормозит заполнение лав. Отделы технического снабжения треста «Ткибулуголь» и комбината «Грузуголь» проявляют полную беспечность в деле обеспечения карьерного хозяйства необходимым оборудованием и механизмами.

Один из пунктов договора социалистического соревнования с шахтерами Ткварчели предусматривал увеличить до конца года число шахтных участков, работающих по графику цикличности, до 13. Цифра эта невелика в сравнении с возможностями Ткибули. Однако число лав, работающих по графику цикличности, систематически уменьшается. Руководство треста (управляющий тов. Ш. Цирекидзе) ослабило внимание к этому важнейшему вопросу.

Соревнование ткибульцев и ткварчельцев — хорошая традиция. Надо его оживить. Шахтеры справедливо требуют от комбината «Грузуголь», его начальника тов. В. Гогуа и главного инженера тов. В. Меркулова более конкретной помощи и руководства в развертывании соревнования. Нельзя больше допускать отставания Ткибули. В соревновании должны рождаться общий под'ем, общие успехи.

З. МЕРКВИЛАДЗЕ.

По материалам „Зари Востока“

В полученном редакцией письме сообщалось о плохих бытовых условиях в общежитиях Кутаисской строительно-монтажной конторы треста «Техкультстрой».

Министерство технических культур Грузинской ССР подтвердило изложенные в письме факты. Под общежития отведены два новых здания, которые полностью обеспечены инвентарем и постельными принадлежностями. Открыта столовая. Приняты меры для улучшения медицинского обслуживания строителей.

* * *

Редакция получила письмо, в котором говорилось о непорядках на втором строительном участке «Ткибулшахтостроя».

Проверка подтвердила, что бригады строителей не обеспечены полностью материалами, на участке бывают простои. Начальник участка Ф. Пахомов плохо руководит работами, груб с подчиненными.

Приказом управляющего трестом «Ткибулшахтострой» Пахомову об'явлен строгий выговор. Приняты меры для улучшения работы участка.

В Совете Безопасности ООН

НЬЮ-ЙОРК, 25 июня. (ТАСС). На утреннем заседании Совета Безопасности ООН 25 июня после непродолжительного обсуждения вопросов процедуры было принято решение включить в повестку дня Совета Безопасности предложенный Соединенными Штатами вопрос о расследовании обвинений в применении бактериологического оружия. 10 членов Совета Безопасности голосовали за включение этого вопроса в повестку дня. Советский Союз голосовал против. Выступая по мотивам голосования, Я. А. Малик указал, что, как он заявлял раньше, позиция Советского Союза будет зависеть от того, пригласит ли Совет Безопасности представителей Китая и Корейской Народно-Демократической Республики участвовать в обсуждении этого вопроса в Совете Безопасности. Малик заявил, что, поскольку англо-американский блок отверг предложение Советского Союза о включении в повестку дня вопроса, предложенного Соединенными Штатами, одновременно с приглашением представителей Китая и Корейской Народно-Демократической Республики, он голосует против включения американского предложения.

Указав на то, что невозможно рассматривать этот вопрос без участия китайских и северо-корейских представителей, Малик заявил, что позиция делегации Соединенных Штатов показывает, что Соединенные Штаты боятся правды, боятся участия представителей китайского и корейского народов в обсуждении.

После речей греческого представителя Киру и гоминдановца Цзян Тин-фу Малик заявил, что, поскольку вопрос, предложенный Соединенными Штатами, включен теперь в повестку дня, Совет Безопасности должен поставить на голосование ту часть советской резолюции, которая предлагает пригласить представителей Китая и Корейской Народно-Демократической Республики.

Затем Совет Безопасности возобновил обсуждение предложенного Советским Союзом пункта повестки дня, призывающего государства—члены Совета Безопасности присоединиться и ратифицировать Женевский протокол, запрещающий ведение бактериологической войны.

НЬЮ-ЙОРК, 26 июня (ТАСС). На своем дневном заседании 25 июня Совет Безопасности возобновил обсуждение советского предложения о том, чтобы Совет Безопасности призвал все государства присоединиться и ратифицировать Женевский протокол, запрещающий применение бактериологического и химического оружия. После речи пакистанского делегата Бухари, поддержавшего предложение Соединенных Штатов передать вопрос в комиссию по разоружению, советский представитель Я. А. Малик в пространной речи разоблачил позицию Соединенных Штатов, как попытку отбросить и отвергнуть любое предложение, препятствующее агрессии и применению средств массового уничтожения.

Отвечая на попытки Соединенных Штатов преуменьшить значение Женевского протокола, как «устаревшего» и недейственного, Малик напомнил, что в декабре 1939 года Соединенное Королевство спросило Германию, будет ли она придерживаться условий Женевского протокола, и что даже гитлеровская Германия ответила утвердительно.

Малик заявил, что стремление Соединенных Штатов преуменьшить значение Женевского протокола является смешным и представляет собой демагогическую попытку оправдать нежелание Соединенных Штатов ратифицировать протокол и помешать его ратификации другими странами.

Малик подчеркнул, что позиция Соединенных Штатов противоречит международному праву и интересам человечества. Подчеркнув, что протокол имеет и будет иметь международное значение, Малик указал, что правительство Соединенных Штатов еще не сказало ни одного слова против применения бактериологического оружия. Соединенные Штаты отказались осудить этот преступный метод ведения войны, и от правительства Соединенных Штатов не исходило ни одного заявления о том, что оно не намеревается применить бактериологическое оружие.

Советский представитель отметил, что Трумэн, Ачесон, члены конгресса США и все претенденты на пост президента Соединенных Штатов в равной мере хранят молчание по этому вопросу и никто из них не сделал никакого заявления о том, что они возражают в принципе против ведения бактериологической войны.

Подчеркнув, что это молчание является весьма странным, Малик сказал, что Совет Безопасности не может пройти мимо этого факта. Совет Безопасности должен призвать все государства, которые еще не присоединились к Женевскому протоколу и не ратифицировали его, сделать это как можно скорее. Он заявил, что делегация Соединенных Штатов отравляет международную атмосферу, ставя под сомнение такой важный международный документ, как Женевский протокол.

Попытки Соединенных Штатов набросить тень сомнения на Женевский протокол и выполнение международных соглашений достойны серьезного внимания и осуждения. Указав, что Соединенные Штаты проводят курс, нарушающий Устав Об'единенных Наций, Малик заявил, что народы всего мира осудят позицию Соединенных Штатов. Он обратил внимание на тот факт, что французская и другие делегации заявили о своей поддержке Женевского протокола, и сказал, что даже союзники Соединенных Штатов по Атлантическому пакту отказываются следовать по пятам Соединенных Штатов в этом вопросе.

Малик отметил, что большинство членов Совета Безопасности подтвердило свои обязательства на основе Женевского протокола.

Американские правящие круги, проводя политику подготовки новой войны, пытаются не только нарушить Женевский протокол, но побудить другие страны не подчиняться условиям протокола.

Малик заявил, что Соединенные Штаты не проявляют должного уважения к международным соглашениям и международным обязательствам. Соединенные Штаты не хотят, чтобы их руки были связаны соглашениями, которые оказались бы препятствием для их политики агрессии, для их политики стремления к мировому господству. Соединенные Штаты считают даже Устав Об'единенных Наций препятствием, «устаревшим» документом, который не обладает достаточной действенностью. Заявив, что Соединенные Штаты стремятся насаждать «закон джунглей» в международных отношениях, Малик сказал, что народы мира откажутся итти по этому пути. Он привел конкретные примеры, показывающие, что оппозиция Соединенных Штатов ратификации Женевского протокола исходит от химических корпораций, от «торговцев смертью», которые наживаются на производстве средств массового истребления.

Малик пояснил, что одобрение Советом Безопасности советской резолюции, отнюдь не препятствуя подготовке к более всеоб'емлющему соглашению о запрещении оружия массового истребления, будет лишь способствовать ему. Присоединение к Женевскому протоколу и ратификация протокола государствами, которые еще не сделали этого, были бы важным шагом на пути к миру. В заключение Малик призвал Совет Безопасности одобрить советскую резолюцию в качестве предварительного шага до разработки более всеоб'емлющего соглашения, запрещающего производство всех видов оружия массового истребления.

Свободу Жаку Дюкло!

Движение за освобождение Жака Дюкло

ПАРИЖ, 25 июня. (ТАСС). Вчера следственная палата Парижского апелляционного суда приступила к рассмотрению требования Жака Дюкло о временном освобождении его из-под ареста после того, как это требование было отклонено судебным следователем Жакино.

Как отмечает газета «Юманите», палата еще не высказала своего мнения по поводу решения судебного следователя. «Дело Жака Дюкло, переданное этой палате, состоит, — как указывает «Юманите», — из фальсифицированных документов, с которыми, вопреки существующим во французском суде порядкам, защитники Жака Дюкло не были даже ознакомлены».

Все эти незаконные махинации, пишет «Юманите», «свидетельствуют о том, что правительство и его хозяева американцы решили во что бы то ни стало не выпускать Жака Дюкло из тюрьмы».

Прогрессивная общественность Франции решительно выступает в защиту Жака Дюкло, Андрэ Стиля и других незаконно арестованных борцов за мир и демократию. Со всех концов страны на имя министра юстиции и министра внутренних дел, в адрес председателя Совета министров и председателя Национального собрания Франции поступают письма, резолюции и петиции протеста против ареста Дюкло и Стиля и преследования демократических организаций. Газета «Юманите» опубликовала сегодня список различных организаций и групп, выступивших в защиту Жака Дюкло и Андрэ Стиля, а также сообщения о собраниях и митингах трудящихся.

В эти дни многие делегации трудящихся посетили Национальное собрание и представителей местных властей, требуя немедленного освобождения всех незаконно арестованных патриотов. В частности, канцелярию председателя Национального собрания посетили делегации рабочих завода «Рено», железнодорожников, бывших фронтовиков и др.

В защиту Дюкло и Стиля выступили 109 преподавателей департамента Луара, а также муниципальные советы городов Балаюкле-Бен (департамент Эро), Бениссье (департамен Рона), многие муниципальные советники города Боллен (департамент Воклюз), бывший генеральный советник департамента Корсика Доминик Сиаччи и др.

ПАРИЖ, 25 июня. (ТАСС). Газета «Сесуар» сообщает, что следственная палата Парижского апелляционного суда решила перенести рассмотрение «дел» Жака Дюкло и Андрэ Стиля на 1 июля.

В Национальном собрании Франции

ПАРИЖ, 25 июня. (ТАСС). Вчера на заседании Национального собрания выступил депутат — член группы Союза прогрессивных республиканцев Жильбер де Шамбрэн, потребовавший проведения в парламенте дебатов по германскому вопросу до роспуска Национального собрания на каникулы.

Жильбер де Шамбрэн потребовал также, чтобы эти дебаты проходили в присутствии председателя парламентской группы Коммунистической партии Франции Жака Дюкло.

Провокационные маневры у границы Германской Демократической Республики

СООБЩЕНИЕ АГЕНТСТВА АДН

БЕРЛИН, 25 июня. (ТАСС). В сообщении агентства АДН из Франкфурта-на-Майне говорится, что части боннских пограничных войск и западные оккупационные войска проводят уже в течение нескольких дней провокационные маневры на демаркационной линии. Около Зольтау можно было наблюдать маневры танков. Между городами Дитгес и Альтероде также проводятся маневры боннских пограничных войск, в которых принимают участие танки. Кроме того, саперные части строят в этом районе шоссе для танков и проводят учения с подрывными зарядами.

Рост безработицы в Австрии

ВЕНА, 25 июня. (ТАСС). В Австрии все больше сокращается производство гражданских отраслей промышленности и увеличивается безработица. Так, на днях в Глоксвальде (Верхняя Австрия) прекратил работу крупнейший в Австрии завод по производству гранита. Все рабочие уволены.

Только за последние два месяца в Австрии закрылось больше 10 предприятий, а армия безработных увеличилась на несколько тысяч человек.

Доклад Пальмиро Тольятти

на пленуме ЦК Итальянской компартии

РИМ, 23 июня. (ТАСС). Газета «Унита» опубликовала текст выступления Тольятти на пленуме Центрального комитета Итальянской коммунистической партии.

Тема этого нашего пленума, сказал Тольятти, не только анализ результатов недавних выборов, но и анализ всего положения, каким оно представляется в данный момент. Прежде всего необходимо подчеркнуть, что положение, в котором находится сегодня итальянский народ, является более серьезным, более напряженным, более опасным, чем было год или несколько месяцев тому назад. Более серьезной стала угроза, нависшая над демократическими свободами и над благосостоянием граждан, более серьезной стала угроза миру нашей страны. Однако надо иметь в виду, что такое нарастание угроз и опасностей связано не с тем, как развиваются социальные и политические противоречия внутри нашей страны, а вытекает прежде всего из развития международного положения...

Поэтому необходимо прежде всего сконцентрировать внимание на том, что происходит в международной области. Именно здесь положение стало более серьезным, чем несколько месяцев тому назад. Вряд ли было бы правильным утверждать уже теперь, что сократилась возможность сохранения мира. Дело в том, что все происходящее в международной области, особенно в последнее время, имеет двойственный характер: с одной стороны, растет наглость руководящих империалистических групп, которые призывают и толкают к войне; с другой стороны, не только прибывают силы великого фронта мира, но и укрепляются позиции государств, правительств и народного движения, ведущих активную политику в защиту мира. Тем не менее несомненно, что шаги, сделанные в последнее время руководящими империалистическими группами в сторону обострения международной обстановки, носили особенно серьезный характер.

На Дальнем Востоке главенствующим фактом является официальное возрождение японского милитаризма в результате подписания так называемого «мирного договора» без участия Советского Союза и под покровительством американского империализма, который фактически заключил агрессивный союз с воспрянувшим японским милитаризмом, союз, означающий создание Соединенными Штатами баз агрессии и оккупацию ими Японии в военных целях. Ясно, что в этой части мира японский милитаризм не мог бы воспрянуть после страшных испытаний, постигших японский народ в последней войне, не будь прямого подстрекательства и поддержки со стороны американского империализма...

Во-вторых, мы наблюдаем на Дальнем Востоке открытый отказ США прекратить войну в Корее, хотя это можно было сделать уже 10 или 11 месяцев тому назад. Американские империалисты выражают намерение держать открытым этот очаг войны потому, что он позволяет им создавать постоянную угрозу более широкого конфликта. В этой связи необходимо подчеркнуть, что война, ведущаяся американцами в Корее, приобретает все более явный характер истребления гражданского населения. К этому следует добавить безумную войну, которую американцы ведут, по их собственному признанию, против военнопленных. Еще никогда не бывало, чтобы государство признавало, что оно ведет войну против военнопленных. Никогда не бывало, чтобы военные подразделения атаковали военнопленных с применением пулеметов и огнеметов и притом не для усмирения восстаний, а для поддержания дисциплины. Этот характер, свойственный американской войне на Дальнем Востоке, рассчитанной на истребление всего населения и в особенности наиболее передовой его части, еще более усиливает серьезность положения для народов Дальнего Востока и всего мира.

В Европе мы являемся свидетелями попытки создать в самом центре этой части мира такой же очаг войны, каким является корейский очаг, с той разницей, что его значение много важнее, так как речь идет о Германии и, следовательно, об отношениях между всеми европейскими народами... Здесь также необходимо подчеркнуть, что, несмотря на те корни, которые гитлеризм мог пустить в части германского населения, немецкий империализм и милитаризм никогда не смогли бы возродиться сами собой без усилий, приложенных империалистами Америки и Англии, потому что испытания, постигшие немцев, были поистине суровыми. Американский империализм идет здесь по тому же пути, по которому он шел после первой и накануне второй мировой войны. Тогда, так же как теперь, американские империалисты поспешили предоставить крупным германским промышленникам-монополистам все средства для того, чтобы они смогли взять реванш за поражение 1918 года, восстановить свои силы, вновь установить свой контроль над всей экономикой страны и возобновить преступный марш к войне. Именно американские империалисты были закулисными вдохновителями мюнхенского пакта, развязавшего руки Гитлеру и создавшего условия для военного взрыва. Сегодня американские империалисты идут тем же самым путем.

В известном смысле можно понять, почему они действуют таким образом. В послевоенной Европе империалистам нелегко найти народы, готовые следовать за ними в их политике экспансии и агрессии против Советского Союза. После второй мировой войны империалисты потеряли свои базы агрессии и провокации на Балканах (где должны удовлетворяться весьма ненадежной поддержкой непрочного титовского режима), в Польше, в Прибалтике... Франкистский режим в Испании экономически расшатан и держится только на штыках. Остаются Франция и Италия — два народа, прошедших за последние годы через трагические испытания и не желающих больше повторять этот опыт.

Американские империалисты прекрасно знают, что, если бы им надо было готовить агрессивную войну против Советского Союза, опираясь только на содействие народов Италии и Франции, им лучше было бы повеситься на первом фонарном столбе, потому что эти народы никогда не захотят внести и никогда не внесут своего вклада в такую войну.

Отсюда поиски поддержки в Германии, которая в течение своей истории не раз поставляла ландскнехтов для реакционных авантюр. Но сегодня положение изменилось также и в Германии: вся ее восточная часть освободилась от реакционеров, эксплуататоров и стоит на пути демократии и социализма.

В Западной Германии идея воссоздания агрессивной армии и курса на новую войну, несомненно, улыбается тем, кому улыбался гитлеровский курс на войну, но, конечно, не улыбается широким массам народа — рабочим, крестьянам, честным интеллигентам и представителям средних слоев, способным размышлять собственной головой.

В германском вопросе противостоят друг другу две противоположные позиции. Позиция Советского Союза основывается на договорах и требует их осуществления. Неоспоримо, что такая позиция является единственной мирной позицией: кто не хочет конфликта, тот не нарушает договоров, а договаривается об их проведении в жизнь...

Американская позиция — прямо противоположная. США попирают существующие договоры и одним этим фактом уже обостряют международные отношения и готовят будущие конфликты. Они стремятся к расколу единства немецкого народа и к созданию противоречий, которые в любой момент могут породить вооруженный конфликт в центре Европы. Восстановив основы агрессивного монополистического капитализма в Германии, США стремятся снабдить его оружием и военной организацией, дабы он мог возобновить свою прежнюю политику провокаций, угроз и агрессии.

Две линии с полной ясностью выступают перед нами: линия, определяющаяся стремлением СССР к сохранению мира в Европе путем такого разрешения германского вопроса, чтобы сократить или, если возможно, свести к нулю порождаемые им мотивы разногласий; американская линия, стремящаяся обострить германский вопрос и использовать его для того, чтобы сеять в Европе новые семена раздора и создавать условия для новой войны.

Одновременно существуют другие факты, указывающие на стремление американских империалистов усилить подготовку агрессивной войны в Европе, как, например, борьба Америки за то, чтобы помешать установлению нормальных отношений между Западом и Востоком на основе мирного сосуществования различных режимов, как отказ от переговоров с представителями Советского Союза, и другие действия, направленные на создание атмосферы кануна войны.

Особенно серьезна и показательна деятельность американских агрессоров по подготовке в Европе надежного тыла для конфликтов, которые они замышляют. Отсюда вытекает, с одной стороны, все более серьезная опасность для всех демократических режимов, еще существующих в Европе; с другой стороны, американцы все более стараются захватывать непосредственно в свои руки функции репрессивного контроля в странах, которые они считают решающим тылом для своих агрессивных предприятий. Этим об'ясняется, почему они создают все новые и новые военные базы на территории Италии, Франции, Германии... Все это делает еще более очевидным агрессивный характер политики, слывущей под именем «атлантической».

Абсурдно повторять, будто бы это — оборонительная политика. Вся атлантическая политика — это агрессивная политика. Она агрессивна по самой природе определяющего ее договора и по тому способу, каким этот договор претворяется в жизнь... Атлантический пакт — это агрессивный пакт, потому что открыто выражает намерение сохранить определенный социальный строй и подготовить уничтожение существующих сегодня свободных, демократических, социалистических режимов. Антикоминтерновский пакт преследовал те же цели.

В этой обстановке бросаются в глаза угодливость и прислужничество перед Америкой, проявляемые итальянским правительством в международной политике. Ни одна из стран, против которых направлен Атлантический пакт, ни разу не выступила с какой-либо угрозой по адресу Италии, не предприняла ни одного шага, ущемляющего ее национальную независимость. Несмотря на это, итальянское правительство только и делало, что усиливало свое угодливое повиновение приказам американского империализма, в том числе таким, которые более всего ущемляли независимость и суверенитет нашей страны. Вместе с тем оно усиливало свою враждебность в отношении стран, против которых направлены агрессивные планы США. Такая внешняя политика не вытекает из требований национальной жизни Италии, а, наоборот, эти требования диктуют необходимость иной, противоположной внешней политики...

Недавно Москву посетила делегация наших авторитетных представителей, которые увидели, что широкое развитие обмена между нашей экономикой и экономикой стран, лежащих к востоку от Италии, вполне возможно и отвечает нашим интересам. Но правительство не считается с этими интересами Италии. Оно считается с интересами американских империалистов и запрещает не только экономический, но и культурный обмен с Советским Союзом и со странами новой демократии...

Это отсутствие итальянской национальной политики, это полное подчинение правительства нашей страны политике иностранного империализма является основным фактором, определяющим серьезность положения Италии. Он усугубляет противоречие между народными силами и правительственным лагерем, препятствует согласию подавляющего большинства итальянцев по вопросу о защите независимости, свободы и будущего страны, по вопросу об отдалении угрозы войны. Он ожесточает умы и сулит стране период острой и трудной борьбы как для народа, так и для правительства.

Ясно, что в таких условиях центральной задачей для нас остается борьба за мир. Она должна быть исходным пунктом всей нашей работы, центром всей нашей пропаганды и агитации.

Экономическое положение страны, продолжал Тольятти, также содействует дальнейшему обострению общей обстановки. Это положение продолжает характеризоваться общим застоем и кризисными явлениями в отдельных отраслях промышленности; оно сопровождается медленным, но неуклонным сужением внутреннего рынка, что в свою очередь отягощает положение все более значительной части населения, масс рабочих, крестьян, служащих, мелких и средних предпринимателей.

Этому противостоит на другом полюсе уверенность в прочности собственных позиций и рост прибылей немногих крупных монополистических групп...

Очевидно, что в такой обстановке руководящие промышленные группы и, следовательно, правительство пытаются лучше обеспечить капиталистические прибыли с помощью законов, ограничивающих профсоюзные свободы, в то время как для защиты и повышения жизненного уровня трудящихся становится необходимым коренное изменение нынешнего политического и экономического курса. Пока такое изменение не наступило, требуется усиление бдительности и боеспособности трудящихся в деле защиты и повышения их жизненного уровня.

Необходимо, чтобы эта бдительность и боеспособность были обеспечены прежде всего деятельностью авангарда — социалистов, коммунистов, передовых демократов. Борьба за работу и за заработную плату должна продолжаться, должна стать более активной. Поэтому наша задача—организоваться лучше, чем прежде. Результаты, достигнутые в этой области, не должны недооцениваться...

Если взять в совокупности борьбу последних месяцев, нельзя обойти молчанием тот факт, что государственные служащие добились увеличения общей суммы заработной платы на 61 млрд. лир, рабочие промышленности добились увеличения пособий семейным и многодетным на 48 млрд., а по другим статьям—на 18 млрд.; следовательно, всего на сумму около 120 млрд. К этому следует добавить сотни миллионов, вырванных отдельными группами трудящихся, сумевшими в неуклонной борьбе расколоть фронт сопротивления хозяев.

Такие результаты могли быть достигнуты потому, что имели место сотни забастовок, перерывов в работе, частичных и общих выступлений. Без этого ничего нельзя было бы добиться. Значит, надо итти вперед по этому пути. Надо укреплять профсоюзы и палаты труда для того, чтобы они стали центрами контроля и руководства всем движением, способными в любой момент вести необходимую борьбу за жизненный уровень трудящихся.

Необходимо сохранять и создавать там, где оно еще отсутствует, единство трудящихся заводов, фабрик, учреждений. От того, как будет разрешена эта задача, во многом зависит развитие всей обстановки.

Переходя к последней части своего доклада, посвященной результатам выборов и анализу внутреннего положения, Тольятти отметил трудные для народных сил условия—быть может, самые трудные со времени освобождения,—в которых протекала последняя избирательная борьба. Несмотря на все примененные противниками средства давления, коррупции, скандального духовного террора и прямых подлогов, народные силы достигли важных результатов.

Если взять как выборы 1951 года, так и выборы 1952 года, сказал Тольятти, то левые силы приобрели в общей сложности 487 тыс. новых голосов. Процент полученных ими голосов возрос с 31,8 процента до 35,7 проц. по сравнению с 1948 годом. Христианско-демократическая партия и ее союзники потеряли, по официальным данным, около 4.300 тыс. голосов, тогда как процент полученных ими голосов снизился с 63 до 49,6.

Очевидно, что в целом произошел глубокий сдвиг в пользу левых партий. Помимо этого несомненного численного успеха, необходимо осветить политические успехи, имеющие для нас большую важность, потому что мы участвуем в выборах для того, чтобы завоевывать позиции, но в то же время знаем, что реакционное буржуазное общество устроено таким образом, чтобы не допускать этого завоевания. Поэтому мы придаем большое значение тому, как ведет народ избирательную борьбу, его организованности и его сознательности. Эта сторона дела является для нас решающей, и именно здесь особенно велики наши успехи. Прежде всего не было ни тени изоляции нашей партии. Наоборот, еще никогда мы не чувствовали себя столь тесно связанными не только с социалистами, политическая активность которых явилась одним из элементов успеха, но и со многими либералами, республиканцами, социал-демократами и демократами вообще, которые раньше не вступали в контакт с нами, но во время избирательной кампании боролись вместе с нами, с полным взаимным доверием и удовлетворением.

Следует отметить далее важность того обстоятельства, что эти результаты были достигнуты на юге, т. е. в экономически отсталых и социально разобщенных областях, где не существуют или слабы силы промышленного пролетариата, где экономические отношения в деревне настолько разнообразны, что создают величайшие трудности для работы среди крестьянства, где мелкая буржуазия находилась веками под гнетом самых реакционных политических сил и их идеологии.

Добиться в таких условиях указанных результатов и значительно увеличить число южных муниципалитетов с левым большинством—значит добиться важного успеха с точки зрения общего демократического прогресса страны.

Все это создает поразительную картину не потому, что из этого следует вывод, будто бы, улучшая понемногу позиции то здесь, то там, рабочий класс сможет в один прекрасный день притти к власти с помощью выборов. Думать так было бы ошибкой, и речь идет не об этом. Эта картина показывает лишь, сколь многочисленны народные слои, стоящие за политику свободы, труда и мира, т. е. за такую политику, которую отстаивают левые партии. Она показывает, что в Италии имеется огромная масса населения, готовая поддержать правительство, проводящее левую политику, т. е. политику свободы и мира... Левые силы превышают сегодня силы клерикалов, хотя и не превышают об'единенные силы клерикалов и их сателлитов. Христианско-демократическая партия старается скрыть этот факт, публикуя таблицы за таблицами, показывающие рост числа муниципалитетов, в которых она имеет большинство. Если это верно и если при этом министр внутренних дел признает потерю четырех с лишним миллионов голосов, значит перед нами избирательное надувательство, вытекающее из избирательного закона, противоречащего правилам демократии и политической благопристойности.

Далее Тольятти остановился на сдвиге части избирателей вправо, выразившемся в том, что часть избирателей, голосовавших ранее за христианских демократов и их союзников, на прошедших выборах отдала голоса монархистам и фашистам.

Отметив, что «продвижение вперед правых монархических и фашистских сил — это серьезная опасность, представляющая собой один из факторов осложнения и обострения общей обстановки», Тольятти продолжал:

Прежде всего, кто спровоцировал и организовал сдвиг части избирателей вправо? Это дело рук части руководящих групп итальянской буржуазии, осуществленное с помощью крупнейшего реакционного центра, каким является Ватикан. Зачем понадобился этим группам такой сдвиг, приводивший подчас к контрасту между крайне правыми и клерикальным правительством? Ясно, что в основе всего этого лежит стремление подготовить приход режима еще более реакционного, чем нынешний. Таким же изменением руководствуются, с другой стороны, американские империалисты.

Надо учитывать, что это реакционное перерождение может быть осуществлено двумя путями: либо путем открытой борьбы, подобно той, которая велась фашистами в 1920—1926 гг против организаций трудящихся и демократических партий; либо, не применяя средств открытой борьбы, но провоцируя партии трудящихся на преждевременные столкновения и конфликты и одновременно изменяя существующий режим с помощью законодательных мер и фактического поворота в отношениях между аппаратом государства и демократическими силами.

Таковы два пути, стоящие сегодня перед реакционными господствующими группами Италии.

Пока клерикальная партия избрала, по-видимому, второй путь, рассчитывая достигнуть максимального реакционного перерождения с помощью изменения законодательства и фактической перемены в отношениях между народом с его партиями и аппаратом государства. Цель такого перерождения преследуют специальные законы, предложенные клерикалами: закон против профсоюзов, который должен нанести удар по их деятельности и их кадрам; закон о гражданской обороне, который должен позволить правящей партии и правительству иметь в своем распоряжении ударные войска для гражданской войны; закон, именуемый «многосторонним», но который на деле должен ограничить и уничтожить основные демократические свободы: свободу печати, свободу мнений и свободу выборов. Наконец, чтобы прикрыть все это, выдвигается идея создания нового избирательного закона, цель которого определить нетрудно: сделать так, чтобы голоса, поданные против правительства, значили меньше, чем голоса, поданные в поддержку правительства...

Поэтому, продолжал Тольятти, наша задача сегодня состоит в том, чтобы еще более решительно, чем прежде, вести борьбу в защиту демократических свобод, тесно связывая ее с борьбой в защиту мира. Наша конкретная цель — требовать и добиваться уважения и соблюдения конституции республики во всем ее об'еме... Наша цель — требовать и добиваться путем мобилизации на демократической почве всех народных сил политики мира, проводимой правительством мира, разрыва атлантических обязательств, пересмотра всей внешней политики Италии, участия нашей страны во фронте защиты мира.

Несомненно, что обрисованная выше борьба за свободу и мир, с одной стороны, за уничтожение конституции и за подготовку войны, с другой, является классовой борьбой. К отмене конституции и к войне толкают наиболее реакционные агрессивные группы монополистической и аграрной буржуазии, толкают иностранные империалисты и итальянские реакционеры, которые рассчитывают выгадать на прислужничестве иностранцам. С другой стороны, нет никаких сомнений, что решающей силой, стоящей на страже мира и демократических свобод, является рабочий класс... Но если рабочий класс—основная сила, на которую мы опираемся в этой борьбе, это не значит, что рабочий класс должен вести ее в одиночестве. Существует стратегия борьбы за свободу и стратегия борьбы за мир, и мы должны понимать это именно потому, что мы коммунисты. Стратегия борьбы за свободу состоит в том, что, защищая принципы демократии, мы встречаемся и можем итти вместе с огромными массами людей, не принадлежащих к рабочему классу, но сознающих, что их жизнь и их благосостояние неотделимы от существования демократических свобод. Стратегия борьбы за мир — еще более широкая стратегия, потому что, защищая мир, мы встречаемся и можем действовать в согласии с группами людей, еще дальше стоящими от нас с точки зрения социального положения и взглядов, но чувствующими, что защита мира может означать в определенный момент защиту всего того, что имеет ценность для их существования.

В момент, когда мы ищем и находим формы сотрудничества с новыми слоями и группами, большой ошибкой было бы утверждать: сегодня мы сотрудничаем с вами, но завтра, когда мир будет спасен, мы должны будем разойтись.

Это неверная перспектива, потому что, когда идет важная длительная борьба за определенную конкретную цель с участием широчайших слоев населения, в самом ходе борьбы изменяются условия всего движения. После войны мы смогли сотрудничать и продолжаем сотрудничать с отдельными деятелями и группами, вместе с которыми мы боролись за свержение фашизма. Важно помнить, что для создания широкого движения в защиту свободы и мира в Италии существуют особенно благоприятные условия, потому что страна прошла через 20-летнее испытание фашизма и через 5-летнее испытание войны в интересах иностранного империализма. Народ не забыл об этом.

Естественно, продолжал Тольятти, что для создания широкого победоносного движения в защиту мира и демократических свобод необходимо, прежде всего, сохранять и укреплять единство рабочего класса и трудящихся масс. В этом заключается основная причина того, что клерикалы и все их союзники концентрируют сегодня огонь на социалистической партии. Они хотели бы расколоть единство рабочих и трудящихся и одновременно обречь социалистическую партию на такую же судьбу, какая постигла малые партии сателлитов. Борьба социалистов в защиту единства рабочего класса является одновременно борьбой в защиту единства и сплоченности своей партии, ее традиций и будущего...

Тольятти остановился далее на успехах и недостатках предвыборной, профсоюзной и организационной работы и на других сторонах деятельности партии.

В заключение доклада Тольятти сказал: Мы должны знать, что впереди открывается период более трудной, чем прежде, более суровой борьбы как в профсоюзной, так и в политической и в парламентской областях. Все более явной становится иностранная оккупация нашей страны и угроза ее независимости и миру. Определяются реакционные замыслы правящей клерикальной партии, попытки открытого реакционного перерождения и ликвидации демократических свобод. Но, если учесть не одни наши силы и не одни силы наших союзников, но все настроение итальянского народа, его привязанность к демократии и свободе, его стремление к труду и к миру, мы можем наметить для нашей партии не только перспективы напряженной работы и напряженной борьбы, но и перспективу успеха.

Китайский народ будет всегда помогать братскому народу Кореи

Приветственное послание демократических партий и организаций Китая корейскому народу

ПЕКИН, 25 июня. (ТАСС). Как передает агентство Синьхуа, демократические партии и организации Китая направили совместное приветственное послание корейскому народу в связи со 2-й годовщиной героической борьбы народа Кореи против американских интервентов. В послании говорится, что корейский народ, отражая натиск американских агрессоров и защищая независимость своей родины, внес большой вклад в дело мира во всем мире.

Далее в послании указывается, что дружба между китайским и корейским народами значительно окрепла в ходе их общей борьбы против агрессии.

Нашей постоянной целью, говорится в послании, является урегулирование корейского вопроса мирными средствами на основе справедливых и разумных условий. Внутренние дела Кореи должны быть урегулированы самим корейским народом, и не должно быть никакого вмешательства извне.

Китайский народ, указывается в послании, решительно выступает против бактериологической войны, начатой американскими агрессорами. Если бы на переговорах о перемирии вопрос о военнопленных был урегулирован в соответствии с Женевской конвенцией, то достижение перемирия и начало дальнейших политических переговоров стало бы возможным немедленно.

Успешное сопротивление корейского народа американским империалистам, говорится далее в послании, служит доказательством того, что миролюбивая страна непобедима. Война показывает, что страна едина, и ее поддерживают все народы мира, любящие мир и справедливость, и эта война приведет к поражению империализма, к достижению национальной независимости и освобождению.

В послании отмечается, что китайский народ будет всегда помогать братскому корейскому народу и что китайские народные добровольцы будут до конца бороться вместе с корейской Народной армией. Победы китайских народных добровольцев в Корее ослабляют угрозу новой мировой войны и укрепляют надежды на мир.

В послании отдается должное безграничной выдержке китайских народных добровольцев и корейской Народной армии в их усилиях в борьбе за мир, а также героизму, который они проявили в ходе сопротивления агрессору. Послание заверяет добровольцев в том, что Китай окажет им безграничную поддержку.

Послание подписано Всекитайским комитетом Китайского народного политического консультативного совета, Китайской коммунистической партией, Революционным комитетом гоминдана, Демократической лигой Китая, Демократической ассоциацией национальной реконструкции, беспартийными демократами, Китайской ассоциацией содействия развитию демократии, Китайской рабоче-крестьянской демократической партией «Цжигундан», обществом Цзюсань, Тайванской лигой демократического самоуправления и Новодемократическим союзом молодежи Китая.

Народы стран Латинской Америки требуют положить конец американской интервенции в Корее

МОНТЕВИДЕО, 25 июня. (ТАСС). Общественность Бразилии, Уругвая и других стран Латинской Америки выступает с требованием немедленного прекращения войны против героического корейского народа, отстаивающего свою свободу и независимость.

Как сообщает бразильская газета «Импренса популар», на днях в Рио-де-Жанейро состоялось собрание, на котором выступил член делегации юристов-демократов, недавно посетивших Корею, адвокат Летельба Родригес де Бритто. Он рассказал о чудовищных злодеяниях, совершаемых американскими войсками против мирного населения Кореи. Однако, подчеркнул Летельба Родригес де Бритто, мужество корейского народа, его воля к победе несокрушимы. Как отмечает газета, такое же собрание состоялось в городе Порто-Алегре.

По сообщению газеты «А Трибуна», в штате Рио-Гранде-до-Сул с протестом против преступного применения американскими агрессорами бактериологического оружия в Корее и Китае выступили депутаты законодательной Ассамблеи Леонель Мантовани и Пио Фонтоура, председатель муниципального совета города Порто-Алегре Армандо Темпорани Перейра, муниципальные советники Серено Чайзе, Мартим Аранья, Лузио Маркес, судьи верховного трибунала штата Омеро Батиста, Селсо Соарес и многие другие.

Федерация женщин Бразилии призвала бразильских патриоток усилить борьбу против применения бактериологического оружия в Корее и Китае, присоединить свой голос к требованию немедленного прекращения войны в Корее.

Уругвайская газета «Марча» в специальной статье, посвященной второй годовщине освободительной войны корейского народа, разоблачает агрессивный империалистический характер политики, проводимой правящими кругами США на Дальнем Востоке.

Во всех странах Латинской Америки народы ведут упорную борьбу против намерения правящих кругов этих стран по приказу Вашингтона послать войска в Корею. С особой силой эта борьба проходит в Бразилии, Уругвае, Парагвае и Чили.

Митинг в Лондоне за прекращение войны в Корее

ЛОНДОН, 25 июня. (ТАСС). В связи со второй годовщиной начала войны в Корее Общество англо-китайской дружбы организовало 24 июня в Лондоне митинг. На митинге выступили лейбористы — члены парламента Сидней Силвермэн, Джеффри Бинг и Стивен Суинглер. В своих выступлениях они выразили негодование по поводу провокационных действий американцев, бомбардировавших электростанции на реке Ялуцзян.

Сидней Силвермэн заявил, что во всем мире поднимется волна негодования против тех, кто несет ответственность за эти «безумные, безрассудные и безответственные» действия. «Мы должны ясно заявить Соединенным Штатам, что не хотим войны с Китаем и не хотим быть втянутыми по чьей бы то ни было инициативе в третью мировую войну».

Джеффри Бинг заявил: Бомбардировка электростанций является преступлением. «Всякий раз, когда случается что-нибудь в этом роде, мы еще больше удаляемся от соглашения. Всякий раз, когда поощряются те, кто хочет войны, мы оказываемся на один шаг ближе к мировой войне».

США превращают Японию в свой военный арсенал

ШАНХАЙ, 25 июня. (ТАСС). Токийское радио передает, что, согласно сообщению Совета экономической стабилизации Японии, за два года после начала войны в Корее сумма американских военных заказов, размещенных на японских предприятиях, достигла 630 миллионов долларов.

События в Корее

СООБЩЕНИЕ ГЛАВНОГО КОМАНДОВАНИЯ НАРОДНОЙ АРМИИ

ПХЕНЬЯН, 25 июня. (ТАСС). По сообщению Главного командования Народной армии Корейской Народно-Демократической Республики, вчера соединения Народной армии в тесном взаимодействии с частями китайских народных добровольцев вели оборонительные бои против американо-английских интервентов и лисынмановцев, нанося противнику потери в живой силе и технике.

Варварские налеты американской авиации на мирные города Северной Кореи

ПХЕНЬЯН, 25 июня. (ТАСС). В последние дни американская авиация резко усилила налеты на мирные города и села Корейской Народно-Демократической Республики. Американские воздушные пираты вновь начали подвергать массированным бомбардировкам мирные города, не имеющие никаких военных об'ектов.

Так, 21 июня 200 американских бомбардировщиков «В-29» подвергли ожесточенной бомбардировке район Сакчу-Чонсу на южном берегу реки Амнокган (Ялуцзян). Самолеты сбросили свой смертоносный груз на район вокруг Сакчу. Погибло большое число мирных жителей, главным образом женщины и дети.

23 июня американские воздушные пираты повторили массированный налет на этот район. На этот раз в налете участвовало 36 бомбардировщиков. Особенно ожесточенной бомбардировке в этот день подвергся госпиталь в районе Сакчу, где убито большое число раненых.

На другой день — 24 июня — американская авиация подвергла массированной бомбардировке район города Чхончжина, где нет никаких военных об'ектов. В налете на Чхончжинь участвовали 40 бомбардировщиков в сопровождении большого числа истребителей. В тот же день 48 американских самолетов «В-29» подвергли беспорядочной бомбардировке город Вонсан и его окрестности. На район Вонсана сброшено огромное количество бомб. В эти же дни ожесточенному налету, в котором участвовало около 100 американских самолетов, подвергся город Хамхын.

Демонстрации трудящихся в Японии в связи со второй годовщиной войны в Корее

ТОКИО, 26 июня. (ТАСС). Во многих пунктах Японии состоялись митинги и демонстрации в связи со второй годовщиной войны в Корее. В гор. Тойонака, в префектуре Осака, вчера состоялся митинг, посвященный борьбе за независимость, против войны, против создания в находящемся поблизости гор. Итами американской военной базы. На митинге присутствовало около тысячи человек.

Ночью и вчера утром в районе городов Тойонака и Суйта состоялись демонстрации, сопровождавшиеся столкновениями с полицией. Ранено 11 и арестовано 60 человек. В гор. Хираката, в префектуре Осака, состоялась демонстрация около завода металлургической компании «Комацу», выполняющей американские военные заказы. Арестованы 14 человек.

По предварительным данным, по всей стране состоялось 65 митингов и демонстраций. Власти арестовали 111 участников митингов.

Накануне годовщины войны в Корее полиция произвела многочисленные аресты среди корейского населения.

Итальянская внешняя торговля под американским сапогом

ВАШИНГТОН, 25 июня. (ТАСС). Президент Трумэн и так называемое управление взаимного обеспечения безопасности отчитали итальянское правительство за отправку в Румынию бесцентрового шлифовального станка ценой в 11 тыс. долларов, заявив, что отправка этого станка Италией является нарушением закона Бэттла от 1951 г., предусматривающего прекращение правительством США «помощи» странам, экспортирующим «стратегические» материалы в Советский Союз и в страны народной демократии.

В письме Трумэну руководитель управления взаимного обеспечения безопасности Гарриман указывает, что Италия «сознательно разрешила... отправку в Румынию товара, который я на основе первого раздела закона Бэттла включил в список «предметов, имеющих первостепенное стратегическое значение». «Стратегическое» значение шлифовального станка, как следует из письма Гарримана, заключается в том, что он «мог бы быть использован в Румынии или в какой-либо другой стране советского блока в производственных операциях при изготовлении сельскохозяйственных и текстильных машин, нефтяного оборудования, частей локомотивов, автомобилей, шариковых и роликовых подшипников».

По американской указке...

РИМ, 25 июня. (ТАСС). Газета «Аванти» сообщает, что в последние дни по приказу министра обороны Паччарди уволены без об'яснения причин несколько сот рабочих и служащих военных предприятий и учреждений в Таранто, Неаполе, Специи, Флоренции, Риме и других городах.

Секретариат Всеобщей итальянской конфедерации труда (ВИКТ) заявил министерству обороны протест против этих увольнений и потребовал возвращения уволенных на прежнюю работу.

Газета «Аванти» пишет, что военные власти придерживаются при увольнении «чисто политических критериев». В военно-морском арсенале Специи из 272 уволенных 270 являются членами профсоюзов, входящих в ВИКТ, и членами левых партий. Эти меры, пишет «Аванти», предприняты по требованию американцев.

Наводнение в Мексике

НЬЮ-ЙОРК, 26 июня. (ТАСС). Корреспондент газеты «Нью-Йорк таймс» сообщает из города Мексико, что сильные дожди вызвали наводнение в штате Вера-Крус. Наводнение причинило значительный ущерб, исчисляемый в миллионах песо. Более 20 тысяч человек остались без крова.

ОТОВСЮДУ

По данным австрийского министерства социального обеспечения в конце мая в Австрии насчитывалось 124.367 безработных. (ТАСС).

Тбилиси

Городская хроника

Управлением по делам архитектуры при Совете Министров Грузинской ССР открыт музей-хранилище архитектурных проектов. В нем насчитывается до 500 экспонатов. Здесь представлены проекты жилых и административных зданий, макеты отдельных архитектурных ансамблей Тбилиси, проекты изделий художественной промышленности, образцы декоративной древесины, художественная керамика.

На снимке: в новом музее.

Фото В. Тархова.

Молодые полиграфисты

Заканчиваются занятия в Тбилисском полиграфическом училище. В этом году училище выпускает 45 молодых специалистов—наборщиков, печатников, линотипистов.

Сейчас учащиеся проходят практику в типографиях Тбилиси.

ПО ГОРОДУ

● **Совещание врачей-терапевтов Тбилисской области** проводится 28 и 29 июня в Доме медицинских работников имени Ворошилова.

● **Вечер-концерт**, посвященный окончанию учебного года, состоится сегодня в 1-м музыкальном училище.

● **Группа учащихся** старших классов тбилисских школ выехала отдыхать на туристскую базу в Казбеги.

● **Утвержден проект строительства** пятиэтажного жилого дома на Самгорской улице для работников Министерства коммунального хозяйства Грузинской ССР.

● **Курсы для повышения квалификации** преподавателей грузинского языка в начальных школах организованы Институтом усовершенствования учителей.

● **В Баку для участия в состязаниях на Кубок СССР** по баскетболу выехала тбилисская мужская команда «Динамо».

● **Третья городская спартакиада** добровольного спортивного общества «Труд», проводится по семи видам спорта с 29 июня по 11 июля

Кубки Грузии по теннису

В Тбилиси закончились соревнования на Кубки Грузии по теннису. В них участвовали сборные мужские и женские команды Тбилиси, Абхазской АССР, Кутаиси и Рустави. Тбилисские теннисисты победили своих противников и завоевали Кубки. Команды Абхазии, Кутаиси и Рустави показали слабую тактическую и техническую подготовку. Исключение составила лишь кутаисская теннисистка М. Красуля, показавшая смелую и разнообразную игру.

Хуже обычного играла команда Абхазии. В составе коллектива Рустави отсутствовала молодежь, что свидетельствует о неудовлетворительной постановке работы по воспитанию молодых теннисистов.

Вызывает недоумение отсутствие на соревнованиях команды Аджарской АССР, где имеются все условия для широкого развития тенниса.

Облицовочные плитки „Тбилиси"

Архитектор Л. Сумбадзе разработал новый способ, значительно упрощающий и удешевляющий облицовку зданий. Он предложил применять стандартные четырехугольные керамические плитки, имеющие одинаковый рисунок. От сочетания различного количества этих плиток получается много разнообразных орнаментных узоров.

Облицовочные плитки, получившие название «Тбилиси», могут найти широкое применение для внешней и внутренней отделки зданий, торговых залов магазинов, вестибюлей, бассейнов и т. д.

На предварительном просмотре в Академии архитектуры СССР плитки «Тбилиси» получили положительную оценку.

Сегодня в газете „Комунисти"

Первая страница: Передовая статья — Профсоюзную работу на уровень новых задач.

Под общим заголовком «Все силы на уборку урожая» заметки—Собирают высокий урожай пшеницы. Что показали первые дни. Преодолеть отставание. Готовы к жатве.

Присуждение почетного звания «Мать-героиня» многодетным матерям.

По Советскому Союзу.

Вторая страница: Партийная жизнь — В. Цирекидзе.—Проверка исполнения—метод большевистского руководства.

Обязательства цулукидзевских чаеводов. Сила социалистического соревнования.

В. Молодцов —Материалистическая диалектика—единственно научный метод познания действительности.

Ноты Советского Правительства Правительствам США и Великобритании по вопросу о Триесте.

Третья страница: К. Лоладзе.—Тбилиси меняет облик.

Телеграмма Председателя Совета Министров Румынии Г. Георгиу-Деж Председателю Совета Безопасности Я. А. Малику.

В Совете Безопасности Организации Об'единенных Наций.

Четвертая страница: Иностранная информация.

Извещение

27 июня, в 8 час. 30 мин. вечера, в ГОКС (ул. Володарского, № 3) состоится доклад академика Г. С. Ахвледиани на тему «Культурные взаимоотношения Грузии и Индии».

После доклада будет показана индусская кинокартина «Дети земли».

Заместитель редактора Ф. К. ТИХОНОВ.

ГРУЗИНСКАЯ ГОСУДАРСТВЕННАЯ ФИЛАРМОНИЯ **ЛЕТНИЙ ТЕАТР И САД** (Плехановский пр., 123)

27 ИЮНЯ **ВЕЧЕР МАСТЕРОВ ГРУЗИНСКОЙ ЭСТРАДЫ** 27 ИЮНЯ

Участвуют: Надежда ХАРАДЗЕ—нар. арт. республики, Сесилия ТАКАЙШВИЛИ—нар. арт. республики, Ладо КАВСАДЗЕ—нар. арт. республики, Сандро ЖОРЖОЛИАНИ—нар. арт. республики, Како КВАНТАЛИАНИ — засл. арт. республики, лауреат Сталинской премии, Александр ГОМЕЛАУРИ — засл. арт. республики, Степан ДЖАПАРИДЗЕ — засл. арт. республики, Сулико МИРЦХУЛАВА и Зураб КИРВАЛИДЗЕ, Вахтанг и Вано НИНУА.

Концерт ведут—К. КВАНТАЛИАНИ и А. ГОМЕЛАУРИ. Концертмейстер—З. ДЬЯКОВА.

Начало в 9 час. вечера. Билеты продаются

ЦЕНТРАЛЬНЫЙ ПАРК КУЛЬТУРЫ И ОТДЫХА имени С. ОРДЖОНИКИДЗЕ

Воскресенье, 29 июня **КАРНАВАЛ МОЛОДЕЖИ,** посвященный окончанию учебного года в вузах и техникумах.

ЛЕТНИЙ ТЕАТР БОЛЬШОЙ КОНЦЕРТ — НА ТАНЦПЛОЩАДКЕ БАЛ МОЛОДЕЖИ — ЛЕТНИЙ КИНОТЕАТР ХУДОЖЕСТВЕННЫЙ КИНОФИЛЬМ

В ПАРКЕ—воздушный аттракцион 4—СИМОНС — 4. НА ФИЗКУЛЬТУРНОЙ ПЛОЩАДКЕ — грузинская борьба, баскетбол и волейбол. НОВЫЙ ПАВИЛЬОН—выставка работ художников Грузии. ШАХМАТНЫЙ ПАВИЛЬОН—одновременный сеанс шахматной игры.

Духовые и восточные оркестры. **КАРНАВАЛ—ФЕЙЕРВЕРК.** Массовые песни и пляски

ЗА ОРИГИНАЛЬНЫЕ КАРНАВАЛЬНЫЕ КОСТЮМЫ ВЫДАЮТСЯ ПРЕМИИ.

Билеты продаются. Входная плата—1 р. 50 к. Начало карнавала в 5 час. веч.

Днем — ДЕТСКОЕ ГУЛЯНЬЕ Начало в 12 час. дня. Игры под руководством массовиков - затейников.

ГРУЗИНСКИЙ ОРДЕНА ТРУДОВОГО КРАСНОГО ЗНАМЕНИ ПОЛИТЕХНИЧЕСКИЙ ИНСТИТУТ имени С. М. КИРОВА

ОБ'ЯВЛЯЕТ ПРИЕМ АСПИРАНТОВ В 1952-53 УЧЕБНОМ ГОДУ ПО НИЖЕСЛЕДУЮЩИМ СПЕЦИАЛЬНОСТЯМ:

1. АВТОМОБИЛИ. 2. ВЫСШАЯ МАТЕМАТИКА. 3. ГЕОЛОГИЯ И РАЗВЕДКА РУДНЫХ И НЕРУДНЫХ МЕСТОРОЖДЕНИЙ. 4. НАЧЕРТАТЕЛЬНАЯ ГЕОМЕТРИЯ. 5. СТРОИТЕЛЬНАЯ МЕХАНИКА.

Условия приема:

Все поступающие в аспирантуру подвергаются испытаниям по курсу „Основы марксизма - ленинизма", специальной дисциплине и одному из иностранных языков (английскому, немецкому, французскому) в объеме программ высших учебных заведений.

Заявления о приеме в аспирантуру подаются на имя директора института с приложением:

1. Диплома об окончании вуза и нотариально заверенной копии его;
2. Личного листка по учету кадров на день поступления в аспирантуру, заполненного по всем пунктам (2 экз.);
3. Подробной автобиографии с освещением всех сторон жизни и деятельности (2 экз.);
4. Справки о состоянии здоровья (2 экз.);
5. Документа об отношении к воинской обязанности (2 экз.);
6. Подробной характеристики с последнего места работы или учебы (2 экз.);
7. Выписки из протокола заседания совета вуза, рекомендовавшего кандидата в аспирантуру, для поступающих из числа оканчивающих вуз в текущем году (2 экз.);
8. Списка имеющихся печатных научных трудов (2 экз.).

Прием заявлений до 10 сентября 1952 г.

Приемные экзамены с 12-го по 30-е сентября 1952 г.

За справками обращаться в отдел аспирантуры института с 14 до 17 часов. Заявления и документы направлять по адресу: г. Тбилиси, Ученый пер., № 2/4.

ДИРЕКЦИЯ ГПИ

ПАРК ДОМА ОФИЦЕРОВ (Плехановский пр., 73)

ПРОЩАЛЬНЫЕ СПЕКТАКЛИ

БАКИНСКОГО АНСАМБЛЯ ОПЕРЕТТЫ

27 ИЮНЯ — Б. Александров и М. Матвеев — **РЯДОМ С ТОБОЙ** — Музыкальная комедия в 3-х действиях

28 ИЮНЯ — А. Лепин—засл. деятель искусств — **У ГОЛУБОГО ДУНАЯ** — Музыкальная комедия в 3-х действиях

Начало в 9 час. вечера (время местное)

Предварительная продажа билетов в кассе парка с 3 час. дня до 10 час. вечера.

Спектакли состоятся в крытом театре парка.

КУТАИССКИЙ АВТОМЕХАНИЧЕСКИЙ ТЕХНИКУМ

Министерства автомобильной и тракторной промышленности СССР

ОБ'ЯВЛЯЕТ ПРИЕМ УЧАЩИХСЯ

на 1952-53 учебный год

НА ГРУЗИНСКИЙ И РУССКИЙ СЕКТОРЫ

Техникум готовит:
- ТЕХНИКОВ-ТЕХНОЛОГОВ по обработке металлов резанием.
- ТЕХНИКОВ-ТЕХНОЛОГОВ по литейному производству.
- ТЕХНИКОВ-ТЕХНОЛОГОВ по ковочно - штамповочному производству.

СРОК ОБУЧЕНИЯ—ЧЕТЫРЕ ГОДА.

В техникум принимаются лица обоего пола, в возрасте от 14 до 30 лет, окончившие неполную среднюю школу.

Отличники учебы, окончившие в 1951 и 1952 годах неполную среднюю школу, принимаются без приемных испытаний, а остальные подвергаются приемным испытаниям по следующим предметам:

Конституции СССР, грузинскому языку и литературе (для грузинского сектора), русскому языку и литературе, математике (арифметика алгебра и геометрия).

Прием заявлений — до 31-го июля.

К заявлению должны быть приложены: автобиография, свидетельство об образовании (подлинник), свидетельство о рождении (подлинник), справка о состоянии здоровья, три фотокарточки размером 3×4 см.

Приемные испытания—с 1 по 20 августа.

Начало занятий—с 1 сентября.

Зачисленным без экзаменов и сдавшим вступительные экзамены с оценкой „отлично" и „хорошо", назначается стипендия в размере 285 рублей.

На вечернем отделении техникума обучение производится без отрыва от производства.

За всеми справками обращаться в приемную комиссию с 8 час. утра до 4 час. дня по адресу: гор. Кутаиси, ул. Сталина, 2-ой тупик, № 3. Тел. 5-31.

Дирекция.

ГОСУДАРСТВЕННЫЙ ДРАМАТИЧЕСКИЙ ТЕАТР имени А. С. ГРИБОЕДОВА

27 июня новый спектакль, вне абон. А. Софронов. В ОДНОМ ГОРОДЕ

28 июня, 10 сп. 50 и 51 аб. А. Крон. ГЛУБОКАЯ РАЗВЕДКА

СЕГОДНЯ В ТЕАТРАХ

Театр имени Марджанишвили—«Пастырь»; театр имени Грибоедова—«В одном городе» (премьера); театр армянской драмы—«Отелло» (с участием В. Папазяна).

ПРОГРАММА ПЕРЕДАЧ ГРУЗИНСКОГО КОМИТЕТА РАДИОИНФОРМАЦИИ

(На волнах 1.571 и 59.52 метра).

На 28 июня

6.25 — концерт из произведений Глинки. 7.30—музыкальный антракт. 7.40—«Пионерская зорька». 9.20 — увертюры Моцарта и Вебера. 11.10—концерт. 11.25—беседа «Советская культурная торговля». 17.15—концерт из произведений грузинских композиторов. 17.40 — передача для школьников. 18.15—концерт по заявкам радиослушателей. 19.20—концерт грузинской симфонической музыки. 19.45—передача для молодежи.

(На волнах 1.500 и 59,52 метра).

20.30 (по радиостанциям)—передача для работников сельского хозяйства. 20.30 (по городской сети) — концерт симфонической музыки. 20.45 — концерт-беседа из цикла «Музыкальный словарь». 21.30—беседа в помощь слушателям политшкол «Советское социалистическое государство». 22.00—литературная передача. 22.20—опера Рахманинова «Алеко». 00.05—концерт эстрадной музыки.

В. Аленикова, Е. Киквадзе, Т. Джапаридзе, М. Чипашвили, И. Звиададзе, Ю. Назаров, Д. Кутарадзе, Д. Тавадзе, В. Аревадзе, П. Давиташвили выражают глубокое соболезнование Д. и Г. Авалиани по случаю смерти их дочери

Тинатины.

Л. Б., А. Б., И. Б., П. В. Чочуа с семьями, Т. Д. Габуния, А. А., Н. А., Р. А. Бокерия с семьями извещают о смерти сестры, тети и золовки

Александры Бегларовны Чочуа.

Гражд. паних. ежедн., в 8 час. веч., на кв.—ул. Дзнеладзе, 22. Вынос 29 июня, в 4 часа дня.

АДРЕС РЕДАКЦИИ и ИЗДАТЕЛЬСТВА: Тбилиси, пр. Руставели, 42. ТЕЛЕФОНЫ: зам. редактора — 3-18-04, отв. секретарь — 3-17-06, секретариат — 3-11-22; ОТДЕЛЫ: партийной жизни — 3-14-82, пропаганды — 3-16-27, советского строительства — 3-17-44, промышленности и транспорта — 3-22-82, сельского хозяйства — 3-19-49, внутренней информации — 3-17-03, писем — 3-12-83, корреспондентской сети — 3-16-27, культуры и быта — 3-63-28, иностранной информации — 3-17-44. Издательство — 3-22-63. Прием об'явлений — 3-18-02. Бухгалтерия — 3-64-42. Директор типографии — 3-16-70. Техническая часть — 3-11-28.

Типография «Заря Востока» им. А. Ф. Мясникова Управления по делам полиграфической промышленности, издательств и книжной торговли при Совете Министров Грузинской ССР. УЭ01123