ПРОЛЕТАРИИ ВСЕХ СТРАН, СОЕДИНЯЙТЕСЬ!

# ЗАРЯ ВОСТОКА

ГОД ИЗДАНИЯ 33-й

ОРГАН ЦЕНТРАЛЬНОГО И ТБИЛИССКОГО КОМИТЕТОВ КОМПАРТИИ ГРУЗИИ И СОВЕТОВ ДЕПУТАТОВ ТРУДЯЩИХСЯ ГРУЗИНСКОЙ ССР
„ზარია ვოსტოკა" – საქართველოს კომპარტიის ცენტრალური კომიტეტის, თბილისის კომიტეტისა და საქართველოს სსრ მშრომელთა დეპუტატების საბჭოების ორგანო

№ 13 (9205) Воскресенье, 16 января 1955 г. Цена 20 коп.

# Выше уровень народного творчества

В нашей стране, впервые в истории человечества, богатства культуры стали достоянием народа.

Приобщение широких масс трудящихся к искусству—одно из замечательных явлений нашей жизни. Более пяти миллионов советских людей — любителей пения, музыки, танца, театрального и изобразительного искусства активно участвует в работе многочисленных самодеятельных художественных коллективов.

Редко встретишь сейчас рабочий или сельский клуб, Дом культуры, при котором не было бы нескольких самодеятельных кружков, ансамблей, не воспитывались бы свои таланты.

На наших заводах и фабриках, в колхозах систематически устраиваются концерты художественной самодеятельности. Трудящиеся охотно посещают их, тепло приветствуя выступление на сцене своих товарищей по труду.

За последние годы самодеятельное искусство приняло особенно широкий размах. Если четыре года назад в Грузии насчитывалось 2.300 самодеятельных коллективов, в работе которых принимало участие 39.940 человек, то теперь число этих коллективов почти удвоилось, в самодеятельность вовлечено около ста тысяч человек.

Участники художественной самодеятельности с каждым годом совершенствуют свое мастерство. На клубной сцене в свободное от работы время рабочие, колхозники, инженеры демонстрируют свое замечательное искусство. Чутко откликаясь на темы дня, они помогают своим товарищам по работе успешнее решать конкретные производственные задачи, зовут их к новым победам в труде, остро бичуют недостатки, выступают горячими пропагандистами новой коммунистической морали.

Сейчас, в дни подготовки к выборам в Верховный Совет и местные Советы Грузинской ССР, участники художественной самодеятельности выступают перед избирателями, организуют концерты на избирательных участках, участвуют в работе агитбригад, выезжающих в далекие горные села, на животноводческие фермы. Здесь любители искусства организуют интересные концерты, показывают свое мастерство.

В исполнении самодеятельных коллективов можно увидеть красивые танцы, услышать мелодичные песни, созданные самим народом. Жизнерадостное искусство народных масс как нельзя лучше выражает богатый духовный мир советских людей. Народные песни и пляски, стихи и поэмы, рождающиеся на наших предприятиях, в колхозах и МТС, проникнуты оптимизмом, горячей любовью и беспредельной преданностью Коммунистической партии, нашей великой Родине, готовностью преодолеть любые трудности во имя победы коммунизма.

Замечательные произведения, творцами которых является народ, не только глубоко идейны, они отличаются высокой художественностью. Неуклонно растет исполнительская культура самодеятельных коллективов. Все чаще и чаще в репертуаре колхозных хоров, заводских драмкружков можно встретить произведения классиков грузинской, русской и западноевропейской музыки, лучшие творения советских композиторов и писателей.

Повседневной заботой и вниманием окружены в нашей стране участники художественной самодеятельности. Коммунистическая партия и Советское правительство всемерно развивают и поощряют творческую инициативу трудящихся, направленную на дальнейший подъем социалистической культуры. Стало замечательной традицией проведение смотров народных талантов, во время которых широкие массы трудящихся имеют возможность познакомиться с творчеством самодеятельных кружков и ансамблей. В прошлом году был проведен Всероссийский смотр сельской художественной самодеятельности. В нынешнем году по решению Секретариата ВЦСПС состоится Всесоюзный смотр коллективов и отдельных исполнителей художественной самодеятельности рабочих и служащих. Недавно в Тбилиси состоялась VIII республиканская олимпиада художественной самодеятельности, в которой приняло участие свыше восьми тысяч любителей искусства.

Подготовка и проведение олимпиады еще более активизировали деятельность домов культуры, рабочих и сельских клубов. В период, предшествовавший олимпиаде, в Тбилиси работали месячные курсы по подготовке руководителей хоровых, хореографических и драматических кружков, а также кружков изобразительного искусства. Руководители художественной самодеятельности слушали лекции, учились искусству режиссуры, составляли постановочные планы драматических произведений, ставили танцы, разучивали песни.

С каждым днем крепнут связи между самодеятельными коллективами и работниками профессионального искусства. В Батуми, Сталинири, Кутаиси, Рустави, Махарадзе, Абаша, Цхакая и в других городах и районных центрах побывали профессора Тбилисской государственной консерватории Ш. Мшвелидзе, А. Баланчивадзе, Г. Киладзе, И. Туския и другие.

Композиторы Ш. Азмаипарашвили, С. Цинцадзе, Д. Торадзе, Ш. Милорава, М. Давиташвили, Р. Лагидзе, А. Чимакадзе консультируют самодеятельные коллективы Горийского, Зестафонского, Ланчхутского, Цагерского, Онского и других районов. Большую помощь оказывают местным самодеятельным кружкам музыковеды, дирижеры, хореографы, художники.

Немало сделали для широкого развития художественной самодеятельности наши театры, филармонии.

Известно, какое значение имеет в развитии художественного творчества трудящихся методическая помощь, оказываемая самодеятельным коллективам. В связи с этим Министерство культуры Грузинской ССР издало большим тиражом и разослало руководства по хоровому искусству, по хореографии, драматическому искусству.

Однако следует сказать, что помощь, которую оказывают мастера искусств, профессиональные коллективы кружкам художественной самодеятельности, все еще недостаточна и получают ее далеко не все самодеятельные коллективы.

К сожалению, наши мастера искусств редко выезжают непосредственно в колхозы, МТС. А ведь талантливые певцы, танцоры, музыканты есть не только при районных и городских домах культуры, но и в кружках, работающих непосредственно при сельских клубах, избах-читальнях. Редко заглядывают в колхозные клубы, особенно отдаленных сел, и работники отделов культуры исполкомов районных Советов депутатов трудящихся. В результате самодеятельные кружки и ансамбли многих сельских клубов работают плохо, из года в год исполняют одни и те же песни и танцы.

В Чохатаурском районе, например, в местном смотре художественной самодеятельности не смог принять участия коллектив колхоза имени Ворошилова, плохо работают самодеятельные кружки мухаэстатского и халаского колхозов Кобулетского района, Хашурского районного дома культуры и некоторые другие. Не всегда отвечает возросшим требованиям коллективов художественной самодеятельности уровень подготовки руководителей кружков и ансамблей.

Порой недооценивают значения самодеятельного искусства местные руководители—председатели колхозов, секретари партийных организаций. Это приводит к тому, что в некоторых клубах кружки художественной самодеятельности существуют формально, никто по-настоящему не интересуется их деятельностью, успехами. Понятно, что и успехи здесь бывают весьма незначительны.

Партийные, профсоюзные организации, местные Советы, и в первую очередь их отделы культуры, должны уделять больше внимания развитию художественной самодеятельности, тщательнее подбирать руководителей для каждого коллектива, посылать на эту работу людей, знающих и любящих свое дело. Заботиться о развитии художественной самодеятельности необходимо повседневно, а не только в период подготовки к очередному смотру, как это у нас часто бывает.

Республиканская олимпиада выявила немало недостатков в развитии народного творчества. Все еще беден репертуар наших кружков и ансамблей, мало в республике самодеятельных струнных и духовых оркестров, почти нет музыкантов-инструменталистов. Драматические коллективы испытывают острую нужду в хороших одноактных пьесах на современную тему. Мало песен для самодеятельных хоров о колхозном труде, радости творчества, о счастливой жизни советских людей.

Оказывать повседневную творческую помощь участникам самодеятельного искусства, способствовать дальнейшему развитию народных талантов — прямая обязанность наших писателей, артистов, композиторов, художников, музыкантов.

Замечательные резервы таит в себе самодеятельное искусство. Миллионы участников художественной самодеятельности вместе с мастерами профессионального искусства делают большое почетное дело. Они двигают вперед советскую культуру, способствуя еще более полному удовлетворению духовных запросов советских людей — строителей коммунизма.

## УКАЗ ПРЕЗИДИУМА ВЕРХОВНОГО СОВЕТА СССР

### О НАГРАЖДЕНИИ КОМПОЗИТОРА ГЛИЭРА Р. М. ОРДЕНОМ ЛЕНИНА

За выдающиеся заслуги в деле развития советского музыкального искусства, в связи с восьмидесятилетием со дня рождения, наградить народного артиста СССР, композитора Глиэра Рейнгольда Морицевича орденом Ленина.

Председатель Президиума Верховного Совета СССР К. ВОРОШИЛОВ.

Секретарь Президиума Верховного Совета СССР Н. ПЕГОВ.

Москва, Кремль.
11 января 1955 г.

# Посланцы Грузии — в Казахстане

Георгий Барнабишвили.

Иван Наумов.

Иосиф Якобашвили.

В часы досуга.

Перрон Тбилисского вокзала. Первый молодежный эшелон, отправляющийся из Грузии на целинные земли Казахстана. Цветы, песни, объятия. Сотни родных и друзей провожают молодежь в дальний и славный путь, ведущий к большим трудовым подвигам. Поезд с юными добровольцами идет на Восток...

Так начинается небольшой киноочерк «На новых землях» производства киностудии «Грузия-фильм», посвященный жизни и работе посланцев Грузии в казахстанских степях.

Год тому назад партия и правительство поставили перед советским народом задачу: преобразовать пустынные пространства на востоке нашей страны, освоить миллионы гектаров целинных и залежных земель. Никогда ни одна страна в мире не развивала земледелия в таких масштабах и такими темпами, как наша.

По призыву партии десятки и сотни тысяч молодых советских патриотов поехали на восток. В феврале прошлого года первый эшелон покорителей целины послала Москва. За ним отправились эшелоны из Ленинграда, Киева, Минска, Баку, Краснодара, Воронежа...

Первые кадры киноочерка «На новых землях» знакомят зрителей с энтузиастами освоения новых, неизведанных мест, уехавшими в прошлом году по путевке комсомола Грузии.

Среди них не только холостяки. Есть и такие, которые всей семьей едут на освоение целины. Супруги Вахтанг и Анна Джаландарашвили, Павел и Надежда Поповы, Георгий и Анна Хуцишвили... Да и не только они, все едут в новые места, с твердым решением крепко осесть на новых землях.

И вот место назначения: Актюбинская область, Казахская ССР.

— Этих земель веками не касался плуг, — говорит диктор.— И взору зрителя открываются необъятные просторы необычайно красивого, но вместе с тем сурового края. На протяжении многих километров не видно ни одного кустика, нет здесь воды, жилья; зимой свирепствуют лютые морозы.

Теперь этим землям уже не лежать бесплодными. Преобразованные руками молодых энтузиастов, они заколосятся пшеничными нивами.

Эпизоды о трудовых буднях молодых покорителей целины запечатлены на пленке кинооператором Ш. Шиошвили.

Некоторые из этих выразительных кадров воспроизведены здесь.

Одна группа молодых механизаторов Грузии попала в совхоз Джеренькупа, в Хобдинском районе. Земляки создали свою бригаду, которую возглавил опытный механизатор Василий Кундиров, а заместителем его стал комбайнер Автандил Гамхуашвили.

Смотришь на этих дружных, жизнерадостных ребят и веришь, что такие люди, несмотря ни на какие трудности, поднимут целинные пласты, освоят для Родины миллионы гектаров новых земель.

Первое задание. Первая борозда на целине. Кадр за кадром рассказывает киноочерк о работе грузинских механизаторов, об их первых успехах.

Василий Кундиров (справа) и Автандил Гамхуашвили.

Михаил Квеселава из Гегечкорского района уверенно ведет свой трактор, прицепщицей у него работает Надежда Одинцова. Сотни гектаров поднятой целины на их комсомольском счету. Ежедневную норму юноша и девушка перевыполняли вдвое.

Сенокос. На зиму для скота надо заготовить как можно больше кормов. Успех дела должны и здесь решить механизаторы. Иван Наумов, бывший тракторист Цительской МТС, управляет трактором, на косилке работает кутаисец Иван Сосновский. Их имена сразу стали в районе известными, как имена пионеров покорения целины Казахстана.

Вот взращенный на целине первый урожай. Колосистые хлеба стоят плотной стеной. Комбайнер Автандил Гамхуашвили из Дигоми (Гареубанский район) и тракторист Георгий Барнабишвили из Чалаубани (Качретский район) с радостью ведут свой агрегат по золотистому пшеничному полю. За успешную работу на уборке Хобдинский райком комсомола наградил их почетными грамотами.

Объектив киноаппарата запечатлел новый пейзаж: горы золотого зерна, первый хлеб — наше богатство!

Всенародный поход за освоение новых земель совершил дивное дело — новоселы вместе с коренным населением Казахстана, Алтая и Заволжья подняли более семнадцати миллионов гектаров целины! Их труд намного увеличил хлебные запасы страны.

Сейчас партией поставлена задача в ближайшие годы удвоить посевные площади в новых районах. Чтобы лучше и быстрее выполнить эту благороднейшую задачу, надо овладеть сложными механизмами, усвоить основы агрономической техники, изучить приемы обработки целины. С этой целью здесь созданы специальные школы, училища. Одно из них — Алимбетовское училище механизации сельского хозяйства. В нем учатся 50 человек, среди которых — Арчил Циклаури из Душети и Люба Романчук из Поти. Они, как и подобает комсомольцам, отличники учебы.

Хорошо показаны в картине не только производственные процессы, запоминаются кадры о становлении новой жизни на целине. Молодых механизаторов Грузии, как и других покорителей целины, в казахстанских степях не встретили благоустроенные поселки, улицы со светлыми и просторными домами, клубы. Поэтому, первое время новоселам пришлось жить походной жизнью — в домиках на колесах, а то и в палатках; обедать и ужинать не за столом, а на койках, на чемоданах и ящиках.

Но молодые патриоты знают, что скоро все наладится, жизнь войдет в свою колею. Уже сейчас казахстанская степь стала для новоселов, приехавших сюда лишь недавно, родным, обжитым домом.

Заведующая клубом Лидия Машура — частая гостья в бригаде. Каждый ее приход к механизаторам является радостным событием: она приносит свежие газеты, письма из родного края.

Большим, радостным событием явился приезд в гости к молодым покорителям целины представителей ЦК ЛКСМ Грузии. Они привезли механизаторам подарки: книги, патефоны с пластинками, шахматы, гармони, носки, папиросы, конфеты.

Комсомольцы, трудящиеся Грузии не забывают своих посланцев. Вот юные покорители целины Бено Мчедлишвили, Илико Кациашвили, Иван Наумов, Автандил Гамхуашвили и Бичико Синджикашвили. Отдыхая после трудового дня, они прокручивают первые пластинки, пускаются в пляс... Приятно услышать грузинские мелодии вдалеке от родных мест.

Сейчас в казахстанских степях суровая зима — сугробы, ветер, морозы. Но не страшны эти трудности ни нашим землякам в Казахстане, ни тем тысячам юных патриотов, которые в эти дни, когда вновь раздался призыв нашей родной партии, изъявили горячее желание поехать на освоение новых земель, заставить природу необжитых краев служить человеку.

М. ДАВИТАШВИЛИ.

Супруги Павел и Надежда Поповы.

Отличники учебы Арчил Циклаури и Люба Романчук.

Представитель ЦК ЛКСМ Грузии З. Оболадзе вручает механизаторам подарки.

Мария Гаспарова овладела специальностью трактористки.

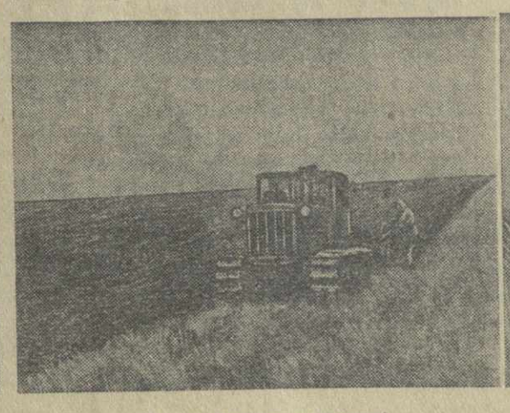

Первая борозда на целине!

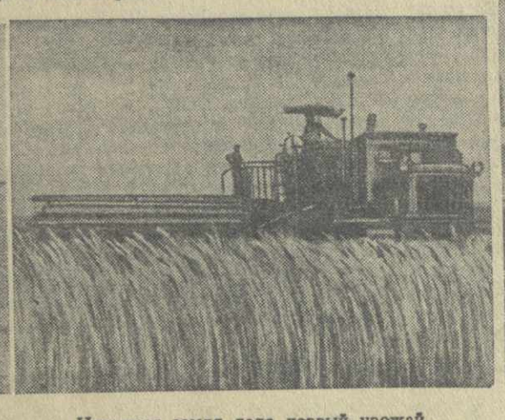

Целинная земля дала первый урожай.

*В Комитете по международным Сталинским премиям „За укрепление мира между народами"*

## Вручение международной Сталинской премии финскому ученому Феликсу Иверсену

14 января с. г. в Свердловском зале Кремля состоялось вручение международной Сталинской премии финскому ученому вице-председателю организации «Сторонники мира в Финляндии», профессору Хельсинкского университета Феликсу Иверсену. Здесь собрались видные советские ученые, научные работники институтов Академии наук СССР, профессора и преподаватели Московского государственного университета имени М. В. Ломоносова, представители общественных организаций и коллективов столичных предприятий, группа колхозников — Героев Социалистического Труда Московской области.

На церемонии вручения присутствовал Чрезвычайный и Полномочный Посол Финляндии в СССР О. Гартц.

Вручая Феликсу Иверсену Сталинскую премию мира, член Комитета писатель А. А. Фадеев приветствовал его, как виднейшего руководителя сторонников мира в Финляндии, выдающегося деятеля международного движения в защиту мира.

С теплыми словами к лауреату обратились декан физико-математического факультета Московского университета академик А. Н. Колмогоров, председатель Советского комитета защиты мира Н. С. Тихонов, вице-президент Академии педагогических наук А. И. Маркушевич, член Антифашистского комитета советских женщин профессор П. Я. Кочина, композитор Ю. А. Шапорин. Они высоко оценили заслуги Феликса Иверсена — неутомимого борца за мир. Выступавшие говорили также о дружественных чувствах, которые испытывают советские люди к народу Финляндии, выражая уверенность, что дружба и взаимопонимание советского и финского народов будут и впредь развиваться и крепнуть.

В своей ответной речи, неоднократно прерывавшейся аплодисментами присутствующих, лауреат международной Сталинской премии Феликс Иверсен сказал:

— Ни на одном из знакомых мне языков я не могу выразить те огромные чувства благодарности и благоговения за оказанную мне честь, которые целиком захватили меня в этот час. Я могу только сказать простое слово спасибо и постараться работой доказать свое стремление стать достойным этой большой чести. Я хорошо знаю, — продолжал Иверсен, — что я представляю здесь свой народ, свою страну и нахожусь здесь для того, чтобы принять знак признания, предназначенный моему народу за проведенную им работу на пользу мира. Я знаю, что мысли и добрые пожелания тысяч финских друзей мира находятся и сейчас вместе со мной здесь, и моей почетной задачей является передать вам от них сердечный привет.

(ТАСС).

## К 50-летию первой русской революции

ТАЛЛИН, 15 января. (ТАСС). В Государственной библиотеке Эстонской ССР имени Ф. Р. Крейцвальда открылась выставка, посвященная 50-летию первой русской революции 1905—1907 гг. Она начинается разделом «Марксизм-ленинизм о характере, развитии и движущих силах первой русской буржуазно-демократической революции». Представлены также материалы о ходе революции 1905—1907 гг. в национальных районах России и другие. В разделе художественной литературы демонстрируются книги на эстонском и русском языках, посвященные первой русской революции.

На предприятиях, в учреждениях, учебных заведениях, на агитпунктах проводятся беседы, посвященные знаменательной дате. Общество по распространению политических и научных знаний Эстонской ССР подготовило лекции на темы: «Революция 1905—1907 годов в России», «Третий съезд РСДРП и его историческое значение» и другие.

Готовится к выпуску сборник документов о революции 1905—1907 годов в Эстонии. В сборнике намечается опубликовать документы, обнаруженные почти в 400 различных архивах страны.

Исторический музей Академии наук Эстонской ССР готовит передвижную выставку, посвященную первой русской революции.

СВЕРДЛОВСК, 15. (ТАСС). Трудящиеся Урала готовятся отметить 50-летие первой русской революции. На Свердловском заводе транспортного машиностроения состоялась лекция о революции 1905—1907 годов, в городской партийной библиотеке — на тему «Большевики Урала во главе народных масс в период первой русской революции».

В библиотеках открылись выставки политической и художественной литературы. Они отображают героизм рабочих, крестьян, солдат и матросов в годы первой русской революции. На выставке в библиотеке горкома партии представлены произведения В. И. Ленина и И. В. Сталина, а также книги «Мать» А. М. Горького, «Цусима» Новикова-Прибоя и другие.

На Урале многие места связаны с революционными событиями 1905—1907 годов. У Каменных Палаток на окраине Свердловска 50 лет назад под руководством Я. М. Свердлова проходили массовки рабочих Екатеринбурга. Трудящиеся с глубоким интересом осматривают двухэтажный домик на улице Кирова, где располагалась штаб-квартира Екатеринбургского комитета РСДРП.

Многолюдно в Музее Я. М. Свердлова, в центре города. Здесь экспонируются материалы о революционной борьбе трудящихся России, в том числе и Урала, против царского самодержавия. На третьем этаже этого дома в 1905 году под руководством Я. М. Свердлова собирались агитаторы и пропагандисты Екатеринбурга.

*Партийная жизнь*

# Повышать уровень руководства колхозами

НА ГУЛЬРИПШСКОЙ РАЙОННОЙ ПАРТИЙНОЙ КОНФЕРЕНЦИИ

Состоялась Гульрипшская районная партийная конференция.

В докладе секретаря райкома партии т. В. Джомидава и выступлениях делегатов отмечалось, что, осуществляя исторические решения сентябрьского и последующих Пленумов ЦК КПСС, партийные организации района добились известных успехов в развитии сельского хозяйства. Колхозы заметно окрепли в организационно-хозяйственном отношении, выросли доходы от табаководства, чаеводства и шелководства.

Государственный план сдачи табака выполнен на 100,5 процента. Качество его повысилось. Урожайность табака в некоторых колхозах доведена до 20 центнеров с гектара, а в отдельных бригадах — до 27 центнеров. Передовые артели уже сдали государству сверх плана по 30—60 тонн высококачественного табака.

На конференции вместе с тем указывалось, что колхозы имени Цулукидзе села Азанта, «Гамарджвеба» села Лата, имени Ленина села Гульрипши и другие несвоевременно завершили посадку табака, обработку табачных плантаций производили с грубым нарушением агротехнических сроков, что серьезно отразилось на качестве и урожайности табака.

Гульрипшский район раньше других в Абхазии выполнил план по сбору и сдаче государству чайного листа. Годовое задание реализовано здесь на 103,3 процента. Возросло в районе и производство зерновых, зернобобовых культур. Однако урожайность этих культур все еще остается низкой. В значительной мере это объясняется недооценкой квадратно-гнездового способа сева кукурузы, который слабо внедряется в производство.

Животноводство — самая отстающая в районе отрасль сельского хозяйства. Не выполнен план роста поголовья крупного рогатого скота, попрежнему низка продуктивность животных. В среднем от каждой фуражной коровы надоено по 257 литров молока вместо 850 литров, предусмотренных планом.

На конференции отмечалось, что отставание животноводства — результат неудовлетворительной работы райкома партии, МТС и колхозных партийных организаций по созданию прочной кормовой базы и обеспечению скота теплой зимовкой. Общественный скот не обеспечен стандартными помещениями, сочными и концентрированными кормами. В районе нет ни одной механизированной фермы.

Делегаты конференции критиковали министерства сельского хозяйства Грузинской ССР и Абхазской АССР за то, что они не оказывают району помощи в строительстве механизированных животноводческих ферм.

В экономике района важное место занимает цитрусовое хозяйство. Однако большая часть цитрусовых плантаций находится в запущенном состоянии, заросла сорняками. В районе очень робко внедряют в производство лучшие сорта морозоустойчивых цитрусовых, достижения науки и передовой практики.

Докладчик и выступившие в прениях делегаты приводили конкретные примеры и факты, свидетельствующие о наличии серьезных недостатков в организации труда в колхозах. Свыше 800 трудоспособных колхозников не выработали установленного минимума трудодней. Вопросами организации труда в колхозах райком партии, райисполком, многие первичные партийные организации занимались крайне неудовлетворительно.

Делегаты конференции остро критиковали инструкторов и секретаря райкома партии по зоне МТС т. Г. Цквитая. Они указывали, что инструкторы не уделяют должного внимания партийно-политической и партийно-организационной работе на селе.

Инструктор райкома партии по зоне МТС т. А. Калайджян в своем выступлении заявил, что работники Абхазского обкома партии, бывая в районе, не оказывают инструкторской группе практической помощи, что чаще всего они приезжают для проверок или сбора различного рода сведений.

Председатель правления колхоза имени Ильича села Цебельда т. С. Берберян, рассказав о подъеме колхозного производства, подробно остановился на культурно-массовой работе в Цебельдинском сельсовете. Он сказал, что сельский клуб требует капитального ремонта, но об этом никто не заботится. Для колхозников редко читаются лекции, не демонстрируются кинофильмы.

Председатель Гульрипшского сельсовета т. Т. Шария и председатель правления колхоза имени Леселидзе села Дранда т. Д. Гвадзабия говорили о неправильном планировании развития отдельных отраслей сельского хозяйства, которое зачастую ведется кабинетным способом.

Делегаты конференции отмечали, что райком партии слабо занимается распространением опыта передовиков сельского хозяйства. Он не осуществляет должного контроля за исполнением принятых решений, в результате чего многие из них остаются невыполненными. Существенные недостатки имеются в идеологической работе. Некоторые первичные парторганизации пустили на самотек политическую учебу коммунистов. Партийные, советские и хозяйственные руководители редко выступают с политическими докладами перед населением даже сейчас, в дни подготовки к выборам в Верховный Совет и местные Советы Грузинской ССР.

Конференция разработала конкретные мероприятия, направленные на устранение недостатков в партийной работе, на повышение уровня руководства колхозами.

* * *

Состоялся пленум вновь избранного райкома партии. Первым секретарем Гульрипшского райкома партии избран т. В. Джомидава, вторым секретарем — т. Х. Симовонян, секретарем по зоне МТС — т. Г. Цквитая.

**Д. ШЕЛИЯ.**

(Корр. «Зари Востока»).

## Политическая агитация среди колхозников

ЦАЛЕНДЖИХА. (Корр. «Зари Востока»). Райком партии провел совещание секретарей первичных парторганизаций, руководителей агитколлективов, редакторов стенных газет и агитаторов. С докладом о задачах по дальнейшему развертыванию массово-политической работы среди трудящихся выступил секретарь райкома партии В. Кварацхелия.

В эти дни политическую агитацию в селах района ведут свыше 500 агитаторов. Активизировали работу агитпункты, созданные при избирательных участках. В частности, хорошо работает агитпункт в селе Джгали. Здесь организовано дежурство агитаторов и консультантов. Руководитель агитколлектива В. Кварацхелия умело руководит агитаторами. Для них устраиваются семинары. Агитаторы А. Харчилава, М. Апакидзе, И. Кварацхелия и другие уже провели ряд бесед о Конституции СССР, Конституции Грузинской ССР, советском избирательном законе.

Большую работу проводит районная партийная библиотека. Она организовала выставку избирательной литературы. Лекторы райкома партии Т. Молашхия, П. Каландия, К. Моргошия, Ш. Пипия и другие читают в колхозах лекции, посвященные предстоящим выборам в Верховный Совет и местные Советы Грузинской ССР.

ТРИБУНА ПЕРЕДОВОГО ОПЫТА

# Уход за племенным молодняком

Рассказ заведующего фермой колхоза имени Сталина села Марнеули И. ЯКУБОВА.

Молочно-товарная ферма нашего колхоза — одна из крупнейших в Марнеульском районе. У нас четыре коровника, два телятника. На ферме размещены 330 коров, сотни голов молодняка. Всего в колхозе 1.100 голов крупного рогатого скота.

К нынешней зиме заготовлено намного больше кормов, чем в прошлом хозяйственном году, все коровники и телятники отремонтированы и утеплены. Результаты не замедлили сказаться: за первые три месяца нового хозяйственного года мы надоили гораздо больше молока, чем за тот же период 1953 года.

Наши животноводы заботливо ухаживают за молодняком. Особенно нуждается в тщательном уходе породистый молодняк, который менее приспособлен к нашим климатическим условиям, чем местный скот.

В том, что продуктивность коров во многом зависит от ухода за ними в раннем возрасте, мы убедились на практике.

Еще в 1952 году в колхоз завезли 15 телок швицкой породы. Ухаживать за ними назначили Джумшуда Муса оглы, одного из самых опытных наших телятников. Пять коров уже доятся. Каждая из них дала в среднем по 2.500 литров молока в год.

Месяца два тому назад мы получили группу телок бурой латвийской породы, впервые завезенных в нашу республику. Уход за ними был вновь поручен Джумшуду Муса оглы.

И. Якубов.

С первых же дней новым телкам выделили отдельные станки в стандартном коровнике, где установлены автопоилки. Зоотехник колхоза составил на зимний период рацион кормления. Сейчас телкам задается в день по восемь килограммов сена (солома не дается вовсе), по четыре килограмма жмыхов и отрубей, столько же свеклы и до восьми килограммов силоса.

Кормить молодняк сочными кормами, в особенности силосом, мы начали сравнительно недавно. Дело в том, что, как и во многих других колхозах, у нас сложилось мнение, что телкам давать силос не нужно.

Объяснялось это не столько недооценкой сочных кормов, сколько нехваткой силоса даже для дойных коров. Сейчас сочных кормов у нас достаточно. Они отчасти заменяют траву и во многом способствуют получению высоких надоев в первую же лактацию.

Корма перед скармливанием обязательно перерабатываются машинами. У нас есть кормоцех, оборудованный запарником, мельницей-универсал, которая дробит кукурузу вместе с початком, машина для мойки и резки клубней. Есть у нас и соломорезка. Переработанные корма значительно лучше и охотнее поедаются молодняком, гораздо лучше им усваиваются.

Помещение, где содержится молодняк, как правило, три раза в день очищается и проветривается. Обычно зимой мы выгоняем телят на прогулку два раза в день. Но теплая погода, которая стоит сейчас, позволяет значительно продлить их пребывание на воздухе.

Джумшуд Муса оглы заботливо ухаживает за телками. После продолжительного пути они чувствовали себя неважно, но хороший уход, правильное и обильное кормление сделали свое дело — сейчас телки оправились, окрепли, приобрели упитанность выше средней. Мы знаем, что коровы бурой латвийской породы дают до 6 тысяч литров молока в год, поэтому Джумшуд Муса оглы делает сейчас все, чтобы обеспечить от них в дальнейшем высокие надои.

У нас на ферме хорошо ухаживают не только за племенным молодняком — таким уходом обеспечены все телята. Для них имеются два специальных помещения: для младшего и старшего возрастов. В каждом из помещений выделен лазарет, куда помещают заболевших.

С 1952 года мы перешли на ручную выпойку телят. В первый месяц жизни за ними следят доярки, а затем передают их телятникам. Кормление ведется строго по рационам.

С прошлого года мы применяем искусственное осеменение коров, что позволило нам перейти на массовое скрещивание местных коров с производителями швицкой породы, которых в колхозе пять. Это мероприятие помогло нам добиться ликвидации яловости коров.

Среди наших телятников особенно выделяются своей хорошей работой Иса Дурсун оглы, А. и Д. Баталовы, А. Садыков и другие. С каждым годом они работают все лучше, обогащая свои знания на зоотехнических курсах.

С нынешнего года мы будем проводить ежемесячное взвешивание молодняка. Все телятники знают, что за каждые десять килограммов привеса теленка им будет начислено по три трудодня.

Чтобы получить здоровый приплод, надо тщательно следить за стельной коровой. И в этом отношении мы кое-что сделали. В одном из коровников имеется специальное родильное отделение, где корова содержится в течение недели после отела.

В этом отделении под руководством колхозного ветеринарного врача работают опытные животноводы. Из них особенно отличается Аббас Гюль Мамедов.

В нынешнем году закончится строительство нового типового коровника, где будут механизированы все процессы. С помощью механизаторов Марнеульской МТС мы установим вагонеточную дорогу для вывозки навоза и подвоза кормов. Смонтируем автопоилки и в двух неиповых коровниках.

Нынешний год для животноводов является переломным. Если в прошлом году было немало нерешенных организационных вопросов, то сейчас каждый знает свои обязанности. Теперь требуется одно: трудиться умело, не покладая рук.

В эти дни, когда трудящиеся Грузии готовятся к выборам в Верховный Совет и в местные Советы республики, коллектив нашей фермы еще шире развернул социалистическое соревнование за отличное проведение зимовки скота. Мы обязуемся перевыполнить план по надоям молока, не допустить ни одного случая падежа молодняка на ферме.

Консультация

# Избирательные округа и избирательные участки

Советская избирательная система — самая демократическая в мире. Основанная на великих принципах Конституции СССР, она создает все условия для осуществления всеобщих, равных, прямых, подлинно свободных выборов при тайном голосовании, предусматривает такую их организацию, чтобы все советские люди смогли осуществить свои избирательные права.

Нынешняя избирательная кампания имеет одну особенность: в отличие от прошлых лет, выборы в Верховные Советы союзных и автономных республик и в местные Советы депутатов трудящихся проводятся одновременно. В нашей республике, например, выборы состоятся в воскресенье, 27 февраля 1955 года.

В каждом избирательном округе по выборам в Верховный Совет Грузинской ССР, в Верховные Советы автономных республик и в местные Советы избирается один депутат.

Верховный Совет республики избирается гражданами Грузинской ССР по избирательным округам, которые образуются по норме: 10 тысяч человек населения на округ.

Избирательные округа по выборам в Областной Совет депутатов трудящихся Юго-Осетинской автономной области, согласно статье 25-й Положения о выборах в местные Советы Грузинской ССР, образуются по норме: один избирательный округ на каждые 2.000 человек населения.

Статья 33-я Положения о выборах в местные Советы определяет порядок образования избирательных округов по выборам в районные Советы депутатов трудящихся. В районе с населением свыше 35 тысяч человек образуется один избирательный округ на каждые 1.000 человек населения, однако не более 60 округов. В районах же с населением до 35 тысяч человек образуется 35 округов.

Порядок образования избирательных округов по выборам в городские и районные в городах Советы депутатов трудящихся следующий: нормы для образования избирательных округов Положением о выборах устанавливаются в зависимости от численности населения. Так, например, в городах с населением от 12 тысяч до 100 тысяч человек образуется один избирательный округ на каждые 350 человек населения, однако не более 250 округов; в городах с населением до 12 тысяч человек образуется 35 избирательных округов.

В городе Тбилиси один избирательный округ образуется на каждые 1.500 человек населения.

В городских районах с населением свыше 20 тысяч человек образуется один избирательный округ на каждые 500 человек населения, однако не более 250 избирательных округов; в городских районах с населением до 20 тысяч человек образуется 35 избирательных округов.

Избирательные округа по выборам в сельские и поселковые Советы депутатов трудящихся образуются по таким нормам: на территории сельских Советов и поселков с населением свыше 1.500 человек — один избирательный округ на каждые 100 человек населения, однако не более 35 округов; в сельских Советах и поселках с населением до 1.500 человек образуется 15 избирательных округов.

Порядок образования избирательных округов обеспечивает полное равенство граждан на выборах, содействует наилучшей связи депутатов с избирателями.

Трудящиеся нашей республики будут участвовать в выборах по нескольким избирательным округам. Например, жители города Тбилиси, проживающие на территории Кировского района, примут участие в выборах по избирательным округам, образованным для избрания депутатов в Верховный Совет Грузинской ССР, в Тбилисский городской Совет и в Кировский районный Совет депутатов трудящихся.

Избиратели практически осуществляют свое избирательное право на избирательных участках, которые создаются для приема избирательных бюллетеней и подсчета голосов.

На одном избирательном участке каждый избиратель по месту своего постоянного или временного жительства одновременно будет голосовать за кандидата в депутаты Верховного Совета Грузинской ССР и за кандидатов в депутаты местных Советов. На избирательных участках, образованных на территории Абхазии и Аджарии, избиратели проголосуют за кандидатов в депутаты Верховного Совета Грузинской ССР, кандидатов в депутаты Верховных Советов своих автономных республик и за кандидатов в депутаты местных Советов.

Образование избирательных участков уже закончено. В городах, поселках, а также в селах и на территории сельских Советов, насчитывающих более 2.000 человек населения, избирательные участки образуются из расчета: один избирательный участок на 1.500—3.000 человек населения. Территория сельского Совета, насчитывающего не более 2.000 человек населения, составляет, как правило, один избирательный участок; в каждом селении, поселке, насчитывающем от 500, но не более 2.000 человек населения, образуется отдельный избирательный участок. В селениях или в группе селений, насчитывающих менее 500, но не ниже 300 человек населения, в тех случаях, когда расстояние от таких селений до центра избирательного участка превышает 10 километров, могут быть образованы отдельные избирательные участки.

Немало избирателей в нашей республике проживает в мелких поселениях или в горных районах. Избирательный закон учитывает это обстоятельство. В местах, где преобладают мелкие поселения, допускается образование избирательных участков с числом населения не менее 100 человек. В горных районах могут быть образованы избирательные участки с населением менее 100 человек, однако не ниже 50 человек.

Вместе со всеми трудящимися принимают участие в выборах и воины нашей славной Советской Армии. Воинские части и войсковые соединения составляют отдельные избирательные участки с числом не менее 50 и не более 3.000 избирателей.

В день выборов некоторые избиратели могут находиться в больницах, санаториях, родильных домах или в пути. Поэтому отдельные избирательные участки создаются при больницах, родильных домах, санаториях, домах инвалидов, при наличии здесь не менее 50 избирателей.

Создаются отдельные избирательные участки и на судах с числом избирателей не менее 25, находящихся в день выборов в плавании.

Советский избирательный закон проникнут исключительной заботой об избирателе. Такой заботы, конечно, нет и не может быть в буржуазных государствах.

В капиталистических странах выборы являются орудием обмана и средством давления эксплуататорских классов на волю избирателей. Этой же цели подчинено и формирование избирательных округов. Они специально «выкраиваются» по такой системе, чтобы обеспечить преимущества для буржуазных кварталов города или для отсталых сельских районов, где правящая буржуазная партия может рассчитывать на наибольшую поддержку. Характерен такой пример. В Англии среднее количество населения, падающее на избирательные округа по выборам в палату общин, колеблется от 30 до 150 тысяч. Избирательные округа с меньшим числом населения, как правило, образуются в населенных пунктах, где живут богачи. В районах же, где проживают преимущественно рабочие, создаются избирательные округа с большим числом населения. Вследствие подобных махинаций с формированием избирательных округов получается, что один голос буржуа равен пяти и более голосам трудящихся.

Особенный произвол царит на избирательных участках. Правящая эксплуататорская клика старается создать здесь такие условия, чтобы любой ценой устранить от голосования неугодных ей избирателей.

Например, в Нью-Йорке, Огайо и других штатах США граждане, пришедшие на избирательные участки, нередко узнавали, что кто-то уже проголосовал вместо них.

В нашей стране порядок образования избирательных округов и избирательных участков, установленный в строгом соответствии с принципами Конституции СССР, максимально облегчает всеобщее участие избирателей в выборах, обеспечивает советским людям полную возможность в любых условиях выполнить свой почетный гражданский долг.

КИНО

# *Любовь побеждает*

Настоящей любви, которая поднимает, вдохновляет человека на труд и на творчество, делает его духовно богаче и сильнее, посвящен новый фильм «Испытание верности».

Есть, конечно, в картине недостатки: и растянутость сценария, и некоторая бедность языка диалогов, и композиционная нестройность, и неровная игра некоторых актеров... И все-таки фильм этот по-настоящему волнует, а главное рождает добрые, светлые чувства, учит дорожить настоящей любовью.

Возможно, сила воздействия этого фильма объясняется тем, что впервые основной темой картины являются вопросы, о которых до сих пор умалчивалось, но которые волновали, да и не могли не волновать людей, — о любви и верности, о чести семьи и супружеском долге. Но обаяние этой картины состоит, думается, в том, что в ней мы видим простых советских людей, неутомимых в труде, чистых и верных в любви, прямых и открытых в своей неприязни.

В фильме хорошо показан человек в труде, но если бы зрители знакомились с героями фильма только в производственной обстановке, то мы знали бы лишь то, что старый мастер Егор Кузьмич Лутонин, молодые рабочие Петр Гребенкин и Вася Жук работают в литейном цехе автомобильного завода, что старшая дочь Лутонина, Ольга, делает анализ пробных плавок в заводской лаборатории, а младшая, Варенька, работает формовщицей, что Андрей Калмыков, муж Ольги, прокладывает на Дальнем Севере новые линии железной дороги и что все они трудятся вдохновенно и самоотверженно. И тогда жизнь этих людей представлялась бы нам спокойной и безоблачной, потому что труд им приносит настоящую радость.

Но авторы фильма выводят нас из заводских ворот, и мы попадаем в квартиру Лутониных в одном из московских домов. И тут оказывается, что в семье Лутониных не все спокойно. Не спокойно на душе у главы семьи, Егора Кузьмича: Ольга расстается с мужем, Варенька, даже не посоветовавшись с отцом, решает выйти замуж за человека, которого она еще не успела узнать как следует.

Нелегко Ольге. Ее оставляет Андрей, человек бесконечно дорогой ей. Трудно Варе. Она разочаровывается в Игоре, обманувшем ее лучшие надежды и ожидания.

Это настоящая семейная драма, и авторы фильма не боятся говорить о ней прямо и открыто, смело называя вещи своими именами.

Ведь жизнь — это не дорога цветов, и любовь приносит не только радость и счастье, но иногда и тревоги и огорчения, и на пути человеку в личной жизни встречается немало трудностей. Однако советские люди тем и отличаются, что они мужественно переносят все испытания, сохраняя в себе моральную чистоту и твердость духа.

Сохранила эту твердость и Ольга, узнав, вернее, сердцем своим почувствовав, что Андрей неверен ей. А когда он сам признается ей в этом, она печально произносит фразу, обычную в тех случаях, когда все хорошее и светлое уже в прошлом: «А помнишь...», и вспоминает яркие дни их счастливой жизни, и как Андрей клялся ей в вечной любви, говорил, что будет любить ее всю жизнь...

Марина Ладынина, играющая Ольгу, создала образ человека большой и светлой любви, чувства которого не могут поколебать никакие испытания. Не желая показаться брошенной, покинутой, гордая и самолюбивая Ольга, вопреки правде, говорит отцу, а затем на суде, что она сама оставила Андрея.

Андрей разрушает семью, оставляет жену, сына и уходит к Ирине, которая по-своему тоже права: она любит Андрея, любит по-настоящему, и она не хочет видеться с ним украдкой, тайно, не хочет «ворованной любви», ей хочется простого, обыкновенного счастья, каким живут все люди...

Однако увлечение Андрея Ириной не говорит о раздвоенности его личности, о слабости и безволии его характера. Это была просто ошибка. Правда, артист Леонид Галлис в роли Андрея Калмыкова ведет себя порой несколько неестественно, наигранно; неприятный осадок, например, оставляет сцена объяснения с Ириной, а затем с Ольгой, где Андрей становится в позу, бросается на колени.

К концу фильма Андрей сам начинает понимать, что увлечение его было случайным, что это не было настоящим чувством, а настоящее здесь, дома, с Ольгой. И внутренне подготовленное возвращение Андрея к Ольге, необходимость в котором он почувствовал намного раньше, чем она прилетает к нему в далекую Чукотку, сделано режиссером фильма не просто для счастливого, благополучного конца картины. Возвращение Андрея — это победа настоящей любви, благородной и самоотверженной, которая всегда берет верх над мимолетным чувством.

Настоящая любовь привела и Варю (арт. Н. Гребешкова) к Пете (арт. А. Михайлов), мужественно пережившего те тяжелые дни, когда Варя уже готова была стать женой молодого инженера Игоря Варенцова (арт. О. Голубицкий), и, несмотря на это, сохранившего к ней свое большое, светлое чувство.

Игорь Варенцов, которого, как казалось Варе, она полюбила «с первого взгляда», оказался недостойным ее любви. Горько было узнать, что за привлекательной внешностью, хорошими манерами, вежливостью и предупредительностью Игоря кроется черствый эгоист, себялюбец, карьерист, человек с узкими, ограниченными интересами, с мелкой, подленькой душонкой. Могла ли Варя поверить в чистоту и искренность его чувств, в его порядочность, после того как узнала, что он выплачивает своей матери алименты по исполнительному листу, что он приписал себе рационализаторское предложение Пети Гребенкина?

Кадр из фильма.

В конце фильма, перед отъездом на целинные земли, Варя говорит Пете:

— Мне так стыдно перед тобой, так стыдно...

Стыдно потому, что не сумела сразу распознать его большую, настоящую любовь, перед которой меркнут мелкие чувства Игоря. Но теперь она все поняла — и это тоже победа настоящей любви.

В этом правдивом фильме все так, как бывает в жизни: люди влюбляются, ссорятся, совершают ошибки, стараются исправить их. И в этом им помогают родные и близкие, друзья и товарищи, которым не безразлично душевное состояние окружающих их людей. Это и Савва Викентьевич Рябчиков (арт. В. Топорков), бухгалтер завода, закадычный друг Егора Кузьмича, и друг юности Ольги Алексей Бобров (арт. Н. Тимофеев), всю жизнь молчаливо любящий ее, и шофер Федор Ерохин (арт. Ю. Медведев), укоряющий Андрея Петровича в том, что он нехорошо поступает, отправляясь после работы не домой, а «на Бронную», к Ирине, и Вася Жук (арт. С. Чекан), приятель Пети, не отступающий от него ни на шаг.

Все они помогают Андрею, Варе, Ольге, Петру найти правильную дорогу в жизни, разобраться в своих чувствах, принять правильное решение.

Замечательный образ старого литейщика, потомственного металлурга Егора Лутонина создал артист С. Ромоданов. Это один из представителей нашего славного рабочего класса, человек, прошедший сквозь бури революции, много изведавший на своем веку, потерявший на войне двух сыновей. Энергичный, деятельный, он всего себя отдает заводу, любимой профессии, воспитанию молодой смены. Несмотря на свой преклонный возраст, Егор Кузьмич терпеливо учится, изучает химию, экспериментирует, пробует, разрабатывает новый состав чугуна, «чтобы автомобили наши да тракторы прочнее и выносливее были...»

Человек ясной цели и твердых устоев, честный, прямой, открытый, он не терпит какой-либо фальши в отношениях между людьми. И когда в доме разгорается семейная драма, он не отступает, не поддается неприятностям, а умно и тактично выводит заблуждающихся в своих чувствах людей на верный путь.

Еще большим уважением проникаешься к этому умудренному жизненным опытом человеку, когда в заключительных кадрах Егор Кузьмич говорит своему неразлучному другу:

— Нет, Савва, не один я, не один... По всей стране нашей проросли корни мои, и поросль моя зазеленеет, расцветет, и труд наш, лутонинский, еще долгие-долгие годы будет звенеть над землей...

И действительно, Андрей и Ольга с Никитой живут сейчас на Крайнем Севере, Варюша с Петей — на Алтае, а Машенька с Агашей и Бобровым — где-то на Камчатке. Но где бы они ни были, они всегда с ним, с Егором Кузьмичем, воспитавшим их честными людьми, делающими нужное государству дело. Они живут в его сердце так же, как и сын Павлуша, погибший в Карпатах, и Серега, похороненный под Вязьмой.

Большая любовь к людям освещает всю жизнь Лутонина, и вот эта любовь согревает окружающих и самого Егора Кузьмича, она поддерживает тех, кто оступается на жизненном пути, и всякий раз побеждает темное, скверное в душе человека и дает прорасти всему хорошему, доброму, чистому.

Весь фильм пронизан светлыми тонами, и хотя в нем почему-то часто идут проливные дожди, зрителя не покидает ощущение ясного солнечного дня. И в тон всему фильму звучат бодрая, жизнерадостная музыка, веселые, задушевные песни, которые поднимают, зовут, вселяют уверенность в завтрашнем дне нашей жизни, в том, что человек рожден для счастья и что любое испытание, в том числе и испытание на верность, будет выдержано с честью.

**Л. ПИРАДОВ.**

«Испытание верности» — новый цветной художественный фильм. Сценарий И. Пырьева и братьев Тур. Постановка И. Пырьева. Главный оператор В. Павлов. Художник В. Каплуновский. Композитор И. Дунаевский. Текст песен М. Матусовского. Производство киностудии «Мосфильм», 1954 год.

# А. С. Грибоедов в Грузии

*160 лет со дня рождения*

★

Александр Сергеевич Грибоедов — слава и гордость русской культуры — сосредоточил в себе замечательные черты, присущие русскому народу.

Таким проявил он себя и в Грузии, где прожил в общей сложности около четырех лет, прошедших в напряженном творческом труде, оставивших глубокий след и в русской литературе, и в истории русской дипломатии, и в общественно-культурной жизни Грузии. Здесь с особой силой проявился талант Грибоедова как драматурга. В Грузии в 1822 году Грибоедов написал большую часть своей комедии «Горе от ума».

Годы пребывания Грибоедова в Грузии, ставшей для него второй родиной, представляют собою одну из интереснейших страниц русско-грузинских культурных отношений. Могучий талант писателя, его деятельное участие в общественно-культурных мероприятиях создали ему заслуженную популярность. Грибоедов участвует в решении вопросов, связанных с благоустройством города Тбилиси, учреждением здесь публичной библиотеки, преобразованием местной школы в гимназию, открытием восточного училища в Тбилиси.

В Тбилиси в 1826—27 гг. Грибоедовым была написана трагедия «Грузинская ночь», признанная его современниками достойной «украсить не только одну русскую, но и всю европейскую литературу», а также задуман был план трагедии «Родамист и Зенобия», действие которой поэт предполагал развернуть на фоне исторических событий Грузии и Армении древних времен.

Уже первые путевые впечатления, занесенные в дневник, который вел Грибоедов, направляясь в Грузию, показывают, как радостно Грибоедов воспринял ее природу, как глубоко заинтересовала его славная история страны, представленная «живыми свидетелями прошлого» — памятниками страны.

Но, наряду с оптимистическим описанием картин природы, от наблюдения Грибоедова не ускользает мрачная действительность, например, злоупотребления, допускаемые при взыскании податей с населения провиантскими чиновниками, действия которых он находит «мерзостными». Грибоедов разбирается в причинах, вызвавших в 1812 году восстание в Кахетии.

За первое свое короткое пребывание в Тбилиси Грибоедов успел хорошо ознакомиться с краем, с экономическими его возможностями и системой управления.

Период жизни писателя в Тбилиси с осени 1826 года по май 1827 года отмечен усиленными его занятиями по изучению Грузии и ее нужд. Россия вела тогда войну с Персией. Воинственные планы персов объяснялись происками английской миссии, стремившейся к прекращению транзитной торговли через Грузию.

16 июля 1826 года, не объявляя войны, персидские войска вторглись в русские пределы. На первых порах персы имели временный успех: ими был занят г. Гянджа, нависла опасность и над Тбилиси.

Большую помощь в этот момент оказали русской действующей армии местные народы. Они выставили дружины, сразу принявшие участие в боях и в охране важнейших стратегических пунктов.

Обнаруженные нами архивные документы позволяют дать подробную картину действий упомянутых частей на различных участках фронта. Особенно отличились эти части в решающем сражении под Гянджой (13 сентября 1826 г.). Здесь действовали грузины, армяне и азербайджанцы — уроженцы Казаха. Значительная часть грузинской конницы находилась под командованием прославленного героя Отечественной войны 1812 года Дениса Давыдова.

В 1827 году, находясь в составе главных сил, где был и Грибоедов, местное ополчение принимало участие в боях. Приказ, специально обращенный к грузинским частям, именует их «доблестными

сотрудниками победоносного российского войска».

Грибоедов, непосредственный участник Персидского похода и взятия Еревана, находясь в ставке главнокомандующего армией, был в курсе всего происходившего на войне. Он видел тот вклад, который сделал грузинский народ, чтобы изгнать неприятеля из своей страны.

«Можно смело сказать, — писал Грибоедов, — что с 1826 года по сие время Грузия хлебом, скотом (вьючным и тяглым), погонщиками и проч. в сложности более истратила от своего достояния, нежели бы то могла сделать самая цветущая из российских областей, между тем как населением и величиною равняется только трем уездам из губерний великороссийских».

Особенно сокрушался русский писатель «о бедственном состоянии» грузинского народа, о чем, говорит он, «нельзя не соболезновать», когда приходится его обременять беспрерывными пожертвованиями в пользу родной страны, ежеминутно требуя издержки во время войны, на содержание пограничных караулов, на городские расходы, на квартирование войск».

К периоду пребывания Грибоедова в Тбилиси в 1826—27 годах, как уже упоминалось выше, относится живейшее участие Грибоедова в преобразовании местного среднего учебного заведения. Это усматривается из недавно обнаруженной нами в архивных «делах» Записки попечителя этого училища. Как в этом легко убедиться, Записка написана собственноручно Грибоедовым.

Грибоедов, хорошо знакомый с жизнью училища и интересовавшийся его судьбой, охотно взялся за составление Записки, в которой выразил свои пожелания. Так, он озабочен состоянием библиотеки училища, которую, по его мнению, «желательно пополнить, главным образом, по части истории, философии, географии и математики». Он поднимает также вопрос «о приноровлении учебного заведения в круге преподавания наук к местным обстоятельствам».

И в дальнейшем Грибоедов принимал близкое участие в судьбах этого училища, являвшемся в те времена рассадником просвещения в Грузии. Его питомцами были А. Чавчавадзе, Г. Орбелиани, Д. Кипиани, Н. Бараташвили, М. Туманишвили, а в дальнейшем — И. Чавчавадзе, Р. Эристави, П. Меликишвили и другие. Позже училище было преобразовано в гимназию.

Большое внимание уделял Грибоедов и занятиям в комиссии, которой был поручен перевод на русский язык «Уложения царя Вахтанга», в целях применения грузинских законов в тогдашнем русском судопроизводстве по Грузии. Значительная часть этих законов касалась крепостного права. Полный перевод этих законов вышел из печати в 1828 году, в Петербурге, в бытность там Грибоедова.

К общественной деятельности Грибоедова в Грузии следует также отнести участие его в основании газеты «Тифлисские ведомости», первый номер которой вышел 4 июля 1828 г.

Если принять во внимание тогдашние тяжелые условия выпуска газеты вообще, а в провинции в особенности, станет понятным, какие трудности пришлось преодолеть основателям этой газеты. Можно с достаточным основанием предположить, что работа в редакции газеты «Тифлисские ведомости» протекала не без участия декабристов. О сотрудничестве в этой газете «прикосновенного» к восстанию на Сенатской площади сотника Сухорукова говорит Ушаков в своем труде «История военных действий в Азиатской Турции в 1828 и 29 гг.».

В феврале 1828 года закончилась русско-персидская война. Для представления мирного договора Николаю I Паскевич избрал Грибоедова. Кратковременное пребывание поэта в Петербурге отмечается хлопотами его об издании «Горя от ума» и о постановке комедии на сцене. Но снова против своей воли Грибоедов вынужден был подчиниться силе обстоятельств. Ему было предложено занять пост полномочного посла в Персии.

5 июля 1828 г. Грибоедов прибыл в Тбилиси и в том же году, 22 августа произошло важное событие в его личной жизни — он женился на Нине Чавчавадзе.

Несмотря на отвлечения личного характера, Грибоедов, однако, не упускал возможности работать над задуманной им «Запиской об учреждении Российской Закавказской Компании» и за короткий период своего пребывания в Тбилиси совместно с П. Д. Завилейским закончил ее составление 7 сентября 1828 г.

Эта Записка вскрывает глубокую осведомленность Грибоедова о крае, о его экономике.

В главе, где говорится о «расширении круга торговли», интересным представляется взгляд Грибоедова на Батуми, который был тогда небольшой деревушкой-пристанью, посещаемой лишь фелюгами. Грибоедов еще в те времена высказал свое мнение о будущем этого порта как лучшего в Закавказье. «Порт батумский, — писал он, — если войдет в новую черту наших границ, представляет в сем случае местным своим положением наивеличайшие удобства».

Нашли место в грибоедовской Записке и вопросы организации судоходства по реке Куре, открытия ярмарки и другие неотложные вопросы, предусматривавшие развитие экономики Закавказья.

И своей биографией и своим творчеством А. С. Грибоедов был тесно связан с Грузией.

«Он любил Грузию, — писал о Грибоедове его современник, — так пламенно, так чисто, как редкие любят даже родину свою. Хотя немного он сделал для нее, но желал и успел бы сделать много истинно полезного, если бы преждевременная кончина не прекратила его деятельности при самом почти начале славного поприща».

Сегодня, когда советский народ отмечает славную годовщину — 160-летие со дня рождения великого русского поэта и драматурга, трудящиеся Грузии с чувством особой признательности чтут память А. С. Грибоедова, гордятся тем, что его жизнь и творчество были связаны с Грузией, что своей общественной деятельностью он многое сделал для упрочения дружбы между русским и грузинским народами.

**И. ЕНИКОЛОПОВ.**

## *Стихи австрийского поэта о Грузии*

**Недавно в Германской Демократической Республике издательством «Фольк унд Вельт» (Народ и Мир) выпущена в свет книга австрийского поэта Гуго Гупперта «С посохом путешественника по Грузии». Книга посвящена истории и сегодняшней жизни Грузинской ССР.**

**Гуго Гупперт принадлежит к числу поэтов, которые, следуя традициям немецкой классической литературы, переводят на родной язык лучшие произведения выдающихся писателей разных стран.**

**Гупперт известен немецкому читателю своими мастерскими переводами стихотворений В. Маяковского.**

**В 1950 году Гупперт приехал в Тбилиси для работы над переводом поэмы Шота Руставели «Витязь в тигровой шкуре». В течение нескольких лет австрийский поэт изучал историю Грузии. Он побывал во многих уголках нашей республики. Во время пребывания поэта в Грузии им была задумана и написана книга «С посохом путешественника по Грузии».**

**Стихотворному сборнику предпослана статья выдающегося немецкого писателя Куба, в которой автор дает высокую оценку творчеству Гуго Гупперта. В статье отмечается большая заслуга Гупперта в популяризации и пропаганде произведений В. Маяковского в Германии.**

**Новая книга стихов рассматривается автором статьи как большая творческая удача поэта.**

**Обращают на себя внимание такие стихотворения, вошедшие в сборник, как «Горный орел», «Несгибаемый народ», «Приезд в Тбилиси», «На проспекте Руставели», «Гора Давида», «В городе Гори», «Мальчик Сосо читает Руставели», «Железнодорожные мастерские в Тбилиси», «В долине Алазани» и другие.**

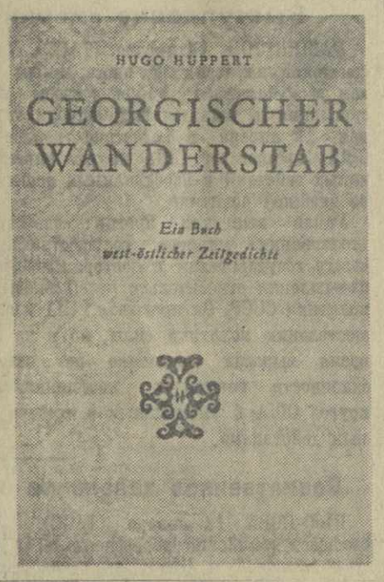


## Научная сессия

Состоялась очередная VIII научная сессия Юго-Осетинского научно-исследовательского института Академии наук Грузинской ССР.

Сессия заслушала доклады кандидата экономических наук В. Абаева «Растениеводство в мугутском колхозе имени Тибилова», кандидата филологических наук Н. Джусоева «Поэма Коста Хетагурова «Фатима», кандидата исторических наук З. Ванеева «О некоторых процессах изменений в семье и семейном быту юго-осетинской колхозной деревни».

В работе сессии приняли участие преподаватели Сталинирского педагогического института имени К. Хетагурова.

*ФЕЛЬЕТОН*

# Своя рубашка ближе к телу

Минувшим летом в доме № 55 по проспекту Плеханова произошло событие, приятно взволновавшее всех жильцов: в доме начался ремонт, которого жильцы так долго и настойчиво добивались и которого так давно требовали полуобвалившиеся потолки и потрескавшиеся стены.

В квартирах весело застучали молотки, завизжали пилы, запахло краской и столярным клеем. Во двор то и дело стали заезжать автомашины, выгружая цемент, гажу, лес, наполняя воздух запахом отработанного бензина. Жильцы стойко переносили связанные с ремонтом неудобства. Они покорно закрывали окна, спасаясь от носившейся тучами гажевой пыли, безропотно прыгали через ведра и корыта, забытые малярами в коридорах и на лестничных клетках, мирились с пятнами, появлявшимися на одежде от прикосновения к стенам.

Стараниями работников ремонтной конторы Молотовского района дом преображался. Правда, нельзя было сказать, что он молодел не по дням, а по часам, так как пыл ремонтников быстро остыл, и они стали показываться все реже и реже. Но, несмотря на это, следы обновления были все же налицо: стены сверкали свежей краской, трещины были заделаны, потолки стали гладкими и белыми.

Все шло более или менее благополучно до тех пор, пока не пришли кровельщики. С их появлением обитатели дома потеряли покой, так как кровельщики разворотили крышу и бесследно исчезли.

С этого злополучного дня жильцы почувствовали, что целиком зависят от капризов природы. Они с опаской поглядывали на небо, внимательно слушали по радио сводки погоды и впадали в уныние, когда живущий по соседству старый фенолог замечал, что ласточки летают низко.

А между тем дни шли, уж небо осенью дышало и, наконец, разразилось дождями. Не трудно себе представить, что наделала проникавшая в квартиры через полуразрушенную крышу дождевая вода. Она свела на нет труды ремонтников: выбеленные недавно стены покрылись грязно-желтыми потеками, с потолков отваливались куски штукатурки, испортилась краска на полах.

Прочитав эти строки, некоторые из наших читателей, быть может, удивятся.

— Позвольте, — скажут они, — в доме № 55 по проспекту Плеханова ничего подобного произойти не могло. Шалва Онисимович этого бы не допустил...

Так как с Шалвой Онисимовичем знакомы не все наши читатели, а только небольшая часть их, считаем необходимым дать о нем короткую справку: Шалва Онисимович Цхакая является начальником ремонтной конторы Молотовского района. Работа возглавляемого им учреждения страдает, как говорится, многими и весьма существенными недостатками. Например, в доме № 59 по Советской улице контора отремонтировала потолки, а спустя несколько дней они обвалились [illegible] частичности [illegible] ремонтированный в доме № 17 по улице Клары Цеткин. В этом здании все нужно переделывать заново. Фасад дома № 54 по улице Калинина был окрашен настолько плохо, что...

Здесь нетерпеливый читатель может прервать нас недоуменным вопросом:

— Почему же, — спросит он, —столь решительно утверждалось, будто Шалва Онисимович не мог допустить возмутительной истории с ремонтом дома № 55 по проспекту Плеханова? Ведь факты говорят о том, что в практике руководимой им конторы подобные случаи встречаются не впервые?

Все это так. И тем не менее, история с ремонтом дома № 55 могла удивить людей, знающих т. Цхакая. Не такой он человек, чтобы халтурно ремонтировать дом, в котором сам проживает, подвергать свое жилище действиям всех ветров и дождей.

Нет, Шалва Онисимович действительно не такой человек. Чтобы на сей счет не осталось больше никаких сомнений, заглянем в дом № 55 по проспекту Плеханова и убедимся, что начальник районной ремонтной конторы хоть и проживает здесь, но его квартиру следует искать не в основном корпусе, где оставленная кровельщиками развороченная крыша принесла прошлой осенью так много неприятностей жильцам. Квартира т. Цхакая помещается во флигеле, скромно приютившемся в глубине двора.

Этот флигель, ремонтировавшийся одновременно с остальным домом, отличается своим опрятным видом. Его стены сверкают белизной, окна и двери ласкают взор свежей краской, крыша пригнана прочно и надежно. Флигель всем своим видом свидетельствует о том, что его миновали превратности ремонтной халтуры, наложившей отпечаток на остальную часть дома.

Говорят, что Шалва Онисимович отдал ремонту флигеля не только весь жар своей души, но и львиную долю технических знаний и организаторских способностей. Он не приберег этих драгоценных качеств для других домов и флигелей Молотовского района, также нуждающихся в его неослабном попечении.

Этим прискорбным обстоятельством, быть может, и объясняется в некоторой степени тот факт, что в 1954 году в районе остались неотремонтированными 9 домов, включенных в план капитального ремонта.

«Своя рубашка ближе к телу» — этой отживающей свой век старой пословицей руководствуются подчас люди, подобные вышеупомянутому начальнику ремонтной конторы. Личные интересы ставятся ими выше общественных, мешают разглядеть творящиеся у них под самым носом факты бракодельства и халтуры.

**А. КАХИДЗЕ.**

*По материалам „Зари Востока"*

## „Слепая вера в бумагу"

Под таким заголовком в «Заре Востока» была помещена заметка, в которой сообщалось о том, что во втором участке народного суда района имени Орджоникидзе проявляют формально-бездушное отношение к людям. Как сообщают нам из Министерства юстиции Грузинской ССР, коллегия министерства, обсудив результаты проверки фактов, изложенных в заметке, отметила, что они подтвердились.

Установлено, что судебный исполнитель первого участка Орджоникидзевского района А. Деметрашвили, имея точный адрес гр-ки К. М. Кавтарадзе, оштрафованной решением нарсуда, все же направил исполнительный лист в нарсуд шестого участка района имени Сталина. Судебный исполнитель этого участка, не разобравшись, наложил арест на зарплату однофамилицы К. М. Кавтарадзе, не имевшей никакого отношения к данному делу.

За несерьезное отношение к исполнению решения суда судебному исполнителю А. Деметрашвили объявлен строгий выговор с предупреждением. Нарсудья того же района В. Кереселидзе, не проконтролировавший действий судебного исполнителя, предупрежден.

# Нарастание экономического кризиса в США

В настоящее время в мире существуют две противоположные линии экономического развития. Одна из них — это линия неуклонного подъема мирной экономики в Советском Союзе и странах народной демократии. Эта экономика не знает анархии производства, кризисов, безработицы. Она развивается в интересах обеспечения наиболее полного удовлетворения материальных и культурных потребностей всего общества. Социалистическая система хозяйства обеспечивает неуклонное повышение жизненного уровня народных масс и полную занятость рабочей силы. Для всего лагеря социализма характерно дружественное хозяйственное сотрудничество входящих в него стран.

Совершенно иной характер имеет линия развития экономики капитализма, производительные силы которого топчутся на месте. Экономика капитализма бьется в тисках все более углубляющегося общего кризиса капитализма и постоянно повторяющихся экономических кризисов. Капиталистические страны живут под знаком милитаризации экономики и однобокого развития отраслей производства, работающих на войну. В лагере капитализма усиливается конкурентная борьба между странами, происходит закабаление и порабощение одних стран другими. Капиталистическая экономика развивается не в интересах общества, а в интересах обеспечения максимальных прибылей для монополистов.

Основа экономических кризисов лежит в противоречии между общественным характером производства и капиталистической формой присвоения результатов производства. Выражением этого основного противоречия капитализма является противоречие между колоссальным ростом производственных возможностей капитализма, рассчитанным на получение максимальной капиталистической прибыли, и относительным сокращением платежеспособного спроса со стороны трудящихся масс, жизненный уровень которых капиталисты всегда стараются держать в пределах крайнего минимума.

Милитаризация экономики, как известно, вызывает временное оживление конъюнктуры. Но она может в лучшем случае лишь временно оттянуть наступление кризиса. Она не только не спасает капиталистическую экономику от кризисов, но неизбежно приводит к усилению всех противоречий, обусловливающих назревание еще более разрушительного экономического кризиса, еще более углубляет и обостряет его.

О масштабах милитаризации экономики Соединенных Штатов Америки дают представление следующие данные. По принятому конгрессом бюджету США на 1954—1955 финансовый год, из общей суммы расходов в 63.968 миллионов долларов 41.900 миллионов долларов составят прямые военные расходы. В настоящее время более половины производственной мощности металлообрабатывающей промышленности США используется для военного производства, на военные цели идет одна четверть всей производимой стали, две трети алюминия, одна треть меди.

Таким образом, огромная часть производственных мощностей США работает для военных целей, не связанных с личным потреблением.

Усиление милитаризации экономики США после начала американской агрессии в Корее искусственно поддерживало оживление в промышленности в период 1950—1953 гг. В этот период буржуазные экономисты в США трубили о наступлении эры «бескризисного» развития, о «процветании» на основе военного бизнеса.

Однако, как и следовало ожидать, развитие событий еще и еще раз показало, что милитаризация хозяйства отнюдь не может обеспечить устойчивого экономического подъема. Способствуя более быстрому развитию производства средств производства по сравнению с производством средств потребления, милитаризация экономики приводит ко все большей диспропорции между ними. Гонка вооружений, принося баснословные прибыли капиталистическим монополиям, приводит к резкому ухудшению жизненных условий народных масс. Увеличение налогов, рост цен на предметы массового потребления и инфляция усиливают относительное и абсолютное обнищание трудящихся, еще больше снижают их покупательную способность. Это ведет к дальнейшему сокращению емкости рынка предметов личного потребления, в конечном счете приводит к сокращению и рынка средств производства, ибо рано или поздно средства производства должны быть использованы для изготовления предметов потребления.

О налоговом бремени, ложащемся на плечи трудящихся в США, можно судить по следующим данным. В 1952—1953 бюджетном году прямые налоги с населения возросли в США по сравнению с 1937—1938 бюджетным годом, даже с учетом обесценения валюты, более чем в 12 раз. Огромный рост налогового обложения сопровождался повышением розничных цен, увеличением квартирной платы. Уже в 1952 году стоимость жизни в США, по данным профсоюза электриков, возросла по сравнению с довоенным временем почти в три раза. По исчислениям бюро переписи США, 72,2 процента всех американских семей имеют доход ниже крайне скудного официального прожиточного минимума. «В течение нескольких лет, — писал в июле 1954 года американский журнал «Бизнес уик», — население расходует на одежду все меньшую и меньшую часть своих доходов».

Катастрофически растет в США безработица, без учета которой нельзя иметь правильное представление о материальном положении рабочего класса в капиталистических странах. В середине прошлого года в США, по данным Конгресса производственных профсоюзов, число только полностью безработных превышало 5 миллионов человек.

Уже со второй половины 1953 года в Соединенных Штатах стал нарастать новый экономический кризис, который привел к сокращению объема промышленного производства, к значительному увеличению запасов на складах, к сокращению заказов, к росту числа полностью и частично безработных.

Резкое снижение платежеспособного спроса привело к концу 1953 года к скоплению в промышленности и в оптовой торговле огромного количества нереализованных товаров, стоимость которых достигла 81 миллиарда долларов. Кроме того, у государства имелись запасы пшеницы, хлопка и других сельскохозяйственных продуктов на 6 миллиардов долларов, которые были закуплены с целью поддержания цен на эти товары в интересах крупных монополий. Наряду со всем этим стоимость потребительских товаров, проданных в рассрочку, в счет будущей покупательной способности, достигла 28 миллиардов долларов.

В 1953 году в английской печати появилась статья буржуазного экономиста Кларка, который предсказывал, что начавшийся спад в американской экономике зайдет далеко, грозя повторением того, что было в период мирового экономического кризиса 1929—1933 гг.

Уже в 1952 году в США уменьшились капиталовложения в отрасли промышленности, производящие предметы потребления, а в 1953 году — и в отрасли, производящие средства производства.

Весной 1954 года металлургическая промышленность США была загружена лишь на 64—68 процентов, автомобильная — на 70 процентов, выработка текстиля упала на 20 процентов по сравнению с маем 1953 года, грузооборот железных дорог уменьшился на 11 процентов.

По данным американской официальной статистики, общий объем производства в США снизился в 1954 году по сравнению с предыдущим годом на 7 процентов, выплавка стали упала на 23 процента, добыча битуминозного угля была на 17 процентов ниже, чем в 1953 году. В течение прошлого года в США было закрыто около тысячи шахт.

В минувшем году в США углубился аграрный кризис. В связи со снижением покупательной способности населения трудности сбыта сельскохозяйственных продуктов в США растут, оптовые цены на них падают. Так, например, по официальным данным, фермерские цены на крупный рогатый скот уже осенью 1953 года были на одну треть ниже, чем за год до этого. В течение 1954 года низкие цены на продукты, продаваемые фермерами, высокие процентные ставки на ссуды, высокая стоимость жизни и налоги привели к дальнейшему сокращению их доходов. По подсчетам министерства земледелия США, общий чистый доход фермеров упал в 1954 году до 12,5 млрд. долларов по сравнению с 13,3 млрд. в 1953 году и 16,8 млрд. долларов в 1947 году. По официальным подсчетам, задолженность фермеров по закладным выросла в течение года примерно на полмиллиарда долларов.

В то же время потребители сельскохозяйственных продуктов ничего не выигрывают от снижения цен, выручаемых фермерами за их продукцию. Монополии устанавливают низкие заготовительные цены на продукты фермерского труда и в то же время продают продовольствие потребителям по непомерно вздутым ценам. Как отмечалось в печати, летом 1953 года из каждых 10 долларов, расходуемых потребителями на закупку сельскохозяйственных продуктов, только 4,46 доллара получал фермер, в то время как остальное шло в карманы корпораций и посредников.

В целях борьбы с трудностями сбыта сельскохозяйственных продуктов в США проводится в принудительном порядке сокращение посевных площадей, которое достигло под пшеницей 30 процентов, под хлопок — почти 20 процентов. Политика принудительного сокращения посевов сельскохозяйственных культур ведет к дальнейшему снижению доходов фермеров, к дальнейшему их разорению.

В 1953 году в США, в целях поддержания цен, около 20 проц. урожая картофеля было оставлено в поле, а часть выброшена в море.

В условиях нарастающего промышленного и аграрного кризиса, резкого ухудшения жизненных условий народных масс, американские монополии загребают баснословные прибыли. Если в 1938 году прибыли американских корпораций составили 3,3 млрд. долларов, в 1949 году — 27,1 млрд. долларов, то в 1954 году они превысили 34 млрд. долларов.

Видя в подготовке войны средство обогащения, крупнейшие монополии США держат курс на обострение международной напряженности. Они добиваются продолжения и усиления гонки вооружений ради извлечения максимальных прибылей за счет ограбления широких масс трудящихся, обрекаемых на жертвы и лишения.

Заправилы военных трестов и концернов организуют преступный заговор против мира и безопасности народов. Они всеми силами пытаются возродить агрессивный германский милитаризм, создать в Европе очаг новой мировой войны.

Эта политика, противоречащая интересам миролюбивых народов и задачам обеспечения всеобщего мира, противоречащая жизненным интересам самого американского народа, не встречает у него поддержки, вызывает рост недовольства широких масс трудящихся. Об этом красноречиво свидетельствует поражение правящей республиканской партии на недавних выборах в конгресс США.

**Т. ЛАБАДЗЕ,**
**кандидат экономических наук.**

## IV национальная конференция Итальянской компартии закончила свою работу

РИМ, 14 января. (ТАСС). Вчера в Риме закончилась IV национальная конференция Итальянской коммунистической партии.

На заключительном заседании продолжались прения по докладу Руджеро Гриеко «Кризис сельского хозяйства Италии и борьба за аграрную реформу и за интересы крестьянства». Многие ораторы говорили о мужественной борьбе трудового крестьянства Италии за землю и демократические свободы.

Выступая с заключительным словом, Пальмиро Тольятти заявил, что основной задачей коммунистических организаций Италии должна быть борьба против поджигателей войны, против атомной угрозы, против решений о вооружении Западной Германии.

Конференция заслушала также доклад мандатной комиссии.

В заключение участники конференции обсудили и одобрили проекты резолюций по рассмотренным вопросам. Участники конференции единодушно одобрили текст ответного послания на приветствие Центрального Комитета Коммунистической партии Советского Союза.

## В Национальном собрании Франции

ПАРИЖ, 14 января. (ТАСС). Образовано бюро Национального собрания на 1955 год, состоящее из 6 вице-председателей, 16 секретарей и 3 квесторов.

Как и в прошлом году, от парламентской группы Французской коммунистической партии в бюро избраны три представителя: Андрэ Мерсье — вице-председателем и Ивонна Эсташи и Альфонс Дени — секретарями. Одним из секретарей Национального собрания избран член Союза прогрессивных республиканцев Пьер Менье.

Состав бюро в целом не претерпел значительных изменений, если не считать назначения на пост вице-председателя социалиста Лакоста вместо члена партии МРП Раймона Лорана.

На заседании парламентской группы социалистов, предшествовавшем голосованию, генеральный секретарь социалистической партии Ги Молле и поддерживающие его депутаты потребовали выполнения директивы руководящего комитета, которая запрещала 18 «недисциплинированным» депутатам-социалистам, выступавшим против вооружения Западной Германии, принимать участие в назначении представителей социалистов в различные парламентские комиссии.

Однако эта директива была отвергнута большинством депутатов-социалистов. 47 голосами против 26 (при 11 воздержавшихся) парламентская группа постановила разрешить «наказанным» депутатам принять участие в назначении социалистов в комиссии Национального собрания.

Более того, на пост вице-председателя Национального собрания была выдвинута кандидатура Лакоста, голосовавшего 30 августа прошлого года против «европейского оборонительного сообщества».

Затем большинством голосов в состав комиссии иностранных дел был выдвинут депутат Буэ, голосовавший против парижских соглашений, и впервые был забаллотирован один из сторонников Ги Молле — депутат Ле Бай, известный своими выступлениями в защиту планов восстановления германского милитаризма. Как указывает газета «Юманите», социалисты, голосовавшие против кандидатуры Ле Бай, заявили в кулуарах Национального собрания, что поражение Ле Бай является прямым следствием его речи в Национальном собрании в пользу ратификации парижских соглашений.

Несмотря на протесты Ги Молле и его сторонников, парламентская группа социалистов выдвинула кандидатом на пост члена комиссии национальной обороны и члена комиссии по вопросам всеобщего избирательного права Макса Лежена, голосовавшего против «европейского оборонительного сообщества» и против создания «западноевропейского союза». Как известно, Макс Лежен за «нарушение партийной дисциплины» был исключен из социалистической партии.

Газеты сообщают, что ряд депутатов-социалистов, выступающих за ремилитаризацию Западной Германии, вынужден был покинуть заседание парламентской группы.

Заседание парламентской группы социалистов расценивается французской печатью как серьезное поражение Ги Молле и других сторонников вооружения Германии в социалистической партии, а также как результат глубокого недовольства в этой партии политикой руководящего комитета.

## Переговоры между Мендес-Франсом и Аденауэром

ПАРИЖ, 14 января. (ТАСС). По сообщению кельнского радио, сегодня в Баден-Бадене начались переговоры между канцлером Аденауэром и французским премьер-министром Мендес-Франсом, прибывшим из Рима.

## К СОБЫТИЯМ В КОСТА-РИКЕ

НЬЮ-ЙОРК, 14 января. (ТАСС). Корреспондент агентства Юнайтед Пресс передает из Сан-Хосе (Коста-Рика), что, как заявил президент Фигерес, вооруженные силы, напавшие на страну три дня тому назад, поспешно отступают к Никарагуа и удерживают только два города: Пуэрто-Солей и Пеньяс-Бланкас, близ границы.

НЬЮ-ЙОРК, 14 января. (ТАСС). Корреспондент агентства Ассошиэйтед Пресс передает из Сан-Хосе (Коста-Рика), что, как сообщила комиссия по расследованию, посланная в Коста-Рику Организацией американских государств, она обнаружила «серьезные доказательства того, что оружие и боеприпасы», используемые войсками, вторгшимися на костариканскую территорию, «поставляются из иностранного источника». Комиссия не назвала этот «иностранный источник».

## Газета „Дейли уоркер" об интервенции в Коста-Рике

НЬЮ-ЙОРК, 14 января. (ТАСС). Касаясь вопроса об агрессии против Коста-Рики, газета «Дейли уоркер» в передовой статье пишет:

Вторжение в Коста-Рику вооруженных сил из Никарагуа якобы под руководством «костариканских эмигрантов» поразительно напоминает интервенцию против демократического правительства Гватемалы в прошлом году. Политические круги и печать США оправдывали эту интервенцию «необходимостью» спасения полушария от «коммунистического заговора». Правительство в Коста-Рике не является коммунистическим, коммунистическая партия там запрещена. Но в Коста-Рике имеется профсоюзное движение, пользующееся относительно большей свободой, чем в других странах Центральной Америки.

Более того, Коста-Рика бойкотировала каракасскую конференцию, созванную по инициативе государственного секретаря Даллеса, а правительство Коста-Рики причинило представителям «Юнайтед фрут компани» немало неприятных часов, угрожая им судебным преследованием за присвоение части заработной платы рабочих под предлогом «оказания медицинской помощи».

«Чтобы с каким-либо правительством обошлись, как с гватемальским или вроде этого, — пишет в заключение газета, — нет нужды, чтобы оно было народным демократическим режимом, каким было правительство Арбенса в Гватемале; оно может быть антикоммунистическим, как режим Варгаса в Бразилии, как режим Грау Сан Мартина на Кубе. От него требуется лишь, чтобы оно отказалось от всех своих суверенных прав, если они вызывают недовольство Уолл-стрита и Вашингтона».

Сообщения заграничной печати свидетельствуют о том, что вооруженное вторжение в Коста-Рику было организовано американской компанией «Юнайтед фрут». (Из газет).

Рис. Г. Ломидзе.

## О Международной конференции по вопросам использования атомной энергии в мирных целях

НЬЮ-ЙОРК, 14 января. (ТАСС). Как уже сообщалось в печати, на IX сессии Генеральной Ассамблеи 4 декабря 1954 г. была единогласно принята резолюция «Международное сотрудничество в развитии применения атомной энергии для мирных целей». Эта резолюция предусматривает созыв не позднее августа 1955 года Международной конференции по вопросам мирного использования атомной энергии. Для подготовки созыва этой конференции решением Генеральной Ассамблеи создан Консультативный комитет в составе представителей СССР, США, Англии, Франции, Бразилии, Индии и Канады. Указанный комитет должен будет давать генеральному секретарю ООН свои заключения по вопросам организации и повестки дня указанной конференции.

Как видно из предварительно разосланных генеральным секретарем документов, основной упор в работе предстоящей конференции предполагается сделать на рассмотрение таких вопросов, как проектирование и эксплуатация атомных реакторов, а также технология промышленного производства атомной энергии.

По полученным здесь сведениям, Консультативный комитет начнет свою работу 17 января.

## Заявление члена объединенной комиссии конгресса по вопросам атомной энергии Коула

НЬЮ-ЙОРК, 14 января. (ТАСС). Член объединенной комиссии конгресса по вопросам атомной энергии республиканец Коул (от штата Нью-Йорк) заявил в Нью-Йорке, что мир может быть обеспечен только при помощи дипломатии.

Указав на развитие атомной техники в Советском Союзе, Коул подчеркнул, что у Советского Союза есть и атомное оружие, и реактивные бомбардировщики с высокими техническими данными. Он обратил внимание на те последствия, которыми чревата для Соединенных Штатов политика войны, и добавил:

«Если цель США — подлинный и прочный мир, то оружие, само по себе, не может быть достаточным для ее достижения; мир в этот атомный век... может быть завоеван только путем медленно действующей мудрой дипломатии, которая не стремится ни к трусливому умиротворению, ни к недостойному высокомерию».

## Послание Эйзенхауэра конгрессу

ВАШИНГТОН, 14 января. (ТАСС). Вчера президент США Эйзенхауэр направил конгрессу США послание, в котором рекомендует увеличить численность резервов вооруженных сил США. С этой целью Эйзенхауэр предлагает, во-первых, продлить на четыре года закон о воинской повинности, срок действия которого истекает 1 июля 1955 года; во-вторых, ввести широкую программу военного обучения, которая позволит «укрепить резервы вооруженных сил», и, в-третьих, продлить на два года срок действия положений о регистрации и призыве врачей на военную службу.

## Выступление американского сенатора Уайли

ВАШИНГТОН, 14 января. (ТАСС). Член сенатской комиссии по иностранным делам республиканец Уайли в своем выступлении в Филадельфии, опубликованном 12 января в бюллетене конгресса США, предостерег США против опрометчивых действий и необдуманных решений во внешней политике.

Уайли выступил против советского «толкования» мирного сосуществования между государствами и повторил избитые измышления относительно целей внешней политики СССР. Он призывал США к осуществлению политики силы, но в то же время выразил сожаление по поводу склонности некоторых неофициальных кругов США к «поспешным и необдуманным действиям».

Соединенные Штаты, заявил Уайли, должны отказаться от «свидетельствующей о незрелости привычки» прибегать к ультиматумам и назначать жесткие сроки. Некоторые люди слишком склонны предлагать отчаянные действия, нисколько не задумываясь о том, к чему это может привести нас... Возьмем хотя бы тех, кто с такой легкостью предлагает, чтобы мы сегодня же — сейчас же — порвали отношения с Советским Союзом...».

«Весь мир, — признал Уайли, — жаждет мира, установления дипломатических связей во имя мира и всяких признаков возможности мира. На свете мало свободных держав, которые не хотят, чтобы мы разумно изучили с Советским Союзом основу, на которой мы могли бы выработать условия равновесия и мира».

## Воинственное заявление американского генерала Хэлла

НЬЮ-ЙОРК, 14 января. (ТАСС). Как сообщает токийский корреспондент агентства Ассошиэйтед Пресс, выступая вчера в корреспондентском клубе в Токио, командующий вооруженными силами США на Дальнем Востоке генерал Хэлл заявил, что Соединенные Штаты будут держать на Дальнем Востоке свои вооруженные силы «столько времени, сколько это будет необходимо». Он всячески рекламировал американские военные приготовления в этом районе земного шара, особенно подчеркивая роль Японии в этих приготовлениях.

Хэлл обрушился с нападками на японских сторонников нейтралитета, заявив, что «Япония не может быть нейтральной» и что она должна «увеличить свои военные силы». При этом он вновь повторил избитые клеветнические утверждения о мнимой «опасности» для Японии со стороны Советского Союза и Китайской Народной Республики.

Стараясь очернить миролюбивую политику СССР в отношении Японии и оправдать агрессивные приготовления США, американский генерал не удержался от прямых антисоветских выпадов и наглых угроз по адресу Советского Союза.

Как видно из сообщения агентства, одной из причин, побудивших Хэлла выступить с подобным заявлением перед японскими и иностранными корреспондентами, явились усилившиеся в последнее время в японской печати протесты против перевооружения Японии Соединенными Штатами и критика американской агрессивной политики на Дальнем Востоке.

## В бельгийском парламенте

### ОБСУЖДЕНИЕ ЗАКОНОПРОЕКТА О РАТИФИКАЦИИ ПАРИЖСКИХ СОГЛАШЕНИЙ

БРЮССЕЛЬ, 14 января. (ТАСС). Вчера в палате депутатов Бельгии продолжалась дискуссия по законопроекту о ратификации лондонского и парижских соглашений.

На заключительном заседании выступил министр иностранных дел Спаак. Он, в частности, заявил, что правительство Бельгии не намерено вносить законопроект о ратификации парижских соглашений на рассмотрение сената, пока не определится судьба этих соглашений во Франции и Западной Германии.

По окончании дискуссии по законопроекту о ратификации лондонского и парижских соглашений было объявлено, что голосование по этому законопроекту состоится 20 января.

Трехдневные прения в палате депутатов показали, что стремление правящих кругов Бельгии навязать соглашения о вооружении Западной Германии вызвало серьезную тревогу даже у многих депутатов от правых партий. Эта тревога безусловно является отражением растущего протеста широких слоев бельгийского народа против возрождения германского милитаризма.

## Против политики ремилитаризации Западной Германии

ЛОНДОН, 14 января. (ТАСС). Как пишет газета «Дейли уоркер», все работники хедингемского отделения организации лейбористской партии в Сафрон-Уолдене (графство Эссекс) вышли из лейбористской партии в знак протеста против поддержки руководством партии политики ремилитаризации Западной Германии.

Председатель и секретарь этого отделения вступили в коммунистическую партию.

Объясняя причины выхода из лейбористской партии, секретарь отделения Бейкон заявил: «Выступая за перевооружение Германии, руководство лейбористской партии фактически поддерживает идею третьей мировой войны».

## Египетская печать осуждает турецко-иракский сговор

КАИР, 14 января. (ТАСС). В Египте с возмущением встречено сообщение о согласии иракского правительства Нури Саида заключить ирако-турецкий военный договор. Печать единодушно осуждает этот шаг правительства Ирака, подчеркивая, что заключение военного договора с Турцией будет фактически означать участие Ирака в военных мероприятиях Запада, против чего решительно выступают все арабские народы.

Близкая к правительству газета «Аль-Гумхурия» пишет, что в египетских кругах расценивают ирако-турецкие соглашения, как «наиболее серьезное событие в истории арабского единства». Газета пишет, что правительство Нури Саида разрушает единство арабских государств, что согласие Ирака на участие в военном союзе с Турцией «противоречит духу и букве устава Лиги арабских стран, который обязывает иракское правительство, по меньшей мере, предварительно консультироваться с другими арабскими государствами, прежде чем предпринимать такой серьезный шаг, затрагивающий политику Лиги арабских стран в целом».

«Аль-Гумхурия» подчеркивает, что правительство Нури Саида поступило вероломно, приняв решение о заключении «вне рамок Лиги арабских стран пакта с Турцией, которая связана Северо-атлантическим договором, а также договором с Пакистаном, против которого возражают Египет и большинство других арабских стран».

# Тбилиси
### ГОРОДСКАЯ ХРОНИКА

## В тепличном хозяйстве пригородного колхоза

На нескольких десятках гектаров раскинулись поля озимых хлебов и огороды ортачальской сельскохозяйственной артели имени Махарадзе.

Одной из ведущих отраслей хозяйства артели является овощеводство. С каждым годом производство овощей здесь увеличивается. С ранней весны до поздней осени колхоз отправлял ежедневно для продажи населению Тбилиси тонны разнообразных овощей и свежей зелени.

Чтобы круглый год бесперебойно снабжать население города свежими овощами, колхоз создал тепличное хозяйство, которое занимает площадь в 5.000 кв. метров. «Летняя» температура в теплицах поддерживается при помощи специальной отопительной системы. С этой целью здесь сооружена котельная, из которой теплая вода подается по трубам во все 15 теплиц.

Хорошо потрудилась бригада овощеводов, руководимая А. Барамидзе. К новому году она вырастила на закрепленном за нею участке тепличного хозяйства около 800 килограммов свежих помидоров и огурцов.

Сейчас в теплицах много работы. Колхозники, закончив выгонку рассады помидоров и огурцов, начали посадку ее в специально подготовленный для этого грунт. Всего будет высажено более 20.000 штук рассады помидоров и огурцов.

К концу февраля бригада т. Барамидзе соберет второй урожай помидоров и огурцов.

**На снимке:** в тепличном хозяйстве ортачальского колхоза имени Махарадзе зреют помидоры.

Фото М. Квирикашвили.

## Выставка работ художника В. П. Северова

В клубе Союза советских художников Грузии (ул. Пурцеладзе, № 2) открылась выставка произведений молодого художника В. П. Северова.

На выставке представлено около 60 работ, выполненных художником в 1951—1954 гг.

## Новые республиканские торги

Министерство торговли Грузинской ССР создало на базе республиканских торгов «Грузодежда», «Грузобувь» и «Текстильторг» новый республиканский торг — «Грузунивермаг».

«Грузунивермагу» переданы также Тбилисский и Горийский универмаги.

В магазинах нового торга, кроме готовой одежды, обуви и различных тканей, будут продаваться также радио и электротовары, автомашины, швейные машины, спортивные товары и др.

Промтоварные и продовольственные магазины Тбилисского отделения Грузторга переданы Тбилпромторгу и левобережному пищеторгу. Пригородные курорты будет обслуживать «Грузкурортторг».

Организованы также республиканский торг по продаже гастрономических и бакалейных товаров и республиканский трест ресторанов Министерства торговли Грузинской ССР.

## Спекулянтка

М. П. Рижинашвили, проживающая по улице Мачабели, № 9, вместо того, чтобы заниматься честным трудом, закупала в государственных магазинах различные промышленные товары и затем перепродавала их по повышенным ценам.

М. П. Рижинашвили имела довольно обширную «клиентуру». Запасшись адресами и номерами телефонов своих постоянных «покупателей», она информировала их о том, что ей удалось достать тот или иной товар.

На днях М. П. Рижинашвили была задержана с поличным работниками 16-го отделения милиции гор. Тбилиси в тот момент, когда продавала шелковую косынку стоимостью в 55 рублей за 200 рублей.

Спекулянтка привлекается к уголовной ответственности.

Редактор И. ЧХИКВИШВИЛИ.

ТБИЛИССКИЙ ОРДЕНА ЛЕНИНА ТЕАТР ОПЕРЫ И БАЛЕТА им. З. ПАЛИАШВИЛИ

16 января, днем
А. Баланчивадзе — СЕРДЦЕ ГОР
Начало в 12 час. дня.
16 января, вечером
В. Долидзе — КЕТО И КОТЭ
19 января
Л. Делиб — ЛАКМЭ
20 января
З. Палиашвили — ДАИСИ
с участием Давида Гамрекели.
Начало спектаклей в 8 час. вечера.

ГОСУДАРСТВЕННЫЙ ДРАМАТИЧЕСКИЙ ТЕАТР им. А. С. ГРИБОЕДОВА

16 января
Б. Балабан. В. Собко — СТО МИЛЛИОНОВ
18 января
М. Булгаков — ДНИ ТУРБИНЫХ
Начало спектаклей в 8 час. вечера.

ТБИЛИССКИЙ ГОСЦИРК

ЕЖЕДНЕВНО
ГАСТРОЛИ УКРОТИТЕЛЬНИЦЫ ЛЬВОВ
заслуженной артистки РСФСР Ирины БУГРИМОВОЙ
и
БОЛЬШОЕ ЦИРКОВОЕ ПРЕДСТАВЛЕНИЕ
в 3-х отделениях.
Начало в 8 ч. 30 м. вечера.

Сегодня, днем
ДВА ДЕТСКИХ ПРЕДСТАВЛЕНИЯ.
Начало 1-го представления — в 12 ч., 2-го — в 3 ч. дня.
Билеты продаются в кассах госцирка.
Принимаются заявки на коллективные посещения.
Дети до 16 лет на вечерние представления не допускаются.

### ИЗВЕЩЕНИЕ

16 января, в 8 час. вечера, в лектории при ТК КП Грузии (библиотека им. Л. Кецховели) состоится лекция доцента В. Петросяна на тему: **«Экономический строй Китайской Народной Республики».**

### СЕГОДНЯ В ТЕАТРАХ

**Театр оперы и балета имени З. Палиашвили** — «Сердце гор» (в 12 ч. дня), «Кето и Котэ» (в 8 ч. веч.); **театр имени Ш. Руставели** — «Васса Железнова» (в 12 ч. дня), «Измена» (в 8 ч. веч.); **театр имени К. Марджанишвили** — «У пропасти» (в 12 ч. дня и в 8 ч. веч.); **театр имени А. Грибоедова** — «Дни Турбиных» (в 12 ч. дня), «Сто миллионов» (в 8 ч. веч.); **театр армянской драмы** — «Лучезарное утро» (в 12 ч. дня), «Вагиф» (в 8 ч. веч.); **театр музкомедии имени В. Абашидзе** — «Друзья» (в 12 ч. дня), «Салхинобели» (в 8 ч. веч.); **грузинский ТЮЗ** — «Мечта Андро» (в 11 ч. утра, аб. № 50), «Это случилось в Москве» (в 5 ч. веч., аб. № 43); **русский ТЮЗ** — «Его друзья» (в 11 ч. утра), «Измена» (в 8 ч. веч.).

ТБИЛИССКОМУ АВТОРЕМОНТНОМУ ЗАВОДУ МИНИСТЕРСТВА АВТОТРАНСПОРТА И ШОССЕЙНЫХ ДОРОГ СССР

ТРЕБУЮТСЯ

на постоянную работу:
инженеры на должность начальников цехов,
инженеры на должность начальников цеховых конструкторско-технологических бюро,
инженеры на должность старших технологов, технологов и конструкторов,
инженер-электрик на должность старшего энергетика завода.

Рабочие:
токари,
фрезеровщики,
маляры,
слесари по ремонту оборудования,
жестянщики,
слесари-инструментальщики.

Справляться по адресу: Тбилиси, Ленинский район, ул. Механизации, 1; трамваи — №№ 6, 12, телефон 3-00-60.

Продаются шкафчик - витрина, ковры 3 м. 50 см. х 4 м. и 1 м. 50 см. х 3 м. Спр. ежедн. в любое время, ул. Луначарского, 6, 4-й эт., кв. Бабунашвили.

АДРЕС РЕДАКЦИИ и ИЗДАТЕЛЬСТВА: Тбилиси, пр. Руставели, 42. ТЕЛЕФОНЫ: заместитель редактора—3-18-04, ответственный секретарь—3-17-06, приемная—3-11-24; ОТДЕЛЫ: партийной жизни—3-14-82, пропаганды марксистско-ленинской теории—3-11-22, советского строительства, обзоров печати—3-30-61, литературы и искусства—3-63-28, культуры—3-11-22, промышленности, транспорта и товарооборота—3-22-82, сельского хозяйства—3-19-49, республиканской информации—3-17-03, писем—3-12-83, местных корреспондентов—3-16-27, иностранный—3-17-44. Издательство—3-22-63. Прием объявлений—3-18-02. Бухгалтерия—3-64-42. Директор типографии—3-16-70. Техническая часть—3-11-28.

★ ★ Типография «Заря Востока» им. А. Ф. Мясникова Главного управления по делам полиграфической промышленности, издательств и книжной торговли Министерства культуры Грузинской ССР. УЭ00014