ПРОЛЕТАРИИ ВСЕХ СТРАН, СОЕДИНЯЙТЕСЬ!

ЗАРЯ ВОСТОКА

ГОД ИЗДАНИЯ 31-й

ОРГАН ЦЕНТРАЛЬНОГО КОМИТЕТА КОМПАРТИИ ГРУЗИИ
И СОВЕТОВ ДЕПУТАТОВ ТРУДЯЩИХСЯ ГРУЗИНСКОЙ ССР
„ზარია ვოსტოკა" — საქართველოს კომპარტიის ცენტრალური კომიტეტისა
და საქართველოს სსრ მშრომელთა დეპუტატების საბჭოების ორგანო

№ 271 (8537) Воскресенье, 16 ноября 1952 г. Цена 20 коп.

Что показали выборы в США

Передовая статья „Правды"—15 ноября

4 ноября в США состоялись очередные выборы: были избраны выборщики, которые должны будут в декабре оформить избрание президента; избраны также 435 членов палаты представителей, 35 сенаторов и губернаторы ряда штатов.

Выборы в США закончились серьезным поражением демократической партии (партии Трумэна). Ее кандидат на пост президента Стивенсон провалился. Партия утратила большинство в сенате и в палате представителей. Она потеряла также пять губернаторских постов.

Партия республиканцев осталась в выигрыше.

Генералу Эйзенхауэру, выступившему в роли ее кандидата и получившему относительное большинство голосов, обеспечено избрание на пост президента, — за него будут голосовать 442 выборщика из 531. Кроме того, партия республиканцев приобрела контроль над сенатом и палатой представителей. Наконец, ей принадлежат ныне посты губернаторов в подавляющем большинстве штатов (областей).

Анализ итогов выборов показывает, однако, что рядовые американцы, отказав в доверии демократической партии, несущей ответственность за авантюристическую политику Трумэна и в первую очередь за развязанную им войну в Корее, в то же время отнюдь не выразили готовности итти до конца за республиканской партией. Если учесть, что из 98.400.000 избирателей только 33.029.308 отдали свои голоса Эйзенхауэру, а остальные либо голосовали против него, либо вообще бойкотировали выборы, то оказывается, что новый президент США будет обязан своим избранием лишь **одной трети** американских граждан, имеющих право голоса.

Чтобы правильно оценить итоги выборов 4 ноября, необходимо, прежде всего, учесть, что выборы эти проводились в условиях небывалой даже для США нервозности, напряжения и грубого полицейского террора.

Специальный корреспондент швейцарской буржуазной газеты «Газетт де Лозанн» сообщал 4 ноября: «Изнуренная, доведенная до наивысшего нервного состояния Америка готовится голосовать. 12 недель неистовства, бессонных ночей сделали среднего американского избирателя игрушкой в руках ужасающей армии радиокомментаторов, репортеров, политиканов, которые до последней секунды с одурманивающим шумом вдалбливают в его голову призывы двух партий. Полицейские Нью-Йорка с револьверами в руках—эти братья-близнецы гангстеров—обеспечивают порядок. Лихорадочно работает федеральная полиция».

Эта зарисовка с натуры, данная буржуазным журналистом, наглядно изображает тот полицейский режим, который только американские фарисеи могут еще именовать «демократическим». О какой демократии могла итти речь на этих выборах, где возможность вести предвыборную кампанию имели лишь две соперничающие группировки монополистического капитала, располагающие огромным политическим и пропагандистским аппаратом и сотнями миллионов долларов, щедро отпущенных их покровителями?

Что же касается прогрессивной партии, выступавшей на выборах с программой защиты мира и демократии, то она в течение всей избирательной кампании подвергалась травле и преследованиям со стороны объединенных сил реакции.

Каковы же причины провала кандидата от демократической партии, представители которой занимали президентское кресло двадцать лет—с 1933 года?

Это поражение является прямым следствием банкротства всей внешней и внутренней политики правительства демократической партии, политики Трумэна.

Следует напомнить, что на президентских выборах 1948 г. демократы смогли победить республиканцев только потому, что их программа содержала многочисленные обещания бороться за мир, осуществить ряд мероприятий, направленных на удовлетворение нужд трудящихся. «Все мои усилия,—заявил Трумэн в 1948 году,—будут посвящены тому, чтобы обеспечить мир во всем мире и процветание и счастье нашего народа здесь, внутри страны».

Миллионы американских избирателей приняли эти обещания за чистую монету и отдали на выборах 1948 г. предпочтение Трумэну, демократам, отвергнув открыто реакционную и агрессивную программу республиканцев. Но правительство демократов и не подумало выполнить свои предвыборные обещания. Основой своей политики правительство Трумэна сделало подготовку и развязывание новой мировой войны во имя установления мирового господства США, во имя еще большего обогащения американских миллиардеров и миллионеров.

Агрессивный авантюристический курс правительства Трумэна принес американскому народу многие бедствия и лишения. В широких слоях населения США все усиливалось недовольство политикой Трумэна. Все громче раздавались требования покончить с развязанной им захватнической войной в Корее, возвратиться к политике мира и мирного международного сотрудничества, прекратить политику ограбления трудящихся и ликвидации гражданских свобод.

Но правительство Трумэна не пожелало считаться с этими настроениями избирателей. Даже в ходе избирательной кампании представители партии демократов недвусмысленно заявляли о своей решимости продолжать столь непопулярную в народе войну в Корее. Выступая 30 сентября в Чикаго, Стивенсон говорил: «Как долго мы можем продолжать военные действия в Корее? Есть лишь один ответ. Мы можем продолжать их столько, сколько это понадобится, и мы сделаем это». Такая позиция Стивенсона не могла не оттолкнуть от демократов многих избирателей, кровно заинтересованных в прекращении кровопролитной войны в Корее.

Учитывая настроения избирателей, руководители партии республиканцев приложили усилия к тому, чтобы свалить всю ответственность за войну в Корее на Трумэна, на демократов, всячески маскируя тот бесспорный факт, что эта война является детищем «двухпартийной» политики демократов и республиканцев и что особенно активную роль в ее развязывании сыграл виднейший «специалист» республиканской партии по внешнеполитическим вопросам Джон Фостер Даллес, являвшийся до недавнего времени советником государственного секретаря США.

Генерал Эйзенхауэр, как известно, в начале избирательной кампании выступил с рядом воинственных заявлений. Однако подобные декларации вызвали резко отрицательную реакцию как в США, так и во всем мире. В связи с этим «мозговой трест» республиканской партии резко изменил характер выступлений ее кандидата: сменив тон, Эйзенхауэр выступил с серией речей, в которых он пытался изобразить себя как сторонника «мирного разрешения корейского вопроса». Эйзенхауэр в своих выступлениях принялся утверждать, что «первой задачей нового правительства будет ликвидация этого трагического конфликта, который проникает во все американские дома и грозит нам мировой войной». В своей речи в Питтсбурге 27 октября Эйзенхауэр даже заявил, что если его изберут президентом, то он немедленно отправится в Корею для изучения на месте вопроса о том, как «быстро и с почетом» положить конец войне в Корее. Комментируя тактический маневр Эйзенхауэра, американские газеты с циничной откровенностью писали, что «вопрос о Корее является важнейшим козырем Эйзенхауэра» и что этот вопрос «может явиться для Стивенсона Ватерлоо политической кампании 1952 года».

Так оно и получилось.

Избиратели проголосовали не столько за Эйзенхауэра, сколько против Трумэна и его администрации, которых американский народ считает ответственными за развязывание войны в Корее, за высокие цены и налоги, за разложение и продажность государственного аппарата и т. д. Даже буржуазная печать открыто пишет сейчас, что своим голосованием американский избиратель «отверг политику Трумэна—Ачесона».

УКАЗ ПРЕЗИДИУМА ВЕРХОВНОГО СОВЕТА ГРУЗИНСКОЙ ССР

О НАГРАЖДЕНИИ ПОЧЕТНОЙ ГРАМОТОЙ ПРЕЗИДИУМА ВЕРХОВНОГО СОВЕТА ГРУЗИНСКОЙ ССР ЧЛЕНОВ ФУТБОЛЬНОЙ КОМАНДЫ ДОБРОВОЛЬНОГО СЕЛЬСКОГО СПОРТИВНОГО ОБЩЕСТВА «КОЛМЕУРНЕ» ГРУЗИНСКОЙ ССР

За высокие спортивные достижения по футболу наградить почетной грамотой Президиума Верховного Совета Грузинской ССР:

1. **Бережного** Виктора Михайловича
2. **Гогитадзе** Георгия Владимировича
3. **Зардиашвили** Тенгиза Соломоновича
4. **Кохреидзе** Карло Валериановича
5. **Ментешашвили** Шалву Виссарионовича
6. **Мтивлишвили** Отара Ивановича
7. **Надашвили** Илью Алексеевича
8. **Одишария** Гулико Левановича
9. **Отарашвили** Тенгиза Иордановича
10. **Пирцхалава** Гиви Александровича
11. **Руадзе** Алексея Захарьевича
12. **Свимонишвили** Тенгиза Александровича
13. **Утиашвили** Семена Николаевича
14. **Ханиашвили** Бердо Владимировича
15. **Цихистави** Малхаза Захарьевича
16. **Цомая** Рамина Терентьевича

Председатель Президиума Верховного Совета Грузинской ССР З. ЧХУБИАНИШВИЛИ.

Секретарь Президиума Верховного Совета Грузинской ССР В. ЭГНАТАШВИЛИ.

г. Тбилиси.
15 ноября 1952 г.

(ГрузТАГ).

СИГНАХСКИЙ РАЙОН ВЫПОЛНИЛ ГОДОВОЙ ПЛАН ЗАГОТОВКИ МЯСА, МОЛОКА, СЫРА, ОВОЩЕЙ, КАРТОФЕЛЯ И СЕМЯН МНОГОЛЕТНИХ ТРАВ

Сигнахский район выполнил к 7 ноября годовой план заготовки мяса на 100,9 процента, молока на 100,4 процента, молока по закупке на 101 процент, сыра (брынза) на 101,1 процента, овощей на 105 процентов, картофеля на 100,6 процента и семян многолетних трав на 165 процентов.

Сдача продуктов государству продолжается.

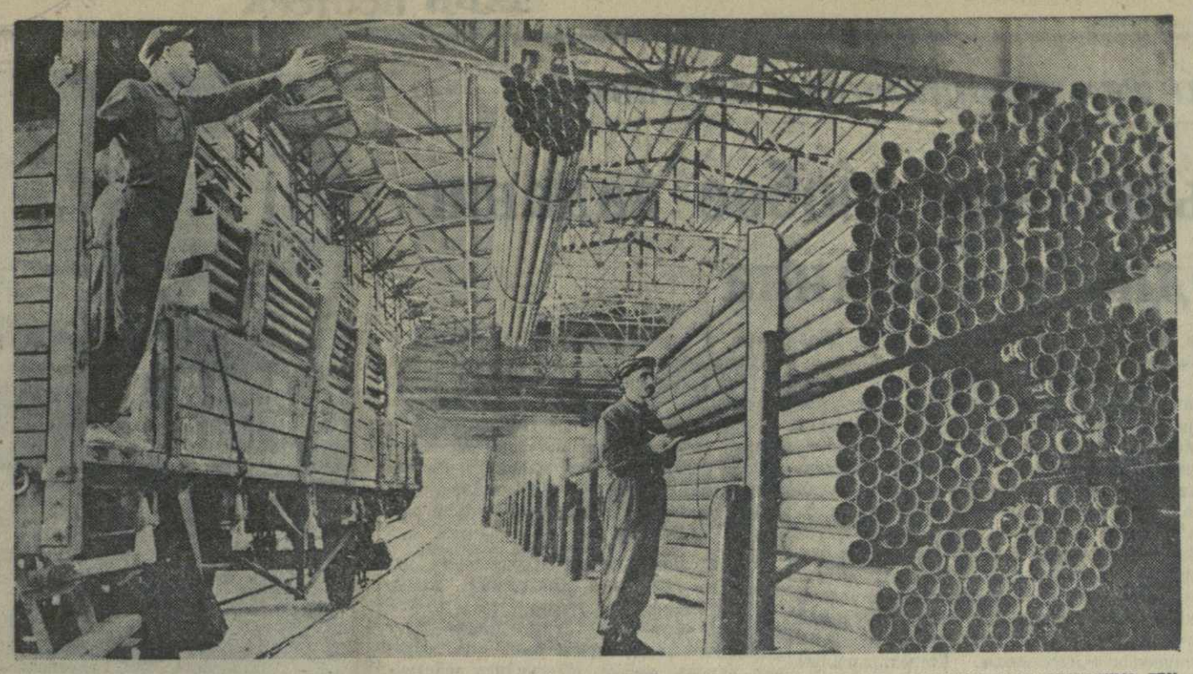

Закавказский металлургический завод имени Сталина. На снимке: готовая продукция завода—стальные цельнокатанные трубы—перед отправкой на предприятия и стройки страны.

Фото М. Квирикашвили.

Трудовые успехи строителей Ткварчели

Ткварчели — город угля и электроэнергии — стал одним из крупнейших индустриальных центров Грузии. Ткварчельские шахтеры ежемесячно дают Родине десятки тысяч тонн высококачественного коксующегося угля. По проводам высокого напряжения непрерывно идет ток ГРЭС имени Л. Берия. В Ткварчели действуют кирпичный и цементный заводы, центральная обогатительная фабрика, горпромкомбинат, электромеханические мастерские и другие промышленные предприятия.

Большую работу выполняют партийные и общественные организации города по его благоустройству. Только за последние годы выросли десятки новых жилых домов и различных культурно-бытовых очагов. Особенно разительные перемены произошли на так называемой Верхней площадке в Квезани. На бывшем пустыре выросли кварталы 2- и 3-этажных зданий. Блещут покрытые асфальтом новые магистрали. Радует глаз зелень сквера.

Серьезный вклад в дело дальнейшего развития Ткварчели, как промышленного и культурного центра, внес коллектив треста «Ткварчелшахтострой», — крупнейшей строительной организации города.

Воодушевленный решениями XIX съезда партии и исторической речью товарища **Сталина** на съезде, коллектив треста завершил 9 ноября одиннадцатимесячный план строительно-монтажных работ. Выполнило десятимесячный план строительное управление № 1. Значительно перевыполнили также планы коллективы управления № 3 и жилищно-строительного управления.

Только в текущем году трестом «Ткварчелшахтострой» построены и сданы под жилье дома с площадью в 6.430 квадратных метров. Построены здания средней школы, детских яслей и другие.

Путем снижения стоимости строительства за 9 месяцев текущего года сэкономлено около полутора миллионов рублей. На строительных объектах широко используются такие механизмы, как экскаваторы, бульдозеры, башенные краны, породопогрузочные машины, растворомешалки, краскопульты. При строительстве зданий применяются индустриальные методы, что значительно ускоряет сроки окончания работ.

Осуществление этих и ряда других мероприятий способствовало значительному повышению производительности труда. По жилищно-строительному управлению, например, она поднялась по сравнению с прошлым годом на 21,8 процента.

Большую роль в повышении производительности труда строителей, улучшении экономических показателей играют рационализаторы производства. Ценным является, например, предложение главного механика жилищно - строительного управления тов. А. Какабадзе. Примененный на малярных работах реконструированный им растворонасос не только облегчает труд маляров, но и в полтора раза повышает его производительность.

В Ткварчели выросли замечательные кадры квалифицированных строителей. Широко известны имена бригадиров-проходчиков тт. Г. Гамбаряна, Ш. Тулубьева и В. Прохоренко. Применяя скоростные методы работ по графику цикличности, руководимые ими бригады ежемесячно выполняют свои задания на 150—200 процентов.

С большой радостью узнали строители, что тресту «Ткварчелшахтострой» по итогам соревнования за 3-й квартал присуждено переходящее Красное знамя ВЦСПС и Министерства угольной промышленности, а коллективам стройуправлений № 1 и № 3 и жилищно-строительного управления — третьи премии.

Эта высокая оценка обязывает нас работать еще лучше.

Было бы неверным считать, что все у нас обстоит благополучно, что исчерпаны все резервы и возможности. Новые ответственные задачи, поставленные пятым пятилетним планом, требуют от нас, строителей, еще быстрее работать, еще больше снизить себестоимость работ.

Коллектив треста принял решение — досрочно, ко Дню Сталинской Конституции, завершить годовой план строительно-монтажных работ. Он приложит все силы, чтобы это обязательство с честью претворить в жизнь.

Н. ЧХЕТИЯ,
управляющий трестом «Ткварчелшахтострой».

Новые совершенные станки

На эстакаде погрузочного двора станкостроительного завода им. Кирова царит оживление. Идет отгрузка заводской продукции заказчикам. Мощный мостовой кран один за другим поднимает большие, аккуратно сколоченные ящики и медленно опускает их на железнодорожную платформу. В них покоятся токарно-универсальные станки 1Д63А.

Через несколько часов груженые вагоны отправятся в дальний путь: в Куйбышев, Днепропетровск, Ленинград, Красноярск...

Успешно выполнив предоктябрьские социалистические обязательства, коллективы механического и сборочного цехов завода усилили соревнование за досрочное выполнение годового плана. Разработан новый согласованный график. Обработка деталей и сборка отдельных узлов станка производятся в точно назначенное время.

Сейчас решающее слово за коллективом механического цеха. В этом месяце ему предстоит заготовить и передать сборщикам особенно крупные партии деталей.

Токарный участок, где обрабатываются шестерни станков, насчитывает 18 станочников. Они решили превратить свой участок в участок коллективного стахановского труда и скоростной обработки деталей. Слово свое станочники сдержали. Все они работают сейчас на высоких режимах резания металла.

Много нового на заводе.

14 ноября в цехе № 1 началась обработка деталей нового модернизированного станка 1Д63М.

Проект этого станка родился на заводе. Авторы проекта — конструкторы завода тт. П. Абесадзе, Г. Цинцадзе, Г. Гурчумелия, Н. Христовская, Б. Акобардян свой труд посвятили XIX съезду партии.

Новый станок по своим технико-эксплуатационным данным во многом превосходит выпускаемый заводом станок подобного типа 1Д63А. Он предназначен для скоростной обработки металлов.

Коллектив механического цеха взял обязательство—к декабрю изготовить детали для трех таких станков, а сборщики дали слово собрать их за короткий срок. В будущем году будет начат массовый выпуск новых станков.

Указ Президиума Верховного Совета Грузинской ССР

О дне выборов депутатов в Верховный Совет Грузинской ССР по Ахалцихскому—Ленинскому городскому избирательному округу № 90, Гомаретскому избирательному округу № 106 Дманисского района, Цителхевскому избирательному округу № 242 Маяковского района и Ленинскому избирательному округу № 291 г. Сухуми

Президиум Верховного Совета Грузинской ССР **постановляет:**

В соответствии со статьей 99 «Положения о выборах в Верховный Совет Грузинской ССР» назначить выборы депутатов в Верховный Совет Грузинской ССР по:

Ахалцихскому — Ленинскому городскому избирательному округу № 90, Гомаретскому избирательному округу № 106 Дманисского района, Цителхевскому избирательному округу № 242 Маяковского района и Ленинскому избирательному округу № 291 г. Сухуми на 21 декабря 1952 года.

Председатель Президиума Верховного Совета Грузинской ССР З. ЧХУБИАНИШВИЛИ.

Секретарь Президиума Верховного Совета Грузинской ССР В. ЭГНАТАШВИЛИ.

г. Тбилиси 14 ноября 1952 г.

Указом Президиума Верховного Совета Грузинской ССР от 19 декабря 1950 года Ахалцихский — Ленинский городской избирательный округ № 90 по выборам в Верховный Совет Грузинской ССР образован в границах:

Улицы **Ленина**, Орджоникидзе, Чавчавадзе, Махарадзе, Ниношвили, Саколмеурнео чихи, Саколмеурнео моедани, Кирова, Ворошилова, Дзержинского, Комкавшири, Цхакая, Сабавшо шесахвеви, Месхетская, Церетели, Мясникова, Руставели, Сабчота, Шаумяна, Сасколо шесахвеви, Цулукидзе, Чкалова, Берия, Молотова, Садгури, Вардзийская, **Сталина**, Мичурина, Лермонтова, Жданова, Хрущева, Важа-Пшавела, Казбеги, Гогебашвили, Гурамишвили, Маяковского, Микояна, Цихисдзирская и населенный пункт товарной станции.

* * *

Указом Президиума Верховного Совета Грузинской ССР от 19 декабря 1950 года Гомаретский избирательный округ Дманисского района № 106 по выборам в Верховный Совет Грузинской ССР образован в составе:

Сельские Советы Дманисского района: Гомаретский, Саркинетский, Карабулахский, Саджийский, Кировский и Камарлойский.

* * *

Указом Президиума Верховного Совета Грузинской ССР от 19 декабря 1950 года Цителхевский избирательный округ № 242 Маяковского района по выборам в Верховный Совет Грузинской ССР образован в составе:

Сельские Советы Маяковского района: Цителхевский, Рохский, Персатский и Рокитский.

* * *

Указом Президиума Верховного Совета Грузинской ССР от 19 декабря 1950 года Ленинский избирательный округ № 291 города Сухуми по выборам в Верховный Совет Грузинской ССР образован в составе: часть г. Сухуми в границах: с запада—четные номера улицы Маленкова от берега моря до улицы **Сталина**, четные номера улицы **Сталина** от улицы Маленкова до улицы Леселидзе, четные номера улицы Леселидзе от улицы **Сталина** до улицы Куйбышева, нечетные номера улицы Куйбышева от улицы Леселидзе до улицы Маленкова, четные номера улицы Маленкова от улицы Куйбышева до железнодорожного полотна; с севера—железнодорожное полотно от улицы Маленкова и западного портала тоннеля, с востока — нечетные номера улицы Энгельса от берега моря до земельного участка № 348, с юга—берег моря от улицы Маленкова до улицы Энгельса.

О сроке избирательной кампании при выборах депутатов в Верховный Совет Грузинской ССР по отдельным избирательным округам

Указом Президиума Верховного Совета Грузинской ССР от 8 мая 1951 года установлено, что при проведении выборов депутатов в Верховный Совет Грузинской ССР по отдельным избирательным округам избирательная кампания должна начинаться за месяц до дня выборов в данном избирательном округе, вместо двух месяцев, предусмотренных для общих выборов «Положением о выборах в Верховный Совет Грузинской ССР».

В соответствии с этим:

а) списки избирателей для всеобщего обозрения вывешиваются исполкомом соответствующего Совета депутатов трудящихся за 20 дней до выборов;

б) образование избирательных участков и утверждение участковых избирательных комиссий производится не позднее, чем за 25 дней, а утверждение Окружных избирательных комиссий—не позднее, чем за 28 дней до выборов;

в) кандидаты в депутаты Верховного Совета Грузинской ССР регистрируются в Окружных избирательных комиссиях не позднее, чем за 15 дней до выборов, а данные о зарегистрированном кандидате в депутаты и наименование общественной организации, выдвинувшей кандидата, опубликовываются не позднее, чем за 12 дней до выборов.

Вручение орденов и медалей СССР

САМТРЕДИА, 15 ноября. На днях здесь состоялось вручение орденов и медалей СССР группе железнодорожников, награжденных за выслугу лет и безупречную работу. Награды от имени Президиума Верховного Совета СССР вручил Председатель Президиума Верховного Совета Грузинской ССР тов. З. Чхубианишвили.

Орден Ленина вручен машинисту Зестафонского электровозного депо Е. Авалиани, машинисту-инструктору Самтредского паровозного депо Ш. Джанелидзе, машинистам Самтредского паровозного депо Г. Хурцилава, М. Хучуа и другим. Орден **Ленина** получили 29 человек.

Орден Трудового Красного Знамени получили 43 человека. Среди них машинисты Самтредского паровозного депо А. Какабадзе, И. Хажалия, И. Джваршейшвили, бригадир четвертой дистанции пути А. Караная и другие.

Медаль «За трудовую доблесть» получили 60 железнодорожников, медаль «За трудовое отличие»—27.

От имени награжденных выступили Е. Авалиани, Ш. Джанелидзе и Д. Хоштария, горячо поблагодарившие партию, правительство, товарища **Сталина** за высокую оценку их труда.

Выступивший в заключение тов. З. Чхубианишвили поздравил награжденных и пожелал им дальнейших успехов в работе.

Вручение почетных значков и дипломов лауреата Сталинской премии деятелям литературы и искусства Грузинской ССР

В Управлении по делам искусств при Совете Министров Грузинской ССР состоялось вручение почетных значков и дипломов лауреата Сталинской премии деятелям литературы и искусства.

Почетный значок лауреата Сталинской премии второй степени и диплом вручается поэту **Г. Н. Леонидзе,** удостоенному Сталинской премии за поэмы «Бершоула» и «Портохала».

Композитору **О. В. Тактакишвили** вручается почетный значок лауреата Сталинской премии второй степени и диплом за концерт для фортепиано с оркестром.

Почетные значки лауреатов Сталинской премии второй степени и дипломы были вручены участникам спектакля «Его звезда» в Грузинском театре имени К. Марджанишвили: заслуженному деятелю искусств Грузинской ССР, режиссеру **А. Е. Чхартишвили,** народной артистке СССР **В. И. Анджапаридзе,** заслуженному деятелю искусств Грузинской ССР художнику **И. Г. Сумбаташвили,** народным артистам Грузинской ССР **С. А. Закариадзе, П. К. Кобахидзе, В. Д. Годзиашвили,** заслуженным артистам Грузинской ССР **Г. В. Шавгулидзе, А. Л. Кванталиани, А. А. Омиадзе.**

От имени награжденных выступили поэт Г. Леонидзе, народные артисты Грузинской ССР П. Кобахидзе и В. Годзиашвили. Они горячо поблагодарили партию, правительство за высокую оценку их труда, за неустанную заботу о развитии советской литературы и искусства, заявили о своей готовности отдать все свои силы служению делу коммунизма.

(ГрузТАГ).

Успех выступлений Государственного ансамбля народного танца Грузинской ССР в Чехословакии

ПРАГА, 15 ноября. (ТАСС). В Праге во Дворце промышленности состоялся третий концерт Государственного ансамбля народного танца Грузинской ССР. Блестящее исполнительское мастерство всех участников ансамбля вызвало восторг зрителей. Каждый исполненный танец сопровождался громом аплодисментов. Зрители требовали повторения многих танцев.

Два других выступления ансамбля в столице Чехословакии также прошли с большим успехом.

Каждое выступление, на котором присутствовали тысячи людей, выливалось в могучую демонстрацию дружбы и любви чехословацкого народа к народам Советского Союза и к великому **Сталину.**

Государственный ансамбль народного танца Грузинской ССР выезжает на гастроли в крупнейшие промышленные центры Чехословакии.

В Доме-музее А. Цулукидзе

КУТАИСИ 13 лет тому назад, в ноябре 1939 года, по инициативе Л. П. Берия, в Кутаиси, в доме, в котором жил и провел свои последние дни А. Цулукидзе, был открыт Дом-музей. Здесь собрано много материалов о жизни и деятельности этого выдающегося революционера, ближайшего соратника товарища **Сталина.**

Ряд документов ярко отражает борьбу **И. В. Сталина,** А. Цулукидзе и Л. Кецховели против оппортунистического большинства «Месаме-даси», за соединение научного социализма с рабочим движением, создание подлинно революционной социал-демократической организации.

В Доме-музее собраны материалы о деятельности А. Цулукидзе в Тбилиси, Батуми и ряде других районов Грузии. Здесь хранятся прокламации Имеретино-Мингрельского комитета РСДРП. Отдельно представлены труды А. Цулукидзе «Мечта и действительность», «Отрывки из политической экономии» и другие. Внимание посетителей привлекает большая картина, на которой воспроизведена историческая демонстрация батумских рабочих, проведенная под руководством товарища **И. В. Сталина** 9 марта 1902 года.

Материалы музея наглядно показывают, какой кипучей деятельностью была наполнена жизнь А. Цулукидзе, какой широкий отклик нашла его смерть среди трудящихся Грузии и Закавказья. В одной из комнат музея висит картина работы художника И. Вепхвадзе «Выступление **И. В. Сталина** на похоронах А. Цулукидзе в 1905 году». В музее хранится номер большевистской газеты, редактировавшейся **И. В. Сталиным** «Ахали цховреба», в котором напечатан некролог «Памяти А. Цулукидзе».

В этом году музей пополнился целым рядом новых экспонатов. Среди них прокламации к бастующим рабочим Батуми, написанные А. Цулукидзе.

Дом-музей А. Цулукидзе привлекает тысячи посетителей. (ГрузТАГ).

На собраниях партийного актива

С честью выполним любое задание родного Сталина

ГОРИ. (От наш. спец. корр.). Дни съезда партии, дни всенародного праздника 35-й годовщины Великого Октября прошли, но Гори, как и вся наша страна, живет еще под впечатлением этих больших событий. На заводах и фабриках продолжается социалистическое соревнование, развернувшееся в честь XIX съезда партии. Рабочие, инженерно-технические работники и служащие выражают самоотверженным трудом во имя коммунизма свою безграничную любовь и преданность Коммунистической партии, Советскому правительству, родному **Сталину.**

Выполнив план десяти месяцев на 108,2 процента, промышленность города дала государству более чем на 10 миллионов рублей сверхплановой продукции.

Патриотические дела горийцев нашли яркое отражение в выступлениях участников собрания городского партийного актива, проведенного 13 ноября.

Содержательный доклад об итогах XIX съезда партии, сделанный делегатом съезда—секретарем горкома тов. **Д. Ромелашвили,** был выслушан собравшимися с большим вниманием.

Докладчик подчеркнул огромное историческое значение XIX съезда Коммунистической партии Советского Союза, говорил о нерушимом единстве и тесной сплоченности нашей партии, всего советского народа вокруг Ленинско-Сталинского Центрального Комитета, вокруг любимого вождя и учителя великого **Сталина.**

Подробно рассказав о работе съезда, тов. Ромелашвили остановился на огромных успехах в развитии народного хозяйства и культурного строительства в нашей стране и, в частности, в Грузии.

— Трудящиеся Гори,—сказал докладчик,—как и весь грузинский народ, воодушевленные решениями XIX съезда, гениальными трудами товарища **Сталина,** его учением о построении коммунистического общества, исторической речью вождя на съезде, полны решимости неуклонно выполнить и перевыполнить пятую сталинскую пятилетку, внести свой достойный вклад в дело коммунистического строительства. Для того, чтобы успешно выполнить задачи, вытекающие из решений XIX съезда партии, необходимо, прежде всего, устранить недостатки в работе ряда предприятий, руководители которых до сих пор не поняли, что государственный план—это закон, нарушение которого совершенно нетерпимо. В числе не выполняющих плана докладчик назвал мясокомбинат, лесопильный завод, некоторые предприятия местной промышленности, изготовляющие предметы широкого потребления, артели промысловой кооперации и кооперации инвалидов.

Особенно плохо работают строительные организации города. Руководители этих организаций жалуются на недостаток квалифицированных и подсобных строительных рабочих. Но кто, как ни они сами должны заботиться об их подготовке, о создании им необходимых культурно-бытовых условий?

XIX съезд партии уделил особое внимание идеологическим вопросам и, в частности, марксистско-ленинской подготовке кадров. Докладчик должен был признать, что многие первичные партийные организации, сам отдел пропаганды и агитации горкома не уделяют необходимого внимания этой важной отрасли партийной работы. В результате занятия в ряде политшкол и кружков проводятся на низком идейном уровне. Партийные организации мало интересуются тем, как коммунисты посещают лекции, как они овладевают марксизмом-ленинизмом. Предоставленные самим себе, некоторые из них забросили учебу.

Центральный Комитет Компартии Грузии удовлетворил просьбу горкома и создал в городе вечерний университет марксизма-ленинизма. Это мероприятие, несомненно, будет способствовать улучшению теоретической учебы кадров.

Полная перестройка работы партийных организаций в свете решений XIX съезда партии, может быть осуществлена при условии широкого развертывания самокритики и критики снизу. Горком поддерживает и защищает от преследований тех, кто честной, справедливой критикой помогает выявлять недостатки в работе и устранять их.

Но при этом нельзя забывать, что некоторые люди используют критику для того, чтобы опорочить честных работников, свести с ними личные счеты. Докладчик сообщил, что решением бюро горкома исключен из партии клеветник Я. Харбелашвили, а на П. Мазмишвили, автора неподтвердившихся анонимных писем, наложено строгое партийное взыскание.

Во всем этом, а также в недостатках работы предприятий и строек сказывается низкий уровень партийно-организационной и партийно-политической работы ряда первичных партийных организаций, отсутствие необходимого руководства и помощи им со стороны горкома.

В ходе прений по докладу выяснилось, что партийные организации города успешно преодолевают эти недостатки, перестраивают свою работу, как этого требует Устав КПСС, улучшают коммунистическое воспитание трудящихся. Вся массово-политическая работа, принявшая широкий размах, сейчас направлена на разъяснение трудящимся материалов XIX съезда партии. Секретари партийных организаций — педагогического института имени Н. Бараташвили тов. **Ш. Лоладзе,** хлопчато-бумажного комбината тов. **Г. Хубулури,** сельскохозяйственного техникума тов. **Э. Амбокадзе** и другие—рассказали о работе агитаторов, которые, разъясняя повседневно рабочим и служащим, учащимся и населению по месту жительства решения съезда, являются инициаторами социалистического соревнования за выполнение и перевыполнение производственных планов.

Тов. Амбокадзе сообщила о том, что в партийной организации сельскохозяйственного техникума проводятся теоретические собеседования, посвященные материалам съезда. На днях, например, состоялось собеседование на тему: «Директивы съезда по пятому пятилетнему плану развития СССР».

Строительный трест «Горимшени» недопустимо отстал в выполнении плана. Бывшее руководство треста пыталось объяснять отставание строительных работ «объективными» причинами. На собрании актива, однако, выяснились действительные причины плохой работы треста. Секретарь первичной партийной организации тов. **Г. Тетунашвили** говорил о низкой трудовой дисциплине среди строительных рабочих, о том, что многие из них не выполняют норм выработки. К сожалению, он ничего не сказал о том, как партийная организация перестраивает свою работу, как она думает улучшить политическое воспитание строительных рабочих. Между тем, именно эти вопросы больше всего интересовали собрание партийного актива.

Секретарь бюро партийной организации хлопчатобумажного комбината тов. **Г. Хубулури** упрекнул горком комсомола в том, что он проводит некоторые мероприятия, не согласуя их с партийными организациями на местах. Тов. Хубулури следовало бы, в порядке самокритики, сказать о том, что партбюро совершенно не занимается работой комсомола. Мимо бюро прошло даже такое важное событие в жизни комсомольской организации, как отчетно-выборные собрания.

Выражая чувства коллектива передового в Гори предприятия — консервного завода, стахановка тов. **Ж. Беридзе**—депутат Верховного Совета Грузинской ССР, сообщила активу, что руководимая ею бригада решила выполнить годовой план к 21 декабря.

В прениях приняли также участие главный инженер шпалопропиточного завода тов. **К. Китиашвили,** заведующий коммунальным отделом исполкома горсовета тов. **Д. Тавзарашвили,** секретарь горкома комсомола тов. **М. Самадалашвили** и другие.

В постановлении, принятом единогласно, собрание актива одобрило решения XIX съезда партии и выразило свою готовность упорно бороться за выполнение грандиозных задач, поставленных перед партией и страной съездом, великим **Сталиным.**

Участники собрания приняли с огромным подъемом приветствие вождю партии и народов родному **Сталину.**

Единодушно одобрили решения XIX съезда партии

СТАЛИНИРИ. (От наш. корр.). 12 ноября в зале заседаний Дома Советов состоялось собрание актива Сталинирской городской партийной организации.

На собрании с докладом об итогах XIX съезда Коммунистической партии Советского Союза выступил делегат съезда — секретарь Юго-Осетинского обкома тов. **А. Имнадзе.** Он подробно осветил задачи городской партийной организации, вытекающие из исторических решений съезда, из гениального труда товарища **Сталина** «Экономические проблемы социализма в СССР», опубликованного накануне съезда и являющегося могучим идейным оружием партии и советского народа в борьбе за победу коммунизма в нашей стране.

— Трудящиеся Юго-Осетии, — сказал докладчик,—с большим вниманием следили за ходом XIX съезда партии. На предприятиях, в колхозах и машинно-тракторных станциях широко было развернуто социалистическое соревнование в честь съезда.

Коллективы Сталинирского механического завода и городского промышленного комбината отдела местной промышленности исполкома областного Совета перевыполнили десятимесячные задания. Рабочие и инженерно-технические работники пивоваренного завода, Цнелисской тальковой фабрики и Мсхлебского известкового завода к 7 ноября завершили годовой план.

Вместе с тем попрежнему плохо работает Сталинирский кирпичный завод, выполнивший к 1 ноября годовой план по выпуску красного кирпича только на 56 процентов. Недоброкачественную продукцию выпускает Сталинирский черепичный завод.

Отметив, что колхозы Юго-Осетии значительно перевыполнили планы нынешнего года по сдаче государству пшеницы, шерсти и винограда, тов. Имнадзе остановился на ходе текущих сельскохозяйственных работ. По данным на 10 ноября, план осенней вспашки выполнен лишь на 68 процентов, причем засеяно 47 процентов площади, предусмотренной планом.

Особенно отстали в осеннем севе колхозы Знаурского района. Плохо выполняется и план освоения новых земель. Из 1.200 гектаров, предусмотренных планом, пока освоено 240.

Во многих колхозах нарушаются агротехнические правила.

Докладчик подробно говорил о работе с кадрами. Он отметил, что горком и райкомы партии зачастую выдвигают на руководящую работу людей без предварительной проверки их деловых и политических качеств.

В партийных организациях не развита самокритика и критика снизу.

Большое место в докладе заняли вопросы идеологической работы.

— Горком и обком партии, — сказал тов. Имнадзе, — провели большую работу с целью оздоровить деятельность Юго-Осетинского отделения Союза советских писателей Грузии, Союза художников и коллектива гостеатра. Писатели Юго-Осетии в большом долгу перед читателем. Они не создали еще на основе социалистического реализма крупных художественных произведений. Более того, в произведениях писателей не находят достаточно яркого отражения жизненные противоречия и конфликты между старым, отживающим, и новым, побеждающим старое. В литературе все еще встречаются посредственные, серые и даже халтурные произведения.

Серьезной критике в докладе была подвергнута работа редакции областной газеты «Коммунист». Безответственное отношение некоторых ее сотрудников к порученному им делу привело к тому, что в газете допускались политические ошибки.

Остановившись на вопросах политической подготовки и идейной закалки кадров, тов. Имнадзе отметил, что нынешний учебный год в сети партийного просвещения начался организованно, однако политическая учеба коммунистов не везде поставлена хорошо. Даже некоторые руководящие работники не проявляют заботы о повышении своего идейно-политического уровня.

Участники прений, развернувшихся по докладу тов. Имнадзе, говорили о большом трудовом и политическом подъеме, вызванном в широких массах трудящихся решениями XIX съезда партии, об изучении коммунистами Юго-Осетии материалов съезда, о начавшейся повсеместно перестройке партийно-организационной и идеологической работы.

Секретарь первичной партийной организации Сталинирского механического завода тов. **А. Булгаков** подробно говорил о работе агитаторов, помогающих рабочим и инженерно-техническим работникам предприятия хорошо понять задачи, выдвинутые перед промышленностью решениями XIX съезда партии.

Тов. Булгаков критиковал дирекцию завода за то, что она не заботится о подготовке кадров, а также отделы промышленности и транспорта горкома и обкома партии, которые интересуются только цифровыми данными о выполнении заводом плановых заданий.

С резкой критикой по адресу администрации выступил также секретарь бюро первичной партийной организации Сталинирского лесокомбината тов. **А. Майсурадзе.**

— Дирекция комбината,—сказал он,— слабо борется за укрепление трудовой дисциплины. Она ограничивается лишь приказами, предупреждениями или выговорами.

К сожалению, тов. Майсурадзе ничего не сказал о том, что предпринимает партийная организация, какую воспитательную работу проводит она среди рабочих и служащих комбината.

Редактор областной газеты «Коммунист» тов. **Н. Цховребов** говорил о роли печати в борьбе за проведение в жизнь решений XIX съезда партии. Признав серьезные недостатки в работе газеты, он обещал, что редакция в ближайшее время устранит их.

Секретарь первичной партийной организации Сталинирского государственного театра тов. **Г. Патаридзе** отметил, что писатели Юго-Осетии не связаны тесно с театром, не работают над созданием новых пьес.

Секретарь бюро первичной партийной организации «Сталинирторга» тов. **Л. Харебова** говорила о недостатках в работе торговой сети города, в которой плохо обстоит дело с подбором, расстановкой и подготовкой кадров. Часто нарушаются законы о труде и правила внутреннего распорядка. Достаточно сказать, что за нарушения трудовой дисциплины на 9 коммунистов наложены партийные взыскания.

В прениях приняли участие секретарь бюро первичной партийной организации Государственного педагогического института тов. **В. Джиоев,** секретарь Сталинирского горкома комсомола тов. **В. Хасиев,** ответственный секретарь Юго-Осетинского отделения Союза советских писателей Грузии тов. **Р. Асаев** и другие.

Собрание актива единодушно одобрило решения XIX съезда партии. Намечены мероприятия по изучению и практическому осуществлению этих решений.

С огромным воодушевлением собрание приняло приветствие товарищу **И. В. Сталину.**

В роллерном цехе Ленкоранской чайной фабрики. Стахановки Ф. Мамедова (слева) и А. Спиридонова за работой.
Фото С. Кулишова.

В республиках Закавказья

На стройке Гюмушской гидроэлектростанции

С большим подъемом трудится коллектив строителей Гюмушской гидроэлектростанции—одной из крупнейших строек Советской Армении. Воодушевленные историческими решениями XIX съезда партии, строители добиваются все новых и новых производственных успехов.

Рабочие третьего участка деривационного узла за 19 дней произвели работу, на выполнение которой требовалось не менее одного месяца.

Недавно на стройку Гюмушской ГЭС прибыла бригада волгодонцев, руководимая А. Тихашковым. Волгодонцы первыми применили здесь совмещенный график на монтаже оборудования.

Близится день, когда крупнейшая в Армении гидроэлектростанция даст ток промышленным предприятиям республики.

—o—

У нахичеванских хлопкоробов

Колхозы Азербайджана собирают богатый урожай хлопка. Большого успеха добились хлопкоробы Нахичеванского района, выполнившие к 35-й годовщине Великого Октября план сдачи сырца государству. Они доставили на заготовительные пункты на 2.000 тонн хлопка больше, чем в 1951 году.

В директивах XIX съезда партии по пятому пятилетнему плану развития СССР на 1951—1955 годы предусмотрено повысить урожайность хлопчатника с одного гектара в районах Закавказья до 25—27 центнеров. Обсуждая материалы съезда, колхозники многих артелей Нахичеванского района принимают решение: уже в 1953 году добиться урожайности хлопка, установленной на конец пятилетки.

В этом году нахичеванские хлопкоробы дадут государству не менее 1.300 тонн хлопка сверх плана.

—o—

Олимпиада художественной самодеятельности

В Ереване с 17 по 21 ноября проводится республиканская олимпиада художественной самодеятельности и народного творчества.

Олимпиаде предшествовали районные и городские смотры. Они показали значительный рост художественной самодеятельности и народного творчества в Армении.

—o—

Книга о курорте Исти-Су

В высокогорном Кельбаджарском районе расположен азербайджанский курорт Исти-Су, являющийся одной из лучших в Советском Союзе горно-климатических станций.

Исти-Су славится многочисленными минеральными источниками, вода которых по своему химическому составу и лечебным свойствам подобна целебным водам известного курорта Карловы Вары в Чехословакии.

Издательство Академии наук Азербайджанской ССР выпустило недавно научно-популярную книгу о курорте Исти-Су. Книга, вышедшая на русском и азербайджанском языках, знакомит читателей с основными данными, касающимися климатических и географических условий курорта, с его лечебным значением и перспективами развития.

Республиканские конно-спортивные соревнования

КУТАИСИ, 15 ноября. **(Наш спец. корр.).** В упорной борьбе прошли финальные встречи по исинди и цхенбурти. В исинди встретились команды Гудаутского и Цхакаевского районов. Со счетом 7 : 6 победили гудаутцы. Тем самым они завоевали звание чемпиона Грузии по исинди на 1952 год.

В цхенбурти состязались наездники Гудаутского и Зугдидского районов. Игра закончилась вничью — 3:3 и по условиям соревнований будет переиграна.

В скачках марула на 8 километров участвовали представители 8 команд. Победителем вышел юный наездник В. Хитаров («Спартак», Тбилиси), второе место занял А. Маисая (Цхакаевский район).

Скачки на дистанцию в 3 километра выиграл К. Чуадзе (Гудаутский район).

В соревнованиях по преодолению полосы препятствий трудного класса победу одержал Цаленджихский всадник Ч. Кварацхелия (конь «Цавгули»). На втором месте—представитель Советской Армии Н. Овчинников (конь «Сокол»).

Состязания по преодолению полосы препятствий высшего класса выиграл тбилисский спартаковец М. Дзидзигури (конь «Цнури»). Второе место завоевал Н. Овчинников.

Программа соревнований исчерпана. Переигровка финального состязания по цхенбурти, которая состоится сегодня, определит распределение командных мест.

Солнце над Мамати

От нашего специального корреспондента

Бригадир Филипэ Киладзе, невысокий коренастый человек с бронзовым загаром, возвращался после работы на плантации в приподнятом настроении. Только что колхозный бухгалтер сообщил Филипэ приятную новость. После сегодняшнего сбора чайного листа бригада Киладзе стала миллионером. За это почетное звание в колхозе села Мамати бригады соревнуются уже второй год.

В сумерках горы, покрытые темнозеленой субтропической растительностью, кажутся синее неба. С гор подул ветерок, и сразу повеяло ночной прохладой.

Когда Филипэ пришел домой, пожилая, но еще бодрая Бабинэ, накрывала на стол. Здесь уже были традиционное сациви, жареные куры, сыр, мягкий пшеничный хлеб, фрукты. В графинах — молодое вино. В высоких вазах — орехи, свежие чурчхелы.

Дочери Норы еще не было дома. Она задержалась в клубе на занятиях агрономических курсов.

Заметив, что жена готовит необычный ужин, Филипэ подумал—неужели и она уже узнала о победе моей бригады! Он одобрительно засмеялся:

— Правильно, Бабинэ, достойным праздничным ужином встречаешь ты меня.

Но предположение Филипэ не оправдалось. Жена ожидала на ужин гостей из Ланчхути: старшую дочь Кето и зятя.

— А я вот думал, что меня встречаешь...

— Почему? Не видишь, стол необычный, — улыбнулась Бабинэ.

— И для меня сегодня день необычный.

— В чем дело, Филипэ? — заинтересовалась жена.

— Угадай.

— План что ли досрочно выполнил?— спросила Бабинэ, хотя она и знала, что бригада Филипэ давно выполнила годовой план сбора чайного листа.

— В Москву вызвали? — Бабинэ знала, что Филипэ давно мечтает увидеть столицу.

— Тоже нет. Миллионером я стал, Бабинэ, понимаешь, миллионером!

— Ох, ты все шутишь... Скажи, в чем дело?

— Да, да, миллионером. В нынешнем году моя бригада дала колхозу миллионный доход.

Бабинэ оживилась, вся засияла:

— Замечательно, садись и пиши телеграмму сыну. Хорошую новость к празднику узнает.

Филипэ вспомнил: сын Амиран, приехав летом на побывку в родное село, упрекал отца, почему он, отец двух дочерей — Героев Социалистического Труда и солдата Советской Армии до сих пор не добился, чтобы его бригада стала миллионером.

— Ты права, Бабинэ.—С этими словами Филипэ подсел к столу, на котором стоял чернильный прибор...

— Вот и они,— вскричала Бабинэ, заслышав гудок остановившейся у калитки машины.

Уже несколько месяцев как Кето и ее муж агротехник Александр Чхаидзе не были в отцовском доме. В прошлом году знатная колхозница, как и ее младшая сестра, удостоенная за отличный труд высокого звания, вышла замуж. Честь передовой сборщицы Кето не роняет и после замужества. В колхозе села Ланчхути она является лучшей сборщицей чая.

За ужином беседа незаметно перешла на разговор о том, что дала осень семье.

— Сельскохозяйственный год подходит к концу. Что принес он вам? — обратился зять к Филипэ.

— Не можем пожаловаться. Всего в доме вдоволь. Да иначе и не могло быть. Трудодень наш стал весомым.

— Что же он дает? — заинтересовался Александр.

Тут в разговор вмешалась Кето:

— Что, ревизовать приехал?

— Не мешай нам, что тут дурного,— Филипэ взял карандаш и протянул его Александру. — Пиши, наш трудодень стоил в прошлом году 40 рублей и три килограмма зерна. Мы с Норой имели в прошлом году 801 трудодень и за это получили деньгами 38.520 рублей и около 4 тонн пшеницы. В этом году авансом уже получили на трудодень 20 рублей и думаем получить еще столько же.

Филипэ мог сказать, что на заработанные в колхозе деньги он построил двухэтажный дом из четырех комнат, приобрел городскую мебель, швейную машину. Деревянные кровати он заменил железными с никелированной отделкой и пружинными матрацами. Но это гостям хорошо было известно и так.

— Доходы нашей семьи, — продолжал Филипэ, — как и любой другой семьи, не ограничиваются только оплатой трудодней. Они дополняются большими доходами с приусадебного участка.

Наливая в стаканы вино, Бабинэ вставила:

— Раньше наш крестьянин и не мог мечтать о вине, а теперь каждый колхозник имеет его вдоволь. И не только вино. Разве мало всего другого...

— Правильно говоришь, Бабинэ,— одобрил муж. — А школы, клубы, библиотеки, бани, больницы—разве это тоже не отражается на благосостоянии колхозников, не является доходом?

— Это,—продолжал хозяин,—далеко не все, что получает моя семья в дополнение к оплате трудодней. Моя младшая дочь Женя учится в Батуми на бухгалтерских курсах за счет государства. Скоро и Нора поедет учиться.

— А «отоваривание» чайного листа и шелковичных коконов? — вмешалась в разговор Нора.

— Да, большую работу проделает для нас, тружеников деревни, партия, товарищ **Сталин,** — сказал с волнением Филипэ.— Ежегодно за сданные государству чай и шелковичные коконы мы получаем, кроме денег, мануфактуру и зерно по цене ниже обычной. Только в нынешнем году нашей семье дали в счет «отоваривания» 1.827 килограммов пшеницы и 70 метров шелковых и хлопчатобумажных тканей.

Нора, один из колхозных агитаторов, привела любопытные цифры. На недавнем занятии агитколлектива секретарь партбюро сказал, что колхоз имени Л. П. Берия села Мамати получил в этом году в счет оплаты за чайный лист и шелковичные коконы 210 тонн зерна, на 156.920 рублей мануфактуры и обуви — на 50 тысяч рублей.

Нора продолжала называть цифры, которые вызывали у каждого чувство законной гордости. Раньше в селе не было ни одного грамотного, а теперь Мамати—село сплошной грамотности. В нем свыше 20 учителей, есть свой инженер, агроном, врач, фельдшер, электрик, радист...

По сравнению с довоенным годом доходы колхоза увеличились в пять раз. Маматские колхозники решили к концу пятилетки среднюю урожайность чайных плантаций увеличить на 2.000 килограммов листа. Это значит, что возрастут наши доходы, богаче, красивее станет наша жизнь.

За такими беседами невольно вспоминается прошлое. В этот вечер уже немолодой Киладзе стал вспоминать, как жилось ему до Великой Октябрьской социалистической революции.

Сейчас маматский колхоз испытывает нехватку в рабочей силе, а раньше все мужчины села уходили на отхожие промыслы. Беднее маматского крестьянина не было человека во всей Гурии. Даже поговорка сложилась: «голодный, как маматец».

Жили маматские крестьяне в низких, покосившихся лагучах с соломенной крышей. Густо заросшие кустарником земли на холмах давали так мало кукурузы, что ее едва хватало на месяц.

Печальную долю местных крестьян с горечью описал земляк ланчхутских колхозников писатель Эгнате Ниношвили в известном рассказе «Палеостомское озеро». Вот что говорится в нем:

«— Ох, пропадем мы, отец. Каждую зиму, не разгибая спины, работаем в лесу, не собаки же мы! Отдохнуть бы и нам разочек.

— Отдых хорошее дело, сын мой, но кто тебе даст отдохнуть? Перед барином, священником, царем, перед всеми должны мы держать ответ. Тяжела крестьянская доля!».

У опечаленного судьбой своих героев Ниношвили вырвались полные горечи слова:

«Вот она, судьба несчастного крестьянина: работает он, мечется туда-сюда, — смотришь, смерть уже раздавила его, как тлю».

Колхозник Филипэ Киладзе хорошо помнит те черные времена, сам испытал на себе ужасы убогой, невыносимо тяжелой, бесправной жизни:

— Нужда, забитость, отсталость являлись извечным нашим уделом в то время. Будь проклята она, эта старина. От каждого воспоминания о прошлом невольно сжимается сердце. Сейчас трудно поверить, что в нашей семье не было постели, все спали на досках, устланных кукурузной соломой.

— Расскажи детям, как ты женился, — попросила Бабинэ.

— Да, помню—выцветшую бумажную блузу и брюки я одолжил у соседа, которому как-то повезло, и он на заработанные деньги приобрел в Ланчхути подержанную одежду, моя же была вся в заплатах и дырах. А теперь никого не удивишь шерстяным костюмом, модными ботинками, туфлями.

Горячая, задушевная беседа затянулась до поздней ночи. Кето и Александр остались ночевать у родителей.

Едва занялась заря, все были на ногах. Как хозяева, так и гости спешили на чайные плантации: горячая пора сбора листа еще не закончилась.

Выйдя на балкон, Филипэ оглянулся вокруг. Во все стороны, до самых вершин гор, тянулись чайные плантации. Легкий утренний ветерок ласкал нежные побеги кустов, яркозеленую листву тунговых и эвкалиптовых деревьев. В косых лучах восходящего солнца поблескивали созревающие золотистые плоды. С ветвей свисали ярко-оранжевые мандарины. На холмах красочными пятнами выделялись новые домики, утопающие в садах, а за ними — темнозеленый ковер чайных плантаций...

Всего этого раньше не было. Все это— плод старательного самоотверженного труда Филипэ Киладзе и таких же как он неутомимых тружеников Мамати.

Как резко изменился облик ланчхутской деревни, как изменилась вся жизнь в ней!

Лучезарное солнце Октября светит над Мамати, как и над всеми колхозными селами Грузии.

М. ДАВИТАШВИЛИ.

В Академии наук СССР

14 ноября под председательством академика А. Н. Несмеянова состоялось заседание Президиума Академии наук СССР. Обсуждался вопрос о применении химических стимуляторов роста растений.

С докладом выступил директор Института физиологии растений имени К. А. Тимирязева, член-корреспондент Академии наук СССР А. Л. Курсанов. Он рассказал о результатах исследовательских работ, проводимых институтом, по применению химических стимуляторов роста плодовых, декоративных и других растений.

Применение стимуляторов при вегетативном размножении растений способствует усиленному корнеобразованию и быстрому укоренению черенков плодово-ягодных растений: вишни, сливы, цитрусовых, крыжовника, винограда, технических культур и лесных пород. Обработанные стимуляторами черенки лимона укореняются на 70 — 90 процентов, а необработанные — только на 35—50 процентов.

Пересадка в центре Москвы пятисот сорокалетних лип показала значительный прирост корневой системы у обработанных деревьев.

Выступившие на заседании представители Министерства сельского хозяйства СССР, Академии коммунального хозяйства имени Памфилова, Министерства химической промышленности и ряда других организаций отмечали большое практическое значение применения стимуляторов роста растений.

Президиум одобрил работу Института физиологии растений по применению химических стимуляторов роста и решил провести в 1953 году широкие производственные опыты. (ТАСС).

НАША МОГУЧАЯ РОДИНА

Обзор

СЕГОДНЯ НА ВОЛГО-ДОНЕ.— НОВЫЙ ВОКЗАЛ В ХАРЬКОВЕ.— СТАРЕЙШИЙ БОТАНИЧЕСКИЙ САД СТРАНЫ

ЗАКАНЧИВАЕТСЯ первая навигация на великой водной магистрали — Волго-Донском судоходном канале имени **В. И. Ленина.**

За три с половиной месяца со дня ввода в действие канала, соединившего между собой две могучие русские реки и пять морей европейской части СССР, по новому водному пути прошли тысячи судов с пассажирами и караваны с грузами. С Дона, Кубани и из Донбасса перевезено много тысяч тонн зерна нового урожая, угля, сельскохозяйственных машин, минеральных удобрений, строительных материалов. С Волги на Дон доставлены десятки тысяч кубометров древесины, тысячи тонн уральской железной руды, много механизмов, выпускаемых заводами центральных областей страны для промышленности и сельского хозяйства Ростовской области, Краснодарского края, Донбасса.

В дни подготовки к XIX съезду партии и во время съезда речники Волго-Дона, воодушевленные грандиозными перспективами нового пятилетнего плана, с огромным подъемом трудились за досрочное завершение плана первой навигации. Увеличивая с каждым днем перевозки грузов, они раньше установленного срока выполнили октябрьский план.

После введения в действие Волго-Донской канал прошел период пробной эксплуатации, когда шлюзование, в основном, производилось вручную. Затем, по мере готовности, сооружения переводились на автоматическое управление, и движение судов вводилось в график. В ближайшее время завершится последний этап технического оснащения канала. Сооружения будут переведены на телемеханическое управление, при котором пуск насосных агрегатов, а также оперативные переключения основного электротехнического оборудования канала будут производиться на расстоянии, без вмешательства дежурного персонала, из одного диспетчерского пункта.

Сейчас эксплуатационники Волго-Дона готовят гидросооружения и механизмы канала к зиме. Составляются планы и графики ревизий механизмов, шлюзов, насосных агрегатов и других гидротехнических сооружений. В процессе этих ревизий будут выявлены узкие места в конструкции оборудования, с тем, чтобы устранить их к навигации будущего года.

Коллектив волгодонцев развернул социалистическое соревнование за выполнение принятых на себя обязательств, за отличную подготовку к зимнему сезону.

• • •

В АВГУСТЕ 1943 года на общегородском митинге харьковчане дали клятву великому **Сталину**—отстроить вторую столицу Украины, свой родной Харьков так, чтобы он выглядел еще краше и лучше, чем до войны.

В послевоенные годы в индустриальном Харькове воздвигнуто много новых красивых зданий, изменивших облик города, жестоко пострадавшего от нашествия гитлеровских захватчиков. К числу замечательных городских сооружений принадлежит и монументальное здание нового Харьковского железнодорожного вокзала, открывшегося в канун всенародного праздника 35-й годовщины Великого Октября.

Десять массивных колонн из белого инкерманского камня поддерживают портик, по бокам которого возвышаются две башни, увенчанные шпилями. На портике—скульптурные группы, лепные украшения. У входа—литые чугунные детали, полированный красный гранит. Массивные дубовые двери украшены металлическими решетками, на белых стенах — кружевная резьба по камню. Таков внешний вид нового Харьковского вокзала, украсившего привокзальный район города.

Поднявшись по широким гранитным ступеням, пассажиры попадают в главный, огромной высоты, ярко освещенный зал. В центре его—большие скульптуры **Ленина** и **Сталина.** Стены зала красиво облицованы уральским и грузинским мрамором. На потолке—пять фресок, изображающих освобождение Харькова доблестными советскими воинами, индустрию Харькова, уборку колхозного урожая.

Две симметрично расположенные белые мраморные лестницы ведут к тоннелям и в помещения цокольного этажа. Несколько больших залов расположено на левом крыле. На правом крыле—ресторан, а над ним, на втором и третьем этажах—комфортабельная гостиница.

Авторы проекта нового вокзала крупнейшего в стране железнодорожного узла —Г. Волошинов, Е. Лимарь, Б. Мезенцов и С. Филинов приложили много труда и усилий к тому, чтобы сооруженное ими здание отвечало высоким требованиям и вкусам советских людей. К услугам пассажиров—почта, телеграф, телефоны-автоматы, сберегательная касса, буфеты, парикмахерские, газетные и аптечные киоски. Четкие и ясные указатели и надписи дают возможность легко ориентироваться в просторных помещениях.

Замечательное здание Харьковского вокзала являет собою яркую иллюстрацию грандиозного гражданского строительства, предусмотренного новым пятилетним планом развития СССР.

• • •

НИКИТСКОМУ ботаническому саду имени В. М. Молотова исполнилось 140 лет.

Осенью 1812 года русский ботаник Х. Х. Стевен приступил к устройству «казенного экономо-ботанического сада» на южном берегу Крыма «для разведения всех полезных дерев и растений, теплым климатам свойственных».

За долгие годы своего существования Никитский ботанический сад сыграл большую роль в развитии виноградарства, виноделия, южного и субтропического плодоводства, табаководства, технического и лекарственного растениеводства в нашей стране.

Однако в условиях царской России сад не мог в больших масштабах проводить научно-исследовательскую работу. Только в годы советской власти он превратился в крупнейшее научно-исследовательское учреждение.

Особенно большую деятельность коллектив научных работников Никитского ботанического сада развернул в связи с начавшимися на огромных просторах нашей Родины работами по преобразованию природы степей, внедрению в производство цитрусовых и других субтропических культур в Крыму.

Занимаясь выведением зимовыносливых сортов цитрусовых культур, пригодных для открытого грунта в условиях южного берега Крыма, научные сотрудники сада собрали коллекцию из 3.500 сортовых и гибридных саженцев лимона, мандарина и апельсина, которые были завезены из Батуми, Сухумй и Сочи.

Научные работники сада проводят также большую работу по выведению новых сортов плодовых культур. Крупного успеха в этом направлении добились лауреаты Сталинской премии А. А. Рихтер и Н. К. Арендт. Ими выведены новые сорта сладкого миндаля, инжира, отличающегося высоким качеством плодов. Новые сорта персика, черешни, сливы, абрикоса, алычи вывели И. Н. Рябов и К. Ф. Костина, удостоенные в этом году Сталинской премии.

Работники Никитского сада тесно увязывают свою научную деятельность с практикой сельского хозяйства. В степных и предгорных районах Крыма создано 20 опорных пунктов по выведению наиболее приспособленных и урожайных сортов различных культур для орошаемых районов.

Умножая свои усилия по борьбе за быстрейшее преобразование природы социалистической Родины, научный коллектив сада вносит свой вклад в коммунистическое строительство.

„Литературные очерки" И. Гришашвили

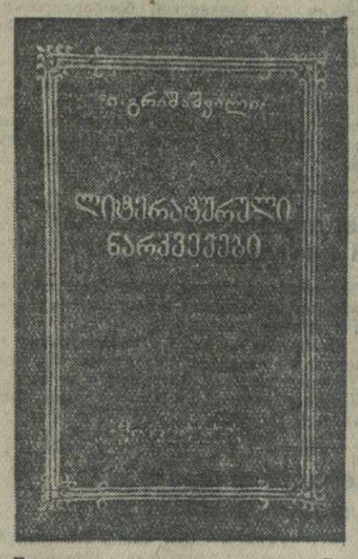

Государственное издательство Грузинской ССР выпустило из печати книгу поэта-академика И. Гришашвили — «Литературные очерки». В книге помещены монографии, воспоминания, рецензии, напечатанные автором в разное время.

В публикуемом издании семь разделов. В разделе «У истоков романтизма в грузинской литературе» помещена монография о жизни А. Чавчавадзе, об истории перевода на грузинский язык одного стихотворения В. Гюго и другие материалы.

Интересен раздел «Литературные взаимоотношения Грузии с братскими народами», рассказывающий о первых переводчиках произведений А. Пушкина. В этом разделе помещены статьи «М. Лермонтов в грузинской литературе», «Тарас Шевченко и грузинские писатели», «Крылов и Церетели», статьи о А. Островском, Г. Сундукянце, М. Ахундове, о первой постановке на грузинской сцене пьесы Н. Гоголя «Ревизор».

Специальные главы посвящены старому грузинскому театру. В книге помещены воспоминания о Г. Кучишвили, А. Церетели, Л. Месхишвили, К. Марджанишвили.

Исторические очерки о площади имени Берия, о памятнике А. Пушкину, о подъеме имени Бараташвили объединены в главе «К истории Тбилиси».

Книга хорошо оформлена, отпечатана на хорошей бумаге. Редактор — А. Тевзадзе. Тираж 10.000 экземпляров, стр. 480, цена 14 рублей.

НОВЫЕ КНИГИ

● **К. Маркс и Ф. Энгельс. «Письма о «Капитале».** На грузинском языке. Государственное издательство Грузинской ССР. Тбилиси. 1952 г. Стр. 424, тираж 10.000. Цена 8 руб. 60 коп.

● **Акад. С. Джанашиа. «Труды». II том:** На грузинском языке. Издательство Академии наук Грузинской ССР. Тбилиси, 1952 г. Стр. 538, тираж 4.000. Цена 20 руб. 80 коп.

● **Б. Полевой. «Повесть о настоящем человеке».** Перевод на грузинский язык П. Абрамия. Государственное издательство Грузинской ССР. Тбилиси. 1952 г. Стр. 396, тираж 10.000. Цена 7 руб. 50 коп.

● **А. Кононов. «Рассказы о Чапаеве».** На грузинском языке. Детгиз. Тбилиси. 1952 г. Стр. 34, тираж 8.500. Цена 1 руб. 50 коп.

—o—

Творческий вечер писательницы А. Антоновской

В понедельник, 17 ноября, в клубе Союза советских писателей Грузии состоится творческий вечер лауреата Сталинской премии писательницы Анны Антоновской.

Вступительное слово произнесет исполняющий обязанности председателя Союза советских писателей Грузии С. Чилая.

Доклад о романе А. Антоновской «Диди моурави» прочтет критик Бесо Жгенти. В обсуждении примут участие писатели Г. Кикодзе, А. Чейшвили, А. Белиашвили, Г. Тавзишвили, А. Чумбадзе и другие.

Отрывки из 4-й книги романа «Диди моурави» прочтут автор, писатель Б. Черный и артисты В. Годзиашвили, Н. Бурмистрова, И. Русинов.

ПИСЬМА ЧИТАТЕЛЕЙ

Растратчик не наказан

Бывший работник Грузинского института физкультуры Н. И. Копаладзе совершил растрату. Дело о нем в 1949 году было передано в прокуратуру района имени 26 комиссаров (Тбилиси) для привлечения к уголовной ответственности.

По этому делу прокуратурой была проведена бухгалтерская экспертиза, с заключением которой дирекция института не согласилась. Об этом она своевременно поставила в известность прокуратуру. Однако вторичная экспертиза не была проведена. Неоднократные обращения в прокуратуру с просьбой ускорить следствие также не возымели действия. Расхититель до сих пор остается ненаказанным, а убыток, причиненный им институту, — невозмещенным.

А. ПАЛАВАНДИШВИЛИ,
директор Грузинского института физкультуры.

—o—

Об автобусном маршруте № 15

Автобусы маршрута № 15 курсируют между площадями им. Марджанишвили и им. Шаумяна через Арсенальную гору. Маршрут этот имеет важное значение. К сожалению, ему не уделяется необходимого внимания. На этой линии работают всего две машины, из которых одна часто ставится в ремонт.

Необходимо увеличить количество автобусов маршрута № 15 и удлинить часы их работы.

Е. ЩАЦ.

—o—

По материалам „Зари Востока"

Отдел торговли исполкома райсовета им. 26 комиссаров г. Тбилиси подтвердил правильность фактов, приведенных в письме читателя **С. Осипова,** о непорядках на колхозном рынке у площади им. Шаумяна.

Проверкой установлено, что директор рынка Н. Греули не вел борьбы с нарушителями правил «культурной советской торговли.

Решением бюро райкома имени 26 комиссаров Н. Греули снят с работы.

* * *

Читатель **Цуцкиридзе** писал в редакцию о том, что правление колхоза имени Маленкова, селения Арашенда, неправильно расходует деньги за пользование электроэнергией, не вносит их по назначению. В результате село не получает электроэнергии.

Качретский райком КП Грузии подтвердил факты, о которых сообщалось в письме. Председатель правления колхоза Н. Харазишвили, виновный в этих нарушениях, снят собранием колхозников с должности и исключен райкомом из партии.

—o—

Из редакционной почты

ЗАЖИМЩИК КРИТИКИ

Велисцихе — одно из благоустроенных сел Гурджаанского района. Оно могло быть еще благоустроеннее, если бы исполком сельского Совета (председатель тов. В. Авалишвили) по-настоящему руководил работой постоянных комиссий.

Но этого, к сожалению, нет. Существующие при райсовете постоянные комиссии бездействуют. Впрочем, это и не удивительно при нетерпимом отношении тов. Авалишвили к критике.

Вот пример такого отношения. Однажды бюджетная комиссия заинтересовалась тем, как сельский Совет расходует средства. Председатель комиссии тов. М. Габруашвили критиковала на заседании исполкома тов. Авалишвили, отметив нарушение финансовой дисциплины.

Эту деловую критику тов. Авалишвили принял за личное оскорбление. Он обрушился с бранью не только на председателя бюджетной комиссии, но и на других, которые «мешают ему работать».

После этого случая никто из руководителей постоянных комиссий не рискует больше выступать с критикой грозного председателя исполкома Велисцихского сельского Совета.

Велисцихского зажимщика критики давно пора призвать к порядку.

И. ТЕВДОРАШВИЛИ.

Седьмая сессия Генеральной Ассамблеи ООН

На пленарном заседании

НЬЮ-ЙОРК, 14 ноября. (ТАСС). На дневном пленарном заседании Генеральной Ассамблеи 13 ноября выступлениями представителей Южно-Африканского Союза, Ирана, Ливана, Колумбии и Израиля закончилась общая дискуссия.

Вчерашнее пленарное заседание еще раз подтвердило, что общая дискуссия на Генеральной Ассамблее проходила не по тому руслу, по которому ее хотели направить руководители американо-английского блока. Делегаты ряда стран критиковали выступления Идена и Шумана, предав полному забвению речь государственного секретаря Ачесона, которая была явно нацелена на то, чтобы задать тон дискуссии на нынешней сессии Генеральной Ассамблеи ООН. В речах делегатов ставились многие острые вопросы, которые хотели бы замолчать руководители американо-английского блока, — вопрос о быстрейшем заключении мира в Корее, вопросы о положении в Тунисе и Марокко, англо-иранский спор из-за иранской нефти, вопрос о расовой дискриминации, проводимой колонизаторами в Южной Африке, и др.

Выступления главы делегации Советского Союза А. Я. Вышинского поставили в центр внимания Генеральной Ассамблеи коренные вопросы современной международной жизни, вскрыли действительные причины напряженности в международных отношениях, которая создается агрессивной политикой правящих кругов США, и показали пути ликвидации этой напряженности. Выступления представителя Советского Союза определили весь ход дискуссии на Генеральной Ассамблее. Тот факт, что многие делегаты не поддержали в своих выступлениях агрессивный американский проект резолюции по Корее и резко критиковали политику колониальных держав, как признают нью-йоркские газеты, вызвал тревогу у представителей американо-английского лагеря. Это нашло, например, свое выражение в сегодняшнем выступлении представителя Южно-Африканского Союза Иоосте, правительство которого принимает активное участие в агрессии США в Корее и вместе с тем проводит политику колониального угнетения в своей стране. Иоосте открыто жаловался на то, что многие страны находятся в стороне от корейской войны, «как будто война в Корее их не касается». Представитель Южно-Африканского Союза призывал не ставить на обсуждение ООН «опасных вопросов», которые, как он выразился, могут быть использованы для «пропаганды». Иоосте заявил, что обсуждение таких «опасных вопросов», как вопросы расовой дискриминации и колониальной политики, приводят ООН на опасный путь.

Выступления представителей Ирана и Ливана явились ответом на попытки делегата Южно-Африканского Союза взять под защиту грабительскую политику колониальных держав.

Представитель Ирана Энтезам, остановившись на политике колониальных держав в колониях и на зависимых территориях, указал, что до сих пор большая часть населения земного шара живет в нищете, миллионы людей, сказал он, голодают.

Иранский представитель подробно остановился на истории англо-иранского конфликта, который привел к разрыву дипломатических отношений между Ираном и Англией, и показал, как колониальная держава—Англия грубо нарушает обязательства, взятые на себя по Уставу ООН. Я говорю об англо-иранском конфликте, сказал Энтезам, для того, чтобы показать, как «великая держава, подписавшая Устав ООН, становится поперек дороги малой страны с целью увековечить свое политическое господство».

Представитель Ирана указал на то, что английское правительство, выступившее против национализации Ираном своих нефтяных ресурсов, пытаясь использовать ООН и ее органы, в частности, Совет Безопасности и международный суд, для оказания давления на правительство Ирана, Англия, сказал он, начала экономическую блокаду страны, а далее прибегла к запугиванию Ирана своими вооруженными силами.

Иранский делегат подверг резкой критике деятельность Международного банка реконструкции и развития, который, как известно, является орудием экспансионистской политики американских монополий, указав, что многие действия этого банка свидетельствуют о том, что он «забыл ту главную цель, ради которой он был создан». Отметив, что правительство Ирана в связи с англо-иранским конфликтом нуждается в средствах для восстановления экономики страны, иранский делегат обратил внимание на тот факт, что до сих пор Иран не смог получить займа у этого банка. «Не делает ли это банк по политическим соображениям?» — спросил представитель Ирана.

Энтезам указал, что важнейшими неразрешенными задачами ООН являются прекращение войны в Корее, решение вопроса о прекращении гонки вооружений и сокращении вооружений. Он отметил, что главная причина международного напряжения кроется в разногласиях между великими державами, подчеркнув при этом, что они должны достичь лучшего взаимопонимания на основе соблюдения принципов Устава ООН.

Глава ливанской делегации **Аммун** начал свое выступление с признания того, что доверие народов к ООН подорвано, что каждая очередная сессия Ассамблеи приносит новые разочарования, так как показывает бессилие ООН перед лицом надвигающейся угрозы войны. Делегат Ливана не вскрыл, однако, причин этого явления, которые, как известно, кроются в позиции американо-английского блока, стремящегося превратить ООН в орудие своей агрессивной политики. Он ограничился утверждением, что принципы Устава ООН не соблюдаются.

В своей речи Аммун подчеркнул, что одним из важнейших принципов ООН является признание права народов на самоопределение, но что это право продолжает систематически нарушаться.

Представитель Ливана призывал членов ООН принять меры, которые могли бы уменьшить угрозу войны, привести к сокращению вооружений, к улучшению экономического положения стран. Аммун выступил за «принцип универсальности ООН», предлагая «открыть двери ООН для всех миролюбивых государств».

Представитель Ливана отвел, как несостоятельные, утверждения колониальных держав, в первую очередь Франции, что ООН будто бы не компетентна рассматривать такие вопросы, как вопрос о положении в Тунисе и Марокко. Ливанский представитель призывал ООН принять меры для реальной помощи слаборазвитым странам. Половина человечества недоедает, заявил Аммун, многие страны стоят на грани голода. Страны, поставляющие сырье, не получают справедливых цен за продукты своего экспорта, что еще более ухудшает их тяжелое экономическое положение.

Делегат Колумбии расхваливал пресловутый четвертый пункт программы Трумэна и призывал слаборазвитые страны шире открыть двери для иностранного, т. е. американского, капитала.

Представитель Израиля посвятил свою речь нападкам на арабские страны и восхвалению соглашения о репарациях, заключенного между правительством Израиля и боннскими марионеточными властями.

В конце заседания с ответом представителю Израиля выступили представители Ирака и Сирии, которые в свою очередь критиковали правительство Израиля и, в частности, его отношение к арабским беженцам из Палестины.

Представитель Ирака **Джемали** подверг также критике речь министра иностранных дел Франции Шумана, старавшегося обелить колонизаторскую политику французских властей в Тунисе и Марокко. Джемали отметил, что французские власти проводят политику террора в отношении народов Туниса и Марокко, поднявшихся на борьбу за свою независимость. Представитель Ирака заявил, что Организация Объединенных Наций вполне компетентна рассматривать вопросы о Тунисе и Марокко, поскольку речь идет о проведении на практике принципа самоопределения народов, записанного в Уставе ООН, и о ликвидации опасного конфликта в Северной Африке.

—o—

Митинг в Нью-Йорке в честь 35-й годовщины Великой Октябрьской социалистической революции

НЬЮ-ЙОРК, 14 ноября. (ТАСС). Вчера здесь состоялся организованный Национальным советом американо-советской дружбы митинг, посвященный 35-й годовщине Великой Октябрьской социалистической революции и 19-й годовщине установления дипломатических отношений между Советским Союзом и США. На митинге присутствовало более 2.000 человек. В начале митинга были исполнены гимны Советского Союза и США.

С докладом, посвященным 35-й годовщине Великой Октябрьской социалистической революции, выступила редактор журнала «Нью уорлд ривью» Джессика Смит.

Доклад Джессики Смит много раз прерывался аплодисментами в честь Советского Союза и его руководителей.

На митинге было оглашено полученное на имя председателя Национального совета американо-советской дружбы приветственное письмо министра иностранных дел СССР А. Я. Вышинского.

На митинге принята резолюция, призывающая к укреплению дружбы между народами СССР и США и содержащая требование к правительству США о прекращении войны в Корее.

Смотр новых произведений грузинских композиторов

17 ноября в Тбилиси начинается смотр новых произведений грузинских композиторов, написанных в 1952 году.

Последние годы заметно усилилось тяготение грузинских композиторов к программной музыке, наиболее доступной и понятной массовому слушателю. Центральное место в концертах смотра займут новые оратории и кантаты.

Оратория Г. Кокеладзе «Песня о Самгори» (текст А. Абашели) посвящена созидательному труду советских людей, смелых преобразователей природы.

Оратория состоит из шести частей. Начинается она с небольшой симфонической картины, рисующей утро на широких просторах Самгори.

Яркую картину народного праздника в день открытия Самгорского оросительного канала передают четвертая и пятая части оратории. В финальной — шестой — части мощно, величественно звучит песня о великом Сталине — «Слава вождю».

На первом концерте смотра будет исполнена завоевавшая уже высокую оценку массового радиослушателя, кантата композитора О. Тактакишвили, посвященная XIX съезду партии.

Актуальной теме нашей современности — борьбе за мир посвящена кантата О. Барамишвили «Счастье народов — мир!» на текст народного поэта Грузии Г. Табидзе.

На смотре будет исполнена также кантата композитора А. Чимакадзе «Сердце Картли» (текст Г. Леонидзе).

Новым людям социалистической деревни посвятил свою «Колхозную кантату» молодой композитор О. Тевдорадзе.

Из симфонических произведений подготовлены к исполнению на смотре симфония № 3 Ш. Мшвелидзе, посвященная Самгори, симфония «Родина и победа» старейшего композитора Д. Аракишвили, а также произведения жанрового характера — каприччио О. Тактакишвили «Родные картинки», сюита В. Гокиели и «Сачидао» Р. Лагидзе.

В программу включены фортепианный концерт для детей А. Баланчивадзе и концерты О. Гордели и К. Туманишвили.

На вечерах камерной музыки будут исполнены фортепианное трио и соната для скрипки А. Шаверзашвили, соната для альта К. Туманишвили, вокальные и инструментальные произведения.

Музыкальная общественность познакомится в дни смотра с произведениями грузинских композиторов для духового оркестра и с сочинениями студентов композиторского факультета Тбилисской государственной консерватории.

После смотра состоится пленум Союза советских композиторов Грузии, на котором будет проведена широкая дискуссия о прослушанных произведениях.

В работе пленума примут участие композиторы и музыковеды Москвы.

Критика и библиография

Надуманные рассказы

Издательство «Сабчота мцерали» выпустило сборник рассказов Алио Адамиа «Утро в ущелье Мтквари».

Шесть рассказов, составивших книгу, посвящены волнующим темам современности —строительству металлургического завода в Рустави и новому облику социалистической деревни.

Поставив перед собой интересную задачу, автор не сумел полностью справиться с ней.

Сюжетную основу рассказа **«Главная улица»** составляет конфликт между двумя молодыми людьми — Алекси Твалиашвили и Лейлой Инцкирвели. Инженер Твалиашвили мечтает жить и работать в Рустави, на новом металлургическом заводе. Его же невеста, молодой врач Лейла Инцкирвели, категорически возражает против такого решения. Она полагает, что в Рустави, в этом еще совсем молодом городе, она не сможет развернуть свои способности, проявить себя. Там, как ей кажется, нет опытных, знающих врачей, и ей не у кого будет учиться, совершенствоваться. И вот ей уже представляется «маленькая комнатка с низким потолком», где им предстоит жить, их жизнь в Рустави: «Алекси весь день крутится на заводе, а она, Лейла, сидит дома в ожидании мужа. А тут еще случится какое-нибудь собрание, и она ждет мужа до поздней ночи...».

В конце рассказа мы узнаем, что Алекси и Лейла живут и работают в Рустави, счастливые и довольные своей судьбой.

Основой рассказа является жизненный случай. У нас еще встречаются люди, отступающие перед трудностями, любители легкой жизни, больные «районобоязнью», старающиеся «отсиживаться» в Тбилиси вместо того, чтобы работать в районе. И в этом смысле рассказ, осуждающий людей, ставящих личное благополучие выше общественных интересов, несомненно, представляет интерес. Но в рассказе нет главного. Поставив большой общественный вопрос, автор не ответил на него.

В рассказе конфликт не находит своего внутреннего разрешения, он не раскрывается. Читатель так и не узнает, что привело Лейлу к решению поехать в Рустави, под воздействием каких сил происходит этот перелом в ней, ее внутреннее перерождение. Увлек ли ее пафос строительства в Рустави, осознала ли она свой общественный долг или просто не захотела расставаться с любимым человеком, — писатель ничего не говорит об этом. Он свел конфликт к капризу своенравной девушки.

Серьезными идейными недостатками страдает рассказ **«Вазисеули»,** в котором А. Адамиа искаженно изображает жизнь колхозной деревни. Писатель точно не видит те социальные перемены, которые произошли в грузинской деревне с приходом советской власти.

Автор внимательно следит за судьбой своего героя Лексо Квиникадзе, жизнь которого показана на протяжении многих лет—от установления в Грузии советской власти вплоть до наших дней. Мы узнаем, что детство и юность Лексо были безрадостными, ходил он в обтрепанной, заплатанной одежде, семья очень нуждалась и вела полуголодное существование...

Но удивительнее всего то, что время и годы, если довериться автору, ничего не меняют в жизни деревни и в судьбе героев рассказа. Он точно не видит или не знает, что принесла с собой коллективизация сельского хозяйства, какие перемены она внесла в жизнь и сознание людей, как преобразила деревню. Герой рассказа даже вынужден отправиться в город «на заработки».

Там же, где писатель говорит о зажиточной и радостной жизни сегодняшней колхозной деревни, он допускает грубую ошибку: из рассказа получается, что крестьянство к новой жизни привело не социалистическое переустройство деревни, а... виноградники.

Герои Адамиа убеждены, и писатель вполне разделяет их мнение, что своим благополучием они всецело обязаны... виноградной лозе.

«Семья хемагальского крестьянина основана на виноградной лозе»,—пишет Адамиа. Лоза у него строит дом, воздвигает на реке электростанции, строит школы, прокладывает дороги. Лоза возродила семью Лексо Квиникадзе, Иван же Квиникадзе, разбив собственный виноградник еще до коллективизации, обязан лозе тем, что его дети, сын и дочь, учатся в тбилисских вузах. «И все это сделал виноград!»— восхищенно восклицает Алио Адамиа.

Нужно ли говорить о том, что столь наивный примитивизм свидетельствует не только об узости политического кругозора писателя, но и о его ошибочных идейных установках.

Идейные недостатки рассказа определили и его низкий художественный уровень. Образы героев Адамиа весьма схематичны, обрисованы они бледно, композиционно рассказ построен слабо.

Схематичен и сер рассказ **«Утро в ущелье Мтквари».** В повествование введены незначительные эпизоды и случайные персонажи, не развивающие действия и нисколько не углубляющие характеристики главных героев. Малоубедительны образы мичуринца Георгия и его дяди Константина.

Надуман писателем и конфликт, положенный в основу рассказа **«Инструктор райкома».** Жизнь партийного работника интересна и многообразна, автор же обедняет образ инструктора райкома, заставляя его заниматься никчемным делом: разрешением спора между двумя председателями колхозов—Севасти Хидашели и Ушанги Барабадзе—о том, где строить сельский клуб: в той части деревни, где расположен колхоз, возглавляемый Хидашели, или в центре села, как настаивает на этом Барабадзе.

Писатель не останавливается на этом. Он втягивает в затянувшийся спор и секретарей райкома партии, и председателя исполкома, и редактора районной газеты...

— Вопрос очень сложный. — заявляет глубокомысленно инструктор.—Положение печальное и позорное. Нас интересует причина, которая довела до такого положения колхоз, стоящий на пути возрождения, и так сильно задержала строительство сельского клуба в «Гамарджвеба».

В конце же рассказа вдруг неожиданно выясняется, что Хидашели настаивал на строительстве клуба около своего колхоза из подхалимских соображений: в этой части села родился... первый секретарь райкома(?).

Сборник рассказов А. Адамиа страдает серьезными идейно-художественными недостатками. Причина этих недостатков кроется в плохом знании жизни, о которой пишет автор.

Писатель должен хорошо знать нашу советскую действительность, находить то главное, что определяет жизнь и деятельность советского народа, подмечать те новые типичные черты, которые характеризуют советских людей, вызвать подражание читателей положительным героям художественных произведений, помогать коммунистически воспитывать трудящихся.

А. Адамиа не справился с этой задачей, и рассказы его получились надуманными, с ложными конфликтами и неправдоподобными ситуациями, а образы героев — обедненными, серыми, схематичными.

Не сумел устранить эти недостатки и редактор книги Р. Гветадзе.

Д. КУМСИШВИЛИ.

Алио Адамиа. «Утро в ущелье Мтквари». «Сабчота мцерали». 1952 г. Стр: 248:

Дневник

Воскресенье, 16 ноября 1952 г.

„Друзья"

— Для милого дружка, — говорится в пословице, — и сережка из ушка!

Не знаем, считает ли консерватор Давид Максуэл Файф американского дядю «милым дружком», но этот английский «патриот» готов отдать ему и уши, и даже голову Англии.

Будучи блюстителем внутреннего порядка, он разработал «Законопроект о статуте вооруженных сил, посещающих страну». В его законопроекте речь идет о посетителях вроде 50-тысячной американской армии, расположившейся в английском доме, как в своем собственном.

— Для англичан, — говорят обозреватели, — почти повседневными стали сцены, восстанавливающие в памяти унижения и оскорбления, которым гитлеровские оккупанты подвергали население захваченных ими стран...

Или:

— Банды американских солдат, не признающих никаких законов и правил поведения, насилуют женщин, избивают мужчин, устраивают по ночам пьяные оргии...

— Рядовые обыватели, отправляющиеся по своим обычным делам, становятся жертвами невыносимого произвола...

Можно было бы предположить, что законопроект Файфа как раз и направлен против этого невыносимого произвола...

Нет. Английский защитник законности берет под свою защиту именно разнузданную американскую военщину.

Оказывается, что, если американский солдат даже убьет при исполнении служебных обязанностей какого-нибудь английского гражданина, он не может быть предан английскому суду. Для этого необходимо согласие американского командования...

— Данный законопроект, — провозгласил торжественно его сочинитель, — является отражением времени.

Для Великобритании, для недавней «владычицы морей», канули в вечность времена, отражавшие иные идеи.

Тогда английская буржуазия с гордостью, с сознанием своей «несокрушимой» силы, своего «безупречного» достоинства провозгласила:

— Ни одно оскорбление английского подданного не может остаться безнаказанным.

Теперь «лидерам» Британии приходится смотреть сквозь пальцы даже на убийства английских подданных!

Один из представителей оппозиции в палате общин с горечью сказал:

— Этот унизительный законопроект является первым в истории страны законопроектом, исключающим из ведения английской юрисдикции случаи оскорбления английских подданных.

Многие английские простые люди выражаются еще решительнее:

— Унизительный, невыносимый законодательный акт!

Вся эта история очень убедительно свидетельствует о крахе буржуазных принципов национальной независимости, национального суверенитета.

Английские консерваторы и правые лейбористы продают свои «принципы» Америке за доллары. Они выбросили за борт знамя этих некогда «священных» заповедей.

Дело не только в принципах.

Продавая независимость Великобритании американским толстосумам, английские реакционеры ставят под удар в случае войны свою собственную страну.

Трезво мыслящие англичане, в том числе и из лагеря буржуазии, понимают, что «дружба», подобная нынешней англо-американской, подобное «благополучие» не могут продолжаться долго.

Англия постарается в конце концов сбросить путы американской неволи.

Даже английский министр иностранных дел Иден вынужден был недавно в одной из своих речей заявить:

— Англичане должны изложить свою точку зрения...

— Союз, основанный на силе и неравенстве, не может быть прочным...

Английские простые люди в ответ на речи консерваторов могут сказать по-шекспировски:

— Слова, слова, слова!..

Но настанет день, когда англичане заменят слова делом. Они покажут американскому «другу» на дверь.

И в Англии есть поговорка:

— Будь другом,— отойди прочь!

Н. РУБЕЖНЫЙ.

Закрытие пленума ЦК Итальянской компартии

РИМ, 14 ноября. (ТАСС). Отдел печати Итальянской компартии опубликовал вчера сообщение, в котором говорится:

«Пленум ЦК Итальянской компартии, состоявшийся с 10 по 12 ноября, заслушав и обсудив доклад тов. Тольятти о «защите республиканской конституции в палате депутатов и в стране», единодушно одобрил этот доклад и решил призвать членов парламента и все партийные организации решительно развивать и укреплять на основе содержащихся в докладе указаний и идей борьбу за мир, в защиту конституционных свобод и национальной независимости, за правительство мира и социального прогресса.

Центральный комитет одобрил информационное сообщение тов. Луиджи Лонго о XIX съезде Коммунистической партии Советского Союза и поручил Комиссии по пропаганде и печати опубликовать доклады, основные выступления и документы съезда, а также принять необходимые меры для того, чтобы с ними ознакомились и их изучали не только все коммунисты, но и вне партии—в рабочих и народных массах».

Провал планов французской реакции

ПАРИЖ, 14 ноября. (ТАСС). Вчера Национальное собрание Франции отклонило без всякого обсуждения требования правительства о лишении парламентской неприкосновенности ряда депутатов—коммунистов и демократов. Это требование было внесено некоторое время тому назад министром юстиции, ссылавшимся в обоснование его на статьи, опубликованные этими депутатами в демократической печати. Министр требовал лишить парламентской неприкосновенности также старейшего деятеля Компартии Марселя Кашена—директора газеты «Юманите».

Вслед за тем было внесено в Национальное собрание требование прокуратуры военного трибунала, поддержанное министром национальной обороны, о лишении парламентской неприкосновенности депутатов-коммунистов Дюкло, Бийу, Фажона, Гюйо, Марти, Фейкса и др. Деятелей Компартии обвиняли в «деморализации армии и нации». Поводом для их обвинения послужили их высказывания, а также различные коммюнике и заявления Коммунистической партии, в которых осуждалась политика войны вообще и война в Индо-Китае, в частности. Требование военной прокуратуры еще не обсуждалось в парламенте.

Требования во Франции развития международного торгового обмена

ПАРИЖ, 14 ноября. (ТАСС). Как сообщает газета «Либерасьон», вчера комиссия по экономическим делам Национального собрания Франции единогласно приняла следующую резолюцию:

«Комиссия по экономическим делам, считая важным в интересах французской экономики максимальное развитие международного торгового обмена, который является источником богатства, прогресса, взаимного понимания и условием ослабления напряженности в международных отношениях, призывает правительство всеми средствами и, независимо от политических соображений, способствовать и развивать торговый обмен со всеми без исключения странами, способными быть клиентами и поставщиками Франции».

Датские солдаты протестуют против удлинения срока военной службы

КОПЕНГАГЕН, 14 ноября. (ТАСС). По сообщению газет «Нашональтиденде», «Политикен» и «Ланд ог фольк», вчера в знак протеста против решения правительства удлинить срок военной службы в датских вооруженных силах 300 солдат береговой обороны гаваней Драгер и Конгелунден объявили голодовку. Солдаты направили министру обороны протест против указанного решения.

Самоубийство советника Трюгве Ли

НЬЮ-ЙОРК, 14 ноября. (ТАСС). Как сообщает агентство Ассошиэйтед Пресс, специальный советник Трюгве Ли—А. Феллер покончил с собой, выбросившись из окна своего дома в Нью-Йорке.

Как сообщает агентство Ассошиэйтед Пресс, Феллер был вызван на допрос в возглавляемую Маккарэном сенатскую так называемую комиссию «по вопросам внутренней безопасности», проводившую расследование «дел» американцев, служащих в секретариате ООН.

Конструкция американской системы

Рис. Г. Ломидзе.

Американские империалисты с помощью Аденауэра и К° пытаются протащить «Общий договор» через боннский парламент.

(Из газет).

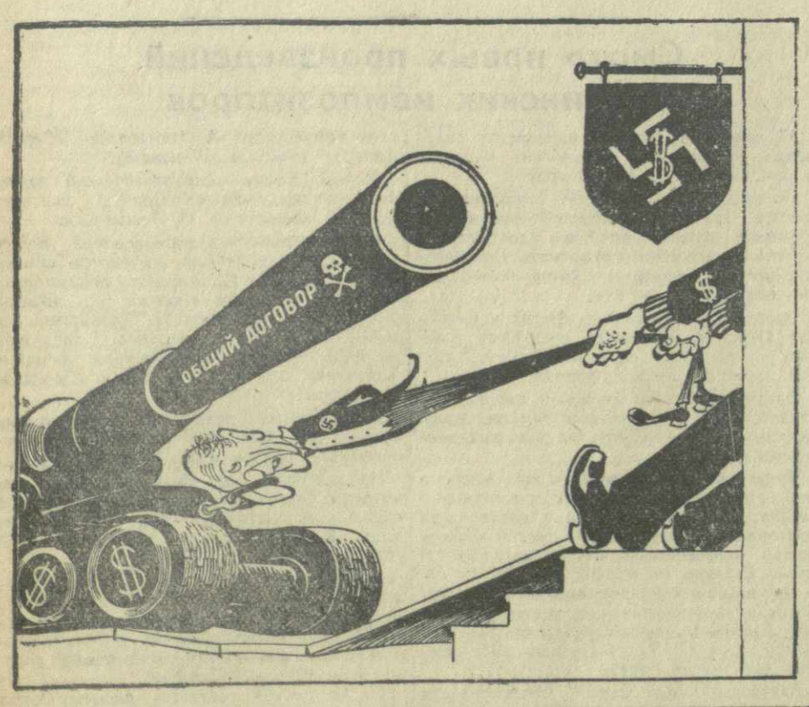

События в Корее

СООБЩЕНИЕ ГЛАВНОГО КОМАНДОВАНИЯ НАРОДНОЙ АРМИИ

ПХЕНЬЯН, 14 ноября. (ТАСС). Главное командование Народной армии Корейской Народно-Демократической Республики сообщило сегодня, что за истекший день соединения Народной армии и китайских народных добровольцев вели в районе Кымхва ожесточенные бои против американо-английских интервентов и лисынмановских войск.

Вчера ночью американские интервенты совершили воздушный налет на село Хагонни в окрестностях Пхеньяна, не имеющее никаких военных объектов, и подвергли его варварской бомбардировке. В результате налета убито и ранено большое число жителей.

Сегодня зенитные части Народной армии и стрелки—охотники за вражескими самолетами сбили 8 и повредили 5 самолетов противника, продолжавшего совершать налеты на мирные населенные пункты.

Новая варварская бомбардировка Пхеньяна американской авиацией

ПХЕНЬЯН, 14 ноября. (ТАСС). Американская авиация продолжает варварские бомбардировки мирных городов и сел Кореи. В ночь с 13 на 14 ноября новой зверской бомбардировке подвергся Пхеньян. В налете на город, не имеющий военных объектов, принимали участие тяжелые американские бомбардировщики «В-29». Во время налета на город было сброшено большое количество зажигательных бомб и баллонов с напалмом.

Особенно жестокой бомбардировке подверглись западные кварталы Пхеньяна. Пожары здесь не затухали в течение нескольких часов. Сгорело заживо много мирных жителей.

В поисках пушечного мяса

АМЕРИКАНЦЫ УВЕЛИЧИВАЮТ ЛИСЫНМАНОВСКУЮ АРМИЮ

НЬЮ-ЙОРК, 14 ноября. (ТАСС). Американские империалисты, интервенционистские войска которых несут в Корее значительные потери, стремятся все в большей мере использовать самих корейцев в качестве дешевого пушечного мяса. Как заявила газета «Нью-Йорк таймс», стоимость содержания южнокорейских дивизий обходится во много раз меньше, чем американских. Согласно подсчетам, пишет газета, «содержание на фронте 28 южнокорейских солдат обходится ровно столько, сколько содержание одного американского солдата».

Под нажимом США клика Ли Сын Мана реализует программу значительного увеличения численности южнокорейской армии.

По сообщению корреспондента газеты «Нью-Йорк таймс», начиная с 15 ноября с. г., лисынмановцы увеличат ежедневный набор в армию на 400 человек, доведя его до 1.100 человек. В учебных лагерях в Южной Корее постоянно обучается около 90.000 человек. Все вооружение южнокорейской армии поступает из Соединенных Штатов.

Мистификация, имеющая политическое значение

ПАРИЖ, 14 ноября. (ТАСС). Буржуазная печать и радио неделю тому назад распространили сообщение о том, что генерал Эйзенхауэр после того, как стало ясно, что его изберут в президенты США, обратился с «посланием к Франции». Это «послание» явилось предметом восторженных комментариев некоторых французских буржуазных газет.

«Милостивое внимание» Эйзенхауэра к Франции растрогало председателя Совета министров Пинэ, который заявил 6 ноября:

«Послание генерала Эйзенхауэра глубоко взволновало Францию, и я хочу засвидетельствовать ему нашу признательность».

Вчера еженедельник «Обсерватер» на основании неоспоримых фактов доказал, что после выборов в США Эйзенхауэр не направлял никакого «послания Франции» и что буржуазная печать и французские правящие круги выдали за «послание Эйзенхауэра» заявление, сделанное им за неделю до выборов в США по случаю 66-й годовщины открытия «Статуи свободы».

«Обсерватер» поместил два сообщения газеты «Монд» от 31 октября и от 6 ноября, где приведены заявления Эйзенхауэра, которые полностью совпадают. В первом случае это заявление Эйзенхауэра преподнесено, как его предвыборное выступление, во втором случае, как «послание» нового президента США Франции.

«Ясно,—пишет еженедельник, — что никогда журналисты, находящиеся на государственной службе, не осмелились бы пуститься на такую махинацию, не доложив об этом ответственным властям...

Во всяком случае, эта фальсификация со стороны людей, которые управляют нами и руководят нашей информацией, разоблачает их беспокойство: если бы они были вполне уверены в добрых намерениях Эйзенхауэра по отношению к Франции, им, безусловно, не был бы нужен этот показной маневр, который теперь разоблачает их недостаточное уважение к истине».

Газета «Се суар» пишет, что «послание» Эйзенхауэра, явившееся в действительности продуктом «правительственной мистификации», необходимо было для «пропаганды Пинэ».

Индейцы в Боливии поднимаются на борьбу против своих угнетателей

МОНТЕВИДЕО, 14 ноября. (ТАСС). Индейцы в Боливии, жившие в вечной нужде и голоде, лишенные земли и средств к существованию, поднимаются на борьбу против своих угнетателей, требуя предоставления земли и создания сносных условий существования. Радио Монтевидео и газета «Ла маньяна» сообщают о массовом восстании индейцев в департаменте Кочабамба, в котором участвует до 5 тыс. человек. Вооруженные индейцы нападают на поместья, сжигают их и убивают своих угнетателей. Как отмечает газета, все поместья в районе Коломи подверглись нападению и были уничтожены.

Выход бывшего боннского министра внутренних дел Хейнемана из Христианско-демократического союза

БЕРЛИН, 14 ноября. (ТАСС). Как сообщает западногерманское агентство ДПА, бывший министр внутренних дел в боннском правительстве Хейнеман вышел из партии Христианско-демократический союз.

По утверждению агентства, Хейнеман недавно сообщил о своем намерении превратить возглавляемое им «Общество защиты мира в Европе» в политическую партию.

Арест английского шпиона в Иране

ЛОНДОН, 14 ноября. (ТАСС). По сообщению лондонского радио, иранская полиция арестовала английского подданного Генри Навара, представителя деловых кругов, по обвинению в шпионаже в пользу иностранной державы. Навара — бывший капитан английской армии.

Международный женский шахматный турнир

14 ноября, в концертном зале Центрального Дома Советской Армии состоялось доигрывание неоконченных партий Международного женского шахматного турнира.

Не возобновляя игры, Рейшер (Австрия) признала себя побежденной в партии с Келлер-Германн (Германская Демократическая Республика). Тренмер (Англия) в партии с Рейшер выиграла пешку, а затем и вторую. Когда Тренмер удалось обеспечить размен ферзей, австрийская шахматистка сдалась.

Вторую партию Тренмер доигрывала с Игнатьевой. В прерванном положении советская шахматистка имела некоторый позиционный перевес. Тонкой игрой она улучшила свою позицию и затем проникла королем в неприятельский лагерь. Партия вновь отложена на 58-м ходу с большим преимуществом у Игнатьевой.

На турнире была разыграна также пропущенная партия из 12-го тура Быкова — Рубцова. После сложной маневренной борьбы эта встреча осталась незаконченной, примерно, в равной позиции.

Теперь положение участниц в турнирной таблице следующее: Быкова имеет 9,5 очка из 11, Белова — 9,5 из 12, Игнатьева —8 из 11, Келлер-Германн — 8 из 13, Рубцова — 7,5 из 11, Зворыкина и Тренмер по 7 из 11, Лангош — 7 из 13 и Хеемскерк — 6,5 из 9 и т. д.

Следующий, 14-й тур Международного женского шахматного турнира состоится 16 ноября. (ТАСС).

Тбилиси

Городская хроника

Из городских зарисовок. **Один из новых жилых домов на улице Меликишвили.**

Рисунок Н. Чернышкова.

Новые жилые дома

В рабочем поселке Тбилисской обувной фабрики имени Л. П. Берия сданы под жилье два новых дома.

Квартиры со всеми коммунальными удобствами получили старший мастер штамповочного цеха тов. Илуридзе, технолог тов. Киреулашвили, закройщик тов. Погосов, электросварщик тов. Панцевич, начальник третьего производственного корпуса тов. Назарьян и другие.

Часть квартир в новых домах отведена под общежития. В них поселились 28 человек.

ПО ГОРОДУ

● **Более 70.000 экземпляров** периодических изданий и книг приобрела в текущем году Государственная публичная библиотека имени Карла Маркса.

● **Введен новый автобусный маршрут**, связывающий Дидубе с селением Дигоми, Гареубанского района.

● **600 деревьев и декоративных кустов** высаживается в парке района имени 26 комиссаров.

● **Участок для строительства здания торгового техникума и общежития** отведен на улице Павлова в Сабурталo Министерству торговли Грузинской ССР.

● **Социально-правовой кабинет** при детской поликлинике 1-й городской больницы созывает, в помещении клуба 1-й городской больницы, 18 ноября, в 3 часа дня, совместное совещание социально-правовых и медицинских работников.

● **Правление Дома работников искусств** проводит 16 ноября, в 12 часов дня, творческую встречу коллективов Тбилисской музыкальной студии и 9-й музыкальной школы.

● **Республиканские лично-командные соревнования по велоспорту** начинаются 16 ноября на Тбилисском велостадионе. В них примут участие команды «Динамо», сборная профсоюзов и «Спартак».

● **Городские классификационные соревнования по боксу** проводятся 16 ноября в спортивном зале имени **Ленина.**

На темы дня

Важная мелочь

Мясные полуфабрикаты и кулинарные изделия пользуются большим спросом.

Учитывая это, Министерство торговли Грузинской ССР обязало десять крупных продовольственных магазинов города организовать производство и продажу котлет, мясного фарша, бифштексов, шашлыков, пельменей, шницелей, жареных и вареных кур, рыбы, пирожков.

Эти магазины, производя полуфабрикаты и кулинарные изделия, должны в свою очередь снабжать ими еще 36 продовольственных магазинов, расположенных в различных районах города.

Однако не все магазины, обязанные иметь в продаже мясные полуфабрикаты, регулярно торгуют этим ходким товаром.

Например, 13 ноября магазин «Гастроном» на улице Кирова мог в середине дня предложить покупателям только «московские котлеты». А ведь в его ассортименте числится около 15 наименований кулинарных изделий и полуфабрикатов!

В этот же день в магазине № 2 правобережного пищеторга из кулинарных изделий продавались только мясные пирожки.

Не мог похвастать выбором кулинарных изделий и полуфабрикатов также магазин № 3 правобережного пищеторга.

— Когда будет мясной фарш, шницели, бифштексы? — спрашивали покупатели у продавца гастрономической секции.

— Когда получим, тогда и будут, — отвечал продавец.

Почему же иные торговые работники столь неаккуратно выполняют возложенные на них обязанности по продаже нужных покупателю товаров?

В грузинской конторе «Гастроном» и в правобережном пищеторге заявляют:

— Мясокомбинат часто не отпускает нам мяса соответствующих сортов.

Но дело не только в этом. Торговые организации, видимо, сами равнодушно относятся к торговле полуфабрикатами.

Работников магазина № 1 левобережного пищеторга на площади имени Карла Маркса еще в июне обязали наладить производство мясных полуфабрикатов и снабжать ими 5 продовольственных магазинов. Прошло пять месяцев, а производство этих изделий здесь еще не организовано.

Мясным полуфабрикатам и кулинарным изделиям следует отвести достойное место на прилавках наших магазинов.

Н. АХАЛКАЦИ,
С. ГЕЛАШВИЛИ.

Извещение

17 ноября, в 8 час. веч., в библиотеке им. Л. Кецховели ТК КП Грузии проводится занятие семинара для пропагандистов кружков по изучению диалектического и исторического материализма (первый год обучения) на тему: «Движение и развитие в природе и обществе. Развитие, как переход от количественного к качественному изменению». Лектор—доц. М. Мачаидзе.

Редактор Н. В. ПАВЧИНСКИЙ.

ГРУЗИНСКАЯ ГОСУДАРСТВЕННАЯ ФИЛАРМОНИЯ
Государственный ордена Ленина театр им. Руставели

17 и 18 ноября
ПРОЩАЛЬНЫЕ СПЕКТАКЛИ
Ленинградского государственного театра
МИНИАТЮР
Участвует заслуженный артист РСФСР
Аркадий РАЙКИН
Начало в 9 час. вечера. Билеты продаются.

ГРУЗИНСКАЯ ГОСУДАРСТВЕННАЯ ФИЛАРМОНИЯ
Союз советских композиторов Грузии

17, 18, 19, 20, 21 и 23 ноября 1952 г.
КОНЦЕРТЫ
СМОТРА НОВЫХ ПРОИЗВЕДЕНИЙ КОМПОЗИТОРОВ ГРУЗИИ
ЗА 1952 ГОД
ОТКРЫТИЕ СМОТРА
17 ноября в театре оперы и балета им. З. Палиашвили.
Начало в 9 час. вечера. Подробности в афишах

ГОСУДАРСТВЕННЫЙ ТЕАТР ОПЕРЫ И БАЛЕТА имени З. ПАЛИАШВИЛИ
16 ноября, веч. З. ПАЛИАШВИЛИ ДАИСИ
18 ноября Д. Верди АИДА
Начало в 8 час. вечера.

ГОСУДАРСТВЕННЫЙ ДРАМАТИЧЕСКИЙ ТЕАТР имени А. С. ГРИБОЕДОВА
16 ноября, веч. вне абон ТВОРЧЕСКИЙ ВЕЧЕР заслуж. арт УССР—Я. И. Максимовой
В. Вишневский ОПТИМИСТИЧЕСКАЯ ТРАГЕДИЯ
18 ноября, 3 сп. 29 и 30 абон Р. Шеридан. ДЕНЬ ЧУДЕСНЫХ ОБМАНОВ
Третий взнос обязателен за день до объявленного спектакля.

ДОМ ОФИЦЕРОВ
(Пр. Руставели, 16)
16 ноября
спектакль театра имени Л. М. Кагановича
Ф. ШИЛЛЕР
Коварство и любовь
Драма в 4-х действиях.
Начало в 8 час. 30 мин (вр. местное).
Билеты продаются.

Меняю комн. 16 кв. мет. в Москве на Тбилиси, Спр. Набережная, № 3 (напротив госцирка) Г. Г. Маркозов

Коллектив работников Тбилоблпромсовета выражает соболезнование К. М. Таргамадзе по случаю смерти его отца Михаила Георгиевича Таргамадзе.

СЕГОДНЯ В ТЕАТРАХ

Театр оперы и балета имени З. Палиашвили—«Красный мак» (ут.), «Даиси» (веч.); театр имени Руставели — «Отарова вдова» (ут. и веч.); театр имени Марджанишвили—«Иные нынче времена» (ут.), «Ревизор» (веч.); театр имени Грибоедова — «Макар Дубрава» (ут.), «Оптимистическая трагедия» (творческий вечер засл. арт. УССР Максимовой), 17 ноября выездной спектакль театра армянской драмы — «Вагиф» (веч.); театр армянской драмы—«Честь семьи» (ут.), «Вагиф» (веч.); театр музкомедии — «Друзья» (ут.), «Мститель» (веч.); грузинский ТЮЗ—«Ладо Кецховели» (аб. 24, в 11 ч.), «Последняя двойка» (аб. 12, в 6 ч.); русский ТЮЗ—«Аленький цветочек» (в 10 ч. и в 2 ч.); театр санкультуры—«Друзья» (ут.), «На ложном пути» (веч.).

ГОСУДАРСТВЕННОМУ ДРАМАТИЧЕСКОМУ ТЕАТРУ имени А. С. ГРИБОЕДОВА
ТРЕБУЕТСЯ
истопник парового отопления.

Сотрудники кафедры физической химии Тбилисского государственного университета В. И. Кокочашвили, Ш. С. Шарашенидзе, А. Я. Вардукадзе, Г. В. Цицишвили, Е. Л. Григолия, В. Н. Кобидзе, К. З. Лабадзе, Т. С. Кацитадзе и Р. М. Маргити извещают о смерти Ивана Захарьевича Аревадзе.

Близкие друзья В. И. Кокочашвили, В. Л. Хухия, А. И. Кахниашвили, К. А. Гамсахурдия, Т. В. Цецхладзе, П. Г. Сагарадзе, А. И. Ногаидели, К. Я. Дзагнидзе, А. Я. Вардукадзе извещают о смерти Ивана Захарьевича Аревадзе.

Каландадзе, Цуладзе, Элизбарашвили, Мамаладзе, Кочладзе, Урушадзе, Элиашвили, Кантария, Шукян, Лалиашвили, Папишвили, Квачакидзе выражают соболезнование тов. К. М. Таргамадзе по случаю смерти его отца Михаила Георгиевича Таргамадзе.

Баригян, Сихарулидзе, Абзианидзе, Микаванадзе, Долидзе, Ф. Рамишвили, Саркисов, Пицхелаури, Дидебулидзе, Ш. Рамишвили, Суладзе Какутия выражают соболезнование тов. К. М. Таргамадзе по случаю смерти его отца Михаила Георгиевича Таргамадзе.

АДРЕС РЕДАКЦИИ и ИЗДАТЕЛЬСТВА: Тбилиси, пр. Руставели, 42. ТЕЛЕФОНЫ: зам редактора — 3-18-04, отв. секретарь — 3-17-06, секретариат — 3-11-22; ОТДЕЛЫ: партийной жизни — 3-14-82, пропаганды — 3-16-27, советского строительства — 3-18-07, промышленности и транспорта — 3-22-82, сельского хозяйства — 3-19-49, внутренней информации — 3-17-03, писем — 3-12-83, корреспондентской сети—3-16-27, культуры и быта—3-63-28, иностранной информации—3-17-44. Издательство — 3-22-63. Прием об'явлений — 3-18-02 Бухгалтерия — 3-64-42. Директор типографии — 3-16-70. Техническая часть — 3-11-28.

Типография «Заря Востока» им. А. Ф. Мясникова Управления по делам полиграфической промышленности, издательств и книжной торговли при Совете Министров Грузинской ССР. УЭ04473