ПРОЛЕТАРИИ ВСЕХ СТРАН, СОЕДИНЯЙТЕСЬ!

ЗАРЯ ВОСТОКА

ГОД ИЗДАНИЯ 23-Й

ზარია ვოსტოკა - საქართველოს კ.კ.(ბ) ცენტრალური და თბილისის კომიტეტების ორგანო

ОРГАН ЦЕНТРАЛЬНОГО и ТБИЛИССКОГО КОМИТЕТОВ КП(б) ГРУЗИИ

№ 94 (6470) Суббота, 12 мая 1945 г. Цена 20 коп.

Великая Отечественная война завершилась нашей полной победой. Период войны в Европе кончился. Начался период мирного развития.

Исторические дни

Торжественно отметила Родина историческое событие — победоносное завершение Великой Отечественной войны Советского Союза против немецко-фашистских захватчиков.

С глубоким волнением вслушивались советские люди в могучие раскаты залпов из 1000 орудий, которыми Родина приветствовала победителей.

Наступил час полного торжества нашего правого дела!

И в эти торжественные минуты страна вновь услышала голос великого вождя, обращённый к советскому народу. Глубокой радостью, законной гордостью за свою отчизну наполнены в эти дни наши сердца. Вдохновенные сталинские слова поднимают и мобилизуют с новой силой весь советский народ.

Трудиться ещё упорнее, ещё беззаветнее—вот, как понимают советские люди свои священные обязанности перед Родиной. Они знают—сегодня надо быть ещё более собранными, подтянутыми, дисциплинированными.

Великий патриотический под'ём владеет в эти дни всеми советскими людьми. Повсюду—в городах и сёлах Советской Грузии проходят многолюдные митинги и собрания, посвящённые великой победе советского оружия, историческому обращению товарища **Сталина к народу.**

Речь вождя, поздравившего народ с победой, глубоко проникла в сознание каждого советского гражданина, вызвала горячее стремление миллионов людей отдать все свои силы и знания делу дальнейшего укрепления и процветания любимой отчизны.

Выступая на митингах, трудящиеся Грузии обращаются со словами пламенного привета к великому организатору и вдохновителю военных и трудовых подвигов советского народа—товарищу **Сталину,** клянутся, что в мирное время они будут трудиться так же горячо и самоотверженно, как и в дни войны, чтобы быстрее залечить раны, нанесённые народному хозяйству.

Везде, где трудятся советские люди — у станка, в забоях, в лабораториях, в сельском хозяйстве Грузии, как и во всей необ'ятной Советской Стране, поднимается новая волна социалистического соревнования, рождённая историческим обращением вождя. В этом прекрасном патриотическом движении — неуклонная воля советских людей к новым подвигам во имя дальнейшего укрепления, во имя процветания нашей социалистической отчизны.

Эти чувства, волнующие весь советский народ, выразил в своём выступлении на митинге знатный сварщик Тбилисского паровозо-вагоноремонтного завода имени **Сталина** тов. В. Надирадзе.

— Великий исторический праздник на нашей улице,—сказал он.—Мы верили в его приход, мы боролись за него. С воинами Красной Армии, совершившими великий боевой подвиг, делят славу труженики тыла. И сейчас, когда победа завоёвана, мы должны, не ослабляя наших трудовых усилий, помочь любимой Родине залечить раны, нанесённые войной. Я обещаю в три раза увеличить производительность труда. И я не сомневаюсь, что так же напряжённо будут работать и остальные члены нашего коллектива. Пусть это будет нашим трудовым салютом победоносным советским войскам, нашим ответом на обращение товарища **Сталина.**

Те же мысли и чувства волнуют и коллектив завода, где директором тов. Саладзе.

— Трудно словами передать нашу радость, — говорит, выступая на митинге, член этого коллектива стахановец-тысячник т. Павлиашвили. — Вся Советская Страна ликует сегодня. Во имя этого дня мы трудились все эти годы, не жалея сил.

Слово советских патриотов не расходится с делом. Давая обязательство работать ещё лучше, ещё самоотверженнее, они находят реальные возможности сделать свой труд ещё более интенсивным, ещё более производительным.

Сразу же после своего выступления на митинге, встав на стахановскую вахту, т. Павлиашвили выполнил за смену более 13 норм. Такую же высокую производительность показал в этот день рабочий того же цеха, также выступавший на митинге, т. Русадзе. Комсомольско-молодёжная бригада того же завода в полном составе выполнила за смену девять с половиной норм. Перевыполнением сменных заданий в 7-8 раз отмечают эти дни стахановцы Тбилисского авторемонтного завода токари Циклаури и Никулин, кузнец Чимчиури и многие другие.

Серьёзные обязательства взяли на себя горняки Ткибули. Эти обязательства уже претворяются в жизнь. Третья смена шахты имени **Сталина,** которая прямо с митинга спустилась в шахту, вместо 190 тонн угля, предусмотренных сменным заданием, дала на-гора 260 тонн. Успешно выполняют свои обязательства и коллективы других шахт.

И так везде. Новым трудовым под'ёмом отвечают советские люди на историческое обращение товарища **Сталина,** возвестившее о победоносном окончании Великой Отечественной войны.

И в горячих словах приветствий, в речах, исполненных радостного волнения, обращённых к доблестным советским войскам, к товарищу **Сталину,** в самозабвенном героическом труде советского народа звучит готовность к новым подвигам во славу любимой отчизны.

РАТИФИКАЦИЯ

Президиумом Верховного Совета СССР Договора о дружбе, взаимной помощи и послевоенном сотрудничестве между Союзом ССР и Польской Республикой

11 мая 1945 года Президиум Верховного Совета СССР ратифицировал Договор о дружбе, взаимной помощи и послевоенном сотрудничестве между Союзом Советских Социалистических Республик и Польской Республикой, подписанный в Москве 21 апреля 1945 г.

Телеграмма регентского совета Болгарии

Его Превосходительству Михаилу Ивановичу Калинину, Председателю Президиума Верховного Совета СССР

Под грохот торжественных салютов, когда всё свободолюбивое человечество в неописуемой радостью встречает известие о полной капитуляции гитлеровской Германии, мы считаем своим особенно приятным долгом поднести Вам лично, Господин Председатель, и свободным советским народам наши и всего болгарского народа восторженные поздравления. Болгария Отечественного Фронта, усердно вложившая свои скромные силы в борьбу против германского угнетения, ликует вместе со всеми демократическими народами. Она верит, что неслыханная в мировой истории победа, достигнутая с помощью нечеловеческих усилий, главная часть которых пала на долю непобедимого Советского Союза, является краеугольным камнем, на котором будет зиждиться завтрашнее мирное развитие освобождённой от гитлеровского кошмара Европы.

Регенты: профессор ВЕНЕЛИН ГАНЕВ, ЦВЕТКО БОБОШЕВСКИЙ, ТОДОР ПАВЛОВ.

Профессору Венелину Ганеву, Цветко Бобошевскому, Тодору Павлову

Регентам Болгарии

София

Прошу Вас, господа Регенты, принять мою сердечную благодарность за Ваши поздравления по поводу полной победы над германским империализмом, вековым врагом славянских народов.

КАЛИНИН.

Телеграмма Верховному Главнокомандующему

Маршалу Советского Союза И. В. Сталину

В этот самый величественный момент победы над гитлеровской Германией народ Югославии посылает тёплые поздравления и выражает глубокую и братскую благодарность Красной Армии и народу Советского Союза за все те огромные жертвы и усилия, которые сделаны ими для спасения и лучшего будущего всего человечества.

Маршал Югославии ТИТО.

9 мая 1945 года.
Белград.

Телеграмма маршалу Югославии Иосип Броз Тито

Председателю Совета Министров Югославии

Белград

От души благодарю Вас и братские народы Югославии за дружеское поздравление по случаю полного и окончательного разгрома гитлеровской Германии. Одновременно сердечно поздравляю Вас и народы Югославии с победой над германским империализмом, в борьбе с которым югославские вооружённые силы и весь югославский народ показали образцы мужества и героизма.

И. СТАЛИН.

ОТ СОВЕТСКОГО ИНФОРМБЮРО

Оперативная сводка за 11 мая

В течение 11 мая войска ЛЕНИНГРАДСКОГО фронта продолжали приём капитулировавших соединений и частей Курляндской группы немецких войск. С 9 по 11 мая сдалось в плен 133.000 немецких солдат и офицеров и 14 генералов. В числе пленных генералов, кроме ранее об'явленных, командир 563 пехотной дивизии генерал-лейтенант Нейман, командир 87 пехотной дивизии генерал-лейтенант Штрахвиц, командир 30 пехотной дивизии генерал-майор Хенце, командир 263 пехотной дивизии генерал-майор Хеман, командир 24 пехотной дивизии генерал-майор Шульц и командир боевой группы 21 авиа-полевой дивизии генерал-майор Барт. Всего учтено трофеев: самолётов—75, танков и самоходных орудий—244, полевых орудий—948, миномётов—323, пулемётов—2.932, винтовок и автоматов—41.310, бронетранспортёров—130, автомашин—3.478, тракторов и тягачей—215, радиостанций—223, повозок с военными грузами—3.332, лошадей—11.280. Приём пленных и учёт трофеев продолжается.

Войска фронта полностью заняли Курляндский полуостров, выйдя на побережье Рижского залива и Балтийского моря.

Войска 3-го БЕЛОРУССКОГО фронта закончили приём капитулировавших соединений и частей немецких войск в районе устья реки ВИСЛЫ и производили прочёсывание занятой территории, очищая её от оставшихся мелких групп и отдельных солдат противника. Всего принято более 20.000 пленных немецких солдат и офицеров и 3 генерала. Учтены следующие трофеи: самолётов—50, танков и самоходных орудий—20, полевых орудий—300, миномётов—134, пулемётов—2.500, винтовок и автоматов—15.000, бронетранспортёров—53, автомашин—5.912, радиостанций—30, лошадей—1.570.

Войска 2-го БЕЛОРУССКОГО фронта в районе устья реки ВИСЛЫ восточнее ДАНЦИГА и на косе ПУТЦИГЕР-НЕРУНГ северо-восточнее ГДЫНИ продолжали приём капитулировавших немецких войск. С 9 по 11 мая сдалось в плен 35.000 немецких солдат и офицеров и 7 генералов. В числе пленных генералов, кроме ранее об'явленных, командир 12 авиа-полевой дивизии генерал-лейтенант Шлиппер. Кроме того, взято пленных на острове БОРНХОЛЬМ 12.000 человек во главе с начальником гарнизона генерал-лейтенантом Вутман, — всего по фронту — 47.000 человек. Наши войска заняли остров БОРНХОЛЬМ.

Войска 1-го УКРАИНСКОГО фронта в течение 11 мая преследовали отказавшиеся капитулировать немецкие войска генерал-фельдмаршала Шернера и, продвигаясь вперёд, заняли на территории Чехословакии города ЖИГЛЕ, КРАЛОВИЦЕ, РАКОВНИК, КЛАДНО, БРАНДИС, МЕЛЬНИК, ЛИСА-на-ЛАБЕ, МЛАДА БОЛЕСЛАВ, ДОБРОВИЦЕ, БОУСОВ, ИИЧИН, ГОРЖИЦЕ, ЯРОМЕРЖ. Войска фронта в районе ХЕМНИЦА и РОКИЧАНЫ (восточнее ПИЛЬЗЕНА) соединились с американскими войсками. С 9 по 11 мая войска фронта взяли в плен 121.660 беспорядочно сдавшихся немецких солдат и офицеров и 7 генералов. В числе пленных генералов командир 31 пехотной дивизии СС генерал-лейтенант Кемпф, начальник научно-исследовательского института ПВО генерал-лейтенант Штубенраух, комендант города ГЛАТЦ генерал-майор Петш и начальник строительного отдела генерал-майор Герман Бахер. На пяти немецких аэродромах войска фронта захватили 272 самолёта.

Войска 4-го УКРАИНСКОГО фронта, преследуя отходившую на запад группу немецких войск генерал-фельдмаршала Шернера, заняли на территории Чехословакии города НОВЫЙ БИДЖОВ, МЕСТЕЦ КРАЛЕВЕ, ХЛУМЕЦ, КОЛИН, КУТНА ГОРА. С 9 по 11 мая войска фронта взяли в плен более 35.000 беспорядочно сдавшихся немецких солдат и офицеров и захватили следующие трофеи: танков и самоходных орудий—127, полевых орудий—820, миномётов—510, пулемётов—1.700, винтовок и автоматов—более 15.000, автомашин—1.500, повозок с военными грузами—6.000, паровозов—53, железнодорожных вагонов—3.700, лошадей—500.

Войска 2-го УКРАИНСКОГО фронта в течение 11 мая преследовали отказавшиеся капитулировать немецкие войска из группы генерал-фельдмаршала Шернера и генерал-полковника Веллера и, успешно продвигаясь вперёд, заняли на территории Чехословакии города ХОТЕБОРЖ, ЛЕДЕЧ, ВЛАШИМ, БИСТРЖИЦЕ, МИЛИЧИН, ЙЕСТЕБНИЦЕ, ТАБОР, ПЕЛЬГРЖИМОВ, СОБЕСЛАВ. Войска фронта в районе северо-западнее города ЧЕСКЕ БУДЕЕВИЦЕ соединились с американскими войсками. Одновременно войска фронта юго-восточнее города ЧЕСКЕ БУДЕЕВИЦЕ продвигались вперёд и на территории Австрии заняли города ГМЮНД, ВЕЙТРА, ЦВЕТТЛЬ, ОТТЕНШЛАГ, соединившись в районе юго-восточнее ЛИНЦА с американскими войсками. С 9 по 11 мая войсками фронта взято в плен более 98.000 беспорядочно сдавшихся немецких солдат и офицеров, 8 генералов и захвачены следующие трофеи: самолётов—40, танков и самоходных орудий—107, полевых орудий—175, автомашин—468, повозок с военными грузами—1.560, железнодорожных вагонов—430.

Войска 3-го УКРАИНСКОГО фронта в течение 11 мая преследовали отступавшие на запад немецкие войска и в результате успешных действий принудили большую часть войск противника сложить оружие. По предварительным данным, войсками фронта с 9 по 11 мая взято в плен более 106.000 немецких солдат и офицеров и 5 генералов. Захвачены следующие трофеи: самолётов—238, танков и самоходных орудий—214, полевых орудий—1.252, миномётов—212, пулемётов—12.000, винтовок и автоматов—25.000, автомашин—5.600, паровозов—214, железнодорожных вагонов—5.260, повозок с военным грузом—2.570, лошадей—2.690.

Всего, таким образом, с 9 по 11 мая на всех фронтах взято в плен более 560.000 немецких солдат и офицеров и 45 генералов.

ТЕЛЕГРАММЫ ИЗ-ЗА ГРАНИЦЫ

РЕПРЕССИИ АРГЕНТИНСКОЙ ПОЛИЦИИ

НЬЮ-ЙОРК, 11 мая. (ТАСС). Как сообщает газета «Нью-Йорк геральд трибюн», полиция заняла центр Буэнос-Айреса (Аргентина), чтобы помешать населению устроить демонстрацию в честь победы Об'единённых Наций. Полицейские приказали снять флаги Советского Союза со здания издательства газеты «Ла критика» и других зданий. Полицией арестованы издатель газеты «Ла критика» Таборда, главный редактор Дитела и управляющий Каррерас. Через несколько часов Таборда и Дитела были освобождены, между тем, как Каррерас продолжает находиться в тюрьме, в которой содержится несколько сот политических заключённых.

АМЕРИКАНСКАЯ ПЕЧАТЬ О ПРЕСТУПЛЕНИЯХ ГЕРИНГА

НЬЮ-ЙОРК, 11 мая. (ТАСС). Как заявляет газета «Нью-Йорк таймс», Геринг находится в слезливом настроении. Он заявил, что уже не является гитлеровцем. Однако Геринг — это вор и убийца. Он убивал с радостью и безжалостно. Он возглавлял полицию, которая уничтожила последние следы свободы в Германии, и приказал бомбардировать Роттердам после того, как сопротивление в городе прекратилось. Геринг не может уйти от ответственности за свои преступления.

Газета «Нью-Йорк геральд трибюн» подчёркивает, что Геринг наметил план прихода Гитлера к власти, организовал германские воздушные силы, войска СС и гестапо. Газета заявляет, что мир не забудет налётов германской авиации на Лондон и Варшаву, преследование евреев, концентрационные лагери и всю ту фашистскую тиранию, которую организовал Геринг.

САМОУБИЙСТВО ГЕНЛЕЙНА

ЛОНДОН, 11 мая. (ТАСС). Лондонское радио передаёт, что бывший гитлеровский «гаулейтер» Судетской области Чехословакии Генлейн покончил самоубийством в концентрационном лагере, куда он был заключён вчера.

ВОЙНА НА ТИХОМ ОКЕАНЕ

ЛОНДОН, 11 мая. (ТАСС). Как передаёт агентство Рейтер, штаб об'единённого командования вооружёнными силами союзников в юго-западной части Тихого океана сообщает, что за четыре месяца—с января по апрель—самолёты союзников потопили в районе южных морей японские суда общим водоизмещением в 1.892 тыс. тонн.

ПОДГОТОВКА К ОТПРАВКЕ ФРАНЦУЗСКИХ ВОЙСК НА ТИХООКЕАНСКИЙ ФРОНТ

ЛОНДОН, 11 мая. (ТАСС). Как передаёт агентство Рейтер, французский министр финансов Рене Плевен заявил представителям печати, что «две французские дивизии численностью примерно в 30.000 человек готовы к отправке на тихоокеанский театр военных действий и ожидают лишь транспортных средств. Тысячи других солдат нуждаются лишь в экипировке, снаряжении и транспорте для того, чтобы вступить в действие».

ИНОСТРАННАЯ ХРОНИКА

На открывшейся в Нью-Йорке американо-советской строительной конференции американские и советские инженеры и архитекторы обмениваются производственным и техническим опытом.

* * *

В Риме, на площади «Санти апостоли», где помещается Центральный Комитет Национального Освобождения, состоялся народный митинг в честь Комитета Национального Освобождения (КНО) Северной Италии. На митинг собралось 20.000 человек.

* * *

На-днях в Копенгагене специальной церемонией в честь освобождения Дании открылся датский риксдаг (парламент).

* * *

Через несколько дней в Румынии начнется процесс первой группы военных преступников. Перед судом предстанут генералы Мачич и Трестиоряну—прямые и непосредственные организаторы массовых убийств в Одессе и их пособники.

(ТАСС).

11 мая.

А. С. Щербаков

10 мая после тяжёлой и продолжительной болезни скончался один из виднейших деятелей большевистской партии товарищ **Александр Сергеевич Щербаков.** Смерть вырвала из наших рядов близкого друга, боевого соратника, пламенного борца за дело трудящихся.

С юношеских лет товарищ **Щербаков** связал свою судьбу с партией большевиков, отдавая все свои силы служению народу.

В течение многих лет товарищ **Щербаков** выполнял руководящую работу в комсомольских и партийных организациях. Последние семь лет товарищ **Щербаков** работал в качестве секретаря Московского Городского и Областного Комитетов ВКП(б), руководя крупнейшей организацией нашей партии.

Товарищ **Щербаков** был верным сыном большевистской партии, активным проводником её политики, одним из крупнейших организаторов социалистического строительства в нашей стране.

Во время Великой Отечественной войны товарищ **Щербаков** проявил кипучую энергию в деле мобилизации трудящихся масс на помощь фронту и в организации политической работы в Красной Армии. В условиях военного времени выдающиеся организаторские способности товарища **Щербакова** развернулись в полной мере. Руководя московской партийной организацией, товарищ **Щербаков** поднимал трудящихся столицы на защиту Родины и был одним из организаторов обороны Москвы. Выполняя руководящую работу в партии в качестве секретаря ЦК ВКП(б), товарищ **Щербаков** являлся вместе с тем начальником Главного Политического Управления Красной Армии, посвящая много сил и энергии политическому воспитанию бойцов и командиров Красной Армии. Одновременно товарищ **Щербаков** был начальником созданного в начале войны Советского Информбюро, обеспечивал правдивую информацию о военных действиях советских войск.

За успешную деятельность в области хозяйственного строительства товарищ **Щербаков** награждён тремя орденами Ленина и за успешное выполнение заданий Верховного Главнокомандования награждён орденом Суворова I степени и орденом Кутузова I степени.

Смерть **А. С. Щербакова**—тяжёлая утрата для партии большевиков и советского народа. Товарищу **Щербакову,** не удалось увидеть плоды победы советского народа над немецко-фашистскими захватчиками, достижению которой он отдал все свои силы.

Память о выдающемся деятеле большевистской партии, пламенном патриоте нашей Родины — **Александре Сергеевиче Щербакове** навсегда сохранится в наших сердцах.

Прощай дорогой друг и верный товарищ!

И. СТАЛИН, В. МОЛОТОВ, М. КАЛИНИН, К. ВОРОШИЛОВ, Л. БЕРИЯ, Г. МАЛЕНКОВ, А. МИКОЯН, Л. КАГАНОВИЧ, Н. ХРУЩЕВ, А. ЖДАНОВ, Н. ШВЕРНИК, Н. ВОЗНЕСЕНСКИЙ, А. АНДРЕЕВ, Н. БУЛГАНИН, Г. ПОПОВ, М. ШКИРЯТОВ, Г. ЖУКОВ, А. ВАСИЛЕВСКИЙ, С. БУДЕННЫЙ, А. АНТОНОВ, Б. ЧЕРНОУСОВ, П. ТАРАСОВ, И. ШИКИН, В. ПАВЛЮКОВ, Ф. ГОЛИКОВ, А. ПОСКРЕБЫШЕВ, В. ПРОНИН, Г. АЛЕКСАНДРОВ, А. ГОРКИН, Н. МИХАЙЛОВ, В. МЕРКУЛОВ, Б. КОБУЛОВ, С. КРУГЛОВ, А. ШАХУРИН, А. МАКСИМОВ, П. ПОСПЕЛОВ, Н. ШАТАЛИН, П. ФЕДОСЕЕВ, М. ШАМБЕРГ, Е. АНДРЕЕВ, И. СОКОЛОВ, М. МАЛАХОВ, М. ЖУРАВЛЕВ, А. БЛИНОВ, Н. ДАНИЛОВ, Н. ФИРЮБИН, Г. ФЕДОТОВ, И. НОВИКОВ, Н. ВЛАСИК, Н. КРАСАВЧЕНКО, С. АФАНАСЬЕВ, П. ПОЗДЕЕВ, П. АРТЕМЬЕВ, К. СИНИЛОВ, В. РОМАНЧЕНКО.

От Президиума Верховного Совета СССР

Президиум Верховного Совета СССР с глубоким прискорбием извещает о смерти выдающегося партийного и советского деятеля, одного из виднейших организаторов вооружённых сил Советского Союза в дни Отечественной войны, самоотверженного борца за дело трудящихся, секретаря Центрального Комитета и Московского Областного и Городского Комитетов ВКП(б), начальника Главного Политического Управления Красной Армии, депутата Верховного Совета СССР тов. **Александра Сергеевича Щербакова.**

ПРЕЗИДИУМ ВЕРХОВНОГО СОВЕТА СССР.

От Московского Городского и Областного Комитетов ВКП(б)

Московский Городской и Областной Комитеты ВКП(б) с глубоким прискорбием извещают членов Московской партийной организации и всех трудящихся города Москвы и Московской области о безвременной смерти после продолжительной и тяжёлой болезни секретаря Центрального Комитета ВКП(б), славного руководителя московских большевиков, начальника Главного Политического Управления Красной Армии — верного ученика и соратника великого **Сталина** товарища Александра Сергеевича **Щербакова.**

Память о товарище **Щербакове,** выдающемся деятеле большевистской партии и Советского государства, пламенном патриоте советской Родины, будет вечно жить в сердцах трудящихся.

МОСКОВСКИЙ ГОРОДСКОЙ и ОБЛАСТНОЙ КОМИТЕТЫ ВКП(б).

От Московского Городского и Областного Советов депутатов трудящихся

Московский Городской и Областной Советы депутатов трудящихся с глубоким прискорбием извещают трудящихся города Москвы и Московской области о безвременной смерти от паралича сердца секретаря Центрального Комитета ВКП(б), любимого руководителя московских большевиков, начальника Главного Политического Управления Красной Армии, депутата Верховного Совета СССР, члена Исполкомов Московского Городского и Областного Советов, верного ученика и соратника великого **Сталина** — товарища Александра Сергеевича **Щербакова.**

МОСКОВСКИЙ ГОРОДСКОЙ и ОБЛАСТНОЙ СОВЕТЫ ДЕПУТАТОВ ТРУДЯЩИХСЯ.

От Главного Политического Управления Красной Армии

Главное Политическое Управление Красной Армии с великой скорбью извещает о смерти одного из виднейших руководителей большевистской партии и Красной Армии, крупнейшего организатора партийно-политической работы в войсках, начальника Главного Политического Управления Красной Армии генерал-полковника Александра Сергеевича **Щербакова,** последовавшей 10 мая с. г. после тяжёлой и продолжительной болезни.

ГЛАВНОЕ ПОЛИТИЧЕСКОЕ УПРАВЛЕНИЕ КРАСНОЙ АРМИИ.

От Центрального Комитета Коммунистической партии (большевиков) Грузии и Совета Народных Комиссаров Грузинской ССР

Центральный Комитет Коммунистической партии (большевиков) Грузии и Совет Народных Комиссаров Грузинской ССР с глубоким прискорбием извещают трудящихся Грузии, что 10 мая сего года, после тяжёлой и продолжительной болезни, в Москве скончался выдающийся деятель большевистской партии и Советского государства, один из виднейших руководителей Красной Армии, Секретарь Центрального и Московского Комитетов ВКП(б) товарищ **Щербаков Александр Сергеевич.**

ЦЕНТРАЛЬНЫЙ КОМИТЕТ КП(б) ГРУЗИИ — **СОВНАРКОМ ГРУЗИНСКОЙ ССР.**

ИЗВЕЩЕНИЕ

Для организации похорон секретаря ЦК ВКП(б), секретаря МК и МГК ВКП(б), начальника Главного Политического Управления Красной Армии, депутата Верховного Совета СССР тов. А. С. Щербакова образована комиссия в составе: Шверника Н. М. (председатель), Шкирятова М. Ф., Попова Г. М., Черноусова Б. Н., Горкина А. Ф., Александрова Г. Ф. и Голикова Ф. И.

ОТ КОМИССИИ ПО ОРГАНИЗАЦИИ ПОХОРОН СЕКРЕТАРЯ ЦК ВКП(б), СЕКРЕТАРЯ МК и МГК ВКП(б), НАЧАЛЬНИКА ГЛАВНОГО ПОЛИТИЧЕСКОГО УПРАВЛЕНИЯ КРАСНОЙ АРМИИ, ДЕПУТАТА ВЕРХОВНОГО СОВЕТА СССР тов. А. С. ЩЕРБАКОВА

В ночь на 12 мая состоялась кремация тела тов. **А. С. Щербакова.**

Урна с прахом **А. С. Щербакова** установлена в Колонном зале Дома Союзов.

Доступ в Колонный зал открыт сегодня, 12 мая, с 7 часов утра до 3 часов 30 минут дня.

Похороны состоятся 12 мая, в 5 часов дня, на Красной площади.

Великая сталинская победа

Сухуми празднует победу

СУХУМИ. (По телефону от наш. корр.). С величайшей радостью встретили трудящиеся Сухуми весть о безоговорочной капитуляции гитлеровской Германии и обращение к народу товарища **Сталина**.

Торжественно прошёл митинг на сухумской табачной фабрике имени **Сталина**. Когда был зачитан акт о безоговорочной капитуляции германских вооружённых сил, инженерно-технические работники, рабочие и служащие устроили бурную овацию в честь организатора и вдохновителя нашей великой победы — в честь родного, любимого **Сталина**.

Выступивший на митинге участник Отечественной войны т. Дарсавелидзе сказал:

— Сбылись мудрые сталинские слова: наступил праздник на нашей улице. Коварный враг разгромлен. Это—блестящий триумф нашей любимой Красной Армии, руководимой гениальным полководцем товарищем **Сталиным**. В эти радостные дни священный долг каждого советского гражданина—удвоить и утроить свои трудовые усилия для процветания и счастья социалистической родины.

С большим воодушевлением прошёл митинг на кожобувном комбинате имени Бакрадзе. Люди поздравляют друг друга с Праздником Победы, раздаются возгласы «ура!» в честь доблестной Красной Армии, в честь товарища **Сталина**.

Один за другим на трибуну поднимаются передовые люди комбината: комсомолка О. Дзигуа, стахановка-закройщица Н. Мачарадзе и другие. Воодушевлённые исторической победой Красной Армии, они берут обязательство трудиться ещё самоотверженнее, отдать все свои силы делу дальнейшего укрепления Советского государства.

В яркую демонстрацию горячего советского патриотизма вылился митинг на консервном заводе.

Выступает т. Тохадзе. Он говорит:

—Сбылось то, за что мы боролись эти годы,—фашистская Германия полностью разгромлена. 9 мая 1945 года войдёт в историю нашей родины, как день величайшего торжества, как день великой победы.

Главный механик завода т. В. Габлия сказал:

— Под гениальным руководством товарища **Сталина** наш народ добился полного торжества своего правого дела. Вдохновлённые исторической победой Красной Армии, мы будем работать, не покладая рук, для дальнейшего расцвета нашей любимой родины.

Коллектив завода единодушно решил выполнить годовую программу ко Дню Сталинской Конституции — 5 декабря.

Митинг трудящихся Зугдиди

ЗУГДИДИ. (По телеграфу от наш. корр.). Сообщение о безоговорочной капитуляции фашистской Германии и победоносном окончании Великой Отечественной войны советского народа вызвало величайшее воодушевление среди трудящихся Зугдидского района.

В эти дни город Зугдиди по-праздничному разукрашен. 9 мая около 20.000 трудящихся собралось на площади имени **Ленина**. На митинге с сообщением о безоговорочной капитуляции Германии и победоносном окончании Отечественной войны выступил секретарь райкома т. Г. Чачибая. Под гром аплодисментов и бурные овации было принято приветствие на имя организатора великой победы— Маршала Советского Союза товарища **Сталина**.

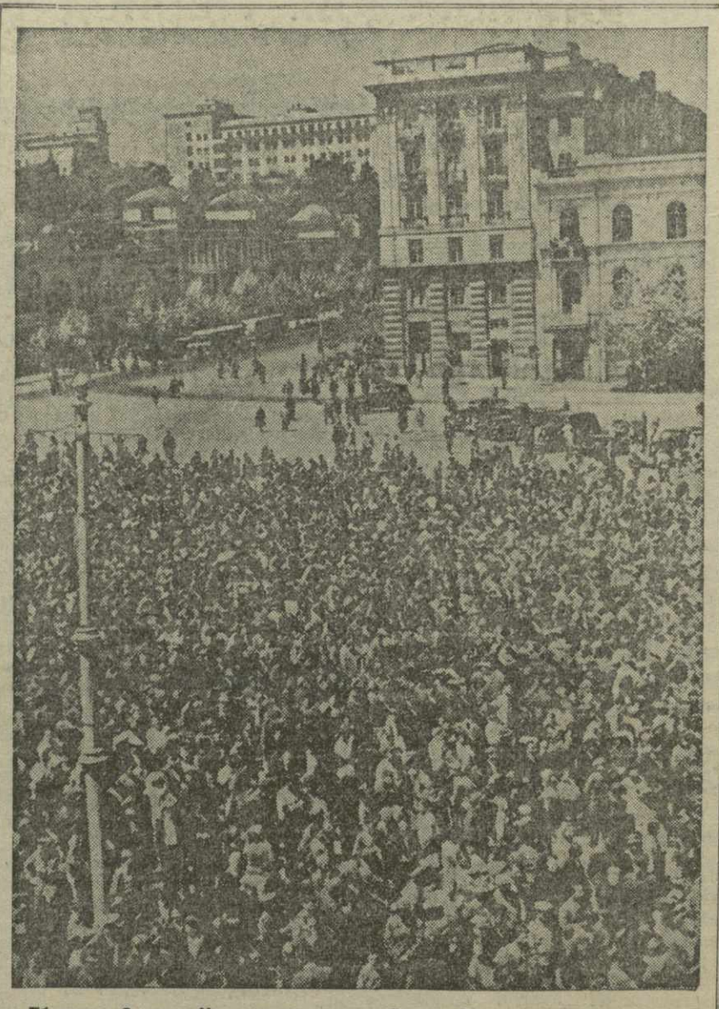

Тбилиси, 9 мая. На площади имени Берия. У радиорепродуктора.
Фото П. Луценко и М. Квирикашвили.

ПРАЗДНИК В ТБИЛИСИ

Как только радио принесло в Тбилиси весть о победоносном завершении Великой Отечественной войны советского народа против немецких захватчиков, в домах, несмотря на раннее время — это было в четвёртом часу утра, — раскрылись окна, захлопали двери; взволнованные люди стали выбегать на улицы, обнимать друг друга, пожимать руки, поздравлять с победой.

Столица Советской Грузии переживала незабываемые исторические минуты. Пройдут годы, десятилетия, вырастут новые поколения, но никогда в памяти народной не изгладится воспоминание об этом торжественном дне.

Площадь имени Берия. 4 часа. Ночь ещё владеет городом. На весеннем небе ярко горят звёзды. Но на площади и прилегающих к ней улицах уже собрались толпы людей. Несутся приветственные возгласы. Первые слова привета люди обращают к тому, кто выковал нашу победу,—к родному, любимому **Сталину**.

Люди славят героическую Красную Армию, одержавшую исторические победы, великую партию **Ленина—Сталина**, свою могучую советскую родину.

Тут же на площади начинаются танцы. Лучших танцоров награждают дружными аплодисментами, букетами сирени. Вот в круг вышли два старика. У обоих сыновья на фронте, оба, несмотря на преклонный возраст, трудятся на фабрике. Старики танцуют с большим искусством. Им долго и дружно аплодируют.

А в другом конце площади звенят песни.

Так встало утро Дня Победы в столице Советской Грузии.

В эти же часы на фабриках и заводах работали ночные смены. В цехах завода имени **Сталина**, на заводе, где парторгом ЦК ВКП(б) т. Гоглидзе, в паровозном депо стихийно возникли митинги. Люди выступали тут же у своих станков, где они, не покладая рук, самоотверженно трудились в помощь фронту в годы войны.

Выступая на митингах, трудящиеся тбилисских заводов и фабрик говорили: одержана историческая победа, гитлеровская Германия разбита, сейчас мы должны помочь стране быстрее залечить раны, нанесённые войной.

С первыми лучами солнца улицы города украсились флагами. На балконах домов появились ковры, вазы с цветами.

Днём на стадионе имени Л. П. Берия состоялся многотысячный митинг трудящихся города, посвящённый победоносному завершению Великой Отечественной войны. На митинг собралось свыше сорока тысяч человек.

После митинга празднество было перенесено на площади, в парки, театры, кино

Вечером пришла радостная весть о том, что войска 1-го Украинского фронта освободили от немецко-фашистских захватчиков Прагу — столицу союзной нам Чехословакии.

Но самое волнующее событие произошло вечером. В 10 часов в столице нашей родины—Москве выступил по радио с обращением к советскому народу любимый вождь и учитель великий Сталин.

Вместе со всей страной внимали словам вождя трудящиеся Тбилиси.

И вновь на улицах города раздаются приветственные возгласы в честь героической Красной Армии, в честь товарища **Сталина**.

Празднество в честь Дня Победы продолжалось в Тбилиси до глубокой ночи.

На дело дальнейшего расцвета родины

БАТУМИ. (По телефону). С глубокой радостью встретили трудящиеся Батуми весть об окончательной победе над врагом.

С раннего утра все улицы и площади города заполнены ликующими, празднично одетыми людьми. Весь день продолжалась стихийно возникшая демонстрация в честь доблестной Красной Армии, в честь её гениального руководителя, организатора великой победы — Маршала Советского Союза товарища **Сталина**.

Затаив дыхание, слушали трудящиеся простые, мудрые слова товарища **Сталина**, обращённые к народу и посвящённые победному окончанию войны.

На всех предприятиях и в учреждениях города состоялись торжественные митинги.

На митинге коллектива машиностроительного завода выступил стахановец т. Распандавский, который сказал:

— В деле разгрома коварного врага есть доля и нашего труда. Мы работали, не покладая рук, чтобы ускорить час окончательной победы над врагом. Сейчас, когда победа достигнута, мы должны ещё больше трудиться, чтобы быстрее залечить раны, нанесённые врагом нашему народному хозяйству.

Слесарь т. Корнеев сказал:

— Нет слов, чтобы выразить радость, которую мы переживаем в эти дни. В ознаменование нашей великой победы, в ответ на обращение великого **Сталина** к народу я обязуюсь в два раза перевыполнять свои нормы выработки.

Начальник цеха т. Хохряков обязался досрочно выполнить майский план. Старший мастер инженер т. Сахарда от имени своей смены также обязался досрочно выполнить майский план.

Шахтёры продолжают повышать добычу угля

ТКИБУЛИ. (По телефону от наш. корр.). В шахтёрском городе не прекращается радостное, праздничное оживление.

Вечером 9 мая весь шахтёрский город, от старого до малого, вышел слушать выступление по радио товарища **Сталина**.

На шахте имени **Ленина** лучший бурозаборщик т. Б. Тодидзе, выступая на митинге, сказал:

— Наши шахтёрские сердца в этот день бьются особенно радостно от сознания того, что вождь поздравил нас с окончанием войны. Ткибульские шахтёры внесли свою долю в дело разгрома ненавистного врага. Но впереди ещё много работы на благо нашей родины. Я обещаю давать до конца 1945 года по 3 нормы ежедневно.

Повышенные обязательства взяли на себя начальники передовых участков шахты имени **Ленина** тт. Г. Читишвили, Г. Панчулидзе и другие. Тов. Панчулидзе сказал:

— Когда наш участок включился в соревнование на лучший угольный участок Советского Союза, моим обязательством было выполнять свои нормы на 300 проц. Воодушевлённый выступлением товарища **Сталина**, я обязуюсь перевыполнить это своё обязательство.

Обязательства практически претворяются в жизнь. Так, например, третья смена шахты имени **Сталина**, которая с митинга направилась в шахту на работу, вместо 190 тонн угля дала 260 тонн. Успешно выполняют задания и другие шахты.

С огромным воодушевлением трудящиеся Грузии продолжают подписываться на заем

Подписка достигла 621.746 тысяч рублей

Из городов, районных центров и сёл Грузинской ССР продолжают поступать сообщения об огромном успехе подписки на Четвёртый Государственный Военный Заём. За 10 мая общая сумма подписки возросла на 1.700 тысяч рублей и достигла 621.746 тысяч рублей. Намеченная к реализации сумма превышена по республике почти на 37 миллионов рублей.

Среди рабочих и служащих заём реализован на 254.099 тысяч рублей, среди колхозников—на 315.067 тысяч рублей. Колхозами республики подписка на заём оформлена на 52.580 тысяч рублей.

За 10 мая значительно возросла также общая сумма наличных денег, внесённых в счёт подписки на заём. Наличные взносы колхозников составили 284.246 тысяч рублей, от колхозов в счёт оформленной подписки поступило 20.581 тысяча рублей. Наличные взносы от городского населения составили 2.061 тысячу рублей.

Таким образом, всего наличными деньгами в счёт подписки на заём поступило 306.888 тысяч рублей, что превышает сумму наличных взносов по подписке на заём в прошлом году.

Подписка в Тбилиси

Общая сумма подписки на заём среди рабочих и служащих Тбилиси составила 104.165 тысяч рублей. Намеченная к реализации сумма превышена по городу на 11.165 тысяч рублей.

По району имени Берия подписка на заём составила 22.538 тысяч рублей, по Сталинскому району—19.460 тысяч рублей, по району имени 26 комиссаров—18.210 тысяч рублей, по Ленинскому району—12.948 тысяч рублей, по Орджоникидзевскому району—12.180 тысяч рублей, по Молотовскому району —10.387 тысяч рублей и по Кировскому району—8.442 тысячи рублей.

Вклад трудящихся Юго-Осетии

СТАЛИНИР. (По телефону). Подписание акта о безоговорочной капитуляции германских вооружённых сил вызвало огромный патриотический под'ём среди трудящихся Юго-Осетинской Автономной области. Реализация Четвёртого Государственного Военного Займа проходит с нарастающим успехом. Несмотря на то, что намеченная к реализации сумма превышена, дружная подписка на заём продолжается повсеместно.

По последним данным, общая сумма подписки на заём по Юго-Осетии составила 20.177 тысяч рублей. Колхозники области, подписавшиеся на заём на 13.444 тысячи рублей, полностью погасили всю сумму наличными взносами.

Колхозы Юго-Осетии оформили подписку на заём на 3.352 тысячи рублей и также полностью погасили эту сумму.

Трудовые сбережения взаймы государству

ЗУГДИДИ. (По телеграфу). Среди рабочих и служащих района заём реализован на 3.230 тыс. руб., среди колхозников— почти на 10 миллионов рублей.

Колхозники артели имени Чарквиани села Чаквинджи, подписавшиеся на 800 тыс. руб., всю сумму подписки внесли наличными, колхозники артели имени Берия села Ахалсопели внесли наличными 750 тыс. руб.

Председатель колхоза «Комунари» села Одиши И. Парцвания подписался на 30 тыс. руб. и полностью внёс эту сумму наличными. Секретарь первичной парторганизации этого колхоза И. Булия приобрел за наличный расчёт облигаций на 15 тыс. руб., председатель колхоза имени Чарквиани села Чаквинджи А. Джикия— на 20 тыс. руб.

Колхозники внесли наличными всю сумму подписки

АХМЕТА. (По телеграфу). Подписка на заём среди трудящихся района продолжается с большим патриотическим под'ёмом. Общая сумма реализации займа составила 6.505 тыс. руб. Колхозники района подписались на заём на 5.205 тыс. руб. Вся эта сумма полностью погашена наличными деньгами.

Заместитель председателя колхоза сел. Пители-Тушети Л. Цазикидзе и колхозник этой артели М. Кавтарадзе подписались на заём каждый на 100 тыс. руб. и внесли наличными всю сумму своей подписки.

* * *

ТЕЛАВИ. (По телефону). Намеченная к реализации займа сумма по району превышена и составила 7.936 тысяч рублей. В эту сумму входит и подписка среди колхозников района, достигшая 10 мая 5.124 тысяч рублей. Вся эта сумма полностью погашена наличными деньгами.

В сельсоветах Гальского района

ГАЛИ. (По телеграфу). Подписка на заём во многих сельсоветах района в основном закончена. Колхозники артели «Пирвели Баргеби» села Квемо-Баргеби приобрели облигаций на 280 тысяч рублей. Колхозники этой артели А. Акубардия, Б. Гидглия, В. Шония, Л. Цхведия подписались на 5 тысяч рублей, колхозник Д. Акишба—на 7 тысяч рублей. Все они погасили свою подписку наличными деньгами.

Научная сессия в Тбилисском государственном университете

11 мая открылась научная сессия в Тбилисском государственном университете имени **Сталина**.

После вступительного слова ректора университета академика А. Джанелидзе на первом пленарном заседании сессии был заслушан доклад академика И. Бериташвили «Электрические явления в человеческом организме и катодный осциллограф».

Дальнейшая работа сессии, по 15 мая включительно, переносится на секционные заседания. В секции физики и математики будет заслушано 4 доклада, в секции естественных наук—13 докладов, в секции филологии, истории и философии—14 докладов и в секции экономических и юридических наук—14 докладов.

Заключительное пленарное заседание состоится 16 мая. На этом заседании академик К. Кекелидзе сделает доклад на тему: «К истории грузинской культуры в период господства монголов». С итоговыми докладами выступят руководители секций. Заключительное слово скажет проректор университета проф. К. Дондуа.

Второе место во всесоюзном соревновании

СУХУМИ. (По телефону от наш. корр.). Абхазская контора Государственного банка СССР (управляющий Д. Габисония) по итогам работы за четвёртый квартал 1944 года заняла второе место во всесоюзном соревновании контор и отделений Госбанка и получила премию в размере 75.000 рублей.

На-днях из Москвы получена телеграмма, в которой правление Госбанка СССР и ЦК профсоюза финбанковских работников сообщают, что Абхазская контора признана также победителем в соревновании за первый квартал 1945 года и что ей присуждены второе место и премия в 75.000 рублей.

Ответственный редактор
В. ГРИГОРЬЯН.

У коменданта центра Берлина

Мы встретились с гвардии полковником Гнединым у под'езда комендатуры центрального района Берлина. Не успел он выйти из автомашины, как его обступили посетители. Седоволосый, с живыми серыми глазами, которые как бы прощупывали собеседника, он за 15—20 минут успел ясно и точно ответить на все вопросы, отдать несколько распоряжений, узнать, как идёт переезд комендатуры сюда, в новое помещение.

Комендант района Берлин-Митте гвардии полковник Гнедин — профессиональный военный. Он 26 лет в Красной Армии. В памятную осень 1941 года он оборонял столицу Советского Союза. Его стрелковый полк, укомплектованный ивановскими ткачами-добровольцами, принял первый бой с немцами, когда танки Гудериана стремились прорваться к Купцеву. Гнедин рассказывает об этом в своём кабинете на третьем этаже дома 8-а по Инзельштрассе.

Гнедин — москвич. В столице живёт его семья. Недавно, закончив лечение в Москве, он получил назначение в берлинскую комендатуру. Он прибыл в город, когда шли уличные бои. Вместе с передовыми частями он продвигался к границам своего района, квартал за кварталом принимал он в бою свой район. Он — солдат, он привык действовать. Что из того, что рвутся снаряды, хлещут автоматные очереди! Ещё и сейчас у дома № 15 на Фридрихштрассе стоит остов сожжённой автомашины. В ней ехал полковник, когда немецкие автоматчики обстреляли её зажигательными пулями. 30 апреля в районе, где шли уличные бои, работала его комендатура. Из подвалов вылезали немецкие солдаты-дезертиры. На них мешком сидела схваченная где-то наспех гражданская одежда. Они вылезали и тут же по указкам шли регистрироваться в комендатуру.

Утром 2 мая, когда капитулировавшие части берлинского гарнизона только начали складывать оружие, а в ряде кварталов ещё продолжалась борьба, заместитель коменданта подполковник Угрюмов вдвоём с переводчиком первыми проникли со стороны Герман-Геринг-штрассе в подвалы рейхсканцелярии Гитлера. Они наткнулись там на подземный госпиталь. Увидев советских офицеров, начальник госпиталя вытянулся и по всей форме доложил, что у него на излечении находится 250 раненых. «Какие будут распоряжения?» — спросил врач. «Продолжать работу», — был ответ.

Я был у гвардии полковника Гнедина в самый разгар рабочего дня. К нему бесконечной чередой приходили посетители — немцы. Врач Майер предложил свои услуги по медицинскому и санитарному обслуживанию района. «Хорошо», — ответил полковник. Он выяснил у врача, какая лечебная сеть была в районе, кто из медперсонала остался на месте.

К полковнику пришёл высокий немец. Он уже не первый раз приходит в комендатуру. Это сменный инженер городской электростанции. Сейчас он пришёл, чтобы доложить о результатах обследования электросети, проект восстановления которой он готовит. В комендатуру вереницей идут служащие различных учреждений, железнодорожники в чёрных шинелях с красной окантовкой, почтовые чиновники, приходят женщины с самыми различными и неожиданными вопросами.

День коменданта района Берлин-Митте до предела заполнен заботами. Ему приходится возрождать городскую жизнь буквально на развалинах. В район возвращаются семьи, которые жили здесь раньше. Уже зарегистрировано свыше 40.000 жителей. Нужно дать им воду, свет, организовать продовольственное снабжение. Всё это перерастает в серьёзные проблемы. Большинство сохранившихся водопроводных колонок находится в частных подвалах. Владельцы жмутся, не хотят открывать колонок. Они готовы торговать водой. «Ведь это же моё», — удивляются они. Жители получили карточки, им выдаются продукты. Для этого нужно было проделать огромную работу — организовать выпечку хлеба в частных пекарнях, оборудовать магазины в разбитых помещениях, завезти продукты. Комендатуре приходится пресекать попытки некоторых немцев растаскивать склады, которые они находят в подвалах.

Утром и вечером комендант принимает нового бургомистра района Вильгельма Фрейтах. Комендант даёт ему задания. В них раскрывается огромное организующее начало наших комендатур, успешно борющихся с хаосом, в который ввергли фашисты Берлин. Вот три основных задачи бургомистру на сегодняшний день. Их стоит привести. Первое—полностью привести в порядок улицы юго-восточного сектора, второе—получить на складе муку, организовать выпечку хлеба для северного сектора, третье—учесть наличный транспорт и организовать подвоз продовольствия в магазины. Вечером бургомистр доложит коменданту, что сделано за день.

Вместе с полковником мы об'ехали его район. На одном перекрёстке нам пришлось задержаться возле типичного для Берлина спуска в метро

— Вы видите эту станцию, — показал Гнедин, — утром 2 мая здесь творилось что-то страшное. Из метро выскакивали женщины, старики, дети. В глазах их застыл ужас. Они осыпали проклятиями Гитлера. Задыхаясь и негодуя, они рассказали, что эсэсовцы, узнав о капитуляции гарнизона, затопили туннели метро, в которых укрывались тысячи жителей и лежали сотни раненых солдат. Там, под землей, сейчас лежат в воде сотни трупов немцев, утопленных озверевшими фашистами.

Гитлеровцы не жалели ничего, — ни жизней сотен, тысяч людей, ни исторических памятников, ни зданий. Они подожгли старинную ратушу. Их переодетые агенты и сейчас поджигают здания. Пожары вспыхивают внезапно, без всякой причины. Комендантские патрули задержали уже нескольких поджигателей.

К. СУХИН.
(Спец. корр. ТАСС).

Берлин, май.

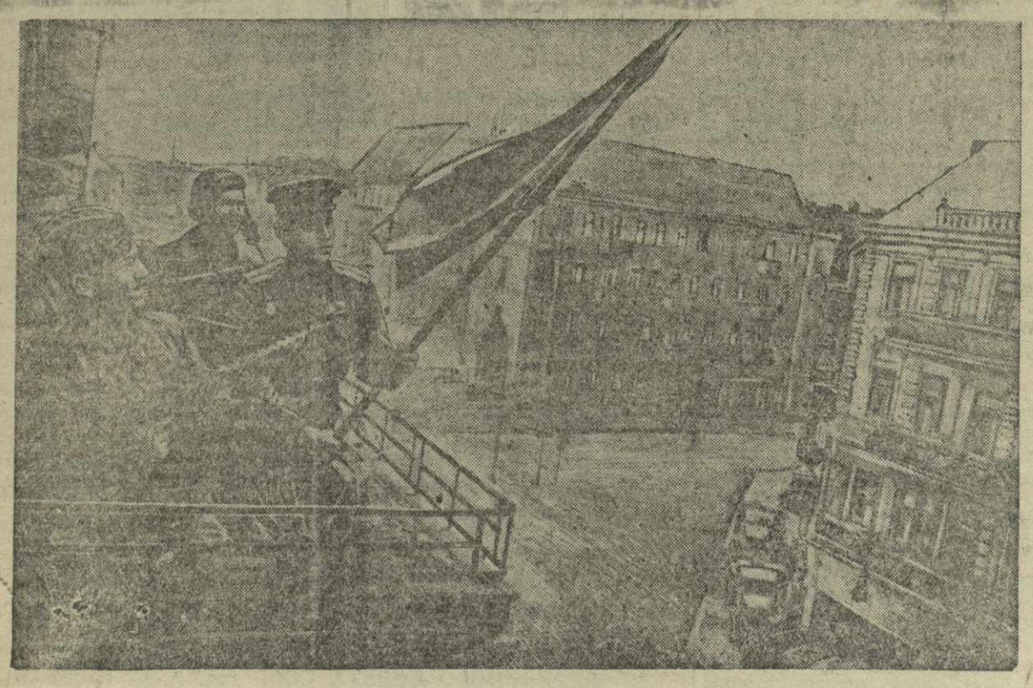

Командир танкового подразделения Герой Советского Союза гвардии капитан Ф. А. Липаткин водружает красное знамя на балконе одного из зданий Берлина. Танки Липаткина прошли славный путь от Сталинграда до столицы гитлеровской Германии.
Фото Б. Вельяшева и Е. Копыта. Фотохроника ТАСС.

Доклады и лекции

★ В воскресенье, 13 мая, в 1 час дня, Центральное лекционное бюро Наркомпроса Грузинской ССР организует в клубе им. Плеханова (Советская ул., 128) лекцию инж. Д. Г. Хмиадашвили на русском языке на тему: «50 лет радиотехники и ее достижения».

Вход свободный.

★ 13 мая, в 1 час дня, Центральное лекционное бюро Наркомпроса Грузинской ССР совместно с Домом учителя и Отделом народного образования Тбилсовета организует в Доме учителя (ул. Пурцеладзе, 3) лекцию проф. Е. И. Бюса на русском языке на тему: «Происхождение планетной системы».

Вход свободный.

★ 14 мая, в 8 часов вечера, в лекционном зале Тбилисского филиала Института Маркса—Энгельса—Ленина (пр. Руставели, 33/35) городской парткабинет ТК КП(б) Грузии имени Л. Кецховели проводит лекцию тов. Сулеймана на тему: «Международное положение СССР».

Билеты можно получить в парткабинетах райкомов, в библиотеке городского парткабинета с 9 часов утра до 11 часов вечера и в день лекции в помещении института с 5 до 8 часов вечера.

ГОСУДАРСТВЕННЫЙ ДРАМАТИЧЕСКИЙ ТЕАТР им. А. С. ГРИБОЕДОВА.
12, 13 мая днем и вечером
КРЕМЛЕВСКИЕ КУРАНТЫ.
16 и 17 мая
МАШЕНЬКА.
18 и 19 мая
КРЕМЛЕВСКИЕ КУРАНТЫ.
Начало утренних спектаклей в 11 час. 30 мин., вечерних—в 7 час. 30 мин.

ГОСУДАРСТВЕННЫЙ АРМЯНСКИЙ ТЕАТР
(пл. им. Шаумяна, 1).
12 мая—РАЗОРЕННЫЙ ОЧАГ.
13 мая, дн. и веч.—БОЛЬШАЯ СВАДЬБА.
15 мая—АРМЯНКА.
Начало утрен. спектакл. в 11 ч. 30 м., вечерн.—в 7 ч. 30 м.

ГОС. ТЕАТР ЮНОГО ЗРИТЕЛЯ
имени Л. М. КАГАНОВИЧА
13 мая, в 12 час. дня,
КОТ В САПОГАХ.
13 мая, в 5 час. вечера,
ВСТРЕЧА В ТЕМНОТЕ.
15 и 16 мая, в 5 час. вечера,
ТАЙНА ОСТРОВА БЛЮТЕНБАЙЛЬ.
КУКОЛЬНЫЕ СПЕКТАКЛИ
13 мая
КРАСНАЯ ШАПОЧКА.
Начало в 11 ч. утра и в 12 ч. 30 м. дня.
ТРИ ПОРОСЕНКА.
Начало в 2 ч. 30 м. дня и в 4 ч. дня.
Билеты в кассе театра с 10 час. утра.

ГРУЗИНСКАЯ ГОС. ФИЛАРМОНИЯ
Тбилисский театр оперы и балета.
Понедельник, 14 мая.
Симфонический концерт
ВЕЧЕР МОЛОДЫХ ВОКАЛИСТОВ.
Дирижер—Михаил Бахтадзе.
Солисты—Лейла Гоциридзе, Мария Козловская, Нина Микеладзе, Светлана Кутателадзе, Елена Емельянова, Лев Аракелов.
В программе:
Увертюры, сцены и арии из опер. Моцарт—Аллилуйя. Туския—Марш-гротеск. Глиэр—вокальный концерт (исполняется в Тбилиси впервые).
Начало в 8 час. 30 мин. вечера.
Билеты продаются.

В театрах Тбилиси

Госопера—12 мая «Травиата», 13 мая дн. «Кето и Котэ», веч. «Пиковая дама»; театр им. Руставели—12 и 13 мая дн. и веч. «Хевисбери Гоча»; театр им. Марджанишвили — 12 мая «Маргарита Готье», 13 мая дн. «Дочь Жамтабери», веч. «Соломон Исакич Меджгануашвили»; театр им. Грибоедова—12 и 13 мая дн. и веч. «Кремлевские куранты»; армянский театр —12 мая «Разоренный очаг», 13 мая дн. и веч. «Большая свадьба»; театр им. Ахундова—12 мая «Лейли и Меджнун», 13 мая дн. «Женатый холостяк», веч. «Низами»; театр музкомедии—12 мая «Хаджаратн», 13 мая дн. «Любовь актрисы», веч. «Сильва»; театр санкультуры—12 мая «Из-за чести», 13 мая «Беспочвенные»; Груз. ТЮЗ—12 мая «Доходное место», 13 мая дн. и веч. «Адвокат Патлен»; русский ТЮЗ—12 и 13 мая дн. «Кот в сапогах», веч. «Встреча в темноте».

СТАДИОН «ДИНАМО» им. Л. П. БЕРИЯ
13 мая, в 3 часа дня,
начало розыгрыша первенства СССР по футболу
«Динамо» Ленинград—«Динамо» Тбилиси
(мастера) (мастера).
Все места нумерованы. Предварительная продажа билетов в магазинах «Динамо» и в кассах стадиона.

ЦЕНТРАЛЬНЫЙ ПАРК КУЛЬТУРЫ И ОТДЫХА
имени С. ОРДЖОНИКИДЗЕ.
12—13 мая
ГУЛЯНЬЕ.
Музыка, кино, выставки, читальни, цирковой аттракцион, танцы под джаз и др.
КОНЦЕРТ
лауреата всесоюзного конкурса эстрады засл. артиста Васо Годзиашвили с уч. артистов госоперы и госфилармонии.
Для детей детская железная дорога, игры, развлечения, карусель.

Тамара Алексеевна Чхеидзе с семьей извещает, что в воскресенье, 13 мая, в 4 часа дня, на Старо-Верийском кладбище, на могиле Дмитрия Георгиевича Чхеидзе состоится гражданская панихида.

Семья Ларионовых извещают о смерти матери Пелагеи Аксентьевны Ларионовой. Гр. паних. 12-V, в 7 час. веч., на кв. — ул. Камо, 83. Вынос 13-V, в 2 часа дня, на Кукийское кладбище.

Родители Ражден и Надежда Русия с сыном извещают о смерти сына Акакия Ражденовича Русия. Гр. паних. 12-V, в 7 час. веч., на кв.—ул. Мачабели, 7. Вынос 13-V, в 5 час. веч., на кладбище в Ваке.

Жена Шогакат Барсеговна Гевенян с семьей извещает о смерти мужа Сергея Яковлевича Гевеняна. Гр. паних. 12-V, в 7 ч. веч., на кв.—Чалоубанская ул., 9 (у пл. Бебеля). Вынос 13-V, в 3 часа дня, на Петропавловское кладбище.

Жена Татьяна Максимовна Нинуа с семьей и родителями извещает о смерти Георгия Самсоновича Нинуа. Гр. паних. 12-V, в 8 час. веч., на кв.—ул. Дзержинского, № 12. Вынос 13-V, в 1 час дня.

Е. А. Гамрекели с семьей извещает, что 13-V, в 2 часа 30 мин. дня, на Старо-Верийском кладбище, на могиле художника Ираклия Ильича Гамрекели состоится гражданская панихида.

АДРЕС РЕДАКЦИИ и ИЗДАТЕЛЬСТВА: Тбилиси, пр. Руставели, 36. ТЕЛЕФОНЫ: зам. отв. редактора — 3-18-04, отв. секретарь — 3-17-06, секретариат — 3-11-22; ОТДЕЛЫ: партийной жизни — 3-59-65, пропаганды — 3-17-44, военный—3-14-82, экономический — 3-63-28, сельскохозяйственный — 3-19-49, торговли — 3-30-61, обзоров печати — 3-19-49, писем — 3-12-83, литературы и искусства — 3-16-27. Издательство — 3-22-63. Приём об'явлений — 3-18-02. Бухгалтерия — 3-64-42.

Тираж 65.000. Типография им. А. Ф. Мясникова издательства «Заря Востока», Тбилиси, пр. Руставели, 36. УЭ00673