Пролетарии всех стран, соединяйтесь!

ЗАРЯ ВОСТОКА

Год издания 24-й

ზარია ვოსტოკა"-ი საქართველოს კ.პ.(ბ) ცენტრალური და თბილისის კომიტეტების ორგანო
ОРГАН ЦЕНТРАЛЬНОГО и ТБИЛИССКОГО КОМИТЕТОВ КП(б) ГРУЗИИ

№ 257 (6633) Суббота, 29 декабря 1945 г. Цена 20 к.

СЕГОДНЯ В НОМЕРЕ:

1 СТРАНИЦА.

ЗА ЯРКУЮ, ДОХОДЧИВУЮ АГИТАЦИЮ. — Передовая.

СООБЩЕНИЕ О МОСКОВСКОМ СОВЕЩАНИИ МИНИСТРОВ ИНОСТРАННЫХ ДЕЛ СОВЕТСКОГО СОЮЗА, СОЕДИНЕННЫХ ШТАТОВ АМЕРИКИ И СОЕДИНЕННОГО КОРОЛЕВСТВА.

2 СТРАНИЦА.

В СОВНАРКОМЕ ГРУЗИНСКОЙ ССР.

ПИСЬМО В РЕДАКЦИЮ. Турки-захватчики должны возвратить наши земли.

3 СТРАНИЦА.

ТРУДЯЩИЕСЯ ГРУЗИИ ГОТОВЯТСЯ К ВЫБОРАМ В ВЕРХОВНЫЙ СОВЕТ СССР.

ПАРТИЯ БОЛЬШЕВИКОВ—ПЕРЕДОВОЙ ОТРЯД ТРУДЯЩИХСЯ СССР.

4 СТРАНИЦА.

СУДЕБНЫЙ ПРОЦЕСС ПО ДЕЛУ О НЕМЕЦКО-ФАШИСТСКИХ ЗВЕРСТВАХ В ОРЛОВСКОЙ, БРЯНСКОЙ И БОБРУЙСКОЙ ОБЛАСТЯХ.

ТЕЛЕГРАММЫ ИЗ-ЗА ГРАНИЦЫ.

За яркую, доходчивую агитацию

С каждым днём всё шире развёртывается избирательная кампания. Тысячи агитаторов и пропагандистов несут в гущу народных масс слово большевистской правды. Они сплачивают, организуют, политически воспитывают миллионы людей.

Избирательная кампания — серьёзный политический экзамен для каждой партийной организации. Подготовить каждого избирателя к сознательному исполнению им своего гражданского долга — обеспечить, чтобы избиратели активно участвовали в подготовке к проведению выборов, отдали свои голоса за лучших сынов и дочерей народа, до конца преданных делу партии Ленина—Сталина — этой цели посвящена сейчас вся наша агитационная и пропагандистская работа. И успех этого дела, сила нашего влияния в массах в значительной мере зависят от размаха и качества агитации и пропаганды.

Штамп, трафарет, шаблон недопустимые в агитационной работе вообще, особенно нетерпимы сейчас, в период избирательной кампании. Наша раз'яснительная работа в массах должна быть гибкой и многообразной. Агитатор должен учитывать в своей работе всё —и возраст людей, и их жизненный опыт, и культурный, и политический уровень.

Собрания, лекции, доклады, все богатейшие формы нашей массово-политической работы должны строиться так, чтобы каждый параграф Конституции, каждая статья нашего избирательного закона освещались светом ярких и убедительных фактов, простых и ясных примеров, оставляли глубокий след в сознании людей. Для любой беседы в связи с выборами наша действительность дает агитатору богатейший, убедительнейший материал. Долг агитатора,—умело используя этот материал, будить лучшие чувства человека, повышать его гражданское самосознание, помогать ему глубже осмыслить свою роль в разрешении задач, стоящих перед народом.

Чтобы справиться с этими задачами, надо непрерывно увеличивать армию наших агитаторов повышать уровень, качество их работы. Почётная и ответственная роль принадлежит здесь нашей интеллигенции.

«У нас выборы проходят в обстановке сотрудничества рабочих, крестьян, интеллигенции, в обстановке взаимного их доверия, в обстановке, я бы сказал, взаимной дружбы...», — указывал товарищ **Сталин**, выступая на собрании избирателей Сталинского избирательного округа г. Москвы 11 декабря 1937 года.

Профессора, научные работники, студенты высших учебных заведений, инженеры, врачи педагоги Орджоникидзевского района (Тбилиси) активно участвуют во всех мероприятиях партийных организаций в связи с подготовкой населения района к выборам. Более 450 агитаторов работает среди населения. В основном это—представители советской интеллигенции.

Лекции, доклады, консультации, кружки по изучению Конституции СССР, избирательного закона, индивидуальные и групповые беседы, собрания молодых избирателей, вечера вопросов и ответов, встречи с депутатами Верховного Совета СССР, с героями Отечественной войны, просмотр пьес и кинофильмов, выступления агитбригад —всё это находит широкое применение в практике работы агитаторов и пропагандистов на избирательных участках Орджоникидзевского района.

Недавно райком партии созвал совещание агитаторов, работающих среди населения. Участники совещания обменялись накопленным опытом, внесли много ценных предложений, которые находят уже непосредственное применение в практике массово-политической работы на избирательных участках.

Большой вклад в дело подготовки к выборам вносят библиотечные работники Сталинского района Тбилиси. В районной и городской библиотеках, в библиотеках фабрик и заводов, учебных заведений, расположенных на территории района, организованы витрины, фотовыставки к выборам, подготовлены передвижные библиотеки с избирательной литературой, организованы столы справок, вывешиваются рекомендательные списки литературы к выборам, материалов, подобранных для бесед агитаторов.

С первых же дней избирательной кампании Кутаисский горком партии широко привлекает интеллигенцию города к массово-политической работе среди населения. Здесь проведены городское собрание интеллигенции, совещания работников науки, культуры, искусства. Из числа агитаторов, работающих на избирательных участках города, более 200 чел.—беспартийный актив. В основном это—представители местной интеллигенции. Многие из них сами явились в горком и попросили прикрепить их к агитпунктам, заявив, что хотят использовать свои знания и опыт для помощи партийной организации в её работе по подготовке к выборам.

Многое может сделать сельская интеллигенция.

Врач, проработавший десятки лет в сельской больнице, агроном, учитель, вырастивший не одно поколение людей, это—обычно самые уважаемые, самые культурные люди на селе. Многие из них знают, как жили крестьяне в прошлом, как живет каждая семья теперь. Они вхожи в любой дом, с ними делятся горестью и радостью, у них спрашивают совета.

В селении Бершуети Горийского района живёт старый заслуженный учитель Григорий Леванович Глурджидзе. 55 лет своей жизни посвятил он воспитанию и обучению юношества. С уважением прислушиваются жители села к его словам. Выступления старого учителя на собрании избирателей, беседы его с молодежью неизменно собирают большую аудиторию.

55 агитаторов об'единяет агитколлектив при Аргветском сельсовете. Среди них — педагоги, медицинские работники, агрономы, колхозные счетоводы. Они беседуют с избирателями, выступают с докладами и лекциями. Этим, однако, не ограничивается их деятельность. С помощью старшеклассников учителя местной школы оформили село — расклеили плакаты, лозунги к выборам, выставили витрины с текстом Положения о выборах, в избе-читальне организовали стол справок и консультаций, проводят вечера ответов на вопросы избирателей.

Нет такого участка в работе по подготовке населения к выборам, где сельская интеллигенция не нашла бы применения своих сил.

Речь идёт не только о работе агитаторов, распространении литературы, выступлении агитбригад. Необходимо привести в порядок все кино и радиоустановки, оживить работу культурно-просветительных учреждений, проследить, чтобы работали все стационарные библиотеки и библиотечки-передвижки, чтобы во-время доставлялись и правильно распределялись на селе газеты и журналы.

Всесторонние знания, богатый, жизненный опыт нашей советской интеллигенции в полной мере должны служить делу подготовки к выборам в Верховный Совет СССР.

От'езд из Москвы г-на Бевина

28 декабря из Москвы выехал Министр Иностранных Дел Великобритании г-н Э. Бевин. Вместе с г-ном Э. Бевином выехал Постоянный Заместитель Министра Иностранных Дел г-н А. Кадоган, британский Посол в Иране г-н Р. Буллард и ответственные сотрудники министерства иностранных дел гг. Р. Кемпбелл, Д. Стерндейл Беннет и другие.

На Центральном аэродроме г-на Э. Бевина провожали Заместитель Народного Комиссара Иностранных Дел СССР А. Я. Вышинский, Посол СССР в Великобритании Ф. Т. Гусев, ответственные сотрудники НКИД СССР Ф. Ф. Молочков, В. Я. Ерофеев, В. Г. Трухановский, члены Посольства Великобритании в Москве во главе с Послом г-ном А. Керром, Китайский Посол г-н Фу Бин-чан Французский Посол ген. Ж. Катру, австралийский Посланник г-н Д. Малоней, новозеландский Посланник г-н Ч. Босвелл, Поверенный в Делах Канады г-н Л. Мейранд.

Аэродром был украшен британскими и советскими флагами.

Заявление г-на Бевина

На аэродроме перед отлётом в Великобританию г-н Бевин сделал следующее заявление перед микрофоном:

«Я сейчас собираюсь вернуться в Великобританию после очень приятного визита в Москву, во время которого мы имели возможность обменяться взглядами и притти к соглашению по многим вопросам.

Я могу лишь надеяться, что результат нашей Конференции будет полезен не только для наших стран, но и для всего мира.

Я не могу уехать, не поблагодарив Советское правительство, министров и всех, кто помог сделать наше пребывание здесь приятным, и кто проявил такое широкое гостеприимство к нам во всех отношениях.

Привет всему советскому народу и до свиданья!»

Республиканский комитет Грузинской ССР по ознаменованию 75-летия со дня смерти великого русского педагога К. Д. Ушинского извещает, что 3 января 1946 г., в 7 час. 30 мин. вечера, в Большом зале Госконсерватории (ул. Грибоедова 8) состоится торжественное заседание, посвященное памяти К. Д. УШИНСКОГО.

Вход по пригласительным билетам.

СООБЩЕНИЕ

О Московском Совещании Министров Иностранных Дел Советского Союза, Соединенных Штатов Америки и Соединённого Королевства

Министры Иностранных Дел Союза Советских Социалистических Республик, Соединенных Штатов Америки и Соединенного Королевства совещались в Москве с 16 по 26 декабря 1945 года, в соответствии с решением Крымской Конференции, подтвержденным на Берлинской Конференции, о том, что между ними должны иметь место периодические консультации.

На Совещании трех Министров Иностранных Дел имело место обсуждение, в неформальном и исследовательском порядке, и было достигнуто соглашение по следующим вопросам:

I
О ПОДГОТОВКЕ МИРНЫХ ДОГОВОРОВ С ИТАЛИЕЙ, РУМЫНИЕЙ, БОЛГАРИЕЙ, ВЕНГРИЕЙ И ФИНЛЯНДИЕЙ

Как было сообщено 24 декабря 1945 года, Правительства Союза Советских Социалистических Республик, Соединенного Королевства и Соединенных Штатов Америки заявляют, что они достигли Соглашения и обратились к Правительствам Франции и Китая с просьбой присоединиться к Соглашению о нижеследующей процедуре подготовки мирных договоров:

1. В составлении Советом Министров Иностранных Дел мирных договоров с Италией, Румынией, Болгарией, Венгрией и Финляндией будут принимать участие только члены Совета, которые являются или, согласно условиям Соглашения об учреждении Совета Министров Иностранных Дел, принятого на Берлинской Конференции, считаются сторонами, подписавшими условия капитуляции, если и пока Совет не примет решения, в соответствии с этим Соглашением, о приглашении других членов участвовать в Совете по вопросам, прямо их касающимся, то-есть:

a) Условия мирного договора с Италией вырабатываются Министрами Иностранных Дел Соединенного Королевства, Соединенных Штатов, Советского Союза и Франции;

b) Условия мирных договоров с Румынией, Болгарией и Венгрией —Министрами Иностранных Дел Советского Союза, Соединенных Штатов и Соединенного Королевства;

c) Условия мирного договора с Финляндией—Министрами Иностранных Дел Советского Союза и Соединенного Королевства.

Заместители Министров Иностранных Дел немедленно возобновят свою работу в Лондоне на основе договоренности, достигнутой по обсуждавшимся вопросам на первой сессии Совета Министров Иностранных Дел в Лондоне.

2. Когда подготовка всех этих проектов будет закончена, Совет Министров Иностранных Дел созовет Конференцию для обсуждения мирных договоров с Италией, Румынией, Болгарией, Венгрией и Финляндией. Конференция будет состоять из пяти членов Совета Министров Иностранных Дел, а также из всех членов Об'единенных Наций, активно участвовавших в войне против вражеских государств в Европе своими существенными контингентами, а именно: Соединенных Штатов Америки, Союза Советских Социалистических Республик, Соединенного Королевства, Китая, Франции, Австралии, Бельгии, Белорусской Советской Социалистической Республики, Бразилии, Голландии, Греции, Индии, Канады, Новой Зеландии, Норвегии, Польши, Украинской Советской Социалистической Республики, Чехословакии, Эфиопии, Югославии, Южно-Африканского Союза.

Конференция состоится не позже первого мая 1946 года.

3. После окончания работы Конференции и рассмотрения ее рекомендаций государства, подписавшие условия перемирия с Италией, Румынией, Болгарией, Венгрией и Финляндией, и приравненная к подписавшим союзным государствам — в отношении мирного договора с Италией — Франция составляют соответственно окончательные тексты мирных договоров.

4. Окончательные тексты соответствующих мирных договоров, составленные таким образом, будут подписаны представителями государств, представленных на Конференции и находящихся в состоянии войны с данным вражеским государством.

Тексты соответствующих мирных договоров будут затем представлены другим Об'единенным нациям, находящимся в состоянии войны с данным вражеским государством.

5. Мирные договоры вступят в силу немедленно после того, как они будут ратифицированы Союзными государствами, подписавшими соответствующие условия перемирия, а также Францией, приравненной к ним в отношении мирного договора с Италией.

Мирные договоры подлежат ратификации также соответствующими вражескими государствами.

II
О ДАЛЬНЕ-ВОСТОЧНОЙ КОМИССИИ И СОЮЗНОМ СОВЕТЕ ДЛЯ ЯПОНИИ

А. ДАЛЬНЕ-ВОСТОЧНАЯ КОМИССИЯ

Было достигнуто Соглашение, к которому присоединился Китай, об учреждении Дальне-Восточной Комиссии, которая заменит собой Дальне-Восточную Консультативную Комиссию. Компетенция Дальне-Восточной Комиссии будет следующей:

I. Учреждение Комиссии

Настоящим учреждается Дальне-Восточная Комиссия, состоящая из представителей Союза Советских Социалистических Республик, Соединенного Королевства, Соединенных Штатов Америки, Китая, Франции, Голландии, Канады, Австралии, Новой Зеландии, Индии и Филиппин.

II. Функции

А) Функции Дальне-Восточной Комиссии будут заключаться в том, чтобы:

1. Формулировать политическую линию, принципы и общие основания, в соответствии с которыми может осуществляться выполнение Японией ее обязательств по условиям капитуляции.

2. Пересматривать по требованию любого члена любую директиву, данную Главнокомандующему Союзных Держав, или любые решения, принятые Главнокомандующим, относящиеся к политической линии, проведение которой подпадает под юрисдикцию Комиссии.

3. Рассматривать такие иные вопросы, которые могут быть ей поручены по Соглашению между участвующими правительствами, в соответствии с процедурой голосования, изложенной ниже в статье У, 2.

В) Комиссия не будет делать рекомендаций как в отношении ведения военных операций, так и урегулирования территориальных вопросов.

С) Комиссия в своей деятельности будет исходить из факта образования Союзного Совета для Японии и будет считаться с существующим контрольным механизмом в Японии, включая всю иерархическую лестницу от Правительства, Соединенных Штатов до Главнокомандующего, а также с осуществлением Главнокомандующим командования оккупационными войсками.

III. Функции Правительства Соединенных Штатов

1) Правительство Соединенных Штатов будет подготовлять директивы в соответствии с политической линией, проводимой Комиссией, и будет передавать их Главнокомандующему через соответствующие органы Правительства Соединенных Штатов. На обязанности Главнокомандующего будет лежать осуществление директив, выражающих политические решения Комиссии.

2) Если Комиссия решит, что какая-либо директива или решение, пересмотренные в соответствии со статьей II, А, 2, должны быть изменены, решение Комиссии должно рассматриваться, как решение политического характера.

3) Правительство Соединенных Штатов, в случае возникновения срочных вопросов, не входящих в круг тех, в отношении которых Комиссия уже сформулировала свою политику, может давать временные директивы Главнокомандующему в ожидании решения Комиссии; при этом имеется в виду, что любые директивы, касающиеся существенных изменений в японской конституционной структуре, или изменений в режиме контроля, или касающиеся смены всего японского правительства в целом, будут даваться лишь только после консультации и достижения Соглашения в Дальне-Восточной Комиссии.

4) Все издаваемые директивы будут храниться в делах Комиссии.

IV. Другие методы консультации

Учреждение Комиссии не будет препятствовать использованию участвующими правительствами других методов консультации по дальневосточным вопросам.

V. Состав

1) Дальне-Восточная Комиссия будет состоять из одного представителя от каждого из государств—участников настоящего Соглашения. По мере необходимости, количество членов Комиссии может быть увеличено по соглашению между участвующими державами путем добавления представителей других Об'единенных Наций на Дальнем Востоке или наций, имеющих там территории. По мере надобности Комиссия обеспечит полную и соответствующую консультацию с представителями Об'единенных Наций, не являющимися членами Комиссии, по вопросам, рассматриваемым Комиссией и особенно касающимся таких стран.

2) Для принятия решений Комиссией не требуется единогласия при условии, что с решением будет согласно, по крайней мере, большинство всех представителей, включая представителей четырех следующих держав: Соединенных Штатов Америки, Соединенного Королевства, Союза Советских Социалистических Республик и Китая.

VI. Местопребывание и организация

1. Дальне-Восточная Комиссия будет иметь своим местопребыванием Вашингтон. В зависимости от обстоятельств, она может собираться в других местах, включая Токио, если и когда это будет сочтено желательным.

Она может проводить такие мероприятия через своего Председателя, которые могут оказаться целесообразными для консультации с Главнокомандующим, представляющим Союзные Державы.

2. Каждого представителя в Комиссии может сопровождать соответствующий персонал, включая как гражданских, так и военных представителей.

3. Комиссия организует свой секретариат, назначая такие комитеты, которые могут быть сочтены целесообразными, и другими путями улучшает свою организацию и процедуру.

VII. Окончание работы

Дальне-Восточная Комиссия должна окончить свою работу, когда об этом будет принято решение, по меньшей мере, большинством всех представителей, включая представителей следующих четырех держав: Соединенных Штатов Америки, Соединенного Королевства, Союза Советских Социалистических Республик и Китая.

До окончания выполнения своих функций Комиссия должна передать те функции, которые могут быть соответственно переданы любой временной или постоянной организации безопасности, членами которой являются участвующие правительства.

Было достигнуто соглашение о том, что Правительство Соединенных Штатов от имени четырех держав осведомит другие Правительства, указанные в статье 1, о компетенции Комиссии и пригласит их принять участие в ней на пересмотренных основаниях.

В. СОЮЗНЫЙ СОВЕТ ДЛЯ ЯПОНИИ

Было также достигнуто следующее соглашение, к которому присоединился Китай, о создании Союзного Совета для Японии:

1. Будет учрежден Союзный Совет с местопребыванием в Токио под председательством Главнокомандующего Союзных Держав (или его Заместителя) для целей консультации с Главнокомандующим и дачи ему советов по вопросам, касающимся осуществления условий капитуляции, оккупации и контроля над Японией, а также выполнением директив, дополняющих эти условия, и в целях осуществления контролирующей власти, настоящим предоставляемой.

2. Союзный Совет будет состоять из Главнокомандующего (или его Заместителя), который будет являться председателем и членом Совета от Соединенных Штатов Америки, члена Совета от Союза Советских Социалистических Республик, члена Совета от Китая и члена Совета, представляющего одновременно Соединенное Королевство, Австралию, Новую Зеландию и Индию.

3. Каждый член Совета будет иметь право иметь соответствующий штат, состоящий из военных и гражданских советников.

4. Союзный Совет собирается не реже одного раза в две недели.

5. Главнокомандующий будет издавать все приказы по осуществлению условий капитуляции, оккупации и контроля над Японией, а также директивы, дополняющие эти условия. Во всех случаях решения будут проводиться через Главнокомандующего и по его указаниям: Главнокомандующий является единственной исполнительной властью Союзных Держав в Японии. Он будет консультироваться и советоваться с Советом до дачи приказов по вопросам, имеющим существенное значение, поскольку обстоятельства позволят это. Его решения по этим вопросам будут окончательными.

6. Если член Совета не согласен с Главнокомандующим (или его Заместителем) относительно проведения политической линии Дальне-Восточной Комиссии по вопросам, касающимся изменений в режиме контроля, существенных изменений в конституционной структуре и смены японского правительства в целом, Главнокомандующий приостановит дачу приказов по этим вопросам до тех пор, пока не будет достигнуто по ним соглашение в Дальне-Восточной Комиссии.

7. После соответствующей предварительной консультации с представителями других Союзных Держав в Союзном Совете Главнокомандующий, в случае необходимости, может принимать решения относительно смены отдельных министров японского правительства или относительно замещения вакантных постов, освободившихся после отставки отдельных членов кабинета.

III
КОРЕЯ

1. В целях восстановления Кореи как независимого государства, создания условий для развития страны на демократических началах и скорейшей ликвидации пагубных последствий длительного японского господства в Корее создается Временное Корейское Демократическое Правительство, которое будет принимать все необходимые меры для развития промышленности, транспорта и сельского хозяйства Кореи и национальной культуры корейского народа.

2. Для оказания содействия образованию Временного Корейского Правительства и для предварительной разработки соответствующих мероприятий создать совместную Комиссию из представителей командования американских войск в Южной Корее и командования советских войск в Северной Корее. Комиссия должна при выработке своих предложений консультироваться с корейскими демократическими партиями и общественными организациями. Рекомендации, выработанные Комиссией, до принятия окончательного решения двумя правительствами, представленными в совместной комиссии, должны быть внесены на рассмотрение Правительств Соединенных Штатов, Советского Союза, Соединенного Королевства и Китая.

3. Совместной Комиссии поручается с участием Временного Корейского Демократического Правительства и с привлечением корейских демократических организаций разработать также меры помощи и содействия (опека) политическому, экономическому и социальному прогрессу корейского народа, развитию демократического самоуправления и установления государственной независимости Кореи.

Предложения совместной Комиссии после консультации с Временным Корейским Правительством передаются на совместное рассмотрение Правительствам Соединенных Штатов Америки, Союза Советских Социалистических Республик, Соединенного Королевства и Китая для выработки соглашения об опеке четырех держав в отношении Кореи на срок до 5 лет.

4. Для рассмотрения срочных вопросов, имеющих отношение как к Южной, так и к Северной Корее, и для выработки мероприятий по установлению в административно-хозяйственной области постоянной координации между американским командованием в Южной Корее и советским командованием в Северной Корее созвать в двухнедельный срок совещание из представителей американского и советского командования в Корее.

IV
КИТАЙ

Три Министра Иностранных Дел обменялись мнениями по вопросам, касающимся положения в Китае. Они договорились о необходимости об'единения и демократизации Китая под руководством Национального Правительства, о широком привлечении демократических элементов во все органы Национального Правительства и о прекращении гражданской борьбы. Они подтвердили свою верность политике невмешательства во внутренние дела Китая. Г-н Молотов и г-н Бирис имели несколько бесед по вопросу о советских и американских вооруженных силах в Китае.

(Окончание см. на 2-й стр.).

СООБЩЕНИЕ

О Московском Совещании Министров Иностранных Дел Советского Союза, Соединенных Штатов Америки и Соединенного Королевства

(ОКОНЧАНИЕ).

Г-н Молотов заявил, что советские вооруженные силы разоружили японские войска в Маньчжурии и вывели их оттуда, но что отвод советских войск отложен до 1 февраля по просьбе Китайского Правительства.

Г-н Бирнс указал, что американские вооруженные силы находятся в Северном Китае по просьбе Китайского Правительства и сослался также на то, что Соединенные Штаты несут главную ответственность за выполнение условий капитуляции в том, что касается разоружения и вывода японских войск. Он заявил, что американские вооруженные силы будут удалены так скоро, как только эти обязанности будут выполнены, или тогда, когда Китайское Правительство будет в состоянии выполнять эти обязанности без помощи американских вооруженных сил.

Между двумя Министрами Иностранных Дел имеет место полное согласие в отношении желательности вывода из Китая советских и американских вооруженных сил в возможно кратчайший срок, совместимый с выполнением ими их обязательств и с их ответственностью.

V
РУМЫНИЯ

Три Правительства готовы дать королю Михаю совет, о котором он просил в своем письме от 21 августа 1945 года, по поводу расширения состава Румынского Правительства.

Королю должен быть дан совет включить в Правительство одного члена национал-царанистской партии и одного члена либеральной партии. Упоминаемая ниже Комиссия должна убедиться, что:

a) они являются действительно представителями тех групп этих партий, которые не представлены в Правительстве;

b) они подходящи и будут лойяльно работать вместе с Правительством.

Три Правительства принимают во внимание, что реорганизованное таким образом Румынское Правительство должно заявить, что возможно скорее будут проведены свободные и невоспрепятствованные выборы на основе всеобщего и тайного голосования. Все демократические и антифашистские партии должны иметь право принимать участие в этих выборах и выставлять своих кандидатов. Реорганизованное правительство должно дать заверения относительно предоставления свободы печати, слова, религии и собраний.

А. Я. Вышинский, г-н А. Гарриман и сэр А. Кларк Керр, в качестве Комиссии, уполномочиваются немедленно выехать в Бухарест для консультации с королем Михаем и членами нынешнего Правительства в целях выполнения вышеуказанных задач.

Как только эти задачи будут разрешены и требуемые заверения будут получены, Правительство Румынии, с которым Советское Правительство имеет дипломатические отношения, будет признано Правительством США и Правительством Соединенного Королевства.

VI
БОЛГАРИЯ

Установлено между Тремя Правительствами, что Советское Правительство берет на себя миссию дать дружественный совет Болгарскому Правительству в отношении желательности включения в формируемое теперь Болгарское Правительство Отечественного фронта дополнительно двух представителей других демократических групп, которые:

a) действительно представляют группы партий, не участвующих в Правительстве, и

b) действительно подходящи и будут лойяльно работать вместе с Правительством.

Как только Правительства Соединенных Штатов Америки и Соединенного Королевства убедятся, что этот дружественный совет принят Болгарским Правительством и указанные дополнительные представители будут включены в его состав, Правительство Соединенных Штатов Америки и Правительство Соединенного Королевства признают Болгарское Правительство, с которым Правительство Советского Союза уже имеет дипломатические отношения.

VII
ОБ УЧРЕЖДЕНИИ ОРГАНИЗАЦИЕЙ ОБ'ЕДИНЕННЫХ НАЦИЙ КОМИССИИ ПО КОНТРОЛЮ НАД АТОМНОЙ ЭНЕРГИЕЙ

Обсуждение вопроса об атомной энергии касалось учреждения Комиссии Генеральной Ассамблеей Об'единенных Наций.

Министры Иностранных Дел Союза Советских Социалистических Республик, Соединенных Штатов Америки и Соединенного Королевства согласились внести на рассмотрение Генеральной Ассамблеи Об'единенных Наций рекомендации по вопросу об учреждении Организацией Об'единенных Наций Комиссии для рассмотрения проблем, возникших в связи с открытием атомной энергии, и других связанных с этим вопросов. Они согласились пригласить других постоянных членов Совета Безопасности, Францию и Китай, а также и Канаду, присоединиться к ним в вопросе о принятии на себя инициативы по внесению на первой сессии Генеральной Ассамблеи Об'единенных Наций в январе 1946 года нижеследующей резолюции:

«Генеральная Ассамблея Организации Об'единенных Наций решила учредить Комиссию в составе и с компетенцией, изложенной ниже, для рассмотрения проблем, возникших в связи с открытием атомной энергии, и других связанных с этим вопросов.

I. Учреждение Комиссии

Настоящим Генеральная Ассамблея учреждает Комиссию с компетенцией, предусмотренной разделом V, ниже.

II. Взаимоотношения Комиссии с органами Организации Об'единенных Наций

a) Комиссия должна представлять свои доклады и рекомендации Совету Безопасности и такие доклады и рекомендации будут опубликовываться, если Совет Безопасности, в интересах мира и безопасности, не даст иных распоряжений. В подлежащих случаях Совет Безопасности должен передавать эти отчеты Генеральной Ассамблее и членам Организации Об'единенных Наций, а также Экономическому и Социальному Совету и другим органам, принадлежащим к системе Организации Об'единенных Наций.

b) Ввиду того, что Совет Безопасности согласно Уставу Организации Об'единенных Наций несет главную ответственность за поддержание международного мира и безопасности, он будет давать директивы и указания Комиссии по вопросам, относящимся к безопасности. По этим вопросам Комиссия будет отчитываться в своей работе перед Советом Безопасности.

III. Состав Комиссии

Комиссия должна состоять из представителей тех государств, по одному от каждого, которые представлены в Совете Безопасности, и Канады, когда это государство не будет членом Совета Безопасности. Каждый представитель в Комиссии может иметь таких помощников, каких он пожелает.

IV. Правила процедуры

Комиссия будет иметь такой аппарат, какой она сочтет необходимым, и будет представлять рекомендации о своих правилах процедуры Совету Безопасности, который должен утверждать их, как вопросы процедурного порядка.

V. Компетенция Комиссии

Комиссия должна приступить незамедлительно к своей работе и обследовать все фазы проблемы и делать время от времени такие рекомендации относительно их, какие она сочтет возможным. В частности, Комиссия должна делать определенные предложения:

a) относительно распространения между всеми странами обмена основной научной информацией в мирных целях;

b) относительно контроля над атомной энергией в об'еме, необходимом для обеспечения использования ее только в мирных целях;

c) относительно исключения из национальных вооружений атомного оружия и всех других основных видов вооружения, пригодных для массового уничтожения;

d) относительно эффективных мер предосторожности путем обследования и применения других методов в целях защиты государств, соблюдающих условия, от риска нарушений и уклонений.

Работа Комиссии должна вестись отдельными этапами, успешное окончание каждого из которых обеспечит в мире необходимое доверие, до того, как будет приступлено к следующему этапу.

Комиссия не должна вмешиваться в обязанности какого-либо органа Об'единенных Наций, но будет представлять рекомендации на обсуждение этим органам, при выполнении ими своих задач, согласно положениям Устава Организации Об'единенных Наций».

В. МОЛОТОВ.
ЭРНСТ БЕВИН.
ДЖЕЙМС Ф. БИРНС.

27 декабря 1945 года.

СОСТАВ ДЕЛЕГАЦИИ НА СОВЕЩАНИИ ТРЕХ МИНИСТРОВ

В Совещании Трех Министров Иностранных Дел принимали участие Делегации СССР, США и Великобритании в следующем составе: Делегация Советского Союза—В. М. Молотов, А. Я. Вышинский, Ф. Т. Гусев, Я. А. Малик, С. К. Царапкин.

Делегация США—г.г. Д. Бирнс, А. Гарриман, В. Коэн, Д. Конант, Ч. Болен.

Делегация Великобритании—г.г. Э. Бевин, А. Керр, А. Калоган, Р. Кэмпбелл, Р. Буллард, генерал-майор Я. Джейкоб.

В Совнаркоме Грузинской ССР

В целях лучшего удовлетворения возросших культурных запросов населения Грузинской ССР и усиления руководства работой культурно-просветительных учреждений Республики, в соответствии с решением Совнаркома Союза ССР, Совнарком Грузинской ССР постановил организовать при Совнаркоме Грузинской ССР Комитет по делам культурно-просветительных учреждений на правах республиканского наркомата, при Совнаркомах Абхазской и Аджарской АССР управления по делам культурно-просветительных учреждений и отделы культурно-просветительной работы при Облисполкоме Юго-Осетинской Автономной области и при всех исполкомах городских и районных Советов депутатов трудящихся.

На Комитет по делам культурно-просветительных учреждений при Совнаркоме Грузинской ССР и его органы на местах возложено: руководство всей сетью государственных культурно-просветительных учреждений (библиотеки, музеи, клубы, дома культуры, избы-читальни, лекционные бюро, парки культуры и отдыха); руководство учебными заведениями, готовящими кадры для этих учреждений, а также осуществление государственного контроля за работой библиотек, музеев и клубных учреждений всех ведомств и организаций на территории Грузинской ССР.

В ведение Комитета по делам культурно-просветительных учреждений при Совнаркоме Грузинской ССР переданы из Наркомпроса Грузинской ССР: Государственная публичная библиотека им. К. Маркса в гор. Тбилиси, Государственная публичная библиотека в гор. Кутаиси, республиканская библиотека Абхазской АССР в г. Сухуми, республиканская библиотека Аджарской АССР в гор. Батуми, областная библиотека Юго-Осетинской автономной области в гор. Сталинире, Государственная научная библиотека им. Джапаридзе в гор. Тбилиси, государственная историческая библиотека в гор. Тбилиси, государственная Книжная палата в гор. Тбилиси, государственный Литературный музей в гор. Тбилиси, государственный Историко-этнографический музей в гор Тбилиси, государственный Историко - этнографический музей в гор. Кутаиси, государственный музей Абхазской АССР в гор. Сухуми, государственный музей Аджарской АССР в гор Батуми, государственный музей Юго Осетинской Автономной области в гор. Сталинире, Музей Революции в гор. Батуми, государственный Историко-этнографический музей в гор. Гори, государственный Историко-этнографический музей в гор. Зугдиди, государственный Историко-этнографический музей в гор. Телави, государственный музей И. Чавчавадзе в Кварели, государственный музей А. Церетели в Сачхерском районе, государственный Музей В. Маяковского в Маяковском районе, Дом-музей Важа Пшавела в Душетском районе, Историко-этнографический музей евреев Грузии в гор. Тбилиси, Тбилисское, Кутаисское и Зугдидское политпросветучилища, Центральный методический кабинет политико-просветительной работы в гор. Тбилиси, республиканский Методический кабинет библиотековедения и рекомендательной библиографии в гор. Тбилиси, Комбинат повышения квалификации политпросветработников в гор. Тбилиси и Центральное лекционное бюро в гор. Тбилиси.

Кроме того, в ведение Комитета по делам культурно-просветительных учреждений при Совнаркоме Грузинской ССР переданы: 74 городских библиотеки, 38 библиотек в районных центрах, 28 детских библиотек в городах и районных центрах, 61 сельская библиотека, 7 краеведческих музеев в районных центрах, 75 домов культуры в городах и районных центрах, 18 городских клубов, 556 сельских клубов, 669 изб-читален, 17 парков культуры и отдыха в городах и районных центрах и 28 лекционных бюро в городах и районных центрах.

Постановление Совета Народных Комиссаров Грузинской ССР

О НАЗНАЧЕНИИ тов. ХАТИАШВИЛИ В. А. ПРЕДСЕДАТЕЛЕМ КОМИТЕТА ПО ДЕЛАМ КУЛЬТУРНО-ПРОСВЕТИТЕЛЬНЫХ УЧРЕЖДЕНИЙ ПРИ СОВНАРКОМЕ ГРУЗИНСКОЙ ССР

Совет Народных Комиссаров Грузинской ССР постановляет:

назначить тов. Хатиашвили Валериана Алексеевича председателем Комитета по делам культурно-просветительных учреждений при Совнаркоме Грузинской ССР.

Председатель Совета Народных Комиссаров Грузинской ССР
В. БАКРАДЗЕ.

Управляющий делами Совета Народных Комиссаров Грузинской ССР
С. РОСТИАШВИЛИ.

28 декабря 1945 г.

В честь выборов в Верховный Совет СССР

В пятый раз—свыше 1.000 процентов

20 декабря на совещании кузнецов-стахановцев, состоявшемся в ТК КП(б) Грузии, Василий Кордзадзе первым выступил с обязательством ознаменовать выборы в Верховный Совет СССР высокими производственными достижениями.

За неделю, прошедшую после совещания, т. Кордзадзе пять раз выполнял нормы более чем на 1.000 процентов. **27 декабря, в пятый раз, он выполнил норму на 1.070 процентов.**

Все эти дни т. Кордзадзе занят на изготовлении венцов редуктора. Хорошо освоившись с этим заданием, используя свои приспособления и метод одновременной работы на двух горнах, он во многом помог кузнечному цеху завода им. 26 комиссаров успешно завершить 1945 год. Цех досрочно выполнил декабрьское задание и сейчас выполняет задание, запланированное на январь.

Рекордными показателями ознаменовали свою первую стахановскую вахту в честь выборов и литейщики-формовщики завода им. 26 комиссаров.

Включившись в соревнование с формовщиками завода «Центролит», выполнили 27 декабря нормы: Иван Мирзоев—на 1.570 процентов и Георгий Меладзе—на 1.250 процентов. Оба они были заняты в этот день на формовке литья для редукторов.

Мастерство котельщиков

Котельщики паровозо-вагоноремонтного завода имени **Сталина** выполняют одну из самых трудоёмких работ на заводе. Несмотря на это, лучшие из них—передовики развернувшегося соревнования котельщиков — в несколько раз перекрывают заданные нормы.

27 декабря лучшего результата добился Михаил Гецадзе—один из инициаторов стахановского движения в Грузии, старый, опытнейший кадровый рабочий завода. Он выполнил норму на 475 процентов. За ним идут т. Бабаев — 410 процентов, т. Пилипчук — 367 процентов и т. Маргишвили—280 процентов.

Своей боевой работой т. Гецадзе и его товарищи помогают заводу обеспечивать паровозы, поступающие на ремонт, отличными котлами.

Совещание литейщиков „Центролита"

27 декабря на заводе «Центролит» состоялось собрание формовщиков и шишельников. Открывая собрание, секретарь заводского партбюро т. Тарханов кратко рассказал о развёртывающемся на предприятиях Тбилиси соревновании по профессиям.

—Литейщики нашего завода должны занять в этом соревновании одно из видных мест,—сказал, поднявшись на трибуну собрания, стахановец-шишельник т. Георгадзе.—Моя бригада целиком будет соревноваться и обязуется выполнить январское задание 27 января ,а февральское—к 25 февраля.

Все выступавшие на собрании стахановцы,—тт. Георгадзе, Походня, Аветисов, Деметрашвили, Чумаков и другие,—принимая на себя деловые обязательства, посылали вызовы на соревнование литейщикам других заводов. Так, например, бригадир формовщиков т. Деметрашвили, завоевавший в третьем квартале этого года третье место в Союзе и получивший почётную грамоту ЦК ВЛКСМ, вызвал на соревнование бригаду формовщиков т. Лаградзе с завода имени **Сталина.**

Выступивший в заключение директор завода т. Сихарулидзе уделил особое внимание снижению брака продукции. Этот вопрос имеет для литейщиков, для успеха их соревнования, важнейшее значение.

Перевыполнили план сбора лао-ча

Колхозы и совхозы Зугдидского района досрочно и с превышением выполнили план заготовки лао-ча. Собрано и сдано на фабрику 815 тонн вместо предусмотренных по плану 730 тонн. План выполнен на 111 процентов.

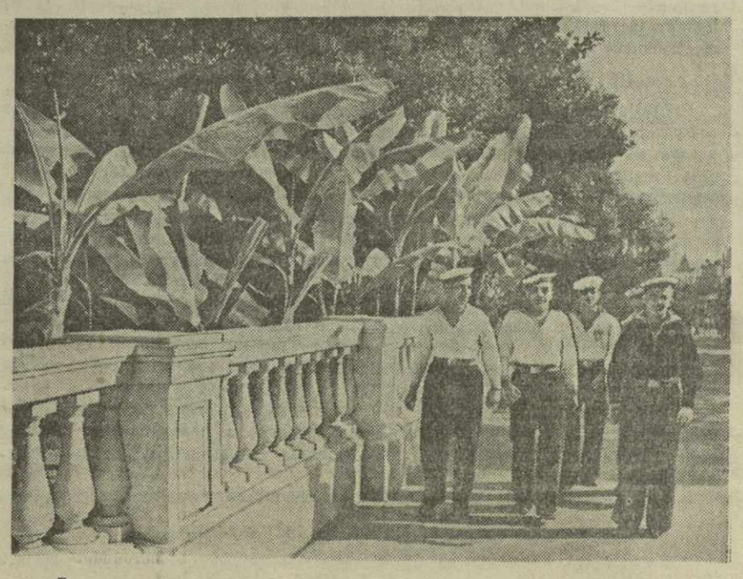

В городском парке Сухуми. Фото А. Санадзе.

ПИСЬМО В РЕДАКЦИЮ

Турки-захватчики должны возвратить наши земли

Народы, стремящиеся к всеобщему миру, волею всемогущего Аллаха, спасли мир от черного фашизма — заклятого врага человечества, апостола мракобесия. Настал долгожданный всеобщий мир. Страна Советов сделала все, чтобы свободолюбивые народы одержали победу.

Грузины-мусульмане Аджарии, исполненные радости, выражают величайшее удовлетворение по поводу исторической победы нашей страны, победы народов Советского Союза. В достижении этой победы велика заслуга грузинского народа. Огромный вклад внес он в дело защиты совести, чести и благосостояния родины.

На протяжении всей своей многовековой истории грузинский народ, мужественно отражая все нашествия иноземных орд, не щадил сил своих, чтобы отстоять в боях справедливость и единство своей страны.

Особенно сложным стало положение нашей родины—Грузии в XV веке. Это было время, когда образовавшееся по соседству с Грузией Турецкое государство для осуществления своих захватнических целей стало открыто нападать на нашу страну.

После захвата Византии и ее столицы — Константинополя, турки-османы стали наседать на Южную Грузию, неся лазам-чанам и другим грузинским племенам смертельную опасность. В 1462 году турки захватили город лазов Трапезунт и стремились овладеть всей Южной Грузией. Грузины самоотверженно сражались против турок за свои родные земли, но против численно превосходящих сил не смогли устоять. Ценой больших жертв турки отторгли от Грузии наш край и установили в нем свои государственные алаты. Но народ наш не мог примириться с чужеземными порядками и все время вел с захватчиками кровопролитные бои. Об этом свидетельствует история.

З. Чичинадзе, который обошел всю Южную Грузию, приводит в своей книге рассказ муфтия ходжи Ахмеда Эфенди Халилашвили: «В старину ходжа Херхеулидзе говорил, что половина населения Зегани по направлению к Поцхови и Кваблиани погибла в боях, так как не принимала мусульманской веры. За Зегани последовало Дандало, и его население также погибло. За Дандало следовала Аджария, и здесь тоже много крови было пролито».

Мусульманская вера — ислам, распространяемая среди грузин на захваченной османами территории, не изменила, однако, их крови, не привела к их национальному перерождению.

Грузины-мусульмане и грузины-христиане остались братьями, несмотря на различие веры.

В великой Советской Стране, среди народов различных вероисповеданий имеются и последователи ислама, которые свободно выполняют мусульманские обряды в соответствии с Кораном. У нас, в Аджарии, в существующих мечетях, верующие выполняют свои молитвы и чтения, не испытывая никаких притеснений. Согласно Конституции нашей страны, обряды своего вероисповедания может выполнять каждый.

Мы провели с'езды и собрания мусульман, призвали их к борьбе против фашизма. Вместе со всеми народами нашей страны грузины-мусульмане самоотверженно помогали фронту, чтобы разгромить общего врага. Грузины-мусульмане сознают себя грузинами. Они знают, что по национальности они принадлежат к грузинской нации, что различие в вероисповедании не могло вызвать и никогда не вызовет национального разобщения с братьями. Проживающие на захваченной турками территории грузины-мусульмане — нашей плоти и крови. Им хорошо известно, что они грузины, что они насильственно оторваны турками от матери-родины.

Проливая кровь для защиты своей родины, грузины сохранили свое существование, культуру и государственность. Сейчас огромная часть грузинского народа живет свободной и счастливой жизнью в солнечной Советской Стране.

Я и все грузины-мусульмане благодарим Бога за то, что мы оказались в Советской Стране, в Грузинской Советской республике, где, наряду со свободой вероисповедания, имеем все условия для культурного и экономического возрождения.

Значительная часть грузин-мусульман, которой приходится жить на грузинской территории, насильственно отторгнутой турками, совершенно лишена этих великих прав, в том числе и права разговора на родном языке. Эти грузины-мусульмане давно, с сердечным трепетом ждут восстановления единства своей родины, ибо, как у нас записано в Хедиси «Любовь к родине непреложная обязанность всех мусульман». Грузины-мусульмане, которые находятся на отторгнутой Турцией нашей территории будут радостно приветствовать воссоединение их родных мест с Грузией.

Всем и самой Турции известно, что грузинские земли выходят за пределы Трапезунта, Гюмюшханэ, Басиани, Чорохско-Трапезунтской Колхиды, сохранившей наименование Западной Колхиды. Даже сами константинопольские турки называли Трапезунт «владением лазов».

Несмотря на мероприятия, проводимые турецкими властями с целью уничтожения национальных признаков грузин-мусульман, несмотря на национальные унижения, на переселения грузинского населения в отдаленные районы Турции, несмотря на замену грузинских географических названий в отторгнутых районах, — здесь все же сохранилось множество грузинских названий. Например, само название расположенного западнее Трапезунта Джаник-санджака прямо указывает на то, что эта местность принадлежала чанам, т.-е. лазам. Имерхеви, Микелети, Ногети, Марипи-Скирпи-Офуте, Охваме и много других грузинских названий сохранились и сейчас. Следует отметить также наличие грузинских христианских обычаев, как, например, встреча нового года, крашение к празднику яиц и др.

Таким образом, Южная Грузия, несмотря на господство Турции, наряду с грузинскими географическими названиями до последних дней сохранила грузинский язык и обычаи.

Грузинский народ в первую очередь грузины-мусульмане никогда не забудут вероломного нападения Турции на Грузию в 1920—21 гг., когда были оккупированы Ардаганский, Артвинский и части Батумского округа. Многих грузин-мусульман уничтожили тогда турки, многих переселили в дальние районы.

Мысли и желания грузинского народа, в том числе грузин-мусульман, выражены в письме наших ученых С. Джанашиа и Н. Бердзенишвили, опубликованном в советской печати. Турки-насильники должны возвратить нам наши земли, районы Ардагана, Артвина, Олты, Тортума Испира, Байбурта, Гюмюшханэ и Восточный Лазистан, включая районы Трапезунта и Гиресуна.

Грузины-мусульмане! Будем просить Господа, чтобы наше вековое желание исполнилось и мусульманская Грузия была полностью воссоединена со своей матерью-родиной — Грузией и вернулась в единую семью своих братьев. Аминь!

РАСИХ СУЛЕЙМАНОВИЧ БЕРИДЗЕ,
член Духовного управления мусульман Закавказья, кадий Аджарии.

(Опубликовано в газете «Комунисти» 28 декабря 1945 г.).

В ВЦСПС

Зимние каникулы студентов

Зимние каникулы студентов высших учебных заведений и учащихся техникумов установлены с 28 января по 10 февраля 1946 года.

Секретариат ВЦСПС предложил профсоюзным организациям провести в дни каникул культурно-массовые мероприятия, спортивные соревнования по лыжам, конькам, гимнастике. Студентам предоставляются на это время все спортивные сооружения.

Центральным комитетам профсоюзов, имеющим дома отдыха, поручено выделить путевки для студентов вузов и учащимся техникумов: центральному управлению курортами, санаториями и домами отдыха — выделить 5.380 путевок в дома отдыха ВЦСПС и 220 путевок в подмосковные санатории.

(ТАСС).

Комнаты В. И. Ленина и С. М. Кирова в Смольном

ЛЕНИНГРАД, 25 декабря. (ТАСС). Восстановлены и вновь открываются для посетителей комната **В. И. Ленина** и кабинет С. М. Кирова в Смольном. Мебель и все предметы комнат, эвакуированные в годы войны в глубокий тыл, расставлены на прежних местах.

В одном из коридоров Смольного—обычная, ничем не отличающаяся от других дверь. Она ведет в историческую ленинскую комнату. С волнением открываешь ее, и в сознании невольно возникают памятные дни 1917 года.

Небольшая экспозиция — фотокопии документов, витрины с газетами, картины—отражает период, предшествовавший октябрьскому штурму, и первые дни советской власти. Здесь ленинские декреты, «Декларация прав народов России», подписанная **Лениным** и **Сталиным,** фотокопии первой страницы рукописи **Ленина** «Декларация прав трудящегося и эксплоатируемого народа», которая легла в основу первой советской Конституции, текст декрета Совнаркома о создании Красной Армии с поправками **Ленина.**

Отсюда посетитель попадает в комнату, в которой жил великий **Ленин** с середины ноября 1917 года до 11 марта 1918 года. Здесь—диван, два кресла и столик, — знакомые по известной картине И. Бродского **«Ленин** в Смольном», — письменный стол с чернильницей и пресс-папье, лампа, телефонный аппарат и два стула. С потолка на блоке спускается зеленый абажур. Небольшой буфет и шкаф дополняют скромную обстановку.

В том же коридоре—просторная светлая комната. В ней все так же, как было в трагический день 1 декабря 1934 года,—день гибели С. М. Кирова.

Вот стол, за которым работал Киров. На нем—медный барельеф с изображением **Ленина** в шалаше, чернильный прибор, нож для разрезания бумаги, перья, карандаши, отточенные Сергеем Мироновичем, перекидной календарь. Здесь же—многочисленные подарки ленинградцев, плоды их труда, вдохновлявшегося Миронычем: кусок рудничного рельса-проката, освоенного в августе 1934 года на «Красном путиловце», образцы хибинских апатитов. Вот барельеф товарища **Сталина,** отлитый на Косогорском заводе.

По одну сторону письменного стола—столик с телефонами, по другую —небольшой шкаф с энциклопедическим словарем и справочниками, которыми пользовался Сергей Миронович, столик с альбомами образцов новых **изделий.**

Трудящиеся Грузии готовятся к выборам в Верховный Совет СССР

В агитпункте избирательного участка при сельсовете Меоре-Свири Зестафонского избирательного округа по выборам в Совет Национальностей.

Партия большевиков — передовой отряд трудящихся СССР

С каждым днём всё шире развёртывается подготовка к выборам в Верховный Совет СССР. Советский народ деятельно готовится к этому важнейшему в жизни страны политическому событию.

В городах и сёлах нашей необ'ятной страны, в самых отдаленных её уголках кипит большая организационная и массово-политическая работа, в которой принимают участие десятки и сотни тысяч передовых людей из среды рабочих, колхозников, интеллигенции, выдвинутых в Окружные и Участковые избирательные комиссии, ведущих активную, инициативную работу в агитпунктах.

Множатся с каждым днём примеры творческой активности масс, направленной на досрочное выполнение производственных заданий в честь выборов в Верховный Совет СССР.

Советский народ идёт к выборам, одержав великую победу над гитлеровской Германией и японским агрессором.

В дни войны ещё больше окрепли связи партии большевиков с массами, народ ещё больше сроднился, ещё теснее сплотился вокруг партии **Ленина—Сталина**, к которой он питает безграничную любовь и доверие.

Великая организующая и направляющая сила партии **Ленина—Сталина** явилась могучим фактором нашей победы.

Сталинский гений привёл в движение огромные силы социалистического государства, вдохновил весь народ на достижение победы, указал путь к преодолению грозных испытаний войны, путь к победе.

«В героической борьбе, где советскому народу принадлежит решающее место, завоеван мир для народов всего мира, ликвидированы главные очаги мирового фашизма и мировой агрессии —на западе и на востоке. Теперь мы получили возможность вернуться к мирному труду, чтобы закрепить нашу победу». (В. М. Молотов). Дни избирательной кампании богаты яркими примерами производственной и политической активности масс, направленной на дело закрепления нашей победы.

Широкие слои нового актива принимают участие в подготовке к выборам в Верховный Совет СССР.

Укрепить свои связи с массами, возглавить их активность, направить её в нужное русло—боевая задача партийных организаций. В дни подготовки к выборам в Верховный Совет проверяется качество работы каждой партийной организации, каждого партийного комитета, их связь с массами.

«Связь с массами, — учит товарищ **Сталин**,—укрепление этой связи, готовность прислушиваться к голосу масс, — вот в чём сила и непобедимость большевистского руководства.

Можно признать, как правило, что пока большевики сохраняют связь с широкими массами народа, они будут непобедимыми. И, наоборот, стоит большевикам оторваться от масс и потерять связь с ними, стоит им покрыться бюрократической ржавчиной, чтобы они лишились всякой силы и превратились в пустышку».

Серьезнейшая проверка связи партийных организаций, их руководителей, каждого коммуниста с массами происходит и будет происходить на всех этапах избирательной кампании.

Задача партийных организаций заключается в том, чтобы добиться ещё более высокого под'ёма политической активности трудящихся масс, ещё больше приблизить беспартийные массы к партии, последовательно вести за собой массы коммунистов и беспартийных к выборам от одного этапа избирательной кампании к другому.

Руководящей, организующей и направляющей силой советского народа является партия большевиков.

Она об'единяет наиболее активных и сознательных граждан из рабочего класса и других слоёв трудящихся нашей страны и является руководящим ядром всех организаций трудящихся как общественных, так и государственных.

Партия большевиков — организатор Великой Октябрьской Социалистической революции повела трудящихся нашей страны под знаменем **Ленина—Сталина** на строительство социализма. В дни Отечественной войны, говорит товарищ **Сталин**, «организаторская работа партии соединила воедино и направила к общей цели все усилия советских людей, подчинив все наши силы и средства делу разгрома врага».

Сегодня, в условиях победоносного завершения войны, партия большевиков, вдохновляемая гением **Сталина**, организует рабочих, колхозников и интеллигенцию страны на закрепление нашей победы, на дальнейшее укрепление мощи социалистического государства и развитие социалистического хозяйства.

* * *

В своём историческом докладе «О проекте Конституции СССР» на Чрезвычайном VIII Всесоюзном С'езде Советов 25 ноября 1936 года, говоря о буржуазной критике проекта Конституции, товарищ **Сталин** со всей убедительностью вскрыл несостоятельность доводов, ограниченность и той группы буржуазных критиков, которая обвиняла проект Конституции в том, что он оставляет нетронутой диктатуру рабочего класса, не допускает свободу политических партий и сохраняет в силе нынешнее руководящее положение партии коммунистов в СССР.

Товарищ **Сталин** в своём докладе говорил:

«Партия есть часть класса, его передовая часть. Несколько партий, а значит и свобода партий может существовать лишь в таком обществе, где имеются антагонистические классы, интересы которых враждебны и непримиримы, где имеются, скажем, капиталисты и рабочие, помещики и крестьяне, кулаки и беднота и т. д. Но в СССР нет уже больше таких классов, как капиталисты, помещики, кулаки и т. п. В СССР имеются только два класса, рабочие и крестьяне, интересы которых не только не враждебны, а наоборот—дружественны. Стало быть, в СССР нет почвы для существования нескольких партий, а значит и для свободы этих партий. В СССР имеется почва только для одной партии, Коммунистической партии. В СССР может существовать лишь одна партия—партия коммунистов, смело и до конца защищающая интересы рабочих и крестьян. А что она не плохо защищает интересы этих классов, в этом едва ли может быть какое-либо сомнение».

В дни Великой Отечественной войны с новой силой проявились любовь, которую питает советский народ к партии **Ленина—Сталина**, его безграничное доверие к партии, ещё больше окрепшее в годы грозных военных испытаний.

Источник этого доверия в том, что партия коммунистов смело и до конца защищала и защищает интересы трудящихся, что она тесно и неразрывно связана с широчайшими массами всего народа.

Когда жестокий и злобный враг коварно напал на Советскую Страну, партия большевиков раз'яснила народу всю глубину опасности, угрожавшей нашей стране, ее свободе и независимости, жизненным интересам трудящихся, великим завоеваниям Октября, добытым в ожесточённых боях.

Никогда не изгладятся в памяти народа мудрые слова речи товарища **Сталина** по радио 3 июля 1941 года, призвавшего советских людей итти самоотверженно, не зная страха в борьбе, на нашу Отечественную освободительную войну против фашистских поработителей.

Товарищ **Сталин** призвал весь народ сплотиться вокруг партии большевиков, вокруг Советского Правительства для разгрома врага, для дела победы. Товарищ **Сталин** отметил, что достоянием миллионов советских людей должны стать великолепные качества большевика, о которых говорил **Ленин**, —храбрость, отвага, незнание страха в борьбе, готовность биться вместе с народом против врагов нашей родины.

Партия **Ленина—Сталина** вдохновила советский народ на борьбу с врагом, организовала воедино его усилия и привела через огромные трудности, через грозные испытания к светлому дню победы. Эта победа, овеянная гением **Сталина**, является победой невиданной в истории человечества, невиданной в истории войн.

Гитлеровская Германия обладала гигантской военной машиной. Она вела войну, используя все силы и средства не только своей страны, но также силы и ресурсы порабощённых ею народов Европы. В этой титанической борьбе Красная Армия вела борьбу с главными силами врага, причём до середины 1944 года один на один, без поддержки второго фронта в Европе.

Партия большевиков подняла на героическую борьбу весь советский народ, вдохновила на великий и самоотверженный труд миллионы советских людей, и германская военная машина была вдребезги разбита Красной Армией, опиравшейся на могучую поддержку социалистического тыла.

Советское государство с честью постояло за себя и выдержало самые трудные испытания, какие только были в истории страны.

Эта задача оказалась под силу только партии большевиков, партии, тесно связанной с народом, смело и последовательно на деле защищающей его жизненные интересы, партии, приведшей советский народ к великим завоеваниям социализма, осуществившей впервые в истории лучшие, вековые чаяния передовых, светлых умов человечества.

«Как известно, — говорил товарищ В. М. Молотов в докладе о XXVIII годовщине Октябрьской Социалистической революции,—особая ответственность за дело политического воспитания народа в нашей стране лежит на большевистской партии. Успехами в этом деле мы обязаны, прежде всего, нашей великой партии. Вот почему советский народ вкладывает глубокий смысл в слова о вожде большевистской партии, говоря с признательностью и великой любовью: «Наш учитель, наш отец, наш вождь — товарищ **Сталин**».

Война показала, в какую великую силу превращается народ, если он борется и трудится под руководством такого вдохновителя и организатора, каким является партия большевиков.

Коммунистическая партия — передовой отряд трудящихся в их борьбе за развитие и укрепление советского строя.

«Коммунистическая партия,— говорит товарищ М. И. Калинин,—пред'являет суровые требования к своим членам. Она не даёт им привилегированного положения, а, наоборот, требует, чтобы коммунист был образцом трудовой и государственной дисциплины, чтобы его идейный и моральный облик был безупречным, чтобы интересы советского государства он ставил выше своих личных интересов».

Народ это знает, он ещё теснее сплачивается вокруг партии, пополняет её ряды, и это говорит об огромном её авторитете.

Партия **Ленина—Сталина** создала могучее Советское государство; советский строй оказался не только лучшей формой организации экономического и культурного под'ёма страны в годы мирного строительства, но и лучшей формой мобилизации всех сил народа на отпор врагу в военное время.

Нерушимая дружба народов СССР, созданная партией **Ленина—Сталина**, является одним из источников силы Советского Союза.

Партия большевиков, представшая перед народом в дни войны, как вдохновитель и организатор борьбы против фашистских захватчиков, сегодня, в условиях мирного развития страны, вдохновляет и организует трудящихся на выполнение грандиозного плана работ четвертой сталинской пятилетки.

Под руководством партии большевиков, Сталинского ЦК ВКП(б), советского правительства, великого вождя и учителя товарища **Сталина** рабочие, колхозники, интеллигенция Советской Страны добьются новых побед в борьбе за дальнейшее укрепление экономической и военной мощи Советского государства.

В. ГРДЗЕЛИШВИЛИ.

Несостоятельные ссылки

Избирательный участок № 50 расположен на окраине Орджоникидзевского района. Здесь до сих пор не развернута подготовка к выборам.

Домохозяйка Надирашвили, проживающая в доме № 9 по Зоотехнической улице, заявляет:

—К нам агитатор ещё не приходил, никаких бесед с нами не проводят. Я помню, во время прошлых выборов у нас был кружок по изучению избирательного закона, а теперь о нас, видимо, забыли.

Мы обошли всю территорию избирательного участка, побывали в жилых домах по улицам Барнова, Палиашвили, и везде одна и та же картина— агитаторы сюда не заглядывают.

Нужно приложить большие усилия, чтобы отыскать помещение агитпункта или Участковую избирательную комиссию. Агитпункт расположен в недостроенном корпусе Научно - исследовательского института сооружений. Со стороны улицы нет никаких признаков, указывающих на то, что здесь находится избирательный участок. После долгих блужданий межу разбросанными корпусами мы, наконец, увидели над дверями еле заметную надпись: «Агитпункт».

В маленькой комнате агитпункта, у теплой печки, сидели руководитель агитпункта т. Диасамидзе и ещё несколько человек. Они о чём-то оживлённо беседовали.

На наш вопрос, почему запущена агитационная работа на участке, т. Диасамидзе ответил:

— Мы далеко от центра, и нам это простительно!

Так здесь пытаются оправдать свое бездействие.

Агитпункт и Участковая избирательная комиссия не торопятся с проведением важнейших предвыборных мероприятий. Достаточно сказать, что списки избирателей не составлены даже вчерне. На неразграфлённых клочках бумаги карандашом записаны одни фамилии избирателей, без имени и отчества. Не трудно себе представить, какова будет «точность» списков, составленных по таким данным.

Д. КУМСИШВИЛИ.

Шахтёры готовятся к выборам

ТКИБУЛИ. (Наш корр.). Нарядная 5-го участка. Здесь раньше других собрались шахтёры 1-й смены. Сюда же пришли послушать беседу агитатора и горняки 1-го участка. Занятие ведёт помощник начальника 5-го участка инженер Иродион Кавтеладзе. Фронтовик, прошедший великий путь наступления Красной Армии от предгорий Кавказа до фашистского логова, тов. Кавтеладзе всего три месяца назад прибыл сюда из Вены. Орден Славы II степени, медали «За оборону Кавказа» и «За победу над Германией» украшают его грудь.

С уважением прислушиваются избиратели к его словам. В числе слушателей, наряду с молодёжью, которой предстоит впервые участвовать в выборах, — старые кадровые рабочие. Агитатор часто предоставляет слово знатному шахтёру тов. Шалве Эстатовичу Пурихванидзе, свыше 27 лет проработавшему на шахтах Ткибули. Ему есть о чём рассказать молодым шахтёрам.

— На месте многоэтажных, благоустроенных домов, которые украшают наш посёлок теперь, — говорит тов. Пурихванидзе, — раньше был пустырь. Рабочие жили в грязных бараках. С наступлением темноты замирала жизнь. А утром, до света, народ вновь поднимался на тяжёлую, утомительную работу...

На шахте начала работать Участковая избирательная комиссия.

В состав комиссии шахтёры выдвинули людей, пользующихся доверием избирателей.

Председателем комиссии выдвинут начальник шахты инженер Ратиани, заместителем — старший инженер по нормированию тов. Капанадзе. В числе членов комиссии, — молодая забойщица Паша Абесаломовна Абесадзе, оставшая в дни войны профессией забойщика, старый кадровый шахтёр тов. Крахмалев и др.

Телефоны на избирательных участках

САМТРЕДИА. (Наш корр.). Районное отделение связи приступило к установке телефонов на избирательных участках. 31 избирательный участок из 36 уже имеет телефоны.

23 избирательных участка радиофицированы. На городской площади и центральных улицах установлены громкоговорители.

Актив поселкового Совета

Руководитель агитколлектива

Тихо на полях после напряжённой осенней страды, не слышно ни шума тракторов, ни покрикивания арабщиков. Долгие, непрекращающиеся дожди сменились снегопадом.

Вечерело, когда Нина Хуцишвили, учительница мцхетской школы, добралась до своего дома. Девушка недавно возвратилась в родной посёлок с фронта, где служила радисткой. Она награждена орденом Красной Звезды и медалью «За оборону Кавказа».

Нина Хуцишвили — руководитель агитколлектива. У неё много работы. Вот и сейчас, не успела она ещё снять пальто, как послышался стук в дверь.

В комнату вошли педагоги-агитаторы — М. Хмаладзе, А. Борисашвили, Б. Алавадзе, Т. Сохвадзе, Т. Лабарткава и другие.

— Садитесь, садитесь, — приветливо встречает хозяйка подруг. — Что нового?

— Мы пришли посоветоваться.

Подготовка к выборам вызвала новый под'ём агитационной работы в колхозах. Агитаторы стремятся повысить качество своих бесед с избирателями. Это видно из того, что агитаторы часто приходят к руководителю агитколлектива за советом, как лучше провести беседу, как ответить на тот или иной вопрос избирателя, который они полностью не сумели раз'яснить во время беседы.

Нина Хуцишвили систематически проводит занятия с агитаторами. Она советует своему коллективу уделять главное внимание качеству бесед, заботиться о том, чтобы высокий идейный уровень бесед сочетался с доходчивостью, популярностью изложения.

Вечером в доме колхозницы

... Чистая, уютная комната. За столом—хозяйка дома и её соседки. Домохозяйки собрались послушать беседу учительницы мцхетской средней школы Маро Хмаладзе.

Маро Хмаладзе развернула газету, и взоры всех обратились к ней. Она громко, отчётливо читала «Положение о выборах в Верховный Совет СССР». Избирательницы слушали её очень внимательно, порой перебивали, просили раз'яснить непонятное — чувствовалось желание глубоко разобраться в прочитанном. Завязалась оживлённая беседа. Больше всего разговор шёл о том, чего добились крестьяне за годы советской власти в Грузии.

— Да что и говорить, — начала тихо одна из пожилых колхозниц. — Мой муж до революции никогда не носил кожаной обуви. Чусты, сшитые на последние гроши, надевал только по праздникам, а в остальные дни хранил, как сокровище, смазав салом. А теперь и продуктов в амбаре вдоволь, и промтоварами магазин сельпо не обидел. За свои трудодни я получила от колхоза 10 мешков пшеницы да 40 корзин кукурузы.

Одна из молодых колхозниц спрашивает — кто может быть избран депутатом Верховного Совета, могут ли быть избраны и беспартийные?

Маро Хмаладзе напоминает слушательницам о выступлении товарища **Сталина** на предвыборном собрании избирателей Сталинского избирательного округа г. Москвы 11 декабря 1937 года, о том, каким должен быть избранник народа. Избрать мы можем того, кто любит свою страну, кто желает ей счастья, кто предан делу **Ленина—Сталина** и защищает интересы народа, — и коммунистов и беспартийных.

Женщины слушают агитатора с неослабевающим вниманием. Беседа открывает им много интересного.

Депутат местного Совета и избиратели

Новаторы колхозного производства, мастера высоких урожаев, агитаторы— это в большинстве своём депутаты местных Советов.

Нина Иорданашвили, передовая колхозница, депутат поселкового Совета, придя в бригаду расскажет, о чём пишут в газетах, пристыдит колхозницу, если она нерадиво работает, поделится, как работают передовики в других бригадах, колхозах.

Тов. Иорданашвили руководит кружком по изучению избирательного закона. Она всегда приходит раньше в агитпункт, чтобы до начала занятий поближе познакомиться с участниками бесед. Вот, например, сегодня кружок пополнился новыми слушательницами, которые в прошлый раз не могли притти по болезни.

Услышав про кружок, где изучают советский избирательный закон, заходят три старика, уже не работающие в колхозе. Постепенно комната заполняется, больше ожидать некого, собралось 20 человек. Н. Иорданашвили приступает к занятиям.

Рассказывая колхозницам о предстоящих выборах, знакомя их с избирательным законом, т. Иорданашвили использует в своих беседах материалы из жизни местных колхозов. Она внимательно прислушивается к вопросам избирателей. Если они попросят помочь в чём-либо, она примет необходимые меры.

Такая забота о нуждах населения ещё более укрепляет связь депутатов с избирателями и делает беседы ещё более доходчивыми.

Десятый час. Хозяйкам пора укладывать детей спать.

Нина Иорданашвили заканчивает беседу. Женщины обступают её, сердечно благодарят.

— До следующей встречи!

Г. ИСАКАШВИЛИ.

Составление списков избирателей

К секретарю Окружной избирательной комиссии Тбилисского — Кировского избирательного округа по выборам в Совет Национальностей непрерывно приходят члены Участковых избирательных комиссий. Они представляют окончательно выверенные списки избирателей, составленные в алфавитном порядке.

Составление списков избирателей закончено повсеместно на территории округа, если не считать некоторых избирательных участков Тбилисского сельского района.

Эта работа потребовала много энергии и инициативы от депутатов райсоветов и Участковых избирательных комиссий.

Участковые избирательные комиссии при повторной сверке списков избирателей внесли в них значительные исправления и дополнения. Во время уточнения списков избирателей, проживающих на окраинах, депутаты райсовета и члены Участковых избирательных комиссий встретились с крупными непорядками в уличном хозяйстве—на многих домах нет номерных знаков, ряд отдалённых улиц и переулков не имеет уличных указателей. Это сильно затрудняло работу по определению границ избирательных участков.

На-днях Окружная избирательная комиссия заслушала сообщения о ходе подготовки к выборам в Мцхетском и Тбилисском районах, входящих в Кировский избирательный округ. Участковые избирательные комиссии этих районов развернули активную работу. Примером для остальных могут служить Участковые избирательные комиссии Марткобского сельсовета Тбилисского района. Они вкладывают много энергии и инициативы в оформление и оборудование избирательных участков, которые с каждым днем приобретают всё более уютный вид.

Большое участие в предвыборной работе принимает актив Кировского районного Совета.

Созданный депутатом тов. Аслановой актив из 20 домашних хозяек охотно помог ей в проведении предварительного учёта населения. Активистки по поручению депутата обходили жилые дома, проверяя, чтобы все граждане, имеющие право голоса, были занесены в список избирателей. Тов. Асланова привлекает активисток к работе по оборудованию и оформлению избирательных участков.

Л. ЛАГИДЗЕ.

Фабрика в предвыборные дни

Коллектив нашей швейной фабрики много и хорошо трудился в дни войны и сейчас успешно взялся за выполнение новых, послевоенных задач.

План 1945 года коллектив фабрики выполнил ещё 1 октября. Несмотря на это, темпы работы не ослабли. Основное внимание было переключено на выполнение гражданских заказов. Люди, которые ещё недавно шили массовое армейское обмундирование, взялись делать высококачественную швейную продукцию для населения.

Первая партия гражданской продукции была принята от фабрики с высокой оценкой. Сейчас мы сдаём вторую и до конца года сдадим третью партию этой продукции, причём качественные показатели её ещё выше.

Вся работа фабричного коллектива проходит в неразрывной связи с развёртывающейся подготовкой к выборам в Верховный Совет СССР и 25-й годовщине Советской Грузии.

В ходе занятий кружков по изучению избирательного закона у передовых людей фабрики возникла мысль отметить эти знаменательные события новыми производственными успехами. Инициаторами нового под'ёма соревнования выступили наши лучшие агитаторы—механик фабрики т. Ш. Гогидзе, выдвинутый коллективом в состав Участковой избирательной комиссии, и табельщица т. В. Масленникова. Они умело, доходчиво связывают свои беседы с текущей производственной жизнью фабрики. Когда агитаторы подняли вопрос о достойной встрече предстоящих знаменательных событий, нашлись многие работницы, которые тут же взяли на себя новые социалистические обязательства.

Эти обязательства успешно выполняются. В дни войны прославилась у нас стахановка Н. Логачёва. Средний её показатель составлял 300 процентов. Когда т. Логачёва перешла на выполнение гражданских заказов, процент выполнения норм у неё, естественно, снизился: дело было новое, непривычное. Но т. Логачёва вновь взяла обязательство довести и на гражданской работе выполнение норм до 300 процентов.

Вот стахановка А. Бурашвили. Освоив две смежных операции—пришивку пуговиц и промётку петель,—она одна обеспечивает своей работой весь цех. Вот молодые работницы, соревнующиеся друг с другом,—М. Присяжнюк и М. Соколова. Успешно освоив пошив гражданского платья, они работают с увлечением, со вкусом, добиваясь не только высоких количественных, но и качественных показателей.

Молодёжи на фабрике много. Недавно мы собирали наших молодых избирателей (их 87 человек), беседовали с ними. Большинство из них занималось в организованных на фабрике 7 кружках по изучению избирательного закона. Но было высказано пожелание, чтобы с молодёжью был проведен ещё ряд бесед, особенно на темы участия советской молодёжи в Отечественной войне, на тему о том, что дала Сталинская Конституция молодёжи нашей страны.

Н. РОСТОМАШВИЛИ,
секретарь партбюро Тбилисской швейной фабрики № 7.

На рудниках Чиатура

ЧИАТУРА. (Наш корр.). На рудниках Чиатура с каждым днём всё шире развёртывается соревнование в честь выборов в Верховный Совет СССР.

Рудник им. Орджоникидзе—передовой в Чиатура. Два года подряд он сохраняет за собой переходящее Красное знамя райкома профсоюза рабочих железорудной промышленности и управления треста. Годовой план добычи марганца рудник выполнил к 11 декабря.

В честь выборов в Верховный Совет СССР коллектив рудника им. Орджоникидзе взял обязательство дать государству в декабре сверх плана 9.500 тонн марганца, январский и февральский планы выполнить к 25 февраля на 103 процента, подготовить 20 рабочих ведущих профессий. Все эти обязательства успешно осуществляются.

С большим под'ёмом работает и коллектив рудника имени **Сталина**. Вызвав на соревнование коллектив рудника имени **Ленина**, он взял обязательство досрочно выполнить производственные планы на декабрь, январь и февраль. Передовым на руднике имени **Сталина** является 4-й участок, которым руководит старый производственник, награждённый орденом **Ленина**, Т. Попхадзе. Большое внимание т. Попхадзе уделяет подготовке молодых кадров, передавая им свой богатый производственный опыт.

Ш. БИЧАШВИЛИ.

Судебный процесс по делу о немецко-фашистских зверствах в Орловской, Брянской и Бобруйской областях

Вечернее заседание 26 декабря

На вечернем заседании продолжался допрос подсудимого **Гаманн,** начавшийся в конце утреннего заседания.

Подсудимый всячески пытался изобразить себя «маленьким человеком», прикрыть свои преступные действия приказами командующего 2-й немецкой танковой армией генерал-полковника Шмидта. Более того, Гаманн стремился доказать, что он сознательно не выполнял ряда приказов вышестоящего командования об истреблении советских граждан и разрушении советских городов.

Однако факты говорят о другом. С 8 июля 1942 года по 4 августа 1943 года, в период, когда Гаманн был комендантом города Орел, в орловской тюрьме и в лагере для военнопленных было расстреляно около 5 тысяч советских граждан, истреблено 72 больных, находившихся в психиатрической больнице.

Документы уличают фашистского генерала и в том, что по его приказу советские граждане угонялись на каторжные работы, расстреливались при появлении на улицах с наступлением темноты, подвергались казни через повешение «за плохую работу».

В Орле группа рабочих была отравлена ипритом. Как установлено судебно-медицинской экспертизой, это чудовищное преступление было совершено с целью «изучения» действия отравляющих веществ на живых людей. В 1943 году в лагере Марьина Горка у группы детей, насильно отнятых у родителей, бралась кровь для переливания раненым германским военнослужащим. По приказу Гаманна на еврейском кладбище, около деревни Еловики, были расстреляны заключенные советские граждане, доставленные из Бобруйска. В ходе судебного следствия Гаманн вынужден признать, что мирные советские граждане использовались также в качестве миноискателей, результатом чего были смерть и увечья.

Следующим допрашивается подсудимый **Бернгард.** Он показывает, что советские граждане действительно использовались для разминирования дорог.

Документы уличают Бернгарда в том, что он руководил карательными экспедициями, истреблением мирных советских граждан, сожжением деревень.

В Почепе, Локоте, Жуковском и других районах Брянской области после наездов туда Бернгарда усилились массовые расстрелы советских людей. В Брасовском районе, контролировавшемся Бернгардом, было расстреляно 5 тысяч советских граждан. Только в Кисловском сельсовете, Жуковского района, было сожжено заживо более 140 жителей.

После допроса подсудимого Бернгарда суд переходит к допросу свидетелей.

Первой дает показание свидетельница **В. Д. Пушкарева.**

— 7 октября 1941 года,—показывает она,—в поселок Навля ворвались немцы. Сразу же начались массовый грабеж и расстрелы. Такой же участи подверглась соседняя деревня. Свидетельница далее говорит о расстрелах советских военнопленных, о кровавых расправах фашистских бандитов над мирными жителями деревень и сел.

Допросом свидетельницы Пушкаревой вечернее заседание заканчивается.

Утреннее заседание 27 декабря

БРЯНСК, 27 декабря. (ТАСС). На утреннем заседании продолжался допрос свидетелей, которые в своих показаниях приводят все новые и новые факты чудовищных злодеяний гитлеровских оккупантов — военнослужащих немецких частей, действовавших по приказам подсудимых Бернгарда и Гаманна.

Свидетель **В. И. Скворцов**—житель деревни Еловики, Бобруйской области, —показывает, что в 1941 году оккупанты осуществляли в области массовые расстрелы советских граждан. В одном из пригородов Бобруйска, в районе так называемого урочища Лысых Гор, немцы почти ежедневно расстреливали большие группы мирных жителей. Нередки были случаи, когда они приказывали зарывать людей ещё живыми. Одного заживо погребенного свидетелю пришлось видеть лично, когда тот выбирался из ямы тяжело раненным. С приближением в августе 1943 года наступающих частей Красной Армии немцы, стараясь скрыть следы своих злодеяний, начали вырывать из могил трупы расстрелянных советских граждан и сжигать их. Сжигание трупов продолжалось в течение месяца.

Свидетель **В. М. Сахаров** приводит факты массовых расстрелов гражданского населения в районе Брянского аэродрома, продолжавшихся в течение нескольких месяцев. Перед отступлением из Брянска гитлеровцы угнали почти все трудоспособное население, в том числе жену и сына свидетеля, в Германию на фашистскую каторгу. Перед бегством из Брянска немцы взорвали промышленные и культурные предприятия, жилые здания.

Свидетельница **И. С. Сахарова** показала суду, что, как только немцы заняли Брянск, военной комендатурой был издан приказ, которым все мужчины от 14 до 60 лет обязывались к явке на биржу труда для регистрации. Биржа отправляла людей в лагери, а оттуда на работы, главным образом оборонительного характера — рытье окопов, траншей и ремонт дорог. Советские люди подвергались в лагерях избиениям, пыткам, на них натравливали собак.

Свидетельница жительница города Орла **В. С. Толкачева** заявляет суду, что она видела в Орле подсудимого Гаманн и читала его приказ о явке населения на биржу труда для регистрации. Явившиеся отправлялись на тяжелые оборонительные работы или угонялись в рабство в Германию.

Далее дает показания свидетель **А. М. Устименко:**

— 14 января 1944 года в нашу деревню Алла, Паричского района, Бобруйской области, прибыли немецкая воинская часть и жандармерия, которые окружили деревню, подожгли ее, а население группами сгоняли во дворы горевших домов. По выбегавшим из огня советским гражданам немцы стреляли из автоматов и бросали гранаты. Таким образом в нашей деревне немецко - фашистскими захватчиками расстреляно и сожжено заживо 1.558 человек. В числе погибших — моя жена, двое детей и родные.

Свидетели — бывшие немецкие военнослужащие — **Фукс, Бетке, Пфайфер** и **Кроль** показывают суду о том, как немецкие оккупационные войска, подчиненные подсудимому Бернгарду, наводили «порядок и спокойствие». Часть, где служил Бетке, сожгла дотла 15 деревень и расстреляла сотни мирных советских людей. В районе станции Почеп батальоном, где служил свидетель Фукс, было захвачено 50 мирных жителей, которые были направлены в штаб Бернгарда, а затем бесследно исчезли.

О чудовищных злодеяниях гитлеровцев рассказывают суду малолетние свидетели 13-летние **Иван Фомичев** и **Мария Гаридова.**

Осенью 1942 года в районе Навли гитлеровцами было расстреляно из автоматов до 50 мирных жителей—женщин, стариков и детей. Лишь случайно удалось спастись взрослому и трём малолетним, в том числе и свидетелям. Свидетель Ваня Фомичев спасся тем, что его мать, упав, сраженная автоматной очередью, прикрыла его своим телом.

Председательствующий (обращаясь к подсудимому Бернгарду):

— Вы показывали, что действовали в связи с немецким военным уставом. Такие операции, о которых показывали свидетели Фомичев и Гаридова, предусматривались военными уставами германской армии?

Бернгард: Нет.

Председатель: Значит такие операции являлись выражением политики немецкого фашизма, преследующей истребление советского народа?

Бернгард: Так точно.

Свидетели **Беднягин** и **Чернов,** сражавшиеся против немецких оккупантов в составе партизанских отрядов, показывают суду, что гитлеровцы расстреливали советских людей без суда и следствия, беспощадно расправлялись с женщинами и стариками, родственники которых были отнесены к числу «неблагонадежных».

Свидетель **И. А. Антошин** в своих показаниях воспроизвел картину повешения немцами в поселке Тросна Жуковского района восьми ни в чем неповинных учителей.

Свидетельница **Голенкова М. Б.** рассказала о расстреле немецкими жандармами около 300 жителей поселка Воронов Лог Брасовского района.

Свидетель **Н. А. Марченко**—старый орловский врач и свидетельница жительница Орла **Е. П. Селихова-Демиденко** показали, что чудовищный террор в Орле осуществлялся под руководством немецкой военной комендатуры, которую возглавлял подсудимый Гаманн.

Показаниями свидетельницы Селиховой-Демиденко утреннее заседание заканчивается.

Вечернее заседание 27 декабря

БРЯНСК, 27 декабря. (ТАСС). На вечернем заседании продолжался допрос свидетелей. Свидетельницы **З. А. Байбакова** и **П. Ф. Кульбинская** в своих показаниях привели факты расправ и насилий немецких оккупантов над советскими гражданами. В немецких концлагерях, куда заключались мирные граждане, людей морили голодом, подвергали пыткам и избиениям. Все это делалось по прямому указанию подсудимого Гаманна. Свидетельница Кульбинская пять месяцев провела в Бобруйском лагере, после чего была насильно вывезена в Восточную Пруссию и в мае 1944 года продана, как рабыня, немецкому купцу из города Югенсбург.

Свидетель — бывший военнослужащий немецкой армии **И. Зандер** подтверждает факты многочисленных расстрелов немецкими солдатами и офицерами советских граждан, в том числе женщин и детей.

Свидетель **М. Ф. Михайлов** сообщил суду, что немецко-фашистские захватчики за несколько дней до своего бегства из Брянска начали планомерно взрывать и поджигать общественные здания и жилые дома. Бывшая работница Орловского музея И. С. Тургенева свидетельница **А. И. Сафронова** рассказала суду о варварском ограблении и уничтожении гитлеровцами книг и других ценностей этого музея. Свидетельница **М. Г. Борисенко,** пробывшая восемь месяцев в лагере смерти—Майданеке, рассказала суду о массовом истреблении гитлеровцами советских людей. Жуткие факты издевательств немцев над мирными жителями и военнопленными приводит в своих показаниях свидетель **А. С. Сахненко.** В марте 1942 года немецкий карательный отряд угнал из деревни Малое Полнино, Брянского района, все население—около 500 человек. Несчастные были помещены в концентрационный лагерь № 142, находившийся под Брянском. В этом лагере от сыпного тифа и голода ежедневно умирали сотни людей.

В этом же лагере находились и советские военнопленные. В июле началась разгрузка лагеря. Всех, кто выжил и мог двигаться, отправляли в рабство в Германию, остальных истребляли.

Свидетельницы **А. Я. Троянова** и **А. Харлапова** в своих показаниях воспроизвели картины последних дней пребывания гитлеровцев в Брянске, когда озлобленные поражениями на фронте оккупанты всячески вымещали свою злобу на беззащитном мирном населении. Под дома, где жили люди, немцы закладывали мины замедленного действия, которые взрывались уже после прихода в город Красной Армии. В результате таких взрывов у обеих свидетельниц погибли дети.

Допрос свидетелей закончен.

По ходатайству государственного обвинителя суд оглашает ряд имеющихся в деле документов—показания бывших военнослужащих германской армии, изобличающие подсудимых Бернгарда и Гаманна в зверском обращении с советскими военнопленными и мирным гражданским населением. Оглашенные документы изобличают также подсудимых в преднамеренном разрушении жилых домов, зданий общественных и культурно-бытовых учреждений, промышленных предприятий в Брянске, Орле, Бобруйске и в районах Брянской, Орловской и Бобруйской областей.

Строго соблюдать закон о паспортах

Постановлением Совнаркома Союза ССР от 27 декабря 1932 года установлена единая паспортная система. Основные её требования сводятся к следующему:

Каждый гражданин, достигший 16-летнего возраста, обязан получить паспорт в отделении милиции по месту своего жительства. Все вновь прибывающие в данный город должны быть немедленно прописаны в домовую книгу по избранному местожительству, а выбывающие на постоянное жительство в другие местности — выписаны. При этом в паспорте обязательно проставляется штамп о выписке, без чего прописка в новом месте жительства не может иметь места.

Каждый гражданин должен помнить, что по истечении срока действия паспорта необходимо немедленно обратиться в органы милиции для обмена паспорта или продления срока его действия. В органы милиции надо немедленно обратиться и в случае утери паспорта.

Строгие требования пред'являет паспортная система к руководителям учреждений и предприятий. Они обязаны знать, что на работу не могут приниматься граждане, не имеющие паспортов, с паспортами просроченными или не прописанными по месту их жительства. В паспортах рабочих и служащих обязательно должны делаться отметки о месте их работы, а при оставлении её — отметка об увольнении.

К сожалению, до сих пор ещё у нас имеют место случаи нарушения этих требований в учреждениях, на предприятиях и в домоуправлениях.

В ремесленном училище № 5 (директор В. М. Нацвлишвили) из 193 учащихся 80 учеников, достигших 16-летнего возраста, не имели паспортов, 64 ученика не имели метрических свидетельств. В июле 1945 года на складе Медснаба Наркомздрава ГССР был принят работником охраны и пожарником не имеющий паспорта Л. В. Плиев. На 6-й день своей «службы» он ограбил склад и скрылся.

В последнее время за приём на работу лиц, не имеющих паспортов, а также без прописки привлечены к административной ответственности: директор кирпичного завода № 1 Г. Н. Габашвили, директор кукольно-игрушечной фабрики Г. И. Мирзашвили, зав. учебной частью ремесленного училища № 5 Г. Горгиджанова, комендант общежития стекольного завода Л. А. Дудашвили, управдомами жилищного управления Сталинского района А. А. Гелашвили, домовладелец С. К. Кватадзе (улица Марра, 64). За злостные нарушения закона о паспортах привлечены к уголовной ответственности управдомами жилищного управления Сталинского района В. А. Климашевская и А. Е. Рухадзе.

Руководители предприятий и учреждений и домоуправляющие должны систематически следить за выполнением требований закона о паспортах, помня, что за каждое нарушение этих требований они будут привлекаться к ответственности.

К. НАЧКЕБИЯ,
зам. наркомвнудела ГССР по милиции, комиссар милиции 3 ранга.

К положению в Иранском Азербайджане

ТЕГЕРАН, 26 декабря. (ТАСС). Тавризская газета «Азербайджан» в статье под заголовком «Мир должен признать нашу автономию» пишет: «В наше время держать попрежнему пятимиллионный азербайджанский народ в цепях рабства немыслимо. Не нарушая самостоятельности и целостности Ирана, мы хотим быть хозяевами своего дома...

Происходящее в Иранском Азербайджане национальное движение является всенародным. Мы установили автономию благодаря самоотверженности и героизму лучших наших сынов и уверены, что национальное правительство сохранит это завоевание. В этом ему поможет весь азербайджанский народ».

ТЕГЕРАН, 25 декабря. (ТАСС). По сообщению тегеранской газеты «Набард», министр внутренних дел национального правительства Иранского Азербайджана на вопрос корреспондента этой газеты о том, будут ли приниматься на службу азербайджанцы, проживающие в других районах Ирана, ответил, что для развертывания работы в области народного просвещения и культуры Иранский Азербайджан имеет большую потребность в лицах умственного труда, и поэтому они будут приняты с распростертыми об'ятиями.

Введение обучения на родном языке в школах Иранского Азербайджана

ТАВРИЗ, 25 декабря. (ТАСС). Реализуя программу Национального правительства, министр просвещения Иранского Азербайджана Бирия издал приказ за № 1, в котором обязывает ввести преподавание во всех государственных и частных школах на азербайджанском языке.

Министерство просвещения создаёт из квалифицированных педагогов комиссию по подготовке новых учебников на родном языке.

Обсуждение законопроекта о девальвации франка в Учредительном собрании

ПАРИЖ, 27 декабря. (ТАСС). Агентство Франс пресс передает, что вчера в Учредительном собрании начались дебаты по вопросу о ратификации соглашений, заключенных в Бреттон-Вудсе, и о девальвации франка. Все ораторы единодушно подчеркивали необходимость ратифицировать бреттон-вудские соглашения. По словам генерального докладчика финансовой комиссии Кристиана Пино, бреттон-вудские соглашения «являются первым серьезным опытом экономического сотрудничества. С одобрением этих соглашений Пино связывал и проводимую французским правительством девальвацию франка.

По окончании прений законопроект о девальвации франка был принят 506 голосами против 44.

Заем Американского экспортно-импортного банка Франции

ЛОНДОН, 27 декабря. (ТАСС). По сообщению агентства Рейтер, вчера французское Национальное Учредительное собрание единогласно одобрило проект о предоставлении Американским экспортно-импортным банком займа Франции в сумме 550 млн. долларов.

Забастовочное движение в США

НЬЮ-ЙОРК, 27 декабря. (ТАСС). Нью-Йоркское радио передает, что завтра специальная комиссия приступит к расследованию вопроса о забастовке рабочих фирмы «Дженерал моторс». 175 тысяч рабочих этой фирмы требуют такой прибавки к заработной плате, которая должна компенсировать общее вздорожание цен, а также прекращение выплаты за сверхурочные часы, которая осуществлялась в период войны.

Вчера потерпели неудачу переговоры между представителями 200 тысяч рабочих электрозаводов в Нью-Йорке и работодателями. Бастующие требуют увеличения зарплаты.

3 января 17 тысяч рабочих других предприятий электропромышленности в Нью-Йорке об'явят забастовку. В связи с этим вероятна забастовка рабочих телефонной сети.

„Нью-Йорк пост" о фашистской организации в Италии

НЬЮ-ЙОРК, 26 декабря. (ТАСС). Римский корреспондент газеты «Нью-Йорк пост» Хили взял интервью у издателя итальянской газеты «Уомо куалюнкуе» Гульельмо Джаннини, являющегося лидером партии, носящей такое же название. Джаннини открыто признал, что во время войны он сделал максимум возможного для победы держав оси. Комментируя влияние Джаннини, Хили пишет:

«Сегодня призрак Муссолини бродит по Италии...»

По словам Хили, Джаннини спекулирует на недовольстве и страданиях итальянского народа. «Уомо куалюнкуе» нападает на центр и левые группы, призывая немедленно прекратить чистку среди фашистов и «создать единство западного мира».

По мере того, как «Уомо куалюнкуе» росла, пишет автор, распространилось сообщение, что влиятельные, но скрывающиеся дельцы, которые опасались левого правительства и возможной социализации земли и промышленности, избрали «Уомо куалюнкуе» в качестве рупора и пожертвовали газете большие суммы денег. По имеющимся сведениям, основными вкладчиками были братья Сальваторе и Микеле Шалера, которые, как сообщают, финансировали поход Муссолини на Рим и нажили миллионы при фашизме.

Как отмечает Хили, один хорошо информированный итальянский публицист заявил, что Джаннини—фашист и что скрывающиеся в подполье фашисты полностью поддерживают его движение. Хотя союзники, повидимому, полагают, что деятельность Джаннини их не касается, «союзные наблюдатели, знакомые с пропагандой Джаннини», считают его весьма опасным, а создание партии «Уомо куалюнкуе» рассматривают, как возрождение фашизма. Однако они в настоящее время возражают против каких-либо действий, касающихся Джаннини, за исключением снабжения его достаточным количеством бумаги.

Бразильская газета о рождественском обращении папы

РИО-ДЕ-ЖАНЕЙРО, 27 декабря. (ТАСС). Бразильская газета «Трибюна популар», комментируя рождественское обращение римского папы, отмечает, что папа «не осудил фашистские преступления против цивилизации, культуры и свободы веры». Касаясь «скептицизма папы в вопросе о возможности установления длительного мира», газета подчеркивает, что «от этих скептических размышлений и призывов к осторожности и милосердию при подведении итогов войны недалеко до защиты военных преступников».

Начались школьные каникулы

Сегодня, после уроков, начинаются в школах десятидневные январские каникулы. Закончилось первое полугодие школьной учебы. Школьные занятия будут возобновлены 10 января.

Отдел народного образования исполкома Тбилисского городского Совета организует для учащихся новогодние ёлки. 65 тысяч учащихся городских и железнодорожных школ посетят ёлки во Дворце пионеров, в Доме учителя, Доме офицера, Доме народного творчества, в Грузинском и Русском театрах юного зрителя, в клубах имени Плеханова и имени Берия.

С 30 декабря по 5 января проводятся внутришкольные соревнования по игре в волейбол, а с 5 по 10 января—городские соревнования школьников по волейболу. Будут проведены внутришкольные турниры по шахматам и шашкам и затем межшкольные соревнования лучших команд. Проводятся также соревнования по фехтованию, гранатометанию и грузинской борьбе.

Для учащихся организуются коллективные хождения в кино и театры города Тбилиси.

Ковровые дорожки

До войны на Кутаисской суконной фабрике существовало широко налаженное производство ковровых дорожек. Эта продукция выпускалась в тысячах метров. Сырьём для неё служили бумажная пряжа и грубая шерсть. Здесь же производилась окраска дорожек в различные красивые цвета.

Ковровые дорожки, выпускавшиеся в Кутаиси, пользовались широким спросом среди населения. Кутаисская суконная фабрика успешно соревновалась в выпуске этой продукции с Обуховской текстильной фабрикой (под Москвой).

Начальник Главного текстильного управления Наркомтекстильпрома Грузии т. М. Сальникер рассказал нам о расширении производства ковровых дорожек:

— В дни войны выпуск этой продукции, естественно, резко сократился. Но уже в 1945 году производство дорожек вновь стало расширяться. Годовой план выпуска дорожек выполнен фабрикой досрочно. Кроме того, в 4-м квартале были выпущены первые 300 метров дорожек улучшенного качества. Ценную инициативу в улучшении качества этой продукции проявляют старший мастер т. Киларджян, мастер т. Кручинин и пом. мастера т. Рухадзе.

На 1946 год наркомат планирует увеличение выпуска ковровых дорожек на 50 процентов против 1945 года. Кроме того, намечается вдвое увеличить парк так называемых ковровых станков и перевести их на работу в две смены с тем, чтобы в дальнейшем довести выпуск ковровых дорожек до 60 тысяч метров в год.

Заочные стрелковые соревнования

Центральный совет Осоавиахима Грузии проводит с 15 по 25 февраля 1946 года заочные стрелковые соревнования, посвященные 28-й годовщине Красной Армии и Военно-Морского Флота.

Уже сейчас развертывается подготовка к этим соревнованиям. Комплектуются команды, которые начнут тренировки.

В соревнованиях примут участие 149 стрелковых команд городских и районных организаций Осоавиахима Грузии. В состав каждой команды входят 10 стрелков.

30 декабря, в 7 часов вечера, в помещении парткабинета райкома (ул. Хетагурова, № 2) созывается
VI ПЛЕНУМ МОЛОТОВСКОГО РАЙКОМА ТО КП(б) Грузии.

Ответственный редактор
В. ГРИГОРЬЯН.

ГОС. ДРАМ. ТЕАТР им. А. С. ГРИБОЕДОВА
29 и 30 декабря дн. и веч.
ЛИСИЧКИ
1, 2 января дн. и веч., 8, 9 января дн. и веч.
САМОЛЕТ ОПАЗДЫВАЕТ НА СУТКИ
3, 4 января дн. и веч., 10 и 11 января
ТАК И БУДЕТ
Начало утрен. спектаклей в 12 час. дня, вечерн.—в 8 час. вечера.

ГОСУДАРСТВЕННЫЙ АРМЯНСКИЙ ТЕАТР
(пл. Шаумяна, 8).
29 декабря—ГРОЗА
30 декабря—ХАТАБАЛА.
1 января 1946 г. дн. и веч.
БОЛЬШАЯ СВАДЬБА
Начало веч. спектаклей в 8 час. веч.
Касса открыта с 10 ч. утра до 2 ч. дня. и с 5 ч. до 9 ч веч.

ГРУЗИНСКОМУ ГОСУДАРСТВЕННОМУ ТРЕСТУ КИНОФИКАЦИИ
НУЖНЫ
старшие бухгалтеры и бухгалтеры для работы в Тбилиси и в районах.
Об условиях узнать у главного бухгалтера треста ежедневно, кроме выходных дней, с 12 до 3 час. дня. Адрес: г. Тбилиси, Плехановский проспект, 125, в помещении кинотеатра «Ударник».
Дирекция.

ГРУЗИНСКАЯ ГОС. ФИЛАРМОНИЯ
Тбилисский театр оперы и балета
им. З. Палиашвили.
В понедельник, 31 декабря,
СИМФОНИЧЕСКИЙ КОНЦЕРТ
оркестра Грузфилармонии
Дирижер—заслуж. деятель искусств Одиссей Димитриади.
Солист — солист латвийской оперы Михаил Александрович.
В программе: Чайковский и Вагнер.
Начало в 8 час. 30 мин. веч.
Билеты продаются.

ГРУЗИНСКАЯ ГОС. ФИЛАРМОНИЯ
Большой зал филармонии (Грибоедовская, 8).
29, 30 декабря
Последние гастроли
ГОСУДАРСТВЕННОГО ДЖАЗА АРМЕНИИ
по обновленной программе.
Начало в 8 час. 30 мин. вечера.
Билеты продаются.

ТРЕБУЮТСЯ
главные бухгалтеры, бухгалтеры-ревизоры, бухгалтеры для работы в г. Тбилиси и в других городах Грузии и Армении.
Обеспечиваются литерным снабжением, жилплощадью, топливом.
Звонить по телефону 3-17-47, т. Налбандяну.

УПРАВЛЕНИЕ МИЛИЦИИ НКВД ГССР
настоящим об'являет для сведения руководителей предприятий и учреждений, а также граждан:
1. Руководители тех предприятий и учреждений, в пользовании которых имеется огнестрельное оружие, не зарегистрированное в органах милиции или с просроченным разрешением, обязаны представить для регистрации и получения соответствующего разрешения список на указанное оружие.
2. Граждане, которые имеют в личном пользовании не зарегистрированное в органах милиции огнестрельное оружие или с просроченным разрешением, обязаны представить оружие и справку с места работы.
3. Регистрация и выдача разрешений будет производиться в оперативном отделе Управления милиции НКВД ГССР — площадь Бебеля, № 1, 1-й этаж, комната 18, а в районах—в соответствующих РО НКВД.
4. Регистрация и выдача разрешений будут производиться до 1 февраля 1946 года.
5. Руководители предприятий и учреждений, а также граждане, которые не зарегистрируют имеющееся у них огнестрельное оружие и не получат разрешения, будут привлечены к уголовной ответственности по ст. 202 УК ГССР.
Зам. наркомвнудел ГССР по милиции
комиссар милиции 3 ранга
К. НАЧКЕБИЯ.

ТБИЛИССКИЙ ГОСУДАРСТВЕННЫЙ ЦИРК
(пл. Героев Советского Союза. Тел. 3-55-27).
СЕГОДНЯ
полная перемена программы вновь прибывших артистов—мастеров циркового искусства.
В программе
аттракцион—дрессированные медведи
под руководством
Т. И. СИДОРКИНА и ТАМАРЫ БРОК.
Весь вечер в паузах комики Биль-Виль.
Начало вечерн. представлен. в 8 ч. 30 м. веч.
Кассы открыты с 12 ч. дня.
По воскресеньям два дневных представления по полной вечерней программе с участием всей труппы.
Начало первого представления в 1 ч. дня; второго—в 3 ч. дня.
Кассы на дневные представления открыты с 11 часов утра.
Анонс
С 1 по 10 января 1946 года каникулярные дневные представления.

ГОСУДАРСТВЕННЫЙ ДРАМАТИЧЕСКИЙ ТЕАТР им. А. С. ГРИБОЕДОВА
Утренние спектакли к школьным каникулам
30 декабря
ЛИСИЧКИ
2 и 9 января
САМОЛЕТ ОПАЗДЫВАЕТ НА СУТКИ
4 января
ТАК И БУДЕТ
6 января
ЛИСИЧКИ
Начало в 12 часов дня.
Открыта предварительная продажа билетов в кассе театра с 10 часов 30 минут утра до 8 часов 30 минут вечера.

ТРЕБУЮТСЯ КОЧЕГАРЫ
для центрального отопления.
Справляться по адресу: г. Тбилиси, пр. Руставели, 36, 1-й этаж, издат. «Заря Востока», ежедн. с 10 ч. утра до 5 ч. веч.

Семья извещает о смерти Николая Семеновича Арутюнова. Гражд. панихида 29-XII, в 6 час. веч. Вынос 30-XII, в 3 ч. дня, из кв.—Гончарный пер., 10, на Петропавловское кладбище.

АДРЕС РЕДАКЦИИ и ИЗДАТЕЛЬСТВА: Тбилиси, пр. Руставели, 36. ТЕЛЕФОНЫ: зам. отв. редактора — 3-18-04, отв. секретарь — 3-17-06, секретариат — 3-11-22; ОТДЕЛЫ: партийной жизни — 3-59-65, пропаганды — 3-17-44, советского строительства — 3-14-82, иностранной информации — 3-17-44, промышленности и транспорта—3-63-28, сельскохозяйственный—3-19-49, внутренней информации—3-30-61, писем—3-12-83, корреспондентской сети—3-63-28, культуры и быта—3-16-27. Издательство — 3-22-63. Приём об'явлений—3-18-02. Бухгалтерия — 3-64-42.

Тираж 65.000. Типография им. А. Ф. Месникова издательства «Заря Востока», Тбилиси, пр. Руставели, 36. УФ00602