ПРОЛЕТАРИИ ВСЕХ СТРАН, СОЕДИНЯЙТЕСЬ!

ЗАРЯ ВОСТОКА

ГОД ИЗДАНИЯ 33-й

ОРГАН ЦЕНТРАЛЬНОГО И ТБИЛИССКОГО КОМИТЕТОВ КОМПАРТИИ ГРУЗИИ И СОВЕТОВ ДЕПУТАТОВ ТРУДЯЩИХСЯ ГРУЗИНСКОЙ ССР
„ზარია ვოსტოკა" – საქართველოს კომპარტიის ცენტრალური კომიტეტის, თბილისის კომიტეტისა და საქართველოს სსრ მშრომელთა დეპუტატების საბჭოების ორგანო

№ 46 (9238) Четверг, 24 февраля 1955 г. Цена 20 коп.

СЕГОДНЯ В НОМЕРЕ:

Указ Президиума Верховного Совета СССР (1 стр.).

По Советской Грузии (1 стр.).

Торжественное заседание, посвященное 37-й годовщине Советской Армии и Военно-Морского Флота (1 стр.).

Собрание партийного актива Гареубанского района (1 стр.).

ПАРТИЙНАЯ ЖИЗНЬ: **М. Манденашвили.**— Партийная организация в дни избирательной кампании. **М. Берикишвили.**—Претворяем в жизнь предложения коммунистов (2 стр.).

Ц. Каландадзе.— Расцвет культуры Советской Грузии (2 стр.).

КАНДИДАТЫ НАРОДНОГО БЛОКА КОММУНИСТОВ И БЕСПАРТИЙНЫХ: **С. Цверава.** — Шелковод Нино Барабадзе (3 стр.).

КОНСУЛЬТАЦИЯ: Порядок голосования (3 стр.).

ФЕЛЬЕТОН: **С. Свердлин.**— Символические коровы (3 стр.).

Народы зарубежных стран отмечают 37-ю годовщину Советской Армии и Военно-Морского Флота (4 стр.).

Национальное собрание Демократической Республики Вьетнам одобряет Декларацию Верховного Совета СССР (4 стр.).

Заявление председателя Индии Прасада (4 стр.).

Правительственный кризис во Франции (4 стр.).

Решения январского Пленума ЦК КПСС—в массы

Коммунистическая партия Советского Союза требует от своих организаций, чтобы они повседневно заботились о политическом воспитании трудящихся.

В. И. Ленин писал: «Причина наших побед: прямое обращение нашей партии и Советской власти к трудящимся массам с указанием на всякую очередную трудность и очередную задачу; уменье объяснить массам, почему надо налечь изо всех сил то на одну, то на другую сторону советской работы в тот или иной момент; уменье поднять энергию, героизм, энтузиазм масс, сосредоточивая революционно напряженные усилия на важнейшей очередной задаче».

Ответственнейшей задачей всех партийных организаций Грузии в настоящий момент является глубокое разъяснение трудящимся массам постановления январского Пленума ЦК КПСС и материалов второй сессии Верховного Совета СССР.

Январский Пленум ЦК КПСС поставил перед нашей Родиной задачи огромной исторической важности — в ближайшие пять-шесть лет довести ежегодный сбор зерна не менее чем до 10 миллиардов пудов и увеличить производство основных продуктов животноводства в два—два с лишним раза.

Знакомя трудящихся с постановлением Пленума ЦК КПСС, определившего пути мощного подъема общественного животноводства, агитаторы и пропагандисты призваны разъяснить им, что у нас сейчас есть все для того, чтобы успешно решить эти задачи. Благодаря неустанной заботе Коммунистической партии о всемерном развитии крупной машинной промышленности и электрификации страны, из года в год увеличивается производство металла, машин и электроэнергии, растет добыча угля и нефти. На базе непрерывного роста тяжелой индустрии развиваются легкая, пищевая и другие отрасли промышленности, наше социалистическое сельское хозяйство.

Успешное претворение в жизнь постановления январского Пленума ЦК КПСС в решающей мере зависит от уровня организационной и политической работы партийных организаций, от их умения направить творческую энергию и труд колхозных масс на осуществление намеченных партией задач. Заслуживает всяческого одобрения инициатива партийных организаций колхозов имени Махарадзе Гареубанского района, имени Сталина села Ередви Сталинирского района, имени Калинина села Арбошики Цителцкаройского района, в которых сразу же после опубликования в печати решений январского Пленума ЦК КПСС развернулась широкая массово-политическая работа по их разъяснению. Это содействовало значительному повышению трудовой активности и инициативы колхозных масс. Доярки колхоза имени Махарадзе выступили инициаторами соревнования за высокие надои молока, в колхозе имени Сталина разработана и осуществляется конкретная программа значительного роста посевов кукурузы и других кормовых культур. Партийные группы на овцеводческих фермах колхоза имени Калинина стали во главе соревнования за успешное завершение зимовки скота, полное сохранение приплода и значительное увеличение настрига шерсти.

Большое внимание работе с животноводами уделяет партийная организация колхоза имени Сталина села Мелекедури Махарадзевского района. Партийные группы на животноводческих фермах этого колхоза нередко устраивают для работников ферм лекции, доклады, беседы, здесь регулярно выпускаются «полевые листки». Партгруппы часто обсуждают животрепещущие вопросы работы ферм. Все это содействует повышению трудовой активности животноводов. Не случайно колхоз имени Сталина села Мелекедури успешно справляется с поставленными перед ним задачами по развитию общественного животноводства.

В решениях январского Пленума ЦК КПСС указывается, что в организации, содержании и формах партийно-политической работы все еще имеются крупные недостатки. Это целиком относится и к партийным организациям нашей республики. Возьмем, к примеру, такие районы, как Гардабанский, Шуахевский, Гульрипшский, Ахалкалакский, Ленингорский. В этих районах качество политической агитации все еще серьезно отстает от требований жизни. Живое, творческое дело политического воспитания трудящихся сводится зачастую к шаблону, к общим разговорам. Агитаторы, докладчики, лекторы часто излагают те или иные события, рассказывают о решениях партии и правительства без связи с жизнью своего колхоза, совхоза, МТС, с жизнью и трудом людей, перед которыми они выступают. У ряда агитаторов и докладчиков вошло в привычку говорить только о достижениях, избегать вопросов, связанных с устранением трудностей. Понятно, что такая агитация не может быть действенной.

На партийном собрании передового в республике колхоза имени Орджоникидзе селения Шрома Махарадзевского района коммунисты справедливо критиковали свое партбюро и районный комитет партии за формализм в постановке политической агитации. Они указывали, что партбюро и Махарадзевский райком партии, как правило, проводят все массовые мероприятия для колхозников — лекции, доклады, киносеансы — лишь в том селении, в котором расположено правление колхоза. Из-за этого жители отдаленных от колхозного центра селений оказываются в стороне от культурного обслуживания. Еще хуже поставлена массово-политическая работа на животноводческих фермах колхоза. Пастухи не получают газет, журналов, не имеют возможности послушать лекцию или доклад. Стремление сосредоточить всю массово-политическую работу в центре характерно не только для партийной организации колхоза селения Шрома. Это практикуется и во многих других сельских партийных организациях.

Массово-политическую работу в колхозах необходимо приблизить к производственным бригадам, животноводческим фермам. Она должна строиться так, чтобы все колхозники на любом участке сельскохозяйственного производства повседневно чувствовали влияние партийной организации. Необходимо, чтобы каждый колхозник и колхозница, каждый работник МТС и совхозов хорошо изучил историческое постановление январского Пленума ЦК КПСС, глубоко проникся чувством личной ответственности за претворение в жизнь боевой программы увеличения производства продуктов животноводства.

Уровень политического воспитания колхозников зависит от качества партийного руководства этим делом. На прошедших недавно районных партийных конференциях были вскрыты серьезные недостатки в руководстве партийных комитетов работой сельских агитколлективов. Райкомы партии, их инструкторские группы не вникают глубоко в содержание работы агитколлективов, не уделяют внимания подбору и воспитанию кадров агитаторов, не заботятся о вооружении их необходимыми знаниями.

Делегаты партийных конференций Джавского, Хобского, Каспского и ряда других районов справедливо критиковали руководящих работников районов, секретарей райкомов за то, что они систематически не выступают перед трудящимися с политическими докладами.

Чем лучше труженики села будут знать постановление январского Пленума ЦК КПСС, тем активнее будет их деятельность. Райкомы партии обязаны привлечь к работе по разъяснению трудящимся этого важнейшего документа всех агитаторов, пропагандистов, районный партийный актив, специалистов сельского хозяйства. Долг партийных организаций — возглавить социалистическое соревнование животноводов, полеводов и механизаторов, сочетать повседневную пропаганду решений партии с изучением опыта передовиков сельскохозяйственного производства. Правильно поступила партийная организация колхоза имени Махарадзе Гареубанского района, которая организовала изучение передового опыта животноводов колхоза села Тимонино Раменского района Московской области.

Пропагандируя решения январского Пленума ЦК КПСС, надо разъяснять трудящимся, что Коммунистическая партия считает своей главной задачей дальнейшее развитие тяжелой индустрии и на этой основе новый подъем всех отраслей народного хозяйства, неуклонное улучшение благосостояния советского народа. Наряду с мощной промышленностью, нам нужно иметь высокоразвитое сельское хозяйство, способное производить столько продукции, сколько необходимо для бесперебойного снабжения населения продуктами народного потребления и промышленности сырьем. Важнейшую роль в этом деле призвано сыграть общественное животноводство.

Решения январского Пленума ЦК КПСС вызвали в грузинской деревне новый подъем политической и трудовой активности. Эти решения вдохновляют всех колхозников, рабочих МТС и совхозов на самоотверженный труд, на новые хозяйственные успехи. Всесторонняя массово-политическая работа среди сельских тружеников поможет успешно решить выработанную партией программу дальнейшего развития земледелия и животноводства.

УКАЗ ПРЕЗИДИУМА ВЕРХОВНОГО СОВЕТА СССР

О НАГРАЖДЕНИИ ИНСТИТУТА ЭЛЕКТРОСВАРКИ АКАДЕМИИ НАУК УССР ИМЕНИ Е. О. ПАТОНА ОРДЕНОМ ТРУДОВОГО КРАСНОГО ЗНАМЕНИ

В связи с двадцатилетием со дня организации Института электросварки Академии наук УССР имени Е. О. Патона и отмечая его выдающиеся заслуги в деле развития электросварки, наградить Институт электросварки Академии наук УССР имени Е. О. Патона орденом **Трудового Красного Знамени.**

Председатель Президиума Верховного Совета СССР К. ВОРОШИЛОВ.

Секретарь Президиума Верховного Совета СССР Н. ПЕГОВ.

Москва, Кремль.
19 февраля 1955 г.

По Советской Грузии

Навстречу 34-й годовщине Советской Грузии

СУХУМИ, 23. **(Корр. «Зари Востока»).** Трудящиеся Абхазии широко отмечают 34-ю годовщину Советской Грузии. На предприятиях, в учреждениях, колхозах, совхозах и МТС, в агитпунктах и на избирательных участках читаются лекции и доклады, проводятся беседы об успехах хозяйственного и культурного строительства в Грузинской ССР.

В районах и городах Абхазии проводятся спортивные соревнования, посвященные знаменательной дате.

* * *

ПОТИ, 23. **(Корр. «Зари Востока»).** Трудящиеся города широко отмечают 34-ю годовщину Советской Грузии.

Агитаторы порта, железнодорожного узла, мелькомбината и других предприятий Поти проводят беседы, посвященные предстоящим выборам в Верховный Совет и в местные Советы Грузинской ССР, знакомят трудящихся с решениями январского Пленума ЦК КПСС и второй сессии Верховного Совета СССР.

В партийной библиотеке города и порта, а также в библиотеках-читальнях организованы выставки литературы о достижениях Советской Грузии в хозяйственном и культурном строительстве.

* * *

КУТАИСИ, 23. **(Корр. «Зари Востока»).** Коллективы предприятий Кутаиси отмечают 34-ю годовщину Советской Грузии и предстоящий день выборов новыми трудовыми успехами.

Работники суконной фабрики успешно выполняют взятые обязательства. В ответ на решения второй сессии Верховного Совета СССР передовая ткачиха А. Колотыркина решила к 1 декабря выработать сверх годового задания 1.200 метров тканей. Следуя ее примеру, с честью претворяют в жизнь повышенные обязательства десятки рабочих и работниц фабрики.

Пересмотрев свои возможности, найдя новые неиспользованные резервы, кутаисские суконщики решили, что смогут свое пятилетнее задание выполнить не к 7 ноября, как было решено ранее, а к 1 октября нынешнего года.

В Кутаиси недавно побывали представители Ленинаканской обувной фабрики. Они ознакомились с опытом работы кутаисских обувщиков, с которыми соревнуются уже ряд лет.

После проверки договора соревнования за 1954 год были обсуждены и приняты обязательства на нынешний год.

На собрании, посвященном заключению договора соревнования на 1955 год, выступили директор Ленинаканской обувной фабрики В. Степанян и директор Кутаисского кожобувного комбината Г. Далакишвили. Заключили договоры на соревнование отдельные передовики двух предприятий — Д. Милоян и Н. Мардалеишвили, Д. Бабулашвили и Г. Галустян.

ШИРИТЬ СОРЕВНОВАНИЕ ДОЯРОК

«Пленум ЦК КПСС считает главной задачей в деле увеличения производства молока резкое повышение молочной продуктивности коров».

(Из Постановления январского Пленума ЦК КПСС «Об увеличении производства продуктов животноводства»).

За 3.000 килограммов молока от каждой коровы

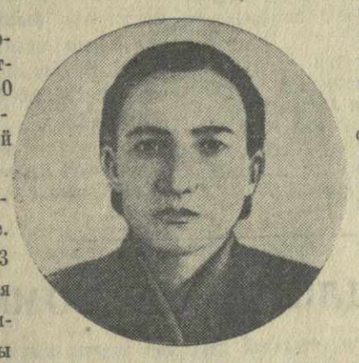

Я работаю дояркой в колхозе имени Ворошилова Кобулетского района с 1950 года. За мной закреплено 9 коров красной степной породы.

В прошлом хозяйственном году, т. е. с 1 октября 1953 года по 1 октября 1954 года, я надоила от каждой коровы по 2.588 килограммов молока. Но я не успокаиваюсь на достигнутом и добиваюсь дальнейшего повышения продуктивности коров. Если за первые четыре месяца прошлого хозяйственного года я надоила 7.622 килограмма молока, то в нынешнем году за тот же период получила 8.611 килограммов.

Ознакомившись с патриотическим почином ортачальских доярок, я решила повысить удой до 3.000 килограммов от каждой коровы, а также получить от закрепленных за мной коров девять телят и полностью сохранить приплод.

Больше молока рассчитываю получить и от самой высокоудойной коровы «Ламаза». Если в прошлом году я надоила от нее 4.886 килограммов молока, то в нынешнем году обязуюсь получить 5.000 килограммов.

От нас, доярок, сейчас требуются большие трудовые усилия. Мы должны приложить все силы к тому, чтобы повысить удои молока, с честью решить задачи, поставленные перед нами Коммунистической партией.

Фаткуме ШИШМАНИДЗЕ,
доярка колхоза имени Ворошилова Кобулетского района.

Выполним свой долг

Природные условия Богдановского района благоприятны для развития молочного животноводства. Но одного этого мало. Необходимо, чтобы каждый колхоз имел прочную кормовую базу, чтобы в каждой артели были построены типовые коровники, механизировано водоснабжение, установлены автопоилки, проведены подвесные вагонеточные дороги. Только при этом условии можно добиться высокой продуктивности коров.

В минувшем году я надоила от каждой из десяти закрепленных за мной коров по 2.315 килограммов молока.

Мы хорошо понимаем, что сейчас перед работниками сельского хозяйства стоят новые, большие задачи. Это особенно касается нас, животноводов. Партия требует от нас принять все меры к тому, чтобы создать обилие продуктов животноводства для советских людей. И мы, доярки, должны сделать все, чтобы выполнить эту задачу.

Очень хорошее дело начали доярки ортачальского колхоза, предложив развернуть соревнование за высокие надои молока. Я, со своей стороны, обязуюсь надоить от каждой закрепленной за мною коровы по 3.500 килограммов молока.

Азгануш АРЗУМАНЯН,
доярка колхоза имени Калинина села Ходжабегя, Богдановского района, депутат Верховного Совета Грузинской ССР.

У гардабанских колхозников

В минувшем году труженики сельского хозяйства Гардабанского района добились известных успехов. По сравнению с 1953 годом значительно увеличилась урожайность зерновых культур, виноградников, плодовых садов. В полтора—два раза повысился валовой урожай овощных и бахчевых культур. Выполнен план роста поголовья скота, повысилась продуктивность животноводства.

С ростом общественного хозяйства увеличились доходы колхозов. По сравнению с 1953 годом они возросли более чем на 2,5 миллиона рублей. Это позволило увеличить неделимые фонды сельхозартелей, развернуть строительство животноводческих помещений и других объектов. В прошлом году были построены и сданы в эксплуатацию пять коровников на 800 голов, три телятника на 290 голов, шесть птичников на 3.500 голов и цыплятники на 7.500 цыплят.

Стоимость трудодня в денежном выражении повысилась на 40 процентов против 1953 года. Колхозникам выданы на трудодень в среднем по 5—6 килограммов зерна, 10—12 рублей деньгами, овощи и продукты животноводства.

Многие колхозы района успешно выполняют обязательства, взятые в честь предстоящих выборов в Верховный Совет и в местные Советы Грузинской ССР. Животноводы организованно проводят окотную кампанию; хлеборобы и овощеводы деятельно готовятся к весенним полевым работам.

Г. СЕМИБРАТОВ.

В предвыборные дни

ТЕЛАВИ. **(Корр. «Зари Востока»).** 24 агитатора Телавской шелкомотальной фабрики ежедневно проводят беседы с рабочими и служащими о кандидатах в депутаты Советов, о производственных успехах передовых рабочих, призывают избирателей встретить выборы в Верховный Совет Грузинской ССР и в местные Советы новыми трудовыми победами.

Став на трудовую вахту в честь выборов, мотальщицы Н. Гиоргелашвили, М. Лихачева, М. Тушишвили обязались выпустить первым сортом 100 процентов продукции при норме 45 процентов.

Сейчас в районе насчитывается 25 агитколлективов, объединяющих свыше 1.100 агитаторов, для которых регулярно проводятся семинары, организуется обмен опытом массово-политической работы. Агитаторы хорошо снабжаются избирательной литературой.

Партийные организации многих предприятий и колхозов пополнили свои библиотеки новой художественной и политической литературой, наглядными пособиями.

Торжественное заседание, посвященное 37-й годовщине Советской Армии и Военно-Морского Флота

Советский народ торжественно отмечает 37-ю годовщину Советской Армии и Военно-Морского Флота. На предприятиях, в колхозах, МТС и совхозах, в воинских частях и на кораблях, в учреждениях и учебных заведениях проводятся собрания и вечера, посвященные всенародному празднику. Трудящиеся нашей страны выражают горячую любовь и признательность своим Вооруженным Силам, зорко стоящим на страже государственных интересов и безопасности нашей великой Родины.

22 февраля состоялось торжественное заседание Министерства Обороны Союза ССР совместно с представителями партийных, советских и общественных организаций города Москвы, посвященное 37-й годовщине Советской Армии и Военно-Морского Флота.

Празднично украшен Центральный театр Советской Армии. Здесь собрались маршалы, генералы, адмиралы, офицеры центральных и главных управлений Министерства Обороны СССР, члены их семей, воины Московского гарнизона, генералы и офицеры запаса, многочисленные представители трудящихся столицы. На сцене у боевых знамен, увенчанных орденскими лентами, в почетном карауле стоят представители различных родов войск — отличники боевой и политической подготовки.

19 часов 30 минут. В президиуме появляются тепло встреченные присутствующими товарищи Н. А. Булганин, Н. С. Хрущев, Министр Обороны Союза ССР Маршал Советского Союза Г. К. Жуков, маршалы Советского Союза А. М. Василевский, В. Д. Соколовский, маршалы родов войск, секретарь Московского областного комитета КПСС тов. Н. Ф. Игнатов, секретарь Московского городского комитета КПСС тов. Е. А. Фурцева, министры, генералы и адмиралы, депутаты Верховных Советов СССР и РСФСР, Герои Советского Союза и Герои Социалистического Труда.

Открывая торжественное заседание, Министр Обороны сердечно поздравляет собравшихся с праздником — 37-й годовщиной Советской Армии и Военно-Морского Флота. Он отмечает, что Вооруженные Силы нашей страны, созданные Коммунистической партией по инициативе Владимира Ильича Ленина, благодаря постоянной заботе советского народа, Партии и Правительства, являются ныне надежной силой, стоящей на страже интересов нашей Родины.

Советские воины, как и весь наш народ, встречают 37-ю годовщину Вооруженных Сил тесно сплоченными вокруг Коммунистической партии и родного Правительства.

— В послевоенные годы, — говорит Маршал Советского Союза товарищ Жуков, — наша Партия, Советское правительство и наш народ вместе со всеми прогрессивными миролюбивыми людьми за рубежом неустанно борются за сохранение мира. Но, к сожалению, агрессивные круги Соединенных Штатов Америки, не считаясь с уроками истории, ведут активную подготовку к войне и усиленно ее пропагандируют.

Советский народ — миролюбивый народ, сознавая свою силу, он не запугивает ею, однако, если агрессоры нападут на нашу Родину и вынудят советский народ взяться за оружие, то пусть пеняют сами на себя.

Беспредельно преданные своему народу, Советские Вооруженные Силы бдительно стоят на страже государственных интересов СССР и готовы в любой момент выполнить приказ своей Родины, Партии и Правительства.

Заключительные слова здравицы, произнесенной Министром Обороны в честь героического советского народа и его Вооруженных Сил, в честь нашей славной Коммунистической партии, были встречены бурными аплодисментами.

От имени Московской партийной организации воинов Советской Армии и Военно-Морского Флота горячо приветствует секретарь Московского городского комитета КПСС тов. И. Т. Марченко.

С приветственной речью от Всесоюзного Центрального Совета профессиональных союзов выступает секретарь ВЦСПС тов. И. П. Гуреев.

От Центрального Комитета Всесоюзного Ленинского Коммунистического Союза Молодежи советских воинов приветствует секретарь ЦК ВЛКСМ тов. В. И. Кочемасов.

С приветственными речами выступают: от имени советских ученых—вице-президент Академии наук СССР академик И. П. Бардин, от рабочих московских предприятий — токарь завода «Красный пролетарий» лауреат Сталинской премии тов. Н. М. Кузьмин, от колхозников Московской области — председатель колхоза имени Владимира Ильича Ленинского района Московской области Герой Социалистического Труда тов. И. А. Буянов.

Выступившие с приветствиями подчеркнули горячую любовь советского народа к своей Армии и Флоту, пожелали личному составу Советских Вооруженных Сил дальнейших успехов в боевой и политической учебе, в повышении бдительности и боевой готовности войск и заверили, что советский народ не пожалеет сил и энергии для дальнейшего укрепления обороноспособности нашей Родины.

В заключительном слове Министр Обороны Союза ССР Маршал Советского Союза Г. К. Жуков поблагодарил представителей партийных, советских, общественных организаций и трудящихся Москвы и Московской области за их приветствия и сердечные пожелания и заверил, что Советские Вооруженные Силы будут и впредь с честью выполнять возложенные на них обязанности по обеспечению надежной безопасности нашей Родины.

После торжественной части состоялся большой концерт с участием мастеров искусства Москвы, Ленинграда, Киева, Минска и Краснознаменного имени Александрова ансамбля песни и пляски Советской Армии.

Собрание партийного актива Гареубанского района

22 февраля состоялось собрание партийного актива Гареубанского района г. Тбилиси. С докладом об итогах январского Пленума ЦК КПСС и задачах районной партийной организации выступил секретарь райкома партии т. Д. Гелашвили.

В прениях по докладу выступили председатели колхозов тт. В. Сухиташвили, Б. Долидзе, А. Мигриаули, Е. Данелия, секретарь партбюро колхоза села Глдани т. В. Роинишвили, директор Дигомской МТС т. В. Готошия, секретарь партбюро Марткопской МТС т. А. Купрадзе, председатель исполкома райсовета депутатов трудящихся т. А. Корахашвили и другие.

Докладчик и выступавшие в прениях говорили об огромном подъеме, с которым коммунисты и все трудящиеся района встретили постановление январского Пленума ЦК КПСС, о состоянии животноводства в районе и мерах его дальнейшего развития. В минувшем году средний надой молока на каждую фуражную корову возрос, по сравнению с предыдущим годом, на 191 килограмм. За 4 месяца нового хозяйственного года в животноводстве средний надой молока на каждую корову составил 181 килограмм вместо 115 килограммов за тот же период в прошлом году.

Однако, как отмечалось на собрании актива, колхозы и машинно-тракторные станции далеко не полностью использовали имеющиеся возможности повышения молочной продуктивности общественного животноводства. Резкой критике была подвергнута неудовлетворительная работа МТС в области механизации кормодобывания и сева кукурузы прогрессивным квадратно-гнездовым способом.

На собрании актива выступил с речью первый секретарь ЦК КП Грузии тов. В. П. Мжаванадзе.

Партийная жизнь

Партийная организация в дни избирательной кампании

Партийная организация Тбилисского трамвайно-троллейбусного управления накопила немалый опыт в проведении массово-политической работы среди трудящихся. Этот опыт она широко использует сейчас в подготовке к предстоящим выборам в Верховный Совет и местные Советы Грузинской ССР.

Для ведения политической агитации партийная организация выделила около ста агитаторов. Все они имеют должную теоретическую и методическую подготовку. Свою работу агитаторы в основном проводят среди избирателей по месту их жительства.

Большая работа проделана парторганизацией по оборудованию агитпунктов, которые в достаточном количестве обеспечены избирательной литературой, плакатами, журналами, газетами, настольными играми. В агитпунктах часто читаются доклады и лекции, проводятся беседы, устраиваются тематические вечера, встречи избирателей с кандидатами в депутаты.

Партийная организация со всей ответственностью подошла к подбору и расстановке агитаторов. Каждый из них ведет агитацию среди определенной группы избирателей. Для агитаторов регулярно проводятся семинары и консультации, совещания по обмену опытом. Эти и многие другие мероприятия дают возможность агитаторам повышать идейный уровень массово-политической работы, делать ее более действенной, конкретной, целеустремленной.

За последнее время партийная организация расширила тематику лекций, читаемых как для агитаторов, так и для избирателей.

В дни избирательной кампании ряды наших агитаторов заметно выросли и окрепли. Со своими обязанностями успешно справляются тт. Асатиани, Червяков, Абрамян, Тодрия, Джебашвили, Квитатиани, Гамцемлидзе. Они не ограничивают свою деятельность одними лишь беседами. Агитаторы широко разъясняют избирателям важнейшие решения партии и правительства, направленные на дальнейшее развитие промышленности и сельского хозяйства, на максимальное удовлетворение непрерывно растущих материальных и культурных потребностей советских людей, часто устраивают экскурсии, коллективные посещения кино, исторических мест Тбилиси.

Рассказывая избирателям об успехах, достигнутых в хозяйственном и культурном строительстве, наши агитаторы не обходят молчанием и недостатки. Они правильно разъясняют причины этих недостатков, говорят о том, что необходимо предпринять для их устранения.

Партийная организация обратила внимание агитаторов на необходимость усилить работу среди молодых избирателей, которые будут впервые участвовать в выборах. Для них были проведены беседы о Конституции СССР и Конституции Грузинской ССР, советском избирательном законе, правах и обязанностях граждан СССР, преимуществах советского общественного и государственного строя перед строем капиталистическим, о решениях январского Пленума ЦК КПСС и второй сессии Верховного Совета СССР. Молодых избирателей широко знакомят также с биографиями кандидатов в депутаты, с их трудовой и общественной деятельностью.

В работе партийной организации по подготовке к выборам имеются и существенные недостатки: далеко не все агитаторы добросовестно относятся к выполнению своих обязанностей, редко выпускаются стенные газеты. Устраняя эти и другие недостатки, партийная организация добивается еще более широкого развертывания массово-политической работы с тем, чтобы на предстоящих выборах обеспечить новую победу блока коммунистов и беспартийных.

М. МАНДЕНАШВИЛИ,
секретарь парткома Тбилисского трамвайно-троллейбусного управления.

Претворяем в жизнь предложения коммунистов

Колхоз имени Хрущева селения Цилкани — крупнейший в Мцхетском районе. Претворяя в жизнь решения сентябрьского и последующих Пленумов ЦК КПСС, он добился значительных успехов. В 1954 году колхоз стал миллионером. Только авансом колхозники получили на каждый трудодень по 12 килограммов зерна.

Радуют итоги, которых добилась артель в полеводстве. Кукурузы получено в среднем по 40 центнеров с гектара вместо 25 центнеров, предусмотренных планом. Отдельные полеводы вырастили еще более высокий урожай. Так, например, Д. Амиридзе получил с гектара 52 центнера кукурузы, М. Тетруашвили — около 50 центнеров.

Высокий урожай вырастили в 1954 году и овощеводы. Бригада, руководимая коммунистом Ш. Мглишвили, с площади в 10,5 гектара собрала помидоров значительно больше, чем предусматривалось планом.

В достижении этих успехов немалая заслуга партийной организации колхоза. Коммунисты, осуществляя авангардную роль в колхозном производстве, активно боролись за строгое соблюдение правил агротехники, за широкое внедрение в производство опыта передовых полеводов, овощеводов, виноградарей и животноводов.

Следует, однако, сказать, что успехи в колхозном труде были бы значительнее, если бы не существенные недостатки, имевшие место в деятельности партбюро. На состоявшемся в ноябре отчетно-выборном собрании со всей остротой были вскрыты эти недочеты.

Претворяя в жизнь предложения коммунистов, вновь избранное партбюро принимает решительные меры по устранению недостатков.

Политическая агитация — важный участок партийной работы. Она должна вестись постоянно, быть боевой, тесно связанной с жизнью. Еще недавно агитационно-массовая работа велась у нас на низком уровне. Этим в значительной мере объяснялось, что не все бригады выполняли свои производственные планы, часть колхозников нарушала трудовую дисциплину.

Мы пересмотрели план работы агитколлектива. При этом учли критические замечания и предложения коммунистов, высказанные на отчетно-выборном собрании. Семинары агитаторов проводим теперь еженедельно. Заметно повысился идейный уровень агитационно-массовой работы, агитаторы лучше стали готовиться к беседам, совершенствовать свои теоретические знания и методические навыки.

Вопрос о работе колхозного агитколлектива недавно обсуждался на заседании партбюро. Было решено укрепить агитколлектив, пополнить его новыми, более подготовленными людьми. Так мы и поступили. Агитаторами утверждены Г. Цоциашвили, Н. Джанашвили и Ш. Мглишвили — молодые колхозники, имеющие среднее образование. Они проводят беседы непосредственно в бригадах и звеньях, на животноводческих фермах, широко разъясняют колхозникам решения январского Пленума ЦК КПСС и второй сессии Верховного Совета СССР.

На отчетно-выборном собрании отмечалось, что редколлегия стенной газеты «Голос колхозника» работает плохо. Редактор С. Симонишвили безответственно относился к порученному ему делу. В газете не было острых, критических материалов, она не занималась популяризацией передового опыта.

Коммунисты обязали партийное бюро усилить руководство стенной газетой. Этот наказ осуществляется. Редколлегия стенной газеты обновлена. Создается авторский актив стенной газеты из числа передовых колхозников. Материалы, помещаемые в газете, стали острее вскрывать недостатки в работе. Партбюро добивается, чтобы ни одно критическое выступление стенной газеты не оставалось без реагирования.

Животноводство — отстающая отрасль нашего колхозного производства. От каждой коровы мы надаиваем по 621 литру молока вместо 900 литров по плану. Учтя критические замечания коммунистов, партбюро уделяет сейчас особое внимание развитию общественного животноводства, повышению его продуктивности.

В колхозе затянулось строительство животноводческой фермы. Партбюро рекомендовало назначить бригадиром строительной бригады коммуниста Т. Циклаури. Совместно с членом КПСС Г. Элошвили он выступил инициатором соревнования за скорейшее завершение строительства фермы. Бригада обязалась до конца 1954 года передать в эксплуатацию часть фермы, в которой можно будет разместить 60 коров. Это обязательство выполнено.

Наш колхоз, как и другие артели района, отставал с закладкой садов и виноградников. Были случаи, когда при закладке грубо нарушались агротехнические правила. От этого растения гибли.

Ныне закладкой садов и виноградников успешно руководят коммунисты Г. Степанашвили и А. Диаквишвили. Оба они — опытные специалисты и работу поставили так, что закладка садов и виноградников будет произведена на 10 гектарах, а не на двух, как это предусматривалось планом.

Все, что нами сделано, — только начало. Впереди еще много больших и важных дел. Партийное бюро сделает все необходимое для того, чтобы выполнить решение собрания, поднять уровень партийно-политической и партийно-организационной работы, добиться новых успехов в развитии колхозного производства.

М. БЕРИКИШВИЛИ,
секретарь партийной организации колхоза имени Хрущева селения Цилкани Мцхетского района.

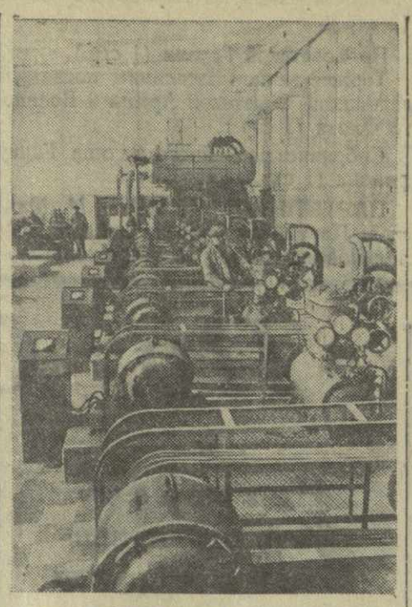

Москва. Строительный трест № 28 Министерства строительства СССР закончил сооружение первой очереди крупнейшего в стране холодильника № 12.

Холодильник оборудован новейшей отечественной техникой. Все погрузо-разгрузочные работы здесь механизированы. Управление системой охлаждения автоматизировано. Емкость холодильника — 35 тысяч тонн.

На снимке: в компрессорном зале холодильника.

Фото С. Преображенского и В. Мастюкова. Фотохроника ТАСС.

Гости с целинных земель

ЛЕНИНГРАД. (ТАСС). В Ленинграде отдыхает много молодых механизаторов, приехавших в отпуск из районов освоения целинных земель.

Тепло встретили рабочие Невского машиностроительного завода имени Ленина своего товарища — слесаря турбинного цеха Ю. Бабкина, ныне работающего в Папанинской МТС Алтайского края. Он выступал в цехах завода, рассказывал о трудовой жизни в новых совхозах.

Большой интерес у невских машиностроителей вызвали рассказы бывшего заводского моториста, ныне тракториста Цюрупинской МТС Павлодарской области И. Холодкова о работе на целинных землях. Молодому ленинградцу есть о чем рассказать товарищам. В прошлом году он вспахал более трех тысяч гектаров целины, участвовал в посевной кампании и уборке урожая с новых земель. Тракторист Холодков выполнил две годовые нормы, за отличную работу награжден значком ЦК ВЛКСМ и выдвинут кандидатом на Всесоюзную сельскохозяйственную выставку. За сезон тов. Холодков получил, кроме премий, 17 тысяч рублей и 32 центнера зерна.

Более ста молодых рабочих завода имени Ленина изъявили желание выехать на освоение целинных и залежных земель. В транспортном цехе завода организован кружок трактористов, в котором занимаются более 20 рабочих завода.

Для предприятий тяжелой индустрии

КРАМАТОРСК. (ТАСС). Машиностроители Ново-Краматорского завода имени Сталина выпускают оборудование для предприятий тяжелой индустрии. Отсюда отправлено 25 большегрузных платформ с различным оборудованием в адреса Закавказского металлургического завода, теплоэлектростанций столицы Чувашии, медеплавильных предприятий Казахстана.

Марка «НКМЗ» — на гигантских деталях турбин и подъемных механизмов Мингечаурской ГЭС в Азербайджане, вступившей в строй в пятой пятилетке. Мощные краны с маркой «НКМЗ» работают на нефтепромыслах Башкирии. Не так давно Минскому подшипниковому заводу отгружена мощная горизонтально-ковочная машина.

По страницам газет

СЕЛО ПЕРЕД ВЫБОРАМИ

Колхозная деревня живет яркой, полнокровной жизнью. В эти предвыборные дни здесь царит большой политический и трудовой подъем. На редкость теплая погода позволила сельским труженикам Сигнахского района, наряду с зимней обработкой садов и виноградников, приступить к весенним работам на колхозных полях.

«Начались ранняя весенняя пахота и сев», — сообщают селькоры районной газеты **«Колмеурне»**.

«Бригадир полеводческой бригады № 4 колхоза имени Кецховели села Сакобо С. Какашвили и тракторист второй тракторной бригады Цнорской МТС М. Мамукелашвили, — пишет газета, — тщательно осмотрели поле, подготовленное заранее полеводами для вспашки. Комсомолец М. Мамукелашвили хорошо отремонтированным трактором марки «НАТИ» начал раннюю весеннюю пахоту. Он вместо 3 гектаров пашет 5 гектаров. Тракторист уже приступил к севу и засеял перекрестным способом 80 гектаров ячменя».

Селькоры районной газеты сообщают также о выходе на весенний сев тракторной бригады прославленного механизатора М. Лазариашвили, выдвинутого кандидатом в депутаты Сигнахского районного Совета депутатов трудящихся. Его бригада досрочно завершила зимний ремонт тракторов и успешно ведет весеннюю пахоту на полях колхоза села Квемо-Мачхаани. Передовой тракторист этой бригады — Г. Путриашвили, включившись в социалистическое соревнование в честь выборов, вспахал трактором «СТЗ-НАТИ» 30 гектаров.

Первые тракторы вышли в поле, но в мастерских всех четырех МТС района продолжаются горячие дни ремонта машин, подготовка к массовому весеннему севу. Впереди — Ульяновская МТС, где широко применяется прогрессивный узловой метод. Для обмена опытом в Ульяновской МТС недавно побывали механизаторы соседней, Тибаанской машинно-тракторной станции. О плодотворных результатах пропаганды и распространения передового опыта газета «Колмеурне» рассказывает в статье, озаглавленной «По примеру ульяновцев»:

«По возвращении из Ульяновской МТС тибаанские механизаторы перешли на узловой метод ремонта тракторов. Так, если раньше они тратили на ремонт трактора четыре дня, то сейчас для этой работы им требуется лишь два дня. Брак полностью изжит».

Инициаторы применения узлового метода в районе — ульяновцы, хорошо поработавшие в прошлом году на уборке урожая, вместе с полеводами пожинают плоды своего труда.

В заметке «Вознаграждение за труд» приводятся следующие цифры:

«Трактористы Ульяновской МТС О. Надирашвили, Т. Манджапарашвили, В. Мачарашвили, В. Бахтуридзе, Б. Шалвашвили и Г. Елизбарашвили за выработанные ими трудодни только в колхозе «Ленинис андердзи» авансом получили по 4,5—4,7 тонны пшеницы, 700—800 килограммов кукурузы, 400—500 килограммов подсолнечника каждый. За перевыполнение плана урожайности каждый из них в виде премий-надбавок дополнительно получит 700—800 килограммов пшеницы».

Другая заметка — «Показатель зажиточной жизни» — знакомит читателя с размахом жилищно-бытового строительства в колхозах района. Так, за прошлый год 204 колхозника вселились в новые дома.

Показывая труд и быт тружеников села в эти предвыборные дни, сигнахская районная газета из номера в номер освещает ход избирательной кампании, агитационно-пропагандистскую работу среди избирателей. В корреспонденции «Избирательный участок на зимнем пастбище», говорится: «Пастухи часто посещают избирательный участок № 46, знакомятся с избирательной литературой, биографиями кандидатов в депутаты. Они берут на себя повышенные трудовые обязательства».

Большое оживление наблюдается на всех избирательных участках. Сотни агитаторов из числа сельской интеллигенции и передовиков колхозного производства рассказывают избирателям о кандидатах блока коммунистов и беспартийных, о достижениях Советской Грузии за последние четыре года. Во время бесед агитаторы широко используют многочисленные факты и примеры из жизни Сигнахского района.

НА ОСУШЕННОЙ ЗЕМЛЕ

За годы Советской власти на месте вековых болот в Колхиде появились обширные массивы плодородной, отлично возделанной земли. Упорная борьба советского человека с природой совершенно изменила облик Колхидской низменности. Из очага малярии она превратилась в цветущий край с цитрусовыми садами и чайными плантациями.

Онаринский чайный совхоз — детище пятой пятилетки. Он создан на еще недавно заболоченном месте, от которого сохранилось только его название — Онариа. Сегодня эта местность покрыта сплошным ковром чайных плантаций.

Рассказывая о недавнем прошлом, чудесном настоящем и замечательных перспективах этой благодатной земли, зугдидская районная газета **«Мебрдзоли»** пишет:

«Анализ почвы еще пять лет назад убедил всех, что Онариа даст лучший чай, чем соседние Хецерский и Наразенский совхозы. Чтобы осушить густую сеть глубоких болот, выкорчевать обширные заросли кустарников, потребовались огромная работа, сложная техника, самоотверженный труд людей. На помощь строителям Онаринского совхоза пришли специалисты из РСФСР, Украинской ССР и Белорусской ССР. Строительство получило мощные тракторы, бульдозеры, автомашины. Теперь преобразованная Онариа сторицей вознаграждает затраченный на ее осушение труд. Здешние однолетние плантации похожи на двухлетние, двухлетние насаждения превосходят четырехлетние. Немало у нас участков, дающих в три раза больше урожая, чем обычные плантации».

На одном из участков совхоза, на площади в четыре гектара, под руководством ученого-чаевода Ксении Бахтадзе выводятся морозоустойчивые и высококачественные широколистные сорта чая.

В совхозе широко внедряется механизация трудоемких работ. Механизаторы проявляют новаторство при использовании техники. Так, инженер-механизатор Б. Карчава, приделав прицепной культиватор к трактору ХТЗ-7, добился успешного применения этой машины при культивации чайных насаждений высотой 80—90 сантиметров.

В коллективе совхоза славятся своим высокопроизводительным трудом мастера сбора чайного листа М. Дубина, К. Какулиа, тракторист Г. Безуглов. Совхоз успешно завершил 1954 год, дав стране много сверхпланового высококачественного чая.

В ближайшие два года совхоз вдвое увеличит площадь под чайными плантациями, освоив 650 гектаров вновь осушенных земель. На цветущих землях Онариа ключом бьет творческая жизнь.

Расцвет культуры Советской Грузии

Великая Октябрьская социалистическая революция произвела коренной поворот в исторических судьбах народов Советского Союза. Она освободила трудящиеся массы от национального и социального гнета, открыла им неограниченные возможности свободного экономического и культурного развития.

25 февраля 1921 года под руководством Коммунистической партии, при помощи Советской Армии и великого русского народа, грузинский народ изгнал иностранных интервентов, сверг меньшевистское правительство и установил в Грузии Советскую власть. Грузинский народ вступил в новую эру своей истории. Он получил полную возможность развивать свою экономику, свою культуру, национальную по форме, социалистическую по содержанию.

Вопросы культурного строительства всегда стояли и стоят в центре внимания Коммунистической партии и Советского правительства. Культурная революция, осуществленная в СССР, привела к гигантскому культурному подъему всех народов нашей страны.

Грузия — страна древней и богатой культуры, но блага ее долгие годы были недоступны трудящимся массам.

«Раньше, — говорил В. И. Ленин, — весь человеческий ум, весь его гений творил только для того, чтобы дать одним все блага техники и культуры, а других лишить самого необходимого — просвещения и развития. Теперь же все чудеса техники, все завоевания культуры станут общенародным достоянием, и отныне никогда человеческий ум и гений не будут обращены в средства насилия, в средства эксплуатации».

Национальная грузинская культура развивалась не обособленно от культур других народов СССР, а на основе дружбы между народами и в ожесточенной борьбе с местным буржуазным национализмом.

В условиях постепенного перехода советского общества от социализма к коммунизму вопросы дальнейшего культурного строительства приобретают первостепенное значение.

Советская Грузия покрылась сетью культурно-просветительных учреждений, большими тиражами издаются у нас газеты, журналы, книги, на новой, социалистической основе расцвели грузинские наука, литература и искусство.

Одним из ярких показателей культурного роста трудящихся Грузии является развитие в республике народного образования.

В Советской Грузии ликвидирована неграмотность, осуществлено всеобщее обязательное 11-летнее обучение в городах и 8-летнее обучение в сельских местностях, имеется широкая сеть средних и высших учебных заведений.

Советское правительство не жалеет средств на нужды народного образования. Так, например, в минувшем году на народное просвещение в республике было отпущено 1.103.223 тыс. руб., т. е. на 36.327 тыс. руб. больше, чем в 1953 году.

Претворяя в жизнь директивы XIX съезда Коммунистической партии, школы нашей республики, в целях дальнейшего повышения социалистического воспитательного значения общеобразовательной школы и обеспечения учащимся, заканчивающим среднюю школу, условий для свободного выбора профессий, приступили к осуществлению политехнического обучения.

До установления Советской власти в Грузии дети рабочих и крестьян не имели возможности получать высшее образование. Грузинский государственный университет, открытый по инициативе передовой грузинской интеллигенции, был лишен во время хозяйничанья меньшевиков средств и государственной поддержки. В еще худших условиях находился политехнический институт.

Подлинное развитие высшего образования в Грузии началось лишь после победы Советской власти. Соответственно задачам социалистического строительства и политике Коммунистической партии совершенно изменились характер, содержание и направление высшего образования. Высшие учебные заведения Советской Грузии так же, как и всей нашей страны, готовят высококвалифицированных специалистов, умело сочетающих научную работу с практической деятельностью.

Коммунистическая партия и Советское правительство проявляют повседневную заботу о развитии высшей школы. В первые годы Советской власти в Грузии существовало четыре высших учебных заведения. Сейчас в 19 вузах нашей республики обучается 28.276 студентов.

Подлинного расцвета достигла грузинская советская наука. Опираясь на марксистско-ленинскую теорию, вооруженная единственно научным методом — методом диалектического материализма, грузинская советская наука добилась больших успехов.

Отличительной чертой советской науки является ее тесная связь с промышленностью, сельским хозяйством.

За последние годы научные учреждения республики намного улучшили и углубили свою деятельность. Грузинские ученые ведут плодотворную работу по разработке целого ряда актуальных проблем, связанных с дальнейшим развитием народного хозяйства и расцветом культуры.

Сельскохозяйственные научно-исследовательские институты и учреждения Грузии перестраивают свою работу в соответствии с требованиями, выдвинутыми перед сельскохозяйственной наукой решениями сентябрьского, февральско-мартовского, июньского и январского Пленумов ЦК КПСС, второй сессии Верховного Совета СССР.

На XVI съезде Коммунистической партии Грузии отмечались крупные недостатки в области развития общественных наук. В настоящее время уже проделана большая работа по устранению имевшихся в прошлом ошибок и коренному улучшению существующего положения на этом участке культурного строительства.

Над важными проблемами науки и техники работают 159 научно-исследовательских учреждений Грузии и 19 высших учебных заведений.

Крепнущее содружество наших научных работников с учеными братских республик оказывает плодотворное влияние на развитие грузинской советской науки.

Большую политико-воспитательную работу осуществляет в Советской Грузии широкая сеть культурно-просветительных учреждений. Неуклонно растет число очагов культуры на селе.

Победа социалистической революции создала самые благоприятные условия для расцвета искусства и литературы, являющихся важнейшей неотъемлемой частью советской социалистической культуры.

Грузинский народ обладает богатыми литературными традициями. Значительных успехов достигла наша литература за годы Советской власти. Только в послевоенный период грузинская советская литература обогатилась рядом высокохудожественных произведений Г. Леонидзе, И. Гришашвили, А. Машашвили, Г. Абашидзе, С. Чиковани, И. Абашидзе, И. Нонешвили, Д. Шенгелая, М. Мревлишвили, К. Лордкипанидзе, А. Белиашвили, И. Мосашвили, М. Бараташвили и др.

Несмотря на бесспорные достижения грузинской советской литературы за истекший период, следует признать, что в ее развитии все еще имеются и существенные недостатки. Грузинские советские писатели в большом долгу у народа.

Писатели Грузии призваны создать большие высокохудожественные произведения, отображающие жизнь грузинской колхозной деревни. В грузинской прозе нет крупных произведений, посвященных славному рабочему классу, советской интеллигенции, молодежи, советской школе.

С каждым годом все полноценнее в художественном и идейном отношении становится грузинское советское искусство, кровно связанное с жизненными интересами нашего народа.

XIX съезд КПСС поставил перед всеми работниками литературы и искусства задачу — добиться нового подъема художественного творчества.

Мудрая национальная политика Коммунистической партии обеспечила бурный расцвет искусства Советской Грузии.

Центральный Комитет Коммунистической партии Грузии специально рассмотрел вопрос о мерах по улучшению работы драматических театров республики, призвал работников литературы и искусства повысить идейный и художественный уровень своего творчества, создавать произведения, достойные нашего великого народа, способствующие дальнейшему росту коммунистической сознательности масс и помогающие бороться с пережитками капитализма в сознании людей.

Следует отметить, что в результате принятых мероприятий целый ряд театральных и музыкальных коллективов Грузии значительно улучшил свою работу.

За последние годы немало высокохудожественных произведений в области симфонической, камерной и балетной музыки создали композиторы Советской Грузии.

Известное отставание имеется в развитии грузинской советской оперы. Мало у нас массовых песен, почти нет так называемой легкой, развлекательной музыки.

Больших успехов в Советской Грузии достигло изобразительное искусство.

Предметом неустанных забот партии и правительства является грузинская кинематография, с первых же лет своего существования занявшая одно из видных мест в Советском Союзе. Грузинская советская кинематография за период своего существования создала замечательные фильмы, которыми она вправе гордиться. Выдающиеся деятели грузинского киноискусства известны и пользуются большой популярностью не только у советских зрителей, но и за рубежом.

Вместе с этим следует сказать, что за последние годы в Грузии мало выпускалось художественных полнометражных фильмов.

Коммунистическая партия требует от деятелей искусства, чтобы они были более взыскательны к своему творчеству, настойчиво овладевали методом социалистического реализма и решительно боролись со всякими проявлениями формализма и ремесленничества. Долг работников искусств Грузии — справиться с этой задачей.

* * *

Большие успехи, достигнутые трудящимися нашей республики в области культурного строительства, являются блестящим выражением торжества ленинско-сталинской национальной политики Коммунистической партии, сплотившей все народы нашей Родины. В братской семье всех народов СССР трудящиеся Грузии под руководством Коммунистической партии вносят свой вклад в борьбу советских людей за претворение в жизнь величественной программы строительства коммунизма в нашей стране.

Грузинский народ знает, что только сплоченный нерушимой дружбой с другими народами Советского Союза, в едином Советском государстве, в братском союзе с великим русским народом он может развивать свою государственность, свою культуру, активно участвовать в великом деле построения коммунистического общества.

Ц. КАЛАНДАДЗЕ,
кандидат исторических наук.

Фельетон

Символические коровы

Подавляющее большинство совершеннолетних граждан вполне разделяет авторитетное утверждение знатоков зоологии, что корова представляет собой не что иное, как сельскохозяйственное животное, используемое для получения молока и мяса. Вряд ли кому-нибудь приходило в голову требовать особых доказательств для подтверждения этой истины. Да и что тут мудрить, что доказывать? Корова, правда, еще и мычит, и хвостом помахивает, но кому же не ясно, что коров не ради этого разводят и выращивают.

Но даже самые ученые мужи не в силах найти научное объяснение фактам, наблюдаемым во многих колхозах Абхазии, да и не только Абхазии. В Гудаутском, Гульрипшском, Сухумском и ряде других районов, например, можно встретить и таких коров, которые, хотя и принадлежат к тому же самому семейству парнокопытных жвачных животных, но используются не столько для получения молока и мяса, сколько для заполнения форм сложной отчетности.

Есть на свете такая форма за номером двадцать четыре, которую колхозные животноводы ежемесячно заполняют цифрами. Тут — данные и о поголовье скота, и о наличии кормов, и о ходе расплода, и другие сведения из жизни домашних животных.

Не разгибая спины, трудится над заполнением формы главный зоотехник Гудаутской МТС Лидия Степановна Алимова. Ставит цифры то в одну графу, то в другую, пока не останется ни одной свободной клетки. Тут она не то скорбно, не то облегченно вздохнет, сдаст форму по начальству, которое тоже вздохнет и тоже перешлет ее в следующую инстанцию.

Знали бы коровы, которые пасутся в зоне Гудаутской МТС, сколько тревоги и хлопот доставляют они своему начальству, не жевали бы с таким равнодушием прошлогоднюю чалу. Но нет коровам никакого дела до мук и тревог начальства. Зато начальству только и забот, что думать о коровьем благополучии. А то, не дай бог, не станет коров, нечего будет и в сводку ставить. Тогда беда.

А пока что беды нет. Сводки аккуратно заполняются в установленные для них сроки. Цифра поголовья фуражных коров, выведенная в сводке, внушает даже известное уважение. Их в районе почти две тысячи голов. И все они занимают в сводке положенные для этого вида крупного рогатого скота клеточки. В этом отношении все хорошо. Одно плохо — нет от них никакого другого прока. Не дают эти сельскохозяйственные животные ни молока, ни мяса.

1.200 коров были в течение всего года по причине яловости фуражными в, так сказать, чистом виде. Они лишь фураж поедали, место в сводке занимали, а молока не давали. Ни капельки. Что же касается остальных 800 коров, то и они не оправдали своего коровьего имени. В среднем каждая из них давала едва лишь по литру молока в день, что, как известно, и для козы более чем маловато.

74 фуражных коровы числятся по форме № 24 за колхозом имени Маленкова села Блабурхва Гудаутского района. В минувшем году от каждой коровы надоено в среднем по 43,7 литра молока. Чернил, пожалуй, и то больше ушло за год на переписку по вопросам животноводства, чем молока из фермы. Сейчас на ферме доятся всего три коровы. Пастух Хутия Хутаба нацеживает в день еле-еле по литру молока от каждой.

Но люди, отвечающие за животноводство в районе и колхозе, не особенно печалятся. Для сводки и этого вполне хватит. Как-никак, и коровы есть, и пастухи при них, и заведующий фермой Матвей Хутаба над ними, и мычание над селом нет-нет, а раздается, доносимое из всех щелей дощатого хлева. А что молока нет, так коровам, право, этого в упрек никак не поставишь. Еще хорошо, что при подобном уходе и кормлении они свои рога и хвосты сохранили. Далеко не всем, правда, удалось и это спасти. Двадцать восемь коров и телят в прошлом году пали.

Для осуществления всего сложного комплекса ухода за молочным скотом в руках у здешних пастухов имеется одно средство — хворостинка. Выгонит пастух с помощью этого нехитрого орудия раним утром скотину из хлева на волю — полдела сделано. Загонит ее под вечер все той же хворостинкой обратно в хлев — вот и весь комплекс завершен. А в условиях зимы сыскать подножный корм не только корове — зайцу мудрено. Ночной рацион — тоже не блещет разнообразием. Подкинут корове охапку кукурузной неразрубленной чалы — и дело с концом. Сена и для телят не хватает. А силоса в колхозе заготовили столько, что и по сей день боятся открывать яму. Попробуй, открой — коровы мигом все языком слижут. А что же тогда писать в той графе, что отведена под цифры накопленных кормов?

А в остальном ферма колхоза находится в форме. Не в переносном, конечно, а именно в буквальном смысле — в форме № 24 по учету общественного животноводства. Читает эту форму соответствующее начальство месяц за месяцем, к цифрам вполне привыкло, так что даже и удивляться перестало.

Впрочем, не в одном блабурхвском колхозе, и не в одном Гудаутском районе так дело обстоит. От каждой фуражной коровы в среднем по Абхазии надоено в прошлом году по 224 литра молока—чуть не в четыре раза меньше, чем предусмотрено планом. Более половины всех коров, оставшись яловыми, не дали ни телят ни молока, а выполнили лишь одну функцию—пребывали в списке фуражных коров.

По пять, по шесть, а то и по семь месяцев длится период, когда во многих колхозах от всего поголовья коров не надаивается ни одного литра молока. В колхозе имени Сталина села Эшери Сухумского района последний дневник удоя молока был представлен в бухгалтерию пастухами-доярами Гиви Горгадзе и Иосифом Кокиашвили в сентябре. И с тех пор — как отрезало. Все колхозное стадо вдруг перестало доиться. Тут, разумеется, не только уход, но и учет подкачал. И без того малые надои подчас бесследно исчезают, не доходя до колхозного бидона. Во всяком случае, вот уже пятый месяц пошел с тех пор, как эшерские коровы потеряли весь свой облик молочного продуктивного скота. По сводкам коровы как коровы, а на деле — одна символика.

Иначе, как символическими, и нельзя назвать фермы, где на каждую корову надаивают в среднем по семьдесят, сорок, а то и по двадцать пять литров в год. Не в сутки, даже не в месяц, а в год!

И рядом с такими, с позволения сказать молочными, фермами есть в Абхазии хозяйства, где надои на корову давно уже перевалили за тысячу литров в год. Взять, например, корову «Целебная» из Гагрского совхоза. За лактацию она дала 5.500 литров молока — чуть не в два раза больше, чем вся ферма колхоза села Блабурхва и почти в десять раз больше, чем все 22 коровы колхоза «Апсны Капш» села Эшери Сухумского района вместе взятые.

От животноводов можно услышать, что молоко находится у коровы на языке. Мол, чем обильнее и лучше у коров корм, тем выше их продуктивность, чем больше заготовишь кормов, тем больше получишь молока.

Но в колхозах Абхазии привелось услышать и другое изречение — корма на языке у работников животноводства. Что хотят колхозники выразить этим — вполне понятно. Не первый день, и не первый год в Абхазии только и делают, что говорят о кормах, точнее было бы сказать — кормят обещаниями. Говорят, что корма нужны, что без кормов не поднять животноводство, что создание кормовой базы — дело рук самих колхозников, что нужно не жалеть сил для выращивания и заготовки кормов.

Но дело с кормами идет отнюдь не так уж гладко, как разговоры о них. План накопления грубых кормов в минувшем году был выполнен на 85 процентов, закладки силоса — на 71 процент, заготовки корнеплодов и бахчевых культур — на девять целых и одну десятую процента. А в ряде районов Абхазии положение и того хуже. В колхозах Гудаутского района, например, на каждую корову заготовлено силоса в три-четыре раза меньше, чем необходимо по нормам кормления.

И жуют фуражные коровы свой «универсальный» фураж — сухую кукурузную чалу, сдобренную разговорами об улучшении кормовой базы, о повышении удоев, о росте продуктивности. Под эти разговоры любая молочная корова превращается в символическую, в ту, что лишь числится в сводках, молока не дает, мычит, но не телится.

Потрясти бы такой корове рогами, да поддать бы ими весь ворох бумаг — протоколы, заверения, обещания насчет подъема животноводства, а вместе с ними и нерадивых животноводов, что отделываются бумажными отписками да отговорками. Расчистился бы тогда горизонт для настоящих дел, для подлинной борьбы за подъем животноводства, создание прочной кормовой базы.

Но что спросить с коровы, да еще с символической? Потрясет, потрясет буренка рогами и снова возьмется за свою жвачку.

Однако, что не дано корове, то могут и должны сделать люди. Люди, понимающие, что всемерное развитие животноводства является сейчас важнейшим государственным делом.

С. СВЕРДЛИН.

Тбилиси. На избирательном участке № 37 района имени 26 комиссаров.
Фото В. Тархова.

КОНСУЛЬТАЦИЯ

ПОРЯДОК ГОЛОСОВАНИЯ

27 февраля состоятся выборы в Верховный Совет Грузинской ССР, Верховные Советы Абхазской АССР и Аджарской АССР, в местные Советы депутатов трудящихся.

В этот день трудящиеся нашей республики явятся на избирательные участки, чтобы отдать свои голоса за кандидатов народного блока коммунистов и беспартийных и тем самым единодушно одобрить политику Коммунистической партии и Советского правительства, обеспечивающую дальнейший мощный подъем тяжелой индустрии, сельского хозяйства и культуры, укрепление обороноспособности нашей страны, повышение народного благосостояния.

Подача голосов избирателями будет производиться с 6 часов утра до 12 часов ночи по местному времени.

В день выборов, в 6 часов утра, председатель участковой избирательной комиссии в присутствии ее членов проверяет избирательные ящики и наличие составленных по установленной форме списков избирателей, после чего опечатывает ящики печатью избирательной комиссии, образец которой утвержден Президиумом Верховного Совета Грузинской ССР.

В 6 часов утра председатель участковой комиссии приглашает избирателей приступить к подаче голосов.

Заполнение избирательных бюллетеней происходит в особых комнатах или специально оборудованных кабинах в помещениях для голосования. В этих комнатах или кабинах во время заполнения избирателями избирательных бюллетеней запрещается присутствие кого бы то ни было, в том числе и членов избирательной комиссии. Все это обеспечивает соблюдение важнейшего принципа советской избирательной системы — тайны голосования.

В помещении для выборов избиратель предъявляет секретарю или уполномоченному на то члену участковой избирательной комиссии либо паспорт, либо колхозную книжку, либо профсоюзный билет, либо иное удостоверение личности и после проверки по спискам избирателей и отметки в них получает избирательные бюллетени.

Ввиду того, что в нынешнюю избирательную кампанию выборы будут происходить в Верховные Советы союзной и автономных республик, в местные Советы депутатов трудящихся, каждый избиратель получит несколько избирательных бюллетеней. Так, например, избиратель, проживающий в Тбилиси, получит три избирательных бюллетеня: один по выборам в Верховный Совет Грузинской ССР, один — по выборам в Тбилисский городской Совет и один—в соответствующий районный Совет депутатов трудящихся.

Избиратель оставляет в каждом избирательном бюллетене фамилию того кандидата, за которого он голосует, вычеркивая фамилии остальных, а затем опускает избирательные бюллетени в избирательный ящик.

Избиратель, не имеющий возможности в силу неграмотности или какого-нибудь физического недостатка самостоятельно заполнить избирательные бюллетени, вправе пригласить для их заполнения любого другого избирателя.

Выборная агитация в помещении для голосования во время подачи голосов не допускается.

Лиц, явившихся в помещение для выборов с «Удостоверением на право голосования», согласно Положению о выборах, участковая избирательная комиссия заносит в список избирателей, который подписывается председателем и секретарем участковой избирательной комиссии.

Ответственность за порядок в помещении для выборов несет председатель участковой избирательной комиссии, и его распоряжения обязательны для всех присутствующих.

К гражданам, не имеющим возможности по болезни лично явиться на избирательный участок, следует посылать членов участковых комиссий или специально уполномоченных лиц для приема бюллетеней на дому.

В 12 часов ночи подача голосов заканчивается, и избирательная комиссия приступает к вскрытию избирательных ящиков.

Трудящиеся Грузии встречают выборы в обстановке огромного политического и трудового подъема. Нет сомнения, что в день выборов — 27 февраля — избиратели единодушно отдадут свои голоса за кандидатов нерушимого блока коммунистов и беспартийных и еще раз продемонстрируют свою беспредельную любовь и преданность родной Коммунистической партии и Советскому правительству.

Заочное отделение Кутаисского сельскохозяйственного института

КУТАИСИ, 23. (Корр. «Зари Востока»). При Кутаисском сельскохозяйственном институте организовано заочное отделение. Здесь без отрыва от производства будут готовиться специалисты по субтропическим культурам и шелководству.

В текущем году на заочное отделение факультета субтропических культур и шелководства будет принято 100 студентов.

Театр

Новые спектакли Горийского театра

В начале января Горийский драматический театр имени Г. Эристави возобновил работу в своем вновь отремонтированном здании. В течение же полуторагодичного периода, пока шел капитальный ремонт здания и производились работы по реконструкции сцены, коллектив театра выступал в колхозах Горийского района, в соседних районах — Каспском, Карельском, Хашурском и Боржомском, а также выезжал на гастроли в ряд других районов республики.

Начало работы в реконструированном здании коллектив театра ознаменовал показом трех новых постановок: пьесы Д. Щеглова «Побег» (перевод С. Вачнадзе), комедии К. Гольдони «Забавный случай» (перевод Г. Лагидзе) и пьесы Б. Балабана и В. Собко «Сто миллионов» (перевод Ф. Гокиели).

Говоря об этих постановках, хочется прежде всего отметить, что во всех трех спектаклях роли между актерами распределены так, что спектакли могут быть показаны одновременно на трех сценических площадках.

Рациональное распределение актерского состава для выполнения параллельной работы над несколькими постановками является, безусловно, положительным моментом в деятельности Горийского театра. Отметить это тем более необходимо, что при данных условиях коллектив театра не снизил художественный уровень своих постановок. Это относится и к трем новым постановкам, которые, как нам кажется, можно считать лучшими за последние годы работы театра.

В образе Саши — главного героя историко-революционной пьесы Д. Щеглова «Побег» — зритель угадывает молодого Сталина. В пьесе воскрешаются события 1903 года, когда товарищ И. В. Сталин совершил побег из ссылки в Восточной Сибири.

Пьеса поставлена молодым режиссером, воспитанником Театрального института имени Руставели В. Модебадзе. Постановщиком правильно осмыслена и раскрыта идейная сущность произведения, в спектакль внесено много интересных сценических деталей, обогащающих постановку. Например, в последней картине, когда товарищ Саша добирается до железнодорожной станции, в спектакль вводится массовая сцена, рисующая напряженную предреволюционную обстановку тех памятных лет.

Спектакль идет в отличном декоративном оформлении молодого художника В. Арчуадзе. В декорациях ярко переданы суровая сибирская природа, быт трудящихся Сибири.

Роль товарища Саши исполняет молодой артист Г. Цицкишвили, уже имеющий опыт в создании сценического образа И. В. Сталина. Г. Цицкишвили и на этот раз создал глубоко убедительный образ преданнейшего борца за интересы трудящихся. Особенно удачны в исполнении талантливого артиста сцена получения товарищем Сашей письма от В. И. Ленина и сцена встречи и беседы товарища Саши с крестьянином Винокуровым.

С большой правдивостью и искренностью играет роль ссыльного рабочего Голубева артист Е. Аракелов. Артист Г. Абрамашвили дает весьма удачную зарисовку пессимистически настроенного ссыльного Лазаревского. Колоритные и убедительные образы сибирских крестьян и крестьянок созданы артистами С. Грикуровым (Аксаментов), Р. Лордкипанидзе (Пелагея Осиповна), Н. Мачавариани (Анна), В. Кикнадзе (Фенька), А. Каландарашвили (Винокуров) и М. Нозадзе (Варвара).

С достаточной яркостью показывается в спектакле отрицательный типаж — поп (артист О. Ломидзе), сотник (Ш. Романишвили), старшина (Б. Гонгадзе), шаман (Г. Басишвили).

Комедия «Забавный случай» поставлена главным режиссером театра заслуженным деятелем искусств Г. Лагидзе. Можно было, конечно, поспорить с театром по поводу выбора им именно этой западноевропейской классической комедии. Но театр, видимо, остановился на этой пьесе, исходя из своего наличного исполнительского состава, и если это так, то распределение ролей в этой пьесе следует признать удачным. Комедия поставлена хорошо. История о том, как молодая девушка Жанина, вопреки воле отца, выходит замуж за полюбившегося ей французского лейтенанта де ля Коттери, разыграна горийскими артистами удачно. С самого начала и до конца спектакль идет живо и стройно, по-настоящему захватывает зрителя. И прежде всего это следует объяснить хорошим качеством актерского исполнения всех без исключения ролей. Хороши в спектакле К. Бочоришвили (Жанина), В. Цхвариашвили (де ля Коттери), И. Осадзе (Фильберт—отец Жанины), заслуженный артист Ш. Херхеулидзе (Рихард — сосед Фильберта), заслуженная артистка Т. Эристави (Констанция), И. Берозашвили (Марианна), М. Блуашвили (лакей). В особенности следует отметить игру артиста И. Осадзе, мастерски рисующего комедийный образ наивного и доверчивого старика Фильберта.

Детективного характера пьеса «Сто миллионов» рассказывает о бесплодных усилиях американской разведки создать сеть шпионажа в странах народной демократии. Позорно проваливается попытка американской разведки заслать в семью чехословацкого ученого Карела Кратова предателя родины Марека Штибнера, завербованного американскими разведчиками на средства из стомиллионного фонда. Штибнеру не удается выкрасть проект новой ценной машины, изобретенной Кратовым.

Пьеса «Сто миллионов» поставлена в Горийском театре тоже молодым режиссером, питомцем Театрального института имени Руставели В. Пачулия. В постановке чувствуется вдумчивая работа режиссера по четкой обрисовке характеров действующих лиц, их взаимоотношений.

Недочетом спектакля следует считать, что необходимый для детектива темп развития действия несколько нарушается излишней растянутостью первого акта.

Спектакль с достаточным вкусом оформлен художником В. Арчуадзе.

Бесспорно, хорошо играет роль изменника Штибнера артист С. Таталашвили. С подлинным мастерством играет роль жены Кратова Марии артистка В. Беруашвили. Особенно удачно проводится ею заключительная сцена, когда она разоблачает предателя Штибнера.

Убедительны в своих ролях артистка Р. Цабадзе (Ружена — дочь Кратова), М. Бахтадзе (Стефа — сестра Штибнера), артист В. Габисиани (врач Громатка).

Недостаточно убедителен в роли профессора Кратова артист В. Мазмишвили. Роль эта, видимо, для него не подходит, хотя он прилагает все силы, чтобы успешно справиться с нею. Слабо играет роль сотрудника органов государственной безопасности Винчека артист А. Чрдилели.

В трудных условиях постоянных разъездов по району были подготовлены коллективом Горийского театра три отмеченных нами спектакля. Все они дают нам право говорить о подлинном профессионализме и творческой спаянности коллектива горийских артистов, о его стремлении поддерживать на должном художественном уровне мастерство актерского исполнения и режиссуры. Театр достиг этого путем рационального использования своих творческих сил.

Работа коллектива Горийского театра может служить поучительным примером для некоторых наших театров, которые при большем и лучшем составе актерских сил и при лучших условиях все же не умеют правильно организовать свою работу.

Пожелаем Горийскому театру добиться дальнейших творческих успехов в своей работе.

Г. БУХНИКАШВИЛИ.

КАНДИДАТЫ НАРОДНОГО БЛОКА КОММУНИСТОВ И БЕСПАРТИЙНЫХ

Шелковод Нино Барабадзе

Огромную радость испытала знатный шелковод Нино Барабадзе, когда она, будучи участницей Всесоюзной сельскохозяйственной выставки 1954 года, впервые увидела Москву.

С большим интересом осматривала Барабадзе павильоны выставки, где каждый экспонат говорил о счастливой, зажиточной жизни колхозного крестьянства, о бурном расцвете Советской страны. Когда Нино Барабадзе увидела в павильоне Грузинской ССР плоды своего труда и труда руководимого ею звена, она мысленно перенеслась в родное село Матходжи, вспомнила своих подруг. С гордостью прочитала она на стенде показатели, указывающие на то, что она и члены ее звена дали самый высокий урожай шелковичных коконов. И тут же Нино подумала: в любом уголке нашей Родины честный, творческий труд человека становится широко известным. Раз о ее работе узнала Москва, значит знает и вся страна.

По возвращении в родное село Нино поделилась с членами колхоза своими богатыми впечатлениями. Воодушевленные ее рассказами, шелководы дали слово добиться в нынешнем году еще более высоких трудовых показателей.

Из года в год настойчиво совершенствуя свое мастерство, звено Нино Барабадзе достигло значительных успехов. Еще в 1952 году оно выкормило 3 коробки грены, получив в среднем с каждой коробки 110,2 килограмма коконов вместо 42 килограммов, а в 1953 году с каждой коробки было получено 113,9

Н. Н. Барабадзе.

килограмма. С большим превышением выполнило звено свой план и в прошлом году. Лично Нино Барабадзе вместо 48 килограммов по плану получила 132 килограмма шелковичных коконов.

Каким путем Нино Барабадзе и ее звено добились таких блестящих результатов? Барабадзе — мастер скоростной выкормки шелковичных червей. Коконы она получает за 22—24 дня. В первом и втором возрастах она кормит червей нарезанными листьями: днем 10—12 раз, ночью 4—5 раз; в третьем возрасте: днем 8—10 раз, ночью 3—4 раза; в четвертом возрасте: днем 7—8 раз, ночью 3—4 раза и в пятом возрасте: днем 6—7 раз, ночью 2 раза.

Нино хорошо знает, что мокрые или покрытые росой листья вредны для червей и не так питательны. Поэтому листья она собирает вечером, а не утром. Это делается и по той причине, что ценные качества, приобретаемые листьями днем под воздействием солнечных лучей, теряются ночью.

По ночам Нино Барабадзе расстилает на полу влажное полотно, на которое тонким слоем накладывает листья, не уминая их. Затем листья сверху также покрываются полотном. Выкормку червей в трех возрастах она производит сама, а затем распределяет их среди членов своего звена. Барабадзе на личном опыте убедилась в том, что если червей содержать на этажерках в определенном отдалении друг от друга, то коконы будут больше весом и лучше качеством. Поэтому одну коробку грены она выкармливает на площади 70—80 квадратных метров. Шелковичные черви любят тепло: в помещении для выкормки установлена печь, поддерживающая температуру в 26—27 градусов тепла.

Материал для коконника — ветки папоротника, граба и ромашки Барабадзе сушит в тени, отчего они становятся мягкими, нежными. Черви охотно взбираются на них и вьют коконы.

Нино Барабадзе было четырнадцать лет, когда ее мать — Машо Швангирадзе начала учить дочь шелководству, прививать ей любовь к этому делу. В Гвиштиби вся семья родителей Нино славилась замечательным мастерством по шелководству. Село Гвиштиби и сейчас является по шелководству передовым в Цхалтубском районе. Мать Нино, 90-летняя колхозница, и поныне не оставляет кропотливого, требующего большого умения и многих хлопот, труда шелковода.

45 лет занимается Нино Барабадзе своим любимым делом. За это время она накопила богатый опыт. Особенно большие успехи достигнуты ею за последние годы. Опыт знатного шелковода в настоящее время изучается научными работниками Кутаисской зональной опытной станции шелководства, которые готовят к изданию труд, посвященный Нино Барабадзе.

...Яркий февральский день. Сегодня у Нино Барабадзе гостят научные работники. Узнав, что они собираются написать книгу об ее опыте, Нино призадумалась.

— Хочу напомнить вам об одном обстоятельстве, — сказала она. — Известно, что в нашем районе давно занимаются шелководством. Известно и то, что в 70-х годах прошлого века при содействии общественного деятеля Нестора Церетели в деревнях Губи, Кухи и Гоча-Джихаиши были основаны кооперативные товарищества шелководов. Так что шелководство в нашем районе имеет свои славные традиции, а люди здесь накопили большой опыт. Мы применяем все лучшее из этого опыта, обогащая его новыми методами получения высоких урожаев шелковичных коконов. Вот о чем должны вы рассказать еще в этой книге.

С большим вниманием слушали гости Нино, которая скромно и деловито говорила им о своей работе, о том новом, что она внесла в дело улучшения методов выкормки шелковичных червей. В конце беседы Нино поделилась с гостями своей радостью. Она поведала им, что колхоз имени Ленина села Матходжи Цулукидзевского района, где она работает звеньевой, в текущем году заложил 3 гектара тутовой плантации на 3.000 саженцев. В ближайшие дни плантация расширится еще на 2 гектара. Кроме этого, на площади в 0,5 гектара закладывается питомник.

Передовые шелководы села Джульета Угулава, Русико Барабадзе, Самеда Киртадзе, Лида Барабадзе и другие вместе с Нино упорно борются за то, чтобы обеспечить отличным кормом шелковичных червей, повысить урожай шелковичных коконов. Не отстают от них и шелководы других сел Цулукидзевского района. Среди них — Маро Цагареишвили, Ольга Лаитадзе, Феодосия Рухадзе, Юля Гурджумелия, Настя Топурия, Ольга Микадзе, Ольга Кинцурашвили, Надя Рухадзе и другие.

Назвав гостям из Кутаиси имена передовых шелководов, Нино Барабадзе увидела вошедшего в комнату мужа — Георгия Барабадзе, и шутя сказала:

— Вот он, «молодой» энтузиаст шелководства.

Слесарю Георгию Барабадзе — 84 года, но выглядит он бодрым, крепким.

Поздоровавшись с гостями, Георгий живо заговорил о закладке новых тутовых плантаций, проявляя большую осведомленность в тонкостях профессии своей жены. Беседа затянулась бы надолго, если бы гудок автомобиля не прервал ее. Нино заторопилась. Оказывается, в этот день ей предстояло встретиться с избирателями в селе Дедалаури. Знатного шелковода, депутата Верховного Совета Грузинской ССР второго и третьего созывов Нино Барабадзе трудящиеся Цулукидзевского района вновь выдвинули в нынешнем году кандидатом в депутаты высшего органа государственной власти республики.

Вместе с Нино мы поехали в Дедалаури.

В переполненном зале клуба гремел оркестр. Потом зазвучали речи — теплые, идущие от самого сердца. Выступавшие говорили о долге советских людей перед Родиной, об обязанностях депутата перед народом, о той огромной заботе, которую повседневно проявляют Коммунистическая партия и Советское правительство о нашем народе — строителе коммунизма. Тепло охарактеризовав Нино Барабадзе — кандидата в депутаты Верховного Совета Грузинской ССР, участники предвыборного собрания выразили твердую уверенность в том, что она будет и впредь верно служить Родине, народу.

В заключение на трибуну поднялась Нино Барабадзе.

— Родная Коммунистическая партия,— сказала она, — дала нам счастье творческого труда. Она — источник всех наших радостей, наших благ.

Я постараюсь ответить на заботу партии о счастье народа, о нас, тружениках земли колхозной, новыми производственными успехами.

Я, дорогие товарищи, сделаю все, что в моих силах, чтобы оправдать доверие, оказанное мне избирателями.

Взволнованная Нино сошла с трибуны. Глаза ее блестели, сердце учащенно билось. Перед ее мысленным взором встало родное село Матходжи, утопающее в животворной зелени, тянущейся к кристальной лазури неба. Вспомнились шелководы с их звонкими песнями труда и счастья у берегов бурной Цхенисцхали.

Симон ЦВЕРАВА.

Село Матходжи.

Народы зарубежных стран отмечают 37-ю годовщину Советской Армии и Военно-Морского Флота

КИТАЙСКАЯ НАРОДНАЯ РЕСПУБЛИКА

ДАЛЬНИЙ, 22 февраля. **(Спец. корр. ТАСС).** Население Дальнего—Порт-Артура вместе со всем 600-миллионным китайским народом широко отмечает 37-ю годовщину Советской Армии и Военно-Морского Флота.

На промышленных предприятиях, в государственных учреждениях и учебных заведениях Дальнего — Порт-Артура проходят собрания, читаются лекции и доклады о славном пути Советской Армии.

В эти дни Дальний — Порт-Артур в праздничном убранстве.

Сегодня в Дальний в связи с 37-й годовщиной Советской Армии и Военно-Морского Флота прибыла правительственная делегация Китайской Народной Республики для чествования частей Советской Армии, находящихся по договору между СССР и КНР в районе Порт-Артур — Дальний.

В состав делегации входят заместитель премьера Государственного совета и министр государственной обороны Китайской Народной Республики Пын Дэ-хуай (руководитель делегации), председатель Центрального совета общества китайско-советской дружбы Сун Цин-лин, заместитель премьера Государственного совета Китайской Народной Республики Хэ Лун, председатель Китайского комитета защиты мира Го Мо-жо и другие видные государственные и общественные деятели Китая.

Вместе с китайской правительственной делегацией на торжества, посвященные 37-й годовщине Советской Армии, прибыл чрезвычайный и полномочный посол СССР в КНР П. Ф. Юдин.

Правительственную делегацию Китайской Народной Республики встречали представители командования частей Советской Армии в районе Порт-Артур — Дальний и общественных организаций. Вокзал был украшен государственными флагами КНР и СССР. Для встречи делегации был выстроен почетный караул советских войск.

ДАЛЬНИЙ, 22 февраля. **(Спец. корр. ТАСС).** Сегодня правительственная делегация КНР, прибывшая в Дальний для чествования частей Советской Армии в районе Порт-Артур — Дальний возложила в Дальнем венок у памятника воинам Советской Армии, погибшим при разгроме империалистической Японии.

ПОЛЬША

ВАРШАВА, 22 февраля. (ТАСС). Польский народ отмечает 37-ю годовщину Советской Армии— освободительницы Польши от ига гитлеровских оккупантов. На предприятиях и в учреждениях, в городских и сельских клубах, в школах и учебных заведениях проходят лекции и беседы о славной годовщине Советской Армии и Военно-Морского Флота. В домах культуры и клубах открыты выставки, посвященные истории Вооруженных Сил Советского Союза. Проводятся встречи населения с солдатами и офицерами Войска Польского, сражавшимися рука об руку с советскими воинами за освобождение польских городов и сел. Празднование 37-й годовщины Советской Армии и Военно-Морского Флота в Польше тем более знаменательно, что оно совпало с десятилетием освобождения Советской Армией десятков польских городов от гитлеровских поработителей. Польские газеты публикуют материалы, рассказывающие о жизни советских солдат и офицеров, о славных победах советских вооруженных сил в период Великой Отечественной войны.

Трудящиеся демократической Польши свято чтут память советских воинов, павших в боях за освобождение Польши. Сегодня в Варшаве состоялось торжественное возложение венков у памятника советским воинам, павшим в боях за освобождение Варшавы. Венки были возложены от Центрального Комитета Польской объединенной рабочей партии, Государственного совета и Совета министров Польской Народной Республики, командования Войска Польского, от ряда общественных организаций и коллективов предприятий и учреждений польской столицы. От посольства СССР в Польше венок возложил посол Н. А. Михайлов. Венки также возложены от посольств Китайской Народной Республики и других стран народной демократии.

ЧЕХОСЛОВАКИЯ

ПРАГА, 22 февраля. (ТАСС). Чехословацкий народ отмечает 37-ю годовщину Советской Армии и Военно-Морского Флота. В частях и подразделениях национальной армии, в рабочих клубах, сельских домах культуры, в школах и высших учебных заведениях проводятся торжественные вечера и собрания. На них с докладами о Вооруженных Силах Советского Союза выступают политработники Чехословацкой армии, лекторы чехословацкого Общества по распространению политических и научных знаний.

37-я годовщина Советской Армии и Военно-Морского Флота связывается в Чехословакии с подготовкой к 10-й годовщине освобождения Чехословакии Советской Армией от гитлеровской оккупации.

В городах и селах организуются выставки, посвященные Советской Армии и славному боевому содружеству советских и чехословацких воинов, плечом к плечу сражавшихся против гитлеровцев. На экранах кинотеатров Праги, Братиславы, Остравы, Брно, Пильзена, Готвальдова и других городов страны демонстрируются советские и чехословацкие кинофильмы, посвященные Советской Армии. В театре Чехословацкой армии с большим успехом идут пьесы советских авторов «Человек с ружьем», «Шторм» и другие.

КОРЕЙСКАЯ НАРОДНО-ДЕМОКРАТИЧЕСКАЯ РЕСПУБЛИКА

ПХЕНЬЯН, 22 февраля. (ТАСС). Корейский народ торжественно отмечает 37-ю годовщину Советской Армии и Военно-Морского Флота.

На предприятиях, в учреждениях и учебных заведениях проводятся лекции и беседы на темы: «Советская Армия — надежный оплот мира и безопасности во всем мире», «Советская Армия — подлинная освободительница и лучший друг корейского народа».

На площадях и улицах городов и сел открылись фотовыставки, отражающие победоносный путь Вооруженных Сил СССР, борьбу советского народа за построение коммунизма. В кинотеатрах республики демонстрируются кинофильмы, рассказывающие о подвигах советских воинов.

Денежная реформа в Китае

ПЕКИН, 21 февраля. (ТАСС). По сообщению агентства Синьхуа, государственный совет КНР постановил провести с 1 марта 1955 года на всей территории Китая денежную реформу.

Все банкноты достоинством выше 5 тыс. юаней будут обменены на новые в соотношении 10.000 : 1 в период между 1 марта и 30 апреля; срок обмена мелких банкнот будет определен народным банком позднее.

Цель введения новых денег, говорится в постановлении, — улучшить денежную систему Китая с тем, чтобы облегчить сделки и учет.

Правительственный кризис во Франции

ПАРИЖ, 22 февраля. (ТАСС). Эдгар Фор, которому поручено формирование нового французского правительства, возлагал большие надежды на участие в нем социалистов. Однако, как сообщалось, последние отказались войти в правительство. Что касается согласия оказать поддержку правительству Фора, то социалисты заявили, что по этому вопросу они примут решение лишь после оглашения правительственной декларации. Генеральный секретарь социалистической партии Ги Молле, однако, заявил Фору, что если ему удастся сформировать правительство, то социалистическая партия займет позицию, которая может быть определена следующим образом: «Ни систематической поддержки, ни систематической оппозиции».

Позиция социалистов серьезно осложнила задачу Фора, и он, по сообщениям печати, был близок к тому, чтобы отказаться от возложенной на него миссии. Но во время беседы с Фором прошлой ночью президент республики Рене Коти убедил его продолжать консультации для формирования правительства. Окончательный ответ президенту Фор должен дать после того, как станут известными решения некоторых парламентских групп. В случае их положительного ответа он намерен сформировать правительство в течение сегодняшнего дня и ночи с тем, чтобы завтра выступить в Национальном собрании.

Если так называемые «умеренные группы» и партия МРП («народно-республиканское движение») заявили о своей готовности поддержать Эдгара Фора, то позиции радикалов и «социальных республиканцев» еще не определились.

Как уже сообщалось, Фор выступает за окончательную ратификацию парижских соглашений, Что же касается социально-экономических проблем, которые приобретают во Франции все большую остроту, то Фор соглашается с основными положениями программы Пино, но он предлагает выработку «трехлетнего плана» в этой области. Касаясь этого «плана» Фора, газета «Юманите» пишет, что единственной его целью является «попытка заставить забыть о восстановлении вермахта и поверить, будто между вооружением нацистов и задачей хотя бы скромного улучшения положения трудящихся нет никакого противоречия».

Шторм у берегов Японии

ШАНХАЙ, 22 февраля. (ТАСС). Как сообщает токийское радио, в течение двух дней у тихоокеанского побережья Японии продолжается шторм, в результате которого близ побережья островов Кюсю и Хонсю пропало без вести 127 человек. По сообщению полиции, у тихоокеанского побережья Японии затонуло, пропало без вести или было повреждено 38 судов, в прибрежных поселениях разрушено много домов.

Как сообщило радио города Осака, над островом Хоккайдо пронесся снежный буран. Вчера в порт Отару не вернулось около 30 судов, пропало без вести свыше 200 рыбаков. Несколько судов затонуло или повреждено, погибло 11 человек.

Национальное собрание Демократической Республики Вьетнам одобряет Декларацию Верховного Совета СССР

ХАНОЙ, 22 февраля. (ТАСС). Вьетнамское информационное агентство передает:

Постоянная комиссия Национального собрания Демократической Республики Вьетнам на заседании 19 февраля приняла резолюцию, одобряющую Декларацию Верховного Совета Союза Советских Социалистических Республик.

«Вьетнамский народ всегда желал мира, — говорится в резолюции. — Поэтому правительство Демократической Республики Вьетнам участвовало в работе Женевского совещания, которое привело к восстановлению мира в Индо-Китае. С тех пор правительство Демократической Республики Вьетнам точно выполняет условия Женевского соглашения о перемирии, тогда как другая сторона по указке империалистических поджигателей войны пытается провалить это соглашение».

В резолюции далее говорится: «Народ и Национальное собрание Демократической Республики Вьетнам поддерживают идею о возможности мирного сосуществования стран с различными социальными системами на основе известных пяти принципов мирного сосуществования.

Народ и Национальное собрание Демократической Республики Вьетнам приветствуют инициативу Верховного Совета СССР об установлении непосредственных связей между парламентами и обмене парламентскими делегациями между странами. Такой обмен поможет народам лучше узнать друг друга, укрепить дружбу и избежать всяких недоразумений. Национальное собрание Демократической Республики Вьетнам будет стремиться к расширению своих связей с парламентами других стран и будет приветствовать парламентские делегации других стран, которые посетят Демократическую Республику Вьетнам».

Заявление президента Индии Прасада

ДЕЛИ, 21 февраля. (ТАСС). Как передает местное радио, сегодня на сессии индийского парламента, посвященной утверждению проекта нового бюджета, выступил президент Индийской Республики Раджендра Прасад. В своей речи, остановившись сначала на внутриполитическом положении страны, он подчеркнул, что индийское правительство «признает только одно китайское правительство — правительство Китайской Народной Республики», и считает законными требования КНР в отношении Тайваня и прибрежных островов. При этом он высказался за урегулирование вопроса о Тайване путем переговоров.

Прасад сказал, что соглашение о Тибете, заключенное между Китаем и Индией, является новым свидетельством дружбы между двумя великими державами, имеющей большое значение для мира в Азии и во всем мире. Он отметил,что пять принципов мирного сосуществования, на которых зиждутся отношения между Индией и Китайской Народной Республикой, встречают поддержку среди многих стран, и выразил надежду, что эти принципы, предусматривающие взаимное уважение территориальной целостности и суверенитета, ненападение и невмешательство во внутренние дела, равенство, взаимную выгоду и мирное сосуществование будут положены в основу международных отношений.

Касаясь предстоящей конференции стран Азии и Африки, Прасад отметил, что она ознаменует собой новый этап в развитии стран, расположенных на этих двух материках, и в их роли в международной жизни. Прасад выразил уверенность, что конференция усилит взаимопонимание и сотрудничество между странами Азии и Африки и продвинет вперед дело мира во всем мире.

Президент Индийской Республики охарактеризовал Женевское совещание, положившее конец войне в Индо-Китае как наиболее выдающееся событие прошлого года. Это совещание, сказал он, служит примером, которому будут следовать в будущем при урегулировании международных споров и конфликтов.

Прасад высказался за полное запрещение производства и применения атомного и водородного оружия и указал, что использование атомной энергии в мирных целях имеет особенно большое значение для слаборазвитых стран.

Аресты в Ираке

КАИР, 22 февраля. (ТАСС). Как сообщило каирское радио, иракские власти предприняли массовые аресты. Арестовано более 1 тысячи человек. В центральных районах Багдада размещены войска. Аресты и прочие полицейские мероприятия власти мотивируют раскрытием заговора, участники которого преследовали цель свержения правительства Нури Саида.

Похолодание и бури в Западной Европе

ЛОНДОН, 23 февраля. (ТАСС). По сообщениям печати, над Англией и рядом других стран Западной Европы пронесся сильный снежный буран. Имеются человеческие жертвы. Более чем в 60 графствах Англии нарушено нормальное движение по шоссейным и железным дорогам. В некоторых районах Франции, в том числе на Ривьере, резко понизилась температура. В Испании уже несколько дней стоит холодная погода со снежными бурями. Между провинциями Леон и Овьеде прервано сообщение. В центральной части страны температура упала до 14 градусов ниже нуля.

Футболисты тбилисского „Динамо" на тренировке

Полтора месяца осталось до начала нового футбольного первенства. В апреле состоятся первые игры Всесоюзного футбольного чемпионата 1955 года.

Но подготовка футболистов к предстоящему розыгрышу первенства СССР в полном разгаре.

На своей спортивной базе в Дигоми динамовцы ежедневно проводят тренировочные сборы, устраивают дальние прогулки за город.

Занятия по тактике, технике, общефизической подготовке проходят и на поле и в учебном кабинете.

По утвержденному Всесоюзным комитетом по физической культуре и спорту календарному плану на 1955 год футбольный сезон начинается с 10 апреля. В этот день на стадионах Киева, Тбилиси, Баку и Харькова состоятся первые игры на первенство СССР по футболу между командами мастеров класса «А».

Бороться за почетное звание чемпиона Советского Союза будут 12 лучших команд страны. В числе их — московские коллективы спортивных обществ «Динамо», «Спартак», Центрального Дома Советской Армии, «Торпедо» и «Локомотив», «Спартак» (Минск), «Динамо» (Киев), «Зенит» и «Трудовые резервы» (Ленинград), «Динамо» (Тбилиси), «Крылья Советов» (Куйбышев). Вновь в классе «А» будет выступать команда донецких горняков — «Шахтер» (Сталино).

В нынешнем сезоне в правила игры введены изменения.

Во время встреч основных составов команд разрешается замена только вратаря. Если футбольное поле находится в неудовлетворительном состоянии, имеет плохой травяной покров, или неровности, игра переносится на стадион «противника».

Особых изменений в команде тбилисского «Динамо» нет. Вместе с известными мастерами кожаного мяча А. Гогоберидзе, В. Маргания, К. Гагнидзе, Р. Махарадзе, В. Элошвили и молодыми мастерами спорта З. Калоевым и А. Котрикадзе спортивную честь нашей республики будут защищать вратарь М. Пираев, правый крайний нападения М. Джоджуа, молодые спортсмены: полузащитник Г. Хочолава, нападающий Ю. Куртанидзе, М. Месхи, Ш. Яманидзе и другие.

Пока еще, разумеется, рано судить о том, как будет играть наша команда в предстоящем первенстве. Сейчас динамовцы деятельно готовятся к сезону, настойчиво борются за повышение класса игры. Товарищеские встречи, проведенные с командами Тбилиси, могут дать лишь некоторое представление о спортивной форме нашей команды. Но коллектив команды прилагает все усилия, чтобы встретить ответственные состязания в полной боевой готовности, добиться более высоких результатов, чем в прошлом году.

А. ЖОРДАНИЯ,
заслуженный мастер спорта, старший тренер тбилисской футбольной команды «Динамо».

* * *

На снимках: 1. Тренировка футболистов тбилисского «Динамо» на поле. 2. Занятие в учебном кабинете по тактике футбола.

Фото **М. Квирикашвили.**

В Институте истории грузинской литературы имени Ш. Руставели

25 февраля, в час дня, в зале заседаний Академии наук Грузинской ССР состоится диспут, посвященный альманаху грузинской прозы.

Диспут организован Институтом истории грузинской литературы совместно с секцией прозы Союза советских писателей Грузии. С докладом выступит кандидат филологических наук Г. Цицишвили.

В диспуте примут участие писатели, критики, литературоведы, работники искусств.

Редактор И. ЧХИКВИШВИЛИ.

МИНИСТЕРСТВО ТОРГОВЛИ СССР. «СОЮЗПОСЫЛТОРГ»

Ростовское-на-Дону отделение высылает по индивидуальным заказам граждан промышленные товары почтовыми посылками:

ВЕЛОСИПЕДЫ мужские «В-110» Харьковского велозавода	от 717 руб. 40 коп. до 827 руб.
Стоимость велосипеда определяется в зависимости от наличия электрооборудования, счетчика, зеркала, хромирования и цветной окраски.	
ВЕЛОСИПЕДЫ мужские «Турист» «В-32» Харьковского велозавода, легкодорожные (тип гоночных), укомплектованы велодинамо с передней фарой	1002 руб.
ВЕЛОСИПЕДЫ женские «В-22» Львовского велозавода с электрооборудованием	835 руб. 40 коп.
ВЕЛОСИПЕДЫ подростковые «В-72» «Орленок» с электрооборудованием (для мальчиков)	594 руб.
ВЕЛОСИПЕДЫ подростковые «В-82» «Ласточка» с электрооборудованием (для девочек)	610 руб.
ВЕЛОСИПЕДЫ детские двухколесные Горьковского завода «ЗИМ»	180 руб.
ГАРМОНИИ четырехпланочные 23 × 12, хроматического строя Государственных фабрик	387 руб.
ПАТЕФОНЫ марки «ПТ-3» с ручным и автоматическим тормозом Государственного завода	367 руб.
РАДИОПРИЕМНИКИ «Москвич» с питанием от электросети переменного тока напряжением 110, 127, 220 вольт	222 руб.
ЭЛЕКТРОПРОИГРЫВАТЕЛИ «ПУ-1» универсальные для проигрывания обычных и долгоиграющих грампластинок через приемник завода «Эльфа», г. Вильнюс	334 руб.
ФОТОАППАРАТЫ «Киев-III»	2405 руб.
ФОТОАППАРАТЫ «Киев-II»	2058 руб.
ФОТОАППАРАТЫ «Зоркий»	737 руб.
ФОТОАППАРАТЫ «Любитель»	144 руб.
С подробным описанием фотоаппаратов можно ознакомиться в прейскуранте «Союзпосылторга»	
ФОТОУВЕЛИЧИТЕЛИ «ТПУ-1» портативные, в футляре, с питанием от электросети или аккумуляторов, без объектива	271 руб.
ЧАСЫ-БУДИЛЬНИКИ «Б-6» Московского Госчасзавода	46 руб. 20 коп.
В указанные цены включены все расходы по упаковке и пересылке.	

По заказам высылаются:

радиолампы, фотопринадлежности, смычковые и щипковые инструменты, краски масляные и акварельные, линейки логарифмические, мото- и велопокрышки с камерами всех размеров, электрочайники, электроутюги и электроплитки, парфюмерно-косметические, галантерейные и другие товары, опубликованные в прейскуранте.

Подробный прейскурант высылается по получении почтовых марок на 60 коп.

Заказы-переводы шлите по адресу: г. Ростов-на-Дону, Московская ул, 88, «Союзпосылторг».

ТБИЛИССКИЙ ОРДЕНА ЛЕНИНА ТЕАТР ОПЕРЫ И БАЛЕТА им. З. ПАЛИАШВИЛИ

Спектакль „ГОРДА", объявленный на 24 февраля, с участием В. Чабукиани, переносится на 2 марта.

Билеты, взятые на 24 февраля, действительны на 2 марта.

ГОСУДАРСТВЕННЫЙ ДРАМАТИЧЕСКИЙ ТЕАТР им. А. С. ГРИБОЕДОВА

Смотр молодых артистических сил театра

24 февраля — 100-й спектакль
В. Минко — **НЕ НАЗЫВАЯ ФАМИЛИИ**

25 февраля
М. Булгаков — **ДНИ ТУРБИНЫХ**

Начало спектаклей в 8 час. вечера

ТБИЛИССКИЙ ГОСЦИРК

Последние дни оригинального аттракциона под руководством артиста

А. СОКОЛ

„Чудеса без чудес"

и большое цирковое представление

Начало в 8 ч. 30 м. вечера.

Воскресенье, 27 февраля

ДВА ДНЕВНЫХ ДЕТСКИХ ПРЕДСТАВЛЕНИЯ

Начало 1-го представления — в 12 ч., 2-го — в 3 ч. дня.

Билеты продаются в кассах Госцирка и по пр. Руставели, 1 и 24, пр. Плеханова, 97, по ул. Челюскинцев, 31.

Принимаются заявки на коллективные посещения

Дети до 16 лет на вечерние представления не допускаются.

СЕГОДНЯ В ТЕАТРАХ

Театр имени Ш. Руставели—«Испанский священник» (в 8 ч. веч.); **театр имени К. Марджанишвили** — «Живой портрет» (в 8 ч. веч.); **театр имени А. Грибоедова**— «Не называя фамилий (в 8 ч. веч.); **театр армянской драмы** — «Вагиф» (в 8 ч. веч.); **театр музкомедии имени В. Абашидзе** — «Салхинобели» (в 8 ч. веч.); **грузинский ТЮЗ** — «Мечта Андро» (в 6 ч. веч., аб. № 2); **русский ТЮЗ**—«На улице Счастливой» (в 5 ч. веч.); **грузинский кукольный театр** — «Каджана» (в 11 ч. утра).

ГРУЗИНСКИЙ ПОЛИТЕХНИЧЕСКИЙ ИНСТИТУТ

ОБЪЯВЛЯЕТ,

что 7 марта, в 13 часов, в актовом зале института (ул. Ушанги Чхеидзе, 8) на открытом заседании Ученого совета строительного факультета состоится публичная

защита диссертации

на соискание ученой степени кандидата архитектуры архитектором **МЕЛИТАУРИ Константином Николаевичем** на тему: **«Архитектура балконов жилых домов Тбилиси XIX века».**

Официальные оппоненты: член-корреспондент Академии наук СССР, доктор искусствоведения, профессор **Ш. Амиранашвили** и кандидат архитектуры, доцент **М. Гараканидзе.**

С диссертацией можно ознакомиться в библиотеке института (ул. Ушанги Чхеидзе, 8) ежедневно, с 10 час. до 18 час. 30 мин.

Дирекция ГПИ.

Е. Н. и А. М. Сигила с семьей извещают о смерти **Славы Александровича Сигида.**

Вынос 24 февраля, в 5 час. веч., из кв. — ул. Челюскинцев, 27.

А. С., А. М. Тер-Осиповы извещают о смерти **Антик Григорьевны Тер-Осиповой.**

Вынос 24 февраля, в 4 часа дня, из кв. — ул. Арсена, 29, на кладбище в Ваке.

И. А. и М. А. Чхенкели с семьями извещают о смерти **Параскевы Алексеевны Чхенкели-Геловани.**

Вынос 24 февраля, в 5 час. веч., из кв. — ул. Палиашвили, 65.

АДРЕС РЕДАКЦИИ и ИЗДАТЕЛЬСТВА: Тбилиси, пр. Руставели, 42. ТЕЛЕФОНЫ: заместитель редактора—3-18-04, ответственный секретарь—3-17-06, приемная—3-11-24; ОТДЕЛЫ: партийной жизни—3-14-82, пропаганды марксистско-ленинской теории—3-11-22, советского строительства, обзоров печати—3-30-61, литературы и искусства —3-63-28, культуры—3-11-22, промышленности, транспорта и товарооборота—3-22-82, сельского хозяйства—3-19-49, республиканской информации—3-17-03, писем—3-12-83, местных корреспондентов—3-16-27, иностранный—3-17-44. Издательство—3-22-63. Прием объявлений—3-18-02. Бухгалтерия—3-64-42. Директор типографии—3-24-80. Техническая часть—3-11-28.

★ ★ Типография «Заря Востока» им. А. Ф. Мясникова Главиздата Министерства культуры Грузинской ССР. УЭ00050