Пролетарии всех стран, соединяйтесь!

ЗАРЯ ВОСТОКА

Год издания 33-й

ОРГАН ЦЕНТРАЛЬНОГО И ТБИЛИССКОГО КОМИТЕТОВ КОМПАРТИИ ГРУЗИИ И СОВЕТОВ ДЕПУТАТОВ ТРУДЯЩИХСЯ ГРУЗИНСКОЙ ССР
„ზარია ვოსტოკა“ – საქართველოს კომპარტიის ცენტრალური კომიტეტის, თბილისის კომიტეტისა და საქართველოს სსრ მშრომელთა დეპუტატების საბჭოების ორგანო

№ 55 (9247) Воскресенье, 6 марта 1955 г. Цена 20 коп.

МТС—решающая сила в подъеме животноводства

Январский Пленум ЦК КПСС поставил важнейшую народнохозяйственную задачу — добиться в ближайшие годы крутого подъема животноводства в нашей стране с тем, чтобы в достатке удовлетворить потребности населения в продуктах питания, а промышленности — в сырье.

Сейчас неизмеримо возрастает роль и ответственность машинно - тракторных станций в деле развития животноводства— этой важнейшей отрасли сельскохозяйственного производства.

Пленум ЦК КПСС отметил, что уровень механизации животноводства в колхозах и совхозах остается крайне недостаточным. Пленум указал на необходимость принять все меры к тому, чтобы обеспечить широкое внедрение механизации трудоемких процессов в животноводстве. Это облегчит труд животноводов, повысит его производительность, позволит значительно снизить себестоимость продукции. Достаточно сказать, что механизация снижает затраты труда на приготовление кормов примерно в двадцать раз, а на водоснабжение и водопоение — более чем в сто раз.

Внедрение в животноводство машин и механизмов, сокращение затраты труда и средств на единицу продукции позволят повысить оплату труда, а следовательно, и материальное благосостояние тружеников деревни.

После сентябрьского Пленума ЦК КПСС в Грузии была проведена некоторая работа по механизации труда в животноводстве. На ряде колхозных ферм механизированы такие процессы, как приготовление кормов, водоснабжение, водопоение. В 30 колхозах внедрена комплексная механизация трудоемких работ на фермах.

Многое сделали для механизации ферм Гурджаанская, Велисцихская, Лагодехская и Телавская МТС. Они провели к фермам обслуживаемых ими колхозов водопроводы, установили автопоилки, доильные агрегаты и кормоприготовительные машины, механизировали внутрифермский транспорт.

Однако сделанного далеко не достаточно. Многие машинно-тракторные станции республики продолжают безучастно относиться к развитию животноводства в колхозах, не используют имеющиеся возможности для того, чтобы осуществить механизацию производства кормов и трудоемких процессов на фермах.

Наш корреспондент сообщает из Богдановского района, что на фермах колхоза имени Калинина села Ходжабеги не используется имеющееся здесь ценное оборудование — жмыходробилка, корнерезка, кормозапарник и др. Дирекция Богдановской МТС не выполняет неоднократные просьбы колхоза об установке этих машин.

Такое же равнодушие проявляют к механизации животноводческих ферм работники Цалкской, Мцхетской, Напареульской и ряда других МТС.

В прошлом году в колхозах республики были значительно расширены площади под посевами кормовых культур, но несмотря на это производство кормов для скота, вследствие низкой урожайности кормовых трав, силосных культур и корнеплодов, увеличилось в крайне незначительных размерах. Во многих колхозах несвоевременно проводились междурядная обработка и прополка посевов кормовых трав, не уделялось внимания внесению удобрений, поливу и другим агротехническим приемам, обеспечивающим получение высоких урожаев кормовых культур.

Подобные ошибки повторяться не должны. Сельские механизаторы обязаны активно включиться в борьбу за создание прочной кормовой базы. Они должны принять все меры, чтобы обеспечить правильный уход за посевами кормовых культур, в частности такой ценной культуры, как кукуруза, используя ее как для закладки на силос, так и на зернофураж для скота и птицы.

Работу по заготовке кормов МТС нередко еще ограничивают косьбой трав, не механизируя самый трудоемкий процесс сенокоса — стогование. Необходимо добиться, чтобы уже в этом году заготовка кормов была максимально механизирована.

В связи с расширением производства силосных культур, и прежде всего кукурузы, первостепенное значение приобретает механизация скашивания, транспортировки, измельчения и закладки силосной массы.

Одной из первоочередных задач МТС является механизация водоснабжения колхозных ферм. Вода требуется не только для поения скота, но и для приготовления кормов, для поддержания чистоты в помещениях и т. д.

Между тем во многих колхозах и совхозах республики водоснабжение животноводческих ферм осуществляется примитивным способом. Часто скот гонят на водопой за несколько километров от фермы, причем поение производится всего лишь один—два раза в сутки.

С такими фактами мириться нельзя. Необходимо принять все меры к тому, чтобы на всех животноводческих фермах водоснабжение и водопоение были механизированы. Это позволит не только резко сократить затраты труда, но и значительно повысить продуктивность животноводства. Если корова имеет возможность пить воду из автопоилки в неограниченном количестве и в любое время суток, ее удойность увеличивается на 10—15 процентов.

В период зимовки скота особое значение приобретает механизация подготовки кормов. Известно, что многие колхозы заготовили недостаточно фуража. Поэтому только хорошая подготовка кормов поможет им успешно завершить зимовку. МТС должны организовать приготовление кормов, максимально механизировав эту трудоемкую работу.

Январский Пленум ЦК КПСС наметил ряд серьезных мер по увеличению выпуска совершенных машин и механизмов для животноводческих ферм и повышению механизации труда в животноводстве и добывании кормов. Не дожидаясь, пока наша промышленность в достатке удовлетворит нужды колхозных молочно-товарных ферм в машинах и механизмах, надо уже теперь использовать такие простейшие средства улучшения водоснабжения ферм, как бассейны, баки и т. п., а также широко использовать для приготовления кормов соломорезки и силосорезки, которые в значительном количестве имеются у МТС.

В целях создания благоприятных условий для расчетов колхозов с машинно-тракторными станциями за работы по механизации животноводческих ферм, техническое обслуживание и ремонт установленных на фермах машин и оборудования Пленум признал целесообразным ввести наряду с денежной и натуральную оплату этих работ. Колхозам при заключении договоров с МТС предоставляется право самим решать вопрос о формах расчета с МТС за выполненные работы.

Организуется обучение трактористов и комбайнеров МТС выполнению монтажных, электромонтажных и водопроводных работ на животноводческих фермах, ремонту кормоприготовительных и других машин и механизмов, паросиловых установок, а также подготовка колхозных механиков по эксплуатации машин, применяемых на животноводческих фермах.

Многое могут сделать для нужд животноводства предприятия Министерства местной промышленности Грузинской ССР. Но эти предприятия, как и само министерство, слабо связаны с сельскохозяйственным производством, плохо знают его нужды и требования, очень медленно решают вопросы, касающиеся производства оборудования для механизации животноводческих ферм. В результате в республику издалека завозятся такие машины и детали, производство которых могли бы освоить предприятия местной промышленности. В частности, местная промышленность медлит с освоением производства автопоилок и фасонных деталей для водоканализации животноводческих ферм.

Значительную часть вины за отставание механизации труда в животноводстве и кормодобывании следует отнести на счет Министерства сельского хозяйства Грузинской ССР, которое слабо руководит развитием животноводства и мирится с тем, что многие машинно-тракторные станции стоят в стороне от этого дела.

Важнейшая задача Министерства сельского хозяйства, партийных и советских органов республики — добиться того, чтобы МТС стали решающей силой в производстве мяса, молока, шерсти и других продуктов животноводства.

Широкая механизация труда в кормодобывании и на животноводческих фермах поможет колхозам успешно выполнить задачи, поставленные Коммунистической партией по дальнейшему подъему сельского хозяйства.

ПРИЕМ Н. А. БУЛГАНИНЫМ

Посла Швеции Рольфа Р. Сульмана

5 марта Председатель Совета Министров СССР Н. А. Булганин принял Чрезвычайного и Полномочного Посла Швеции в СССР Рольфа Р. Сульмана. (ТАСС).

Исполнительный комитет Тбилисского городского Совета депутатов трудящихся доводит до сведения депутатов Тбилисского городского Совета, что в среду, 9 марта с. г., в 8 часов вечера, созывается

1-я СЕССИЯ ТБИЛИССКОГО ГОРОДСКОГО СОВЕТА ДЕПУТАТОВ ТРУДЯЩИХСЯ (пятого созыва).

Сессия состоится в зале заседаний Верховного Совета Грузинской ССР (проспект Руставели, № 8).

Регистрация депутатов будет производиться там же, с 7 часов вечера.

Исполком Тбилгорсовета депутатов трудящихся.

По Советской Грузии

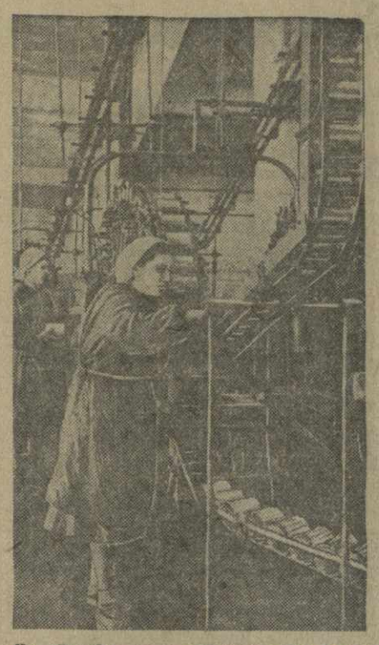

Горийский консервный завод. На снимке: проверка герметичности банок в жестяно-баночном цехе.

Фото В. Тархова.

Передовики шахтерского города

ТКВАРЧЕЛИ. (Корр. «Зари Востока»). Шахтеры, строители и энергетики города Ткварчели с новой силой развертывают социалистическое соревнование за досрочное завершение пятой пятилетки.

Коллектив треста «Ткварчелуголь», досрочно выполнив февральский план угледобычи, дал стране несколько тысяч тонн сверхпланового топлива.

Успешно выполняют задания члены бригады навалоотбойщиков 1-го участка шахты имени Сталина, возглавляемой депутатом Верховного Совета Грузинской ССР Ф. Скребневым. По 15—20 тонн сверхпланового угля дает бригада комбайнеров, руководимая М. Пономаренко.

По графику цикличности организована работа на 6-м участке шахты № 2. В феврале коллектив этого участка дал сверх задания свыше 300 тонн высококачественного угля.

На шахте № 3 в эти дни образцы высокопроизводительного труда показывают проходчики бригады, руководимой депутатом Верховного Совета Абхазской АССР В. Джинджолия.

На днях в Ткварчели секретарь Абхазского обкома партии т. А. Бондарев вручил переходящее Красное знамя Совета Министров Абхазской АССР и Абхазского обкома КП Грузии коллективу строительного управления № 2 — передовому в тресте «Ткварчелшахтострой». Коллектив этого стройуправления обязался добиться новых успехов в социалистическом соревновании.

★ ★ ★

УКАЗ

Президиума Верховного Совета Грузинской ССР

О ПРИСВОЕНИИ ПОЧЕТНОГО ЗВАНИЯ ЗАСЛУЖЕННОГО ВРАЧА ГРУЗИНСКОЙ ССР МЕДИЦИНСКИМ РАБОТНИКАМ ГРУЗИНСКОЙ ССР

За выдающиеся заслуги в области народного здравоохранения присвоить почетное звание Заслуженного врача Грузинской ССР:

Андроникашвили Нине Александровне — врачу-ординатору санатория № 2 г. Боржоми.

Арвановой Аршануш Степановне — заведующей Ахалцихской детской консультацией.

Ахаладзе Петру Варденовичу — заведующему терапевтическим отделением Руставской горбольницы.

Бежанишвили Михаилу Яковлевичу — заведующему врачебным участком села Октомбери Кварельского района.

Вашакмадзе Дареджан Самсоновне — врачу терапевтического отделения Махарадзевской районной больницы.

Гамцемлидзе Георгию Александровичу — хирургу больницы Зестафонского ферросплавного завода.

Гоголадзе Давиду Николаевичу — заведующему хирургическим отделением Ахалкалакской районной больницы.

Гоголашвили Ивану Константиновичу — старшему ординатору второй городской больницы г. Тбилиси.

Гогоришвили Шалве Силовановичу — заведующему врачебным участком села Джимити Качретского района.

Дарманяну Якову Петровичу — хирургу Дманисской районной больницы.

Кавтарадзе Кетеване Севастиевне — главному врачу Телавского родильного дома.

Киквадзе Ираклию Димитриевичу — главному врачу родильного дома Орджоникидзевского района.

Киреулишвили Марии Георгиевне — заведующей поликлиническим отделением Гурджаанской районной объединенной больницы.

Кемертелидзе Петру Гарсевановичу — заведующему детской консультацией Сачхерской районной объединенной больницы.

Кобешавидзе Илье Михайловичу — главному врачу Ванской районной больницы.

Кобулия Гавриилу Исидоровичу — главному врачу центральной клинической больницы Министерства здравоохранения Грузинской ССР.

Лобжанидзе Никифору Савельевичу — заведующему Лагодехским родильным домом.

Миризнашвили Георгию Николаевичу — заведующему терапевтическим отделением центральной клинической больницы Министерства здравоохранения Грузинской ССР.

Мдзинаришвили Ольге Николаевне — заведующей гинекологическим отделением Сигнахской районной больницы.

Патарая Мавро Калистратовичу — хирургу Кварельской районной больницы.

Робиташвили Георгию Александровичу — заведующему врачебным участком села Земо-Мачхаани Цителцкаройского района.

Тактакишвили Софье Несторовне — главному врачу Сурамского детского санатория.

Тогонидзе Иллариону Гавриловичу — терапевту Цулукидзевской районной больницы.

Топуридзе-Паниевой Марии Лукиничне — заведующей гинекологическим отделением Бальнеологического курорта г. Тбилиси.

Цомая Иллариону Дмитриевичу — главному врачу малярийной станции гор. Поти.

Цурцумия Григорию Мерабовичу — заведующему отделением 1-й детской инфекционной больницы г. Тбилиси.

Чахнашвили Дмитрию Николаевичу — главному врачу 6-го ванного здания курорта Цхалтубо.

Чикваидзе Иосифу Багратовичу — главному врачу детской объединенной больницы № 1 г. Тбилиси.

Чочия Анне Несторовне — врачу-педиатру Абашского района.

Шатиришвили Шалве Георгиевичу — главному врачу участковой больницы села Икалто Телавского района.

Шарашенидзе Амвросию Парменовичу — заведующему отделом здравоохранения исполкома Самтредского районного Совета депутатов трудящихся.

Председатель Президиума Верховного Совета Грузинской ССР
М. ЧУБИНИДЗЕ.

Секретарь Президиума Верховного Совета Грузинской ССР
Т. КВЛИВИДЗЕ.

г. Тбилиси.
3 марта 1955 г.

Кобулетский район. Заведующий лимонарием Цихисдзирского совхоза И. Стуруа проверяет состояние апельсиновых деревьев, помещенных осенью в лимонарий.

Фото В. Бабаяна.

Делегация ленинаканских текстильщиков в Кутаиси

КУТАИСИ. (ГрузТАГ). На Кутаисском шелкокомбинате побывала группа молодых текстильщиков Ленинаканского текстильного комбината. Делегацию возглавлял секретарь комитета комсомола комбината В. Хачатурян. В составе делегации были передовые производственники — помощник мастера Л. Петросян, прядильщица Л. Акопян, электротехник М. Вирабян, браковщица В. Симонян.

Гости осмотрели предприятия Кутаисского комбината, ознакомились с успехами кутаисских текстильщиков. Молодые текстильщики двух братских республик заключили договор социалистического соревнования.

Строительство артезианских колодцев

Для улучшения водоснабжения колхозов большое значение имеет строительство артезианских колодцев, сооружаемых в тех местах, где отсутствуют грунтовые воды и реки. Значительную работу по строительству артезианских колодцев проводит пастбищно-мелиоративно-строительный трест Министерства сельского хозяйства Грузинской ССР.

В минувшем году в районах республики, а также на зимних пастбищах Северного Кавказа было пробурено 46 артезианских колодцев вместо 40 по плану.

Значительно снижена себестоимость строительных работ. В минувшем году стоимость сооружения одного артезианского колодца глубиной в 350 метров составила 92 тысячи рублей вместо 148 тысяч по плану.

★ ★ ★

О результатах выборов в Тбилисский городской Совет депутатов трудящихся

27 февраля 1955 года состоялись выборы в Тбилисский городской Совет депутатов трудящихся.

По данным о результатах выборов, полученным Тбилисской городской избирательной комиссией по выборам в Тбилисский городской Совет депутатов трудящихся, в выборах приняли участие 99,99 процента от общего числа избирателей.

Число избирателей, голосовавших за кандидатов блока коммунистов и беспартийных, составляет 99,95 процента к общему числу избирателей, принявших участие в голосовании.

Число голосов, поданных против кандидатов в депутаты, составляет 0,05 процента.

Бюллетеней, признанных недействительными на основании ст. 99 Положения о выборах, оказалось 2.

Всего избрано 442 депутата.

Все избранные депутаты являются кандидатами блока коммунистов и беспартийных.

В числе депутатов 42,3 процента женщин, членов и кандидатов в члены КПСС — 57,2 процента, беспартийных — 42,8 процента.

СПИСОК

депутатов, избранных в Тбилисский городской Совет депутатов трудящихся (пятого созыва)

Абашидзе Григорий Григорьевич.
Абашидзе Тамара Антоновна.
Абгарова Евгения Мнацакановна.
Абиашвили Нина Самсоновна.
Абовян Астгик Исаевна.
Абуладзе Елена Ясоновна.
Абуладзе Сергей Владимирович.
Абуладзе Севериан Иосифович.
Аветисова Сандухт Хореновна.
Алибегашвили Тамара Васильевна.
Азаладзе Мария Степановна.
Азиров Артем Иванович.
Азмаипарашвили Шалва Ильич.
Айрапетян Ашот Мкртычевич.
Акифьева Мария Ивановна.
Алавидзе Софья Михайловна.
Алексидзе (Мариджан) Мария Марковна.
Амиргулов Вартан Гарегинович.
Амиранашвили Петр Варламович.
Анджапаридзе Вера Ивлиановна.
Анисимов Петр Николаевич.
Антадзе Исак Константинович.
Антонова Августа Ефремовна.
Апхадзе Григорий Иванович.
Арганашвили Николай Федорович.
Аревшатян Елена Мурадовна.
Артмеладзе Илья Давидович.
Арутюнов Гурген Григорьевич.
Багиров Аббас Мамедович.
Бадридзе Мария Малакиевна.
Бадридзе Элисо Иосифовна.
Бадурашвили Теймураз Георгиевич.
Баидаури Николай Георгиевич.
Баидашвили Николай Степанович.
Баканидзе Маргарита Филипповна.
Бакрадзе Шалва Романович.
Балавадзе Вахтанг Михайлович.
Балавадзе Надежда Луарсабовна.
Барбакадзе Вахтанг Васильевич.
Бардзимов Георгий Николаевич.
Баригян Карл Исакович.
Баркалая Капитон Порфирович.
Батиашвили Елена Дмитриевна.
Бахшинян Михаил Иванович.
Беберашвили Мария Тедоевна.
Бежанишвили Циала Александровна.
Бердзенишвили Георгий Габриелович.
Бердзенишвили Николай Александрович.
Беридзе Георгий Леванович.
Беруашвили Михаил Антонович.
Бикашвили Тамара Ивановна.
Биланишвили Георгий Иванович.
Бобрышева Любовь Федоровна.
Бокерия Александр Антимозович.
Бокерия Мария Севериановна.
Буачидзе Петр Гигоевич.
Буджиашвили Константин Дмитриевич.
Буленок Валентина Ларионовна.
Бурдули Иван Дмитриевич.
Буря Михаил Феодорович.
Бухрашвили Леван Федорович.
Вардиашвили Варвара Матвеевна.
Вайсерман Константин Николаевич.
Варченко Александра Семеновна.
Вашакидзе Григорий Силибистрович.
Вашакидзе Шалва Давидович.
Венадзе Григорий Иович.
Зеретенников Александр Николаевич.
Вирсаладзе Константин Спиридонович.
Габадзе Мдинара Иосифовна.
Габуния Андрей Алексеевич.
Гавтадзе Елена Малхазовна.
Гамбашидзе Лейла Бидзиновна.
Гамрекели Софья Иосифовна.
Гамрекелашвили Анастасия Евдокимовна.
Гарибашвили Иван Николаевич.
Гарсеванова Арусяк Дарчоевна.
Гванцеладзе Мария Михайловна.
Гвенцадзе Нина Васильевна.
Гвинчидзе Иван Сергеевич.
Гегелия Тадеоз Георгиевич.
Гегиадзе Елена Соломоновна.
Гедеванишвили Георгий Константинович.
Гелашвили Георгий Георгиевич.
Геленидзе Екатерина Георгиевна.
Геташвили Иван Михайлович.
Гигаури Георгий Николаевич.
Гиголов Михаил Георгиевич.
Гиголашвили Георгий Иванович.
Гигуашвили Герасим Аршакович.
Гилаури Варвара Васильевна.
Глонти Этери Валериановна.
Глонти Шалва Григорьевич.
Гиоргобиани Ной Бичиевич.
Гогелашвили Мария Парноевна.
Гогиашвили Роман Артемович.
Гогичадзе Леван Дмитриевич.
Гогоберидзе Автандил Николаевич.
Гогоберидзе Давид Семенович.
Гогоберишвили Надежда Виссарионовна.
Гоглидзе Константин Николаевич.
Гоглидзе Николай Алексеевич.
Годинашвили Шалва Алексеевич.
Гокадзе Мария Константиновна.
Гокиели Елена Петровна.
Гомарели Владимир Александрович.
Грдзелидзе Елизавета Германовна.
Гоцадзе Калистрат Михайлович.
Гочиташвили Нуну Андреевна.
Гочалеишвили Лаврентий Павлович.
Григолия Сергей Александрович.
Гришашвили Иосиф Григорьевич.
Гуджабидзе Зинаида Ермолаевна.
Гулисашвили Василий Захарьевич.
Давиташвили Георгий Михайлович.
Давиташвили Лео Шиоевич.
Давиташвили Мери Шалвовна.
Дарахвелидзе Тамара Михайловна.
Датуашвили Мария Георгиевна.
Данелян Варсеник Захаровна.
Данелия Мелитон Михайлович.
Данилова Любовь Михайловна.
Двалишвили Надежда Павловна.
Двали Василий Николаевич.
Девсурашвили Шота Семенович.
Дербенцева Анна Мелитоновна.
Делбашишвили Мария Андреевна.
Джапаридзе Александра Георгиевна.
Джапаридзе Шалва Арчилович.
Диасамидзе Леван Николаевич.
Дымакова Нина Александровна.
Дзриелишвили Александр Павлович.
Джавахишвили Гиви Димитриевич.
Джавахишвили Николай Владимирович.
Джавахишвили Вахтанг Шалвович.
Джаниашвили Саломея Георгиевна.
Джанполадов Смбат Егиевич.
Джанелидзе Бениамин Евтихиевич.
Джамалашвили Иосиф Михайлович.
Джиния Ксения Илларионовна.
Джикидзе Мария Петровна.
Джохадзе Вардо Викторовна.
Джорбенадзе Сергей Монасеевич.
Джомарджидзе Георгий Семенович.
Джугелия Медея Николаевна.
Джугашвили Нина Ивановна.
Енукидзе Давид Ермолаевич.
Ефремов Иван Иванович.
Жарова Клавдия Ивановна.
Жордания Русудан Ивановна.
Жоржолиани Давид Григорьевич.

(Окончание см. на 2-й стр.).

СПИСОК

депутатов, избранных в Тбилисский городской Совет депутатов трудящихся (пятого созыва)

(Окончание. Начало на 1-й стр.).

Закариадзе Владимир Федорович.
Зандарашвили Николай Иванович.
Заридзе Георгий Михайлович.
Зибзибадзе Жужуна Григорьевна.
Зимин Павел Кондратьевич.
Зубкова Елена Андреевна.
Зуев Михаил Григорьевич.
Зулиашвили Ирина Ильинична.
Зурабашвили Авлимпий Давидович.
Иванникова Мария Васильевна.
Иващенко Дмитрий Андреевич.
Имерлишвили Софья Левановна.
Имнаишвили Григорий Шалвович.
Кавтарадзе Елена Георгиевна.
Казаликашвили Елена Давидовна.
Казарова Варвара Георгиевна.
Какабадзе Михаил Васильевич.
Какабадзе Тамара Александровна.
Каландадзе Гарсеван Несторович.
Каландарашвили Васаси Михайловна.
Канделаки Елена Парменовна.
Канчавели Леван Алексеевич.
Капанадзе Юрий Федотович.
Каркарашвили Маргарита Васильевна.
Карумидзе Иосиф Георгиевич.
Качарава Вилиам Яковлевич.
Кванталиани Илья Давидович.
Кварацхелия Давид Ильич.
Квезерели-Копадзе Евгения Федоровна.
Квеселава Михаил Александрович.
Кветитадзе Иван Филиппович.
Кебадзе Сергей Спиридонович.
Кенчадзе Георгий Ираклиевич.
Кереселидзе Абесалом Артемович.
Кереселидзе Петр Гаврилович.
Киачели Лео Михайлович.
Кикнадзе Георгий Христофорович.
Кикнадзе Шалва Давидович.
Кицмареишвили Гогола Виссарионовна.
Кобахидзе Михаил Георгиевич.
Коберидзе Маргарита Ивановна.
Кобешавидзе Тамара Давидовна.
Кобуладзе Сергей Соломонович.
Кобулия Гавриил Исидорович.
Кобулия Георгий Самсонович.
Кокеладзе Григорий Ираклиевич.
Колесникова Евгения Михайловна.
Кониашвили Сергей Георгиевич.
Константинов Аркадий Александрович.
Копалиани Давид Амбакович.
Корахашвили Арчил Иванович.
Коркия Отари Михайлович.
Кочлавашвили Еремия Иванович.
Кохташвили Надежда Александровна.
Краснова Лидия Димитриевна.
Кузьмин Николай Филиппович.
Купарадзе Шота Иванович.
Купрадзе Виктор Дмитриевич.
Купрашвили Михаил Лукич.
Курцикидзе Рубен Екатимович.
Кутателадзе Тина Константиновна.
Капитонов Андрей Васильевич.
Королев Иван Николаевич.
Лавров Григорий Николаевич.
Ларионов Степан Мирианович.
Лапанашвили Алексей Георгиевич.
Литомин Григорий Матвеевич.
Лебанидзе Шалва Алексеевич.
Лелуашвили Екатерина Давидовна.
Леквинадзе Вера Давидовна.
Ломоури Юлон Николаевич.
Ломидзе Борис Ермолаевич.
Лордкипанидзе Константин Александрович.
Лорткипанидзе Михаил Соломонович.
Лорткипанидзе Давид Онисимович.
Ликликадзе Гиви Иванович.
Лусинян Артем Гайкович.
Маградзе Михаил Кондратьевич.
Маградзе Вахтанг Корнилович.
Маглакелидзе Мария Владимировна.
Мамацашвили Давид Георгиевич.
Маналатия Тамара Антоновна.
Маисурадзе Давид Георгиевич.
Мойнова Маргарита Николаевна.
Манукова Мария Сааковна.
Маргиани Реваз Акакиевич.
Маршания Виктор Христофорович.
Маргишвили Тамара Михайловна.
Марнозашвили Этери Ивановна.
Матиашвили Тамара Михайловна.
Мартиашвили Владимир Георгиевич.
Марташвили Фати Николаевна.
Мартиросян Арануш Мосесовна.
Махарадзе Мария Ивановна.
Махвиладзе Мзиа Михайловна.
Мгалоблишвили Нина Александровна.
Мгеладзе Цнала Естатиевна.
Мгебришвили Георгий Ильич.
Мемарнишвили Михаил Георгиевич.
Мегрелидзе Варвара Игнатьевна.
Мелконян Айкануш Оганезовна.
Меладзе Любовь Класионовна.
Мерквиладзе Георгий Ивлианович.
Местиашвили Георгий Владимирович.
Ментешашвили Ираклий Тимофеевич.
Мжаванадзе Василий Павлович.
Мжаванадзе Валентина Васильевна.
Микава Лили Акакиевна.
Микашавидзе Ной Христофорович.
Мирианашвили Илья Владимирович.
Митиханова Нина Агларовна.
Митрофанова Екатерина Ивановна.
Мкерлишвили Этери Семеновна.
Мучиашвили Захарий Николаевич.
Мукерия Нина Варламовна.
Мусхелишвили Николай Иванович.
Муджири Натела Антоновна.
Мчедлишвили Нина Иосифовна.
Мчедлидзе Бабилина Алексеевна.
Моисцрапишвили Карл Иосифович.
Мшвидобадзе Георгий Иосифович.
Мхеидзе Виссарион Ноевич.
Марков Владимир Александрович.
Накашидзе Тинатин Ермолаевна.
Нателашвили Тамара Давидовна.
Насидзе Георгий Порфирович.
Небиеридзе Элеонора Яковлевна.
Небиеридзе Лили Лаврентьевна.
Ниношвили Вахтанг Иосифович.
Новиков Андрей Васильевич.
Новиков Николай Дмитриевич.
Новиков Юлий Михайлович.
Нонешвили Иосиф Елиозович.
Никулина Евдокия Семеновна.
Оганезов Гайк Оганезович.
Оманидзе Шалва Ильич.
Орджоникидзе Николай Галактионович.
Орджоникидзе Тинатин Акакиевна.
Орехова Марфа Семеновна.
Осадзе Нина Степановна.
Осмалов Алексей Никитович.
Отиашвили Кетевана Николаевна.
Пааташвили Шалва Эстатович.
Пагава Ираклий Караманович.
Погодина Екатерина Сергеевна.
Паичадзе Борис Соломонович.
Палавандишвили Севериан Владимирович.
Паниев Владимир Константинович.
Панчвидзе Владимир Николаевич.
Папинян Ашхен Хачатуровна.
Парцхаладзе Жужуна Рафаэловна.
Пачкория Эри Антонович.
Пивоваров Григорий Натанович.
Пипия Игнатий Калистратович.
Пириашвили Михаил Алексеевич.
Плотников Григорий Николаевич.
Плотникова Ирина Захарьевна.
Помогайло Алексей Михайлович.
Пронович Ираида Карповна.
Пурцхванидзе Нина Мефодиевна.
Пухаева Нина Давидовна.
Разикашвили Нина Михайловна.
Рамишвили Нодари Ноевич.
Рцхиладзе Георгий Васильевич.
Саанишвили Тамара Гаврииловна.
Сабанадзе Шалва Ильич.
Саканделидзе Маргарита Михайловна.
Солодуша Евдокия Васильевна.
Салуквадзе Борис Александрович.
Саникидзе Михаил Тарасович.
Селезнева Надежда Михайловна.
Семенская Елена Мечиславовна.
Семенов Георгий Семенович.
Сергеев Николай Георгиевич.
Сердюкова Ольга Васильевна.
Сехниашвили Эмиль Алексеевич.
Сехниашвили Анна Алексеевна.
Симония Георгий Павлович.
Симонишвили Елена Зааловна.
Симонян Гурген Аркадьевич.
Сирадзе Виктория Моисеевна.
Сисакян Варсик Григорьевна.
Сихарулидзе Александра Владимировна.
Сихарулидзе Мария Алексеевна.
Славницкая Мария Ильинична.
Софнюкова Анна Семеновна.
Сохадзе Нина Кондратьевна.
Сохадзе Константин Георгиевич.
Стуруа Гайоз Мелитонович.
Схвитаридзе Тамара Соломоновна.
Сургуладзе Нина Лукинична.
Сухиташвили Вахтанг Иванович.
Тавадзе Эвелина Захаровна.
Тавзарашвили Тамара Ильинична.
Тандилашвили Иван Васильевич.
Таргамадзе Константин Михайлович.
Талиашвили Георгий Александрович.
Татарашвили Михаил Александрович.
Тедиашвили Екатерина Китесовна.
Тевзадзе Александр Александрович.
Титирашвили Деспине Дмитриевна.
Тиелидзе Анна Давидовна.
Тимофеева Анна Васильевна.
Титвинидзе Шалва Михайлович.
Топурия Варлам Трифонович.
Топуридзе Валентин Багратович.
Торадзе Давид Алексеевич.
Ткешелашвили Владимир Григорьевич.
Тушишвили Николай Ягорович.
Тумаджанов Иван Ильич.
Фатеева Анна Петровна.
Финенко Алексей Яковлевич.
Фунтов Николай Федорович.
Хазарадзе Георгий Илларионович.
Хатиашвили Нина Ивановна.
Хизанишвили Георгий Давидович.
Хелашвили Екатерина Давидовна.
Хетагури Иван Петрович.
Хмаладзе Георгий Георгиевич.
Хомерики Герман Филиппович.
Хорава Александр Лаврентьевич.
Хочолава Клара Мухрановна.
Хвадагиани Александр Бичиевич.
Хубулури Владимир Давидович.
Хуцишвили Илларион Миронович.
Хуцишвили Мария Иосифовна.
Цинцабадзе Григорий Ноевич.
Цалкаламанидзе Медея Вахтанговна.
Церетели Константин Иванович.
Церетели Тинатин Васильевна.
Цицишвили Ираклий Николаевич.
Цицишвили Нина Соломоновна.
Цитохцев Арам Манукович.
Цкитишвили Елена Ильинична.
Цкипуришвили Леван Мелитонович.
Цопурашвили Нина Алексеевна.
Цулукидзе Александр Петрович.
Цхакая Ксения Ефремовна.
Цыганков Василий Ефремович.
Чабукиани Вахтанг Михайлович.
Чавчанидзе Виктор Михайлович.
Чагелишвили Екатерина Михайловна.
Чалаури Анастасия Георгиевна.
Чахунашвили Александр Владимирович.
Челебадзе Натела Аслановна.
Чехашвили Тамара Ефремовна.
Чеишвили Александр Николаевич.
Чиаурели Владимир Иванович.
Чигогидзе Галактион Николаевич.
Чигогидзе Саломе Виссарионовна.
Чинчарадзе Этери Николаевна.
Читаишвили Александр Иосифович.
Чигладзе Паша Севастьевна.
Чимишкян Рафаэл Аркадьевич.
Чумбуридзе Илья Давидович.
Чубинидзе Мирон Дмитриевич.
Чкония Тамара Ягоровна.
Чкуасели Леван Серапионович.
Чопикашвили Елена Давидовна.
Чомахидзе Владимир Иосифович.
Чхенкели Иван Ноевич.
Чхеидзе Анна Ильинична.
Шаламберидзе Лили Парменовна.
Шанидзе Акакий Гаврилович.
Шанидзе Анна Михайловна.
Шарашенидзе Элизбар Алексеевич.
Шарикадзе Юлия Александровна.
Шатберов Борис Михайлович.
Шатберашвили Валентина Георгиевна.
Швангирадзе Алексей Георгиевич.
Швирков Михаил Федорович.
Шевченко Надежда Федоровна.
Шелия Ольга Егоровна.
Шенгелия Александр Фомич.
Шенгелия Ольга Ивановна.
Шикова Прасковья Ефимовна.
Шинджикашвили Кетевана Соломоновна.
Шиукашвили Ванда Николаевна.
Шошиашвили Юлия Лонгинозовна.
Эгадзе Теймураз Николаевич.
Элиаури Георгий Георгиевич.
Элиашвили Леонтий Васильевич.
Элибекян Вагаршак Арутинович.
Эпиташвили Вахтанг Дмитриевич.
Эсаиашвили Варлам Георгиевич.
Юрчак Валентина Андреевна.
Яковицкая Прасковья Артемовна.
Яковенко Леонтий Игнатьевич.
Яшвили Михаил Викторович.
Яшвили Тамара Николаевна.
Яшвили Тамара Семеновна.

Тбилисская городская избирательная комиссия по выборам в Тбилисский городской Совет депутатов трудящихся.

ФЕЛЬЕТОН

Украшательский зуд

Неизвестно, видели или нет заказчики проекта клуба Гагрского цитрусового совхоза типовой проект здания сельского клуба на 300 мест, выполненный «Гипросельпроектом». Однако можно с уверенностью сказать, что этот проект вызвал бы у них чувство глубокого разочарования.

— Очень уж серо,—сказали бы они,— выглядит на этом проекте будущий очаг культуры. Узок творческий кругозор автора проекта, нет у него должного размаха. Да и как тут развернуться, если на строительство клуба по типовому проекту требуется израсходовать всего лишь 750 тысяч рублей.

Проект сельского клуба на 300 мест для Гагрского совхоза был заказан «Грузсельпроекту».

— Главное, — напутствовали заказчики архитектора Т. Тавдгиридзе, взявшегося составлять проект, — это чтобы здание поражало зрителя своей монументальностью. Забота о стоимости кубатуры здания не должна сковывать творческую инициативу автора.

Новый проект отличался от типового, как небо от земли. Объем здания увеличился более чем в полтора раза, а стоимость строительства возросла до 1.808 тысяч рублей. Правда, в новом проекте отсутствовали такие прозаические детали, как, например, канализированные санитарные узлы и центральное отопление, предусмотренные типовым проектом, но зато здание сельского клуба приобретало теперь «дворцовый» характер. С трех сторон его должна была опоясывать колоннада из тридцати трех колонн, здание должно было быть увенчано скульптурой и обладать высоким фронтоном. Кто-то заметил, что колоннада будет мешать доступу света в читальный зал клуба, но это замечание потонуло в единодушных возгласах одобрения. Всем, за исключением одинокого скептика, пришелся по душе смелый творческий замысел автора, уносивший зрителя, так сказать, в мир чистой красоты, далекий от будничных забот.

Правда, когда начали закладывать фундамент клуба, руководители вновь созданного Министерства совхозов республики обратили внимание на то, что этот взлет архитектурной фантазии обойдется государству более чем в миллион рублей, что на одни лепные украшения здания придется израсходовать 207 тысяч рублей.

Заказчик потребовал упростить проект. Но и после упрощения стоимость клуба оставалась высокой. Она более чем в полтора раза превышала расходы, предусмотренные типовым проектом.

Украшательский зуд — болезнь довольно широко распространенная в «Грузсельпроекте» и в других организациях, призванных обеспечивать наши стройки высококвалифицированными и экономичными проектами.

По задании бывшего Министерства легкой и пищевой промышленности Грузинской ССР «Тбилгипромясомолпроект» составил проект жилого дома работников на плато «Пикрис-гора» в Тбилиси, который должен был войти, в качестве центрального корпуса, в комплекс сооружаемых здесь жилых зданий. К этому дому была запроектирована лестница из базальтового камня в... 160 ступеней. По замыслу автора проекта А. Миминошвили, она должна была соединить плато с улицей Ленина. Подняться по такой лестнице—это все равно, что совершить пешком восхождение на седьмой этаж. Неудобно, но зато эффектно!

Другой примечательной деталью этого проекта была башня высотой в 52 метра, сооружение которой не оправдывалось ни деловой, ни архитектурной необходимостью. Но все это придавало жилому комплексу величественный облик, делало его, так сказать, эпохальным!

В конечном счете здравый смысл взял верх. От «эпохальных» художеств пришлось отказаться. Но не всегда так бывает. Вот, например, дом работников науки в Сабуртало (Тбилиси), воздвигаемый по проекту К. Соколовой и И. Чхенкели. Квартир в этом доме не так уж много, всего 60, стоимость же строительства — около 20 миллионов рублей. Как видим, недешево обходится квадратный метр площади в этом «палаццо»! Но заказчик — Тбилисский государственный университет и авторы проекта меньше всего заботятся об экономном расходовании народных денег. Жилой дом работников науки, по их мнению, не может обойтись без башни, обширных холлов и прочих излишеств.

Так иные архитекторы воздвигают себе, разумеется, за счет государства, монументальные «рукотворные» памятники.

Нередко это расточительство государственных средств прикрывается необходимостью борьбы с конструктивизмом. Иные архитекторы считают, что здание, не имеющее башни или шпиля, портиков с колоннами, или фасад которого не украшен бутафорскими средствами,— это унылая коробка, рецидив конструктивизма.

На Всесоюзном совещании строителей таких архитекторов метко назвали конструктивистами наизнанку.

Советский архитектор, тщательно и критически отбирая то действительно ценное, что содержится в стилях прошлого, не может бездумно, механически переносить в наше зодчество старые архитектурные образцы, забывать о главном — стоимости квадратного метра площади.

Советским людям нужны прежде всего удобные и благоустроенные здания, будь то жилые, культурно-бытовые или административные. Людям надо жить и работать в этих зданиях, а не любоваться портиками и колоннами.

Л. МАНЮКОВ,
Е. КОРИНТЕЛИ.

Где этот дом?

Понятно, что каждая улица в городе должна иметь название, что по одной стороне обычно расположены дома под четными номерами, а на противоположной стороне — под нечетными.

Иначе обстоит дело на Зестафонской улице (Ленинский район гор. Тбилиси), где общепринятые правила нумерации домов не соблюдены. Немало времени надо потратить здесь, чтобы найти, например, дом № 5. Предполагая, что этот дом должен находиться в начале улицы, мы тщетно осматривали домовые фонари, но, пройдя почти полкилометра, увидели здание под № 6. При взгляде на следующий дом нам показалось, что мы безнадежно заблудились, так как на фасаде здания прочитали надпись: «Ул. Пятилетки, № 63, дом Е. Гоглидзе».

— Какая же это улица? — спросили мы находившегося здесь лейтенанта милиции.

— Зестафонская, — ответил он.

— А это что за надпись?

— Здесь ничего не разберешь, — сказал работник милиции.—Вот уже третий год работаю в этом районе, но никак не могу понять: где какой номер. С помощью лейтенанта нам все же удалось отыскать дом № 5. Чтобы добраться до него, пришлось пройти мимо дома № 6, затем миновать еще два, не имеющих номеров здания, за которыми неожиданно оказался дом № 3.

— Следующий будет дом № 5, — сказал наш попутчик...

Не пора ли работникам исполкома райсовета имени Ленина упорядочить нумерацию домов на Зестафонской улице?

И. ШЕНГЕЛИЯ.

Ценный опыт под спудом

На Черноморском побережье по-весеннему тепло. Ласково плещут волны о морской берег, в перелесках зеленеют кусты, цветут мимозы, цикламены, ирисы...

Но колхозному скоту поживиться в поле все еще нечем. На не занятых чаем, табаком, цитрусовыми землях, на редких здешних лугах и выгонах из-за сухой зимы — хоть шаром покати. Всюду, куда ни бросишь взгляд,— одни лишь еле заметные остатки порыжелой осенней травы да не поедаемый животными бурый папоротник.

...Мы идем лощиной, поднимаясь к ферме артели имени Сталина села Эшери. Справа и слева виднеются разбросанные по холмам дома колхозников. Подходим к коровнику, останавливаемся у настежь раскрытых дверей. Животных здесь сейчас нет. Сквозь разбитые стекла окон, щели в стенах и сдвинутую драть кровли внутрь деревянного сарая вместе с ветром проникают и солнечные лучи. Они освещают мокрый земляной пол, изгрызанные ясли с остатками грубых бодыльев и одеревенелых кукурузных стеблей.

Спрашиваем: какие на ферме заготовлены корма и чем питаются сейчас коровы?

— Главные наши запасы, — отвечают эшерцы, — кукурузная чала. Животным мы ее задаем с вечера. А утром выгоняем их на целый день пастись.

— Но ведь сейчас же в поле ничего нет.

— Да, — соглашаются с нами, — подножный корм очень плохой. Коровы ходят по оврагам, среди кустарников, по обочинам дорог и лишь в канавах да под плетнями кое-что для себя находят. Есть у нас, правда, немного сена, но его мы придерживаем для телят, которые не могут есть чалу.

— А силос закладывали?

— Было у нас два гектара кукурузы, но посеяли ее вразброс, не обработали, она и заросла сорняками. Срезанные же косой тонкие стебли без питательных початков дали мало зеленой массы. Чтобы как-нибудь загрузить единственную силосную башню, пришлось добавлять дикорастущие травы. Сейчас силос бережем для новотельных коров или на случай крайней бескормицы.

...Когда солнце спускается к западу, животные возвращаются домой. Понуро бредут худые коровенки с болтающимся крошечным пустым выменем. За ними вяло плетутся невеселые, тощие телята. Теперь мы уже не удивляемся, когда узнаем, что план по росту поголовья крупного рогатого скота артель не выполняет, что годовой надой на корову здесь не превышает 96 литров, что половина коров ежегодно остаются яловыми и сейчас ни одна из них не доится.

К сожалению, эшерский колхоз с его запущенным животноводством далеко не единственный. Примерно так же выглядят фермы и ряда сельскохозяйственных артелей Гудаутского, Гальского и других районов Абхазии, где скот выпроваживают на скудные зимние выгоны, а всю подкормку его ограничивают малопитательной чалой.

В таких хозяйствах, как правило, исключительно низкие удои, высокий процент яловых коров, большой падеж животных, особенно молодняка. В колхозе села Гудава Гальского района, в колхозах сел Агараки, Мцара, Мугудзирхва Гудаутского района за год на корову надаивают не более 60—65 литров молока. В бармишской артели имени Сталина от 47 коров получили всего 11 телят, из которых выходили лишь одного. В колхозе имени Чавчавадзе села Анухва 74 коровы, отелилось же только 25. Здесь потеряли не только весь годовой приплод, но и телят, прикупленных со стороны. В Анухва погиб 41 теленок рождения 1954 года.

Причина столь плачевного положения совершенно ясна. В этих колхозах не создана кормовая база, скоту недостает трав, силоса, зерна. Где кормов вдоволь, где скот всегда сыт, там колхозные фермы процветают. Об этом говорит хотя бы пример замечательного животноводческого хозяйства артели имени Сталина села Леселидзе Гагрского района. Климат, рельеф и даже размер земельных угодий здесь ничем не отличаются от эшерских. Но какая разница между фермами этих двух сел!

В Леселидзе корнеплодами, бахчевыми и другими кормовыми культурами засевают более ста гектаров, на корову закладывают не менее пяти тонн силоса. Скот здесь обильно кормят и зимой, когда он в стойлах, и во время летнего лагерного содержания.

Благодаря зеленому конвейеру, обеспечению животных разнообразным и сочным рационом леселидзевцы не знают, что такое падеж или яловость. В прошлом сезоне здесь все 58 коров принесли по здоровому теленку. Годом раньше знатная телятница Иля Чернягина методом так называемого холодного воспитания вырастила от 49 коров 50 крепких телят. Ее питомцы до 6 месяцев растут буквально не по дням, а по часам, в сутки прибавляют по 720 граммов веса.

И, конечно, ферма леселидзевского колхоза полностью оправдывает свое название молочно-товарной. За год артель получила в среднем от каждой фуражной коровы 1.961 литр молока. Доярки Нора Эсартия и Юлия Сатс надаивают от коровы до 2.200 литров молока высокой жирности.

...Когда мы возвращались в Сухуми, в поезде зашел разговор о кукурузе. В этой культуре заложены неисчерпаемые возможности для увеличения производства концентрированных, сочных и зеленых кормов.

К сожалению, эта ценная и урожайная культура, которая одновременно разрешает две задачи — пополнение ресурсов зерна и получение из стеблей кукурузы хорошего силоса, до самого последнего времени недооценивалась, хотя в Грузии она хорошо известна и возделывается здесь издавна.

Распространяясь после открытия Колумбом Америки по всем континентам мира, однолетнее растение маис, или, как мы его называем, кукуруза, проникло и в Западную Грузию. Здесь кукуруза нашла свою вторую родину. Она так привилась и заняла в хозяйстве столь видное место, что здесь давно без кукурузного гоми и мчади, как в других местах без хлеба, не садится за стол ни одна семья. Мы встречали людей, которые вообще отказываются верить, что кукуруза не коренная, извечная культура нашей республики, а когда-то была в Грузию завезена извне.

В Абхазии, на благодатных землях Причерноморья, были поставлены выдающиеся рекорды урожайности кукурузы. Прославленные колхозные полеводы Чоколи Квачахия из села Окуми, Дзуку Ригвава из села Квемо-Баргеби, Темур Тарба из села Дурипши и Тамел Тарба из села Моква, соревнуясь со знатным украинским мастером возделывания кукурузы из колхоза «Червоный партизан» Марком Озерным, снимали по 1.400, 1.500 и более пудов зерна с гектара, а бригада П. Убирия из колхоза «Комунизмисакен» Очамчирского района убирала 700-пудовый урожай кукурузы даже на площади в 30 гектаров.

Спрашивается, где же теперь подобные урожаи? Почему о них больше не слышно?

Поинтересовавшись, как популяризируется опыт передовиков возделывания кукурузы, мы обратились к т. Тавдумадзе, ведающему сельскохозяйственной пропагандой в Министерстве сельского хозяйства Абхазской АССР. Но он не смог ни сообщить нам, какова урожайность силосной массы от кукурузы, ни убедительно объяснить, почему здесь не торопятся переходить на возделывание ее квадратно-гнездовым способом, а где этот метод все же применяется, механизированная обработка посевов не практикуется. В папке материалов об урожайности кукурузы, выращенной кандидатами на участие во Всесоюзной сельскохозяйственной выставке, мы нашли только устаревшие данные. Общедоступных книжек об агротехнике и методах получения высоких урожаев кукурузы в Абхазии вы не найдете, хотя средства на издание такой литературы не осваиваются. Выпуск пары подобных брошюр еще только намечается, и когда они появятся в свет, неизвестно. Вот и выходит — рекордные урожаи кукурузы зарегистрированы, отражены на украшенном портретами передовиков небольшом стенде Абхазского краеведческого музея и... сданы в архив. Богатейший живой опыт здесь по-настоящему не был подхвачен, популяризирован и перенесен на колхозные поля.

Потому-то в позапрошлом году средний урожай кукурузы составил всего 16,4 центнера с гектара, а в минувшем сезоне в колхозах Гальского района, на родине знаменитых мастеров возделывания кукурузы Квачахия и Ригвава, ее собрали с гектара лишь по 9,6 центнера, или в два раза меньше, чем убрано пшеницы в засушливой Ширакской степи. А ведь кукуруза, при надлежащей агротехнике, всегда в 2—3 раза урожайнее колосовых.

И, что удивительнее всего, кукурузу в Абхазии совершенно недостаточно используют на корм скоту. Ею как источником ценных кормов явно пренебрегают, ее, как второстепенную культуру, высевают обычно вручную и в самую последнюю очередь. Уходу за кукурузой, обработке ее здесь не уделяют нужного внимания. А в разгар работ по уборке чая и табака кукурузу вообще забрасывают, она чахнет, зарастает сорняками, гибнет. Здесь до сих пор встречаются колхозы, где не имеется силосных сооружений. И уж, конечно, нигде даже в опытном порядке не силосовали початков молочной или восковой спелости.

Кукуруза в Абхазии убирается на зерно, а скоту вместо зеленого или сочного корма достаются лишь отходы полеводства, перестойные кукурузные стебли — сухая чала. С чего же здесь животным доиться, когда в минувшем сезоне гудаутские колхозы, например, заготовили на корову всего каких-нибудь 800 килограммов, а гальские колхозы — даже 650 килограммов силоса и других сочных кормов.

...Колхозы Абхазии ежегодно затрачивают миллионы рублей на приобретение и завоз извне тысяч и тысяч тонн жмыхов, отрубей, сена и другого фуража. Собственные же богатейшие кормовые резервы, таящиеся в традиционной местной культуре—кукурузе, они не используют, держат под спудом. Ведь известно, что во всей прибрежной и предгорной полосе Абхазии, где много тепла и влаги, где нет озимых хлебов и где вегетационный период длится с апреля по ноябрь, вполне можно получать не один, а два хороших урожая скороспелой кукурузы.

— Я помню, — говорит работающий в Сухуми агроном Илларион Карчава, — как еще в старое время мой отец на полях села Дранда ежегодно выращивал по два урожая желтой кукурузы «швидквира», или по местному «цицуа».

— Задачи, поставленные январским Пленумом ЦК КПСС,— говорят в один голос полеводы и животноводы Абхазии, — воодушевляют нас на борьбу за дальнейший подъем животноводства. При ограниченности наших выпасов, сенокосов и выгонов кормовую проблему мы можем разрешить только за счет увеличения посевов и повышения урожаев кормовых культур и в первую очередь, конечно, кукурузы.

Партийным, советским и сельскохозяйственным органам Абхазии необходимо, наконец, повернуться лицом к кукурузе и умелой организаторской работой помочь колхозам выращивать ее столько, сколько требуется для увеличения ресурсов зерна, зеленых и сочных кормов, для крутого подъема животноводства.

Г. БОНДАРЕНКО.
(Спец. корр. «Зари Востока»).

Пресс-конференция профессора Бруно Понтекорво для представителей советской и иностранной печати

4 марта в Академии наук СССР состоялась пресс-конференция лауреата Сталинской премии профессора Бруно Понтекорво для представителей советской и иностранной печати.

Пресс-конференцию открыл главный ученый секретарь Президиума Академии наук СССР академик А. В. Топчиев. Он представил участникам пресс-конференции проф. Б. Понтекорво.

— Господа журналисты, друзья, товарищи, — сказал Бруно Понтекорво, — Академия наук сообщила мне, что некоторые из вас хотят видеть меня и поговорить со мной. Я думаю, что откровенный обмен мнениями всегда бывает полезным. Поэтому я очень рад встретиться с вами для дружеской беседы. Вы, конечно, прочитали заявление, которое я сделал для печати, поэтому я буду краток.

Как вы знаете, в декабре 1954 года Атлантический блок принял очень серьезное решение. Страны этого блока решили подготовиться к атомной войне, считая атомное и водородное оружие законным оружием. Я нахожусь в Советском Союзе уже четыре года и мог убедиться в том, что советский народ, весь советский народ, борется за мир и Советское правительство принимает все меры к предотвращению войны.

Я хочу обратиться ко всем честным людям и в особенности к ученым, к физикам, многих из которых я знал лично, с которыми я работал и которых я уважаю, людям большого ума, просить их, чтобы они определили свои позиции.

Сегодня нельзя стоять в стороне! Реакционная желтая печать капиталистических стран затемняет сознание многих людей. Однако есть вещи, говорит Понтекорво, которые должны понимать даже дети. Например, как можно верить, что Советский Союз якобы угрожает Соединенным Штатам, чьи военные и авиационные базы находятся вблизи Советского Союза. Воля народов к миру велика, и народы победят.

Отметив, что в печати капиталистических стран распространялось о нем множество всевозможных фантастических клеветнических измышлений, Понтекорво обратился к журналистам с просьбой передать его родителям и родственникам за рубежом привет от него и его семьи.

Далее профессор Понтекорво ответил на многочисленные вопросы корреспондентов.

С. Джонсон (американское агентство Ассошиэйтед Пресс): Могли бы Вы сказать нам, где Вы сейчас живете?

Ответ: Конечно, могу. У меня есть квартира в Москве и дача под Москвой.

Тот же корреспондент спрашивает: И верно ли, что с Вами здесь нет жены и детей?

Ответ: Нет, не верно. Моя семья находится со мной.

С. Уиланд (английское агентство Рейтер): Могли бы Вы рассказать, какие меры Вы предприняли, когда приняли решение покинуть Англию?

Ответ: В то время в зарубежной печати появлялось множество фантастических версий по этому поводу. Вы можете воспользоваться любой из них. Одно бесспорно: я не свалился с Луны.

Корреспондент итальянской газеты «Унита» Дж. Боффа отмечает, что заявление профессора Понтекорво вызвало, естественно, особые отклики на его родине — среди итальянского народа. Корреспондент спрашивает, не хотел ли бы профессор Понтекорво обратиться через газету «Унита» к итальянскому народу.

Ответ: Я знаю, как много делает итальянский народ, как он борется за мир. Я регулярно с огромным удовольствием читаю «Унита». Передайте итальянскому народу привет и призывайте его еще более настойчиво и неустанно бороться против войны, за мир, за запрещение атомного оружия.

С. Уиланд: В своем заявлении, опубликованном в советской печати, Вы говорите о том, что Советский Союз первым применил атомную энергию в мирных целях. Однако там же Вы сказали, что сразу после войны СССР еще отставал в области атомной энергии. Каков был Ваш личный вклад в развитие атомной техники в Советском Союзе?

Ответ: Мой вклад в создание первой электростанции, работающей на атомной энергии, равен нулю. Как я сказал в своем заявлении, с тех пор, как я нахожусь в Советском Союзе, я занимался и занимаюсь физикой высоких энергий. Несколько лет назад мне пришлось обсуждать некоторые проблемы защиты от излучения реакторов, используемых в мирных целях. Но надо сказать честно, что мой опыт в этой области оказался намного меньше опыта советских ученых. Вы понимаете, конечно, что существует большое различие между ядерным реактором, отдающим свое тепло в реку, как, например, в Канаде, и таким реактором, который приводит в движение целую электростанцию.

Корреспондент американской газеты «Нью-Йорк таймс» К. Даниэль спросил, когда профессор Понтекорво получил Сталинскую премию, какой степени и за что.

Ответ: Я получил Сталинскую премию второй степени вместе с молодым советским ученым Селивановым в начале 1954 года за работы в области физики высоких энергий, выполненные в 1952 году.

Корреспондент газеты «Нью-Йорк таймс» говорит, что до приезда в Советский Союз профессор Понтекорво был британским подданным. Сохранил ли он свое подданство? Если нет, то примет ли он советское подданство?

Профессор Понтекорво в ответ показывает корреспондентам советский паспорт.

С. Джонсон спрашивает: Может ли профессор сказать, над чем он сейчас работает?

Ответ: Конечно, поскольку эти труды публикуются. Как я уже сказал, я работаю в области физики высоких энергий и, если это Вам будет понятно, готов дать более подробный ответ.

Корреспондент заявляет, что он сомневается в том, что сможет понять подобные объяснения.

С. Уиланд задает вопрос: Вы сказали, что Ваше участие в работах по созданию первой атомной электростанции, построенной в Советском Союзе, равно нулю. Можете ли Вы сказать, что Ваши труды, начиная с 1950 года, направлены, если не на мирные цели, то, может быть, на военные?

Ответ: С тех пор, как я приехал в СССР, мне были предоставлены все возможности работать в области мирного использования атомной энергии. Я избрал область физики высоких энергий. Мне была предоставлена возможность пользоваться для моих работ гигантским синхроциклотроном.

Корреспондент лондонской газеты «Дейли уоркер» Р. Паркер спрашивает: Считает ли профессор, что работы, которые он выполняет сейчас, в большей степени направлены на благо людей, чем та деятельность, которой он занимался в Англии? У профессора много друзей в Англии. Не хочет ли он в свете последних решений английского правительства в области производства водородной бомбы, а также в свете той работы, которая ведется в Советском Союзе по использованию атомной энергии в мирных целях, обратиться с каким-либо посланием к своим английским друзьям?

Ответ: В Советском Союзе использованию атомной энергии в мирных целях придается первостепенное значение, чего никак нельзя сказать об отношении к этому вопросу в капиталистических странах. Мой призыв, обращенный к ученым, в частности к физикам, безусловно был также направлен и к английским физикам. Я питаю чувства дружбы и большого уважения ко многим английским физикам, и в частности к директору лаборатории, в которой я работал, профессору Кокрофту. Я должен сказать, как уже отмечал в своем заявлении, что многие из этих ученых, физики больших способностей, честные люди, полностью ослеплены желтой печатью. Только этим можно объяснить иногда мнения, которых они придерживаются о Советском Союзе. В моем заявлении я приводил пример этого.

К. Бродней (американское агентство Юнайтед Пресс): В заявлении, опубликованном в печати, профессор призывает всех ученых-физиков протестовать против военного применения атомной энергии и указывает, что в СССР главное внимание уделяется использованию атомной энергии в мирных целях. Работает ли Советский Союз и в области военного применения атомной энергии?

Ответ: Вы забываете, что правительство Советского Союза всегда ведет неустанную кампанию за запрещение атомного оружия, чего нельзя сказать о других правительствах.

Тот же корреспондент спрашивает: То, что Вы ответили, известно из печати. Меня интересует, ведутся ли в СССР работы в области военного применения атомной энергии? Господин Молотов говорил, что такая работа ведется.

Ответ: Я лично ничего не знаю о военном применении атомной энергии в СССР. То, что Вас интересует, Вы можете прочесть в выступлении В. М. Молотова.

Корреспондент французской газеты «Юманите» П. Куртад спрашивает: Что могут конкретно сделать ученые всего мира, чтобы ответить на Ваш призыв?

Ответ: Я думаю, что пример того, как могут ответить ученые всего мира на этот призыв, дает деятельность председателя Всемирного Совета Мира великого ученого Фредерика Жолио-Кюри.

Нашли ли Вы какое-либо различие в методах и ориентации ученых-атомников в СССР и в Англии? — задает вопрос корреспондент агентства Франс Пресс А. Ширэ.

Ответ: Я считаю, что советская наука, советская физика — первая в мире.

К. Бродней: В случае чрезвычайных обстоятельств или опасности, которая могла бы нависнуть над Советским Союзом, приняли ли бы Вы, профессор, призыв работать не только в мирных, но и в других направлениях использования атомной энергии, если бы Вас попросили работать не только в области мирного применения атомной энергии?

Ответ: Я — советский гражданин и вместе со всем советским народом готов служить народу всеми своими силами и средствами. Но я хотел бы напомнить господину журналисту, что весь советский народ выступает сегодня в защиту мира и за запрещение атомного и водородного оружия.

В. Маевский (корреспондент газеты «Правда»): В связи с Вашим заявлением, профессор, опубликованным на днях, в западной прессе и радио появились утверждения, будто это заявление было сделано Вами не добровольно. Я хотел бы услышать Ваше мнение по этому вопросу.

Ответ: Подобные заявления просто нелепы. Но это не первые подобные заявления, которые делает зарубежная печать.

В заключение профессор Б. Понтекорво выразил надежду, что участники пресс-конференции объективно передадут в печати ее содержание. (ТАСС).

Передовики Всесоюзного социалистического соревнования

ВЦСПС и Министерство сельского хозяйства СССР рассмотрели итоги Всесоюзного социалистического соревнования коллективов промышленных, лесных, водохозяйственных и других предприятий и организаций Министерства сельского хозяйства СССР за четвертый квартал 1954 года.

Коллективам пяти предприятий и организаций присуждены переходящие Красные знамена Совета Министров СССР и первые денежные премии. В их числе — управление строительства «Колхидводстрой» (директор т. Кикнадзе, секретарь парторганизации т. Джапаридзе, председатель постройкома т. Цирквава).

—o—

В пансионате „Синоп"

СУХУМИ, 5. (Корр. «Зари Востока»). Недалеко от Сухуми расположен пансионат «Синоп». Здесь проводят свой отпуск трудящиеся, совершающие путешествия по родной стране на собственных автомашинах. К их услугам — гаражи для машин, комфортабельные комнаты отдыха, горячее питание.

Сейчас в пансионате развернулась подготовка к новому курортному сезону. Для курортников при пансионате открываются цехи бытового обслуживания; на территории его оборудуются площадка на 100 автомашин, бензоколонка, ремонтная мастерская.

Новый курортный сезон откроется в пансионате «Синоп» 1 апреля. Одновременно может быть принято до 200 отдыхающих.

С нынешнего года пансионат будет работать в течение круглого года.

—o—

Весенняя путина

ПОТИ, 5. (Корр. «Зари Востока»). В Потийском порту базируется сейчас самоходный флот рыболовецких колхозов и баз государственного лова, прибывший из различных районов Северного Причерноморья и Приазовья для участия в весенней путине. Самолеты воздушной разведки передают рыбакам по радио сведения о ходе косяков рыбы. Рыбными тральщиками «Комета» и «Контур» Керченской базы Гослова и рыбаками одесского колхоза «Черноморец» выловлены первые тонны камбалы, осетра и белуги.

В районе Григолети появились косяки хамсы. Бригада Потийского рыбколхоза «Колхида», руководимая бригадиром А. Квачантирадзе, добыла за одно притонение более 4 тонн хамсы. Около 2 тонн хамсы выловила бригада Потийского рыбзавода, руководимая Т. Рудько.

—o—

Начался окот овец

Большая подготовительная работа и теплая зима нынешнего года благоприятно сказываются на окоте овец. В первые дни массового окота в колхозах Цителцкаройского района не было ни одного случая падежа овец.

В молодежной овцеводческой бригаде колхоза имени Орджоникидзе поселка Цители-Цкаро, руководимой Василием Гонишвили, от 95 овцематок получено 102 ягненка. Всего в колхозе должно окотиться 2.800 овцематок.

В колхозе имени Кирова села Архилоскало уже получено более 1.000 ягнят. Хорошо проходит окот в колхозе имени Микояна села Сабатло и других артелях.

Г. ГОЧИТАШВИЛИ.

—o—

Новая больница

МАХАРАДЗЕ, 5. (Корр. «Зари Востока»). В селе Двабзу Махарадзевского района, в двухэтажном капитальном здании открылась новая сельская больница. Она укомплектована квалифицированными медицинскими кадрами, обеспечена необходимым оборудованием и инвентарем.

НОВОСТИ НАУКИ И ТЕХНИКИ

Автоматическая линия для обработки деталей сельскохозяйственных машин

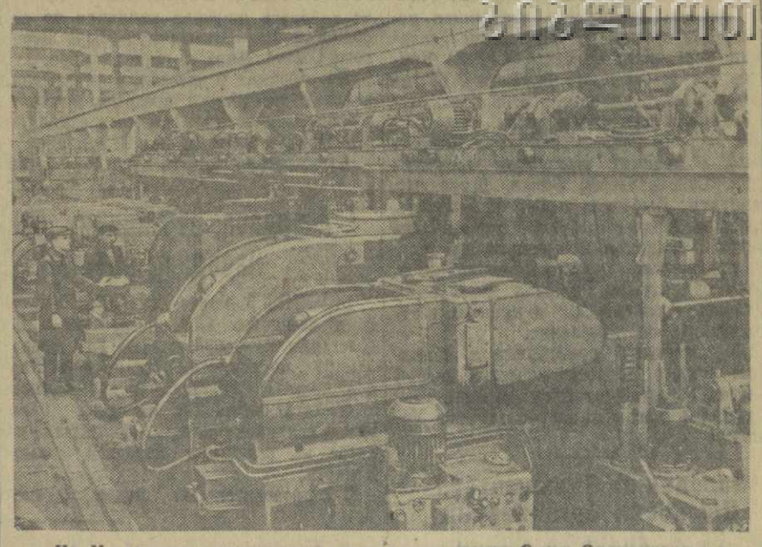

На Московском станкостроительном заводе имени Серго Орджоникидзе заканчивается монтаж автоматической линии для обработки деталей сельскохозяйственных машин. Новая автоматическая линия состоит из восьми станков и имеет верхний шагающий транспортер, предназначенный для подачи обрабатываемых деталей сложной формы. Автоматическую линию будут обслуживать два человека.

На снимке: новая автоматическая линия для обработки деталей сельскохозяйственных машин.

Фото Н. Ситникова. (Фотохроника ТАСС).

ПОД ЗАЩИТОЙ ДЫМА

Нефтеналивная баржа получила повреждение. Чтобы отремонтировать ее, нужно проделать весьма сложную и кропотливую работу — откачать все горючее, затем в течение суток пропарить судно: поток пара сжижает опасные нефтяные газы и смывает со стен остатки горючего. Наиболее трудоемкой является последняя операция — очистка судна; несколько десятков человек затрачивают на это обычно не менее десяти дней.

В результате подобной обработки нефтеналивной баржи даже самый незначительный, получасовой, ремонт вызывает большие простои и обходится в десятки тысяч рублей.

Группа работников министерств морского и речного флота, совместно с сотрудниками Куйбышевского индустриального института, разработала новый способ ремонта нефтеналивных судов, при котором уборка и очистка становятся ненужными.

Дело в том, что нефть может воспламениться лишь в том случае, когда окружающее ее пространство заполнено воздухом. Если же в этом пространстве будет находиться газ, не поддерживающий горения, жидкое топливо не загорится.

В качестве такого газа было предложено использовать обычный дым, получаемый в пароходной топке.

Баркас, на котором оборудована установка для нагнетания дыма, подходит к поврежденной барже. Дым, получаемый в топке баркаса, отводится от трубы и попадает в камеру охлаждения, где температура его снижается, и он очищается от раскаленных частиц топлива. После этого вентиляторы накачивают дым в подпалубное пространство баржи.

После такой подготовки можно смело приступать к электросварке поврежденного участка; опасность воспламенения нефти устранена.

Новый метод ремонта нефтеналивных судов нашел широкое применение. Таким путем уже отремонтированы сотни барж. Это дало возможность сохранить многие миллионы рублей.

Передвижные паровые котлы

Передвижные паровые котлы получили широкое применение в народном хозяйстве нашей страны. Они используются для того, чтобы привести в движение небольшие машины и механизмы, для отопления помещений, нагрева воды, выработки электроэнергии. Смонтированные на рамах автомобилей и прицепов, легко перевозимые и не требующие для установки специальных помещений, эти котлы в полевых условиях и в других случаях значительно удобнее и выгоднее стационарных котлов малой мощности.

Положительными свойствами передвижных паровых котлов являются малый размер, небольшой вес и простота устройства. Например, вес котла производительностью в 200 килограммов пара в час составляет всего 600—800 килограммов. Стационарный же паровой котел такой же производительности весит 1.600—1.800 килограммов. Для растопки котла в нормальных условиях требуется обычно не более 30—40 минут.

Производительность передвижных паровых котлов составляет от 100 до 500 килограммов пара в час.

ФУРАЦИЛИН

Фармакологический комитет Ученого совета Министерства здравоохранения СССР разрешил применять в медицинской практике новое ценное химиотерапевтическое средство — фурацилин, созданный коллективом работников Академии наук Латвийской ССР в содружестве с врачами-практиками.

Что же представляет собой новый препарат и каковы его свойства? По внешнему виду это — желтый кристаллический порошок, горьковатый на вкус. Его раствор губительно действует на все болезнетворные микробы. Из всех известных до сих пор антибиотиков и синтетических средств фурацилин наиболее эффективен против возбудителя газовой гангрены. Он применяется в растворах при лечении гнойных ран, осложненных переломов, язв, ожогов, при ампутации, флегмонах и т. д.

Одним из ценных качеств нового препарата является исключительная стойкость. Он сохраняет свою активность как в порошке, так и в растворе при длительном воздействии температуры, воздуха и солнечных лучей.

ТЕАТР

Два спектакля Грузинского театра юного зрителя

Удачно составленный репертуар — одно из основных условий успеха работы театра, прежде всего характеризующее его творческое лицо. Большая ответственность в деле подбора репертуара ложится на театры юного зрителя, призванные воспитывать нашу молодежь.

В минувшем году Грузинский театр юного зрителя не всегда был на высоте задач, поставленных партией и правительством перед молодежными театрами.

Во второй половине 1954 года театр показал две новые постановки—инсценировку А. Желябужского по роману Е. Войнич «Овод» в переводе Г. Нахуцришвили и пьесу начинающего драматурга А. Гомиашвили «Это случилось в Москве».

Роман Войнич «Овод» рассказывает о героической борьбе итальянского народа против австрийских поработителей. Эту книгу знает и любит наша молодежь. Однако автор инсценировки не сумел, к сожалению, передать то, что волнует в романе советского читателя. В инсценировке выхолощен высокий гражданский пафос, и в этом ее главный недостаток. Трагическая жизнь Артура Бертена превращена в мелодраму. В инсценировке А. Желябужского действие развивается вяло. Здесь встречаются персонажи, которые не способствуют раскрытию идейного и сюжетного содержания пьесы. Перегруженность инсценировки картинами, объясняющаяся драматургической беспомощностью автора, затрудняет восприятие пьесы.

Следует отметить продуманную и целеустремленную работу молодого режиссера Ю. Какулия. Стремясь преодолеть пестроту и раздробленность инсценировки, он добился единства спектакля. Однако, вскрыв в пьесе логику событий, постановщик не достиг в ней романтической приподнятости, что в значительной мере также объясняется недостатками инсценировки. Сцены, в которых постановщик сумел преодолеть эти недостатки, являются наиболее удачными. По-настоящему, например, волнует зрителя последнее объяснение Артура с отцом.

Ценный вклад внес в спектакль художник Д. Тавадзе. Созданные им декорации хорошо передают настроение спектакля, удобны для игры, приятны для глаза.

Музыка к спектаклю, написанная композитором П. Налбандишвили, к сожалению, лишена легкой итальянской мелодичности и не передает колорита этой страны.

С большой творческой удачей можно поздравить молодого артиста Тенгиза Сихарулидзе, исполнителя роли Овода. Особенно выразительно проводит он роль во второй половине спектакля, представ в образе ожесточенного и страстного Риваресa. Юный зритель горячо сочувствует ему в сцене последнего объяснения с отцом, в которой Сихарулидзе играет убедительно и правдиво. И все же образ Овода мог быть несравненно более удачным, если бы Сихарулидзе сумел преодолеть скованность в движениях, особенно в первой половине спектакля.

Обладающая хорошими сценическими данными исполнительница роли Джеммы, молодая актриса М. Жгенти своей игрой сразу же заинтересовывает зрителей. Но, очень неплохо проведя сцены в саду и на улице в 1-м действии, она затем в тех местах, где события в спектакле достигают апогея, играет несколько вяло. Артистке нужно глубже вникнуть в события, изображаемые в пьесе, более вдумчиво работать над ролью.

В общем удачная игра артиста Н. Хорава в роли кардинала Монтанелли отмечена налетом мелодраматичности в финале спектакля. Второй исполнитель этой роли—артист Г. Дарисманашвили играет более мягко и трогательно, поэтому больше приближается к образу кардинала Монтанелли, созданному автором книги.

Невыразителен врач Рикардо в исполнении А. Кикалейшвили. Артист не сумел использовать имеющиеся возможности, чтобы создать образ стойкого борца за освобождение своей родины.

Убедителен Н. Нинуа, играющий Джемса Бертена. Артистка А. Гвиниашвили в роли Юлии Бертен строит игру на чисто внешних, не достигающих цели приемах. Излишняя крикливость мешает увидеть черствую, пустую душонку изображаемой ею женщины.

Остальные роли намечены в пьесе настолько слабо, что артистам И. Сирбиладзе, Г. Денсадзе, Д. Цхакая, Д. Кобаидзе, В. Арешидзе потребовалось много профессионального умения, чтобы сыграть их, не нарушив общего ансамбля.

В противоположность авторам спектакля «Овод», сумевшим все же преодолеть недостатки пьесы и создать интересный спектакль, постановщики пьесы «Это случилось в Москве» не только не сгладили, но и усугубили недостатки этого произведения.

Пьеса А. Гомиашвили «Это случилось в Москве» рассказывает о судьбе двух братьев, родители которых погибли во время войны. Мальчики воспитываются в семье рабочего Андреева, но из-за несчастного случая один из них пропадает без вести. Все попытки Андреева разыскать ребенка, к которому он успел привязаться, кончаются неудачей. Наконец, много лет спустя, Андреев узнает, что мальчик воспитывается в Москве, в семье адмирала Комиссарова. Между адмиралом и Андреевым возникает спор — каждый из них требует, чтобы оба брата воспитывались в его семье, и каждый из них по-своему прав. Затянувшийся спор, который не в силах были разрешить ни общественные организации, ни суд, разрешается самими мальчиками, которые решают, что обе семьи должны перейти в одну общую квартиру и воспитывать детей вместе.

Сюжет, взятый драматургом из жизни, интересен по теме. Если бы театр помог молодому автору вдумчиво и серьезно поработать над пьесой, на сцене Грузинского ТЮЗ'а мог бы появиться интересный спектакль. К сожалению, театр оказал в данном случае автору «медвежью услугу», приняв к постановке совершенно недоработанное произведение. Развитие действия построено в нем на случайностях и совпадениях, не типичных для жизни. Чрезвычайно упрощенные характеры действующих лиц не получили развития. Андреев и Комиссаров показаны в пьесе как люди, обладающие единственным желанием— во что бы то ни стало быть отцом обоих мальчиков. В этом своем желании они кажутся несколько комичными, так как никаких других интересов не проявляют. Внутренний мир этих героев пьесы скрыт от зрителя. Автор всячески старался сделать юных героев пьесы Толю и Вову привлекательными, но, не сумев избежать шаблона, изобразил обоих мальчиков почти неотличимыми друг от друга. Ничего в пьесе не изменится, если Толю поставить на место Вовы и наоборот.

Эти недостатки — результат недоработки пьесы, ответственность за которую ложится не только на драматурга, но и на театр.

Не совсем продуманно подошел к своей задаче и постановщик спектакля молодой режиссер К. Сурмава, не сумевший донести до зрителя основную идею спектакля — заботу советских людей о детях, родители которых погибли на войне. Сцены, в которых решается судьба обоих мальчиков, решены режиссером почти в комическом плане, и зритель часто смеется там, где вовсе не следует смеяться. Непродуманность мизансцен, перегруженность игры артистов плохо понятым так называемым физическим действием, часто совершенно неоправданным, мешают работе актеров. Зачем понадобилось, например, давать в руки Андрееву, отстаивающему свое право на сына, игрушечного деда-Мороза? Подобными нелепостями изобилует спектакль, и нам кажется, что это—результат некритического отношения режиссера к таким «находкам».

Наиболее слабым местом в спектакле является, пожалуй, художественное оформление. Художник Ш. Жоржоладзе не проявил ни выдумки, ни вкуса. Схемы декораций, неоднократно повторяемые им в различных спектаклях, бедны по замыслу, неопределенны и бесцветны.

Неплохую музыку написал к спектаклю композитор Т. Бакрадзе.

Необходимо отметить, что театру, имеющему такого чуткого, наблюдательного зрителя, как дети, не следует пренебрегать деталями. Постоянные посетители Грузинского ТЮЗ'а встречают во всех спектаклях один и тот же хорошо знакомый им графин, позаимствованный, очевидно, из директорского кабинета. Этот графин появляется в саду кардинала Монтанелли, перекочевывает затем в кабинет адмирала Комиссарова, фигурирует на столе рабочего Андреева. Дети смеются при появлении графина, и театру следует прислушаться к этому не всегда добродушному смеху. А вот другой пример: адмирал Комиссаров приезжает к Андрееву в разгар зимы в одном кителе.

— Почему он без шинели? — перешептываются дети.

— Снял в коридоре, — решают наиболее покладистые.

— А шапка? — упрямятся наблюдательные. — Почему он не снял и шапку?

Все эти мелочи отвлекают внимание юного зрителя от главного, вызывают лишний шум в зале. Дети не прощают небрежности на сцене.

В спектакле есть актерские удачи. Правдив в роли Андреева артист Г. Дарисманашвили. Четкий рисунок роли нашел и артист Н. Хорава, играющий адмирала Комиссарова. Актрисы Ц. Китиашвили и Э. Чачава сумели творчески дополнить слабо намеченные автором роли мальчиков — Вовы и Толи. Мягким юмором отличается исполнение актрисой Л. Перадзе роли товарища Вовы, Феликса. Однако исполнительницам детских ролей следует отказаться от мнения, что дети выражают радость только громким смехом. Это старый театральный штамп, которого надо избегать.

Искренне играет актриса Н. Сирбиладзе роль жены Комиссарова, Любови Александровны, которая потеряла на фронте сына и перенесла всю свою нежность на осиротевшего Толю. Актер А. Качкачишвили, играющий пенсионера Козлова, несколько однообразен — налет слащавости мельчит образ и делает его малоубедительным. В роли Черемиза более удачно выступает артист А. Чхеидзе.

Бледные роли жены Андреева Марии (артистка М. Джаджанашвили), адъютанта Кости (артист Р. Таварткиладзе), главного инженера завода Балашовой (артистка А. Гвиниашвили), судьи (артист С. Русия) не позволили исполнителям раскрыть свои актерские возможности.

Спектакль «Это случилось в Москве», несмотря на отдельные актерские успехи, следует считать творческой неудачей театра. Ответственность за это отчасти ложится и на главного режиссера театра С. Челидзе, который должен был помочь драматургу А. Гомиашвили и молодому режиссеру К. Сурмава создать интересный спектакль, имеющий воспитательное значение.

Грузинский ТЮЗ имеет свои хорошие традиции. В прошлом у театра были блестящие постановки, отмеченные на Всесоюзном смотре театров юного зрителя. Это ко многому обязывает талантливый коллектив театра и его руководителей.

О. АНДРОНИКАШВИЛИ,
Т. СЕРГИЕНКО.

Вторая сессия Великого народного хурала МНР

УЛАН-БАТОР, 3 марта. (ТАСС). Сегодня в Улан-Баторе открылась вторая сессия Великого народного хурала МНР второго созыва. Утверждена следующая повестка дня сессии: 1) Обсуждение Декларации Верховного Совета СССР. 2) Принятие государственного бюджета МНР на 1955 г. 3) Утверждение указов Президиума Великого народного хурала.

По первому вопросу выступил депутат Педыб. В прениях выступили депутаты Дамба, Сансарандорж, Удвал, Ширендыб, Лхамсурун, Цыбегмид и Сенге. Депутаты выражали горячее одобрение миролюбивой советской политики и осуждали агрессивные планы американских империалистов. Сессия единодушно одобрила Декларацию Верховного Совета СССР и приняла соответствующее постановление.

Затем депутаты приступили к обсуждению второго вопроса повестки дня. С докладом о государственном бюджете МНР выступил министр финансов депутат Моломжамц.

Заседания Подкомитета Комиссии Организации Объединенных Наций по разоружению

ЛОНДОН, 4 марта. (ТАСС). Согласно опубликованному здесь коммюнике, вчера под председательством представителя Канады Робертсона состоялось третье заседание Подкомитета Комиссии Организации Объединенных Наций по разоружению. На заседании продолжались переговоры.

Следующее заседание состоится сегодня.

ЛОНДОН, 4 марта. (ТАСС). Сегодня в Ланкастер-Хаузе под председательством представителя Франции Жюля Мока состоялось очередное заседание Подкомитета Комиссии ООН по разоружению.

Следующее заседание Подкомитета назначено на 8 марта.

США пытаются ликвидировать комиссию по наблюдению за перемирием в Корее

ВАШИНГТОН, 4 марта. (ТАСС). Государственный департамент сообщил представителям печати, что США направили правительствам Швеции и Швейцарии памятную записку, в которой, ссылаясь на «пожелание этих правительств», заявляют, что «комиссия представителей нейтральных государств по наблюдению за перемирием должна быть ликвидирована». Показательно, что эти попытки ликвидировать комиссию по наблюдению за перемирием в Корее предпринимаются США со ссылками на третью сторону, в роли которой США пытаются использовать правительства Швеции и Швейцарии.

В Совете республики Франции

ПАРИЖ, 4 марта. (ТАСС). Комиссия промышленного производства Совета республики, обсуждая вопрос о парижских соглашениях, приняла вчера поправку к законопроекту о ратификации франко-германского соглашения о Сааре.

Поправка содержит предложение заключить франко-саарскую конвенцию, обеспечивающую французские интересы в Саре, одновременно со сдачей на хранение ратификационных грамот к парижским соглашениям.

Таким образом, комиссия предлагает обусловить вступление в силу парижских соглашений — если будет одобрен законопроект об их ратификации—заключением франко-саарской конвенции.

К отречению короля Камбоджи от престола

ПАРИЖ, 4 марта. (ТАСС). В местных политических кругах обращают внимание на тот факт, что отречение от престола короля Камбоджи Нородома Сианука (Нородом Сианук неожиданно отрекся от престола 2 марта с. г. — **Ред.**) последовало спустя 48 часов после его беседы с государственным секретарем США Даллесом во время недавней поездки последнего по Индо-Китаю. Как уже сообщалось, во время этой беседы обсуждался вопрос об оказании военной помощи США Камбодже.

Газета «Комба» устанавливает непосредственную связь между отречением Нородома Сианука и визитом Даллеса в Камбоджу и подчеркивает, что бывший король Камбоджи оказался недостаточно подходящим человеком «для выполнения американских планов» в Индо-Китае.

Отклики в Иране на заключение турецко-иракского пакта

ТЕГЕРАН, 4 марта. (ТАСС). На страницах тегеранских газет продолжается обсуждение турецко-иракского военного договора. Газета «Эттелаат», в частности, писала, что подписание этого договора и неожиданно быстрая его ратификация парламентами обеих стран явились предметом обсуждения международных политических кругов и в том числе политических кругов в странах Среднего Востока.

В этих кругах ожидают, пишет газета, что «в скором времени Ливан и Иран объявят о своем присоединении к указанному пакту, а поступившие в Тегеран сообщения из Лондона, Вашингтона, Анкары и Багдада свидетельствуют о том, что присоединение Ирана и Ливана к турецко-иракскому военному пакту является уже решенным делом».

Касаясь поездки иранского шаха в Лондон, «Эттелаат» приводит сообщение лондонской «Обсервер» о том, что «во время своего пребывания в Лондоне шах вел переговоры с руководителями английского правительства относительно присоединения Ирана к турецко-иракскому оборонительному пакту», но что до возвращения шаха иранское правительство не примет шагов в этом направлении.

Сбор подписей под Венским Обращением в КНДР

ПХЕНЬЯН, 3 марта. (ТАСС). В Корейской Народно-Демократической Республике началась широкая кампания по сбору подписей под Обращением Бюро Всемирного Совета Мира к народам мира.

На стройках и заводах, в учреждениях, в селах республики проходят митинги и собрания, участники которых единодушно ставят свои подписи под Обращением.

Пхеньянская печать уделяет большое внимание начавшейся кампании по сбору подписей. Все газеты публикуют статьи в поддержку этой кампании. Орган ЦК Единого демократического отечественного фронта в редакционной статье пишет, что участие корейского народа в этой кампании выражает его твердую решимость предотвратить развязывание новой войны, добиться запрещения атомного и водородного оружия.

Передача президиуму боннского бундестага обращения Народной палаты ГДР к немецкому народу

БЕРЛИН, 5 марта. (ТАСС). Как сообщает агентство АДН, посланная в Бонн делегация Народной палаты ГДР передала 4 марта, по поручению президиума Народной палаты ГДР, президиуму боннского бундестага обращение Народной палаты ГДР к немецкому народу, единодушно принятое на заседании Народной палаты 2 марта.

В сопроводительном письме, подписанном председателем Народной палаты И. Дикманом, содержится просьба, чтобы бундестаг как можно быстрее сообщил президиуму Народной палаты свою точку зрения в отношении предложения Народной палаты о немедленном проведении общегерманского референдума. В тот же день члены делегации Народной палаты ГДР передали обращение непосредственно в секретариаты фракций бундестага.

„Гуанминжибао" о выступлении Черчилля

ПЕКИН, 4 марта. (ТАСС). Газета «Гуанминжибао» в статье «Черчилль играет судьбой Англии» отмечает, что в то время, как народы мира единодушно требуют запрещения атомного оружия и устранения угрозы атомной войны, а заседающий в Лондоне Подкомитет Комиссии ООН по разоружению обсуждает вопросы, касающиеся сокращения вооружений и запрещения атомного оружия, английский премьер Черчилль призывает к атомной войне.

Комментируя ту часть выступления Черчилля, где он говорит о мифической «советской угрозе», газета указывает, что попытки английских руководителей замаскировать правительственную программу гонки вооружений измышлениями такого рода не смогут обмануть мировую общественность. Не трудно видеть, пишет газета, кто выступает за мир и кто угрожает миру. Советский Союз уже выдвинул ясное предложение, в котором призывает к уничтожению запасов атомного и водородного оружия, ограничению вооруженных сил и военных ассигнований, выступает за созыв всемирной конференции по разоружению на широкой основе. Политика, провозглашенная Черчиллем 1 марта в палате общин, может привести к еще большему ухудшению международной обстановки, к серьезной угрозе миру. Совершенно очевидно, пишет в заключение газета, что проводить такую политику — значит играть судьбой Англии.

США и Англия создают средневосточный военный блок без ведома Франции

СООБЩЕНИЕ ОБОЗРЕВАТЕЛЯ АГЕНТСТВА ФРАНС ПРЕСС

ПАРИЖ, 4 марта. (ТАСС). Агентство Франс Пресс передало сообщение своего обозревателя Жана Мориака, который отмечает, что «в авторитетных кругах Парижа продолжают относиться весьма сдержанно к подписанию турецко-иракского пакта и последним дипломатическим событиям, последовавшим за подписанием».

Согласно заявлениям некоторых наблюдателей, пишет Мориак, «французское правительство, повидимому, выражает большое недовольство тем, что его держали совершенно в стороне от дипломатических консультаций между Анкарой и Багдадом, а также между Лондоном и Вашингтоном, которые завершились подписанием пакта».

В сообщении отмечается, что в то время как Франция вместе с Великобританией и США подписала тройственную декларацию 1950 года о сохранении статус-кво на Среднем Востоке, теперь там предпринимаются важные шаги без участия Франции, хотя первым последствием этих шагов явилось серьезное нарушение спокойствия в этом районе мира. Франция не была даже информирована об этих шагах, равно как она не была уведомлена о целях багдадского пакта.

Это обстоятельство, продолжает обозреватель, может повлиять, прежде всего, на отношения Франции с Турцией, с которой Франция связана тройственным англо-франко-турецким договором о взаимной помощи, заключенным в октябре 1939 года, причем его сохранение в силе было подтверждено в мае 1949 года.

С другой стороны, указывает Мориак, «некоторые парижские дипломатические круги не скрывают беспокойства по поводу политики, которую Турция и Ирак намерены проводить в отношении Сирии. Независимость Сирии считается в Париже одним из основных элементов стабильности Среднего Востока. В Париже опасаются, что одним из первых последствий турецко-иракского пакта явится новое появление так называемой политики «благодатного полумесяца», которая имеет своей целью объединить Сирию, Ирак и, возможно, Иорданию под эгидой хашимитской династии».

Уход Эдуарда Эррио с поста мэра Лиона

ПАРИЖ, 5 марта. (ТАСС). Агентство Франс Пресс передает из Лиона, что Эдуард Эррио подал в отставку с поста мэра города Лиона. Этот пост он занимал с 1905 года.

Скандальный провал американской юстиции

НЬЮ-ЙОРК, 3 марта. (ТАСС). Скандал, вызванный разоблачениями бывшего правительственного осведомителя Матусоу, и возмущение американской общественности вынудили правящие круги США принять спешные меры, чтобы попытаться сгладить впечатление от скандального провала министерства юстиции и различных следственных комиссий конгресса. Были приложены все усилия, чтобы заставить Матусоу отказаться от его заявлений, показавших безосновательность преследований, проведенных властями против более чем 200 прогрессивных деятелей.

Матусоу был вызван в сенатскую подкомиссию по вопросам внутренней безопасности, которая, начиная с 21 февраля, подвергала его допросу. Подкомиссия ставила своей целью запугать Матусоу и заставить его отказаться от своих признаний.

Газета «Нью-Йорк пост» писала 23 февраля, что члены подкомиссии «грубо пытались запугать Матусоу, предупреждая его, что... отправят его в тюрьму за лжесвидетельство». В результате этого, указывает газета, он был бы наказан не за свою прошлую ложь, а за свое признание.

Матусоу неоднократно заявлял подкомиссии, что он лгал в своих показаниях против прогрессивных лиц, которые были судимы и приговорены к тюремному заключению на основе законов Смита, Тафта—Хартли и других репрессивных законов.

Во время одного заседания сенатор Макеллан (демократ, от штата Арканзас) пригрозил Матусоу тем, что он будет посажен в тюрьму за то, что на судебных процессах давал ложные показания. Матусоу ответил, что он готов на это, но с ним должны быть осуждены и все другие, кто лгал и лжесвидетельствовал.

Несмотря на угрозы сенаторов, Матусоу твердо заявил, что он и другие осведомители министерства юстиции лгали, когда выдвигали различные обвинения против прогрессивных деятелей.

2 марта сенатор Истленд (демократ, от штата Миссисипи) вручил Матусоу список 244 лиц, против которых Матусоу в различное время давал показания, и спросил Матусоу, против кого из них он лжесвидетельствовал. В течение нескольких минут Матусоу читал список и затем ответил: «Некоторые аспекты моих показаний, относящиеся к каждому из этих людей, являются ложными».

Матусоу, в частности, сообщил подкомиссии, что сенатор Маккарти поощрял его выступать во время избирательной кампании 1952 года с клеветническими речами.

Одним из лиц, извлекших пользу из деятельности Матусоу во время избирательной кампании, является член сенатской подкомиссии по вопросам внутренней безопасности Уоткинс (республиканец, от штата Юта), который частично обязан своим избранием истерии, возбужденной в штате клеветническими выступлениями Матусоу против независимого профсоюза рабочих металлорудной промышленности и плавильщиков.

Ряд членов подкомиссии попытался шантажировать Матусоу, заявляя, что последний является «коммунистом» и осуществляет «заговор» с целью дискредитировать методы министерства юстиции и следственных комиссий конгресса. Матусоу решительно отверг это утверждение и заявил, что в настоящее время является членом республиканской партии и мормонской секты.

Не сумев «сломить» Матусоу, 2 марта подкомиссия прекратила его допрос, предупредив, что он снова может быть вызван для дачи показаний.

В связи со скандальным провалом министерства юстиции выходящая в городе Мадисон (штат Висконсин) газета «Кэпитл таймс» в редакционной статье требует расследования «работы таких ответственных правительственных учреждений, как министерство юстиции и ФБР» (американская охранка.— **Ред.**).

США вооружают иранскую армию

ТЕГЕРАН, 4 марта. (ТАСС). Газета «Кейхан» сообщает, что 24 марта Ирану будет передана первая партия самолетов, состоящая из 16 одномоторных истребителей, которые правительство США согласилось предоставить Ирану в качестве «военной помощи». Передача самолетов состоится в Анкаре.

Тбилиси

Городская хроника

Здесь жил Чайковский

Гениальный русский композитор П. И. Чайковский неоднократно бывал в Тбилиси, общался с музыкальными и общественными деятелями Грузии. Пребывание Чайковского в Грузии оставило большой след в развитии грузинской музыкальной культуры.

Впервые П. И. Чайковский приехал в Тбилиси весной 1886 года. Это был период интенсивного для того времени развития в Грузии музыкального просвещения.

В Тбилиси тогда уже существовала музыкальная школа с классами фортепиано, скрипки, виолончели, сольного пения, теоретических предметов. Директором этой школы, а также дирижером оперы в Тбилиси был известный русский композитор М. Ипполитов-Иванов, проявлявший большой интерес к грузинской музыке.

Первая поездка в Грузию доставила Чайковскому большое удовлетворение. Это видно из того, что после 1886 года вплоть до 1890 года он стал ежегодно приезжать в Тбилиси.

Незабываемые впечатления, полученные Чайковским от пребывания в Тбилиси, изложены в его дневниках, письмах к друзьям. «Тифлис — город очаровательный и жить там очень приятно»,—пишет он композитору Аренскому.

В письме к Ипполитову-Иванову Чайковский пишет: «Трудно выразить, до чего я душой стремлюсь в Тифлис. Даже мне самому странно, на чем основана моя совершенно исключительная симпатия к этому городу».

Тбилисцы очень тепло принимали Чайковского. В честь его устраивались празднества, музыкальные вечера.

Особенно запомнилась Чайковскому встреча, устроенная в его честь 19 апреля 1886 г. «Это было очень торжественно,— пишет он своему брату Модесту из Тбилиси. — В 8 часов я вошел в убранную цветами и листьями директорскую ложу. Весь театр встал и после долгих рукоплесканий началось подношение серебряного венка и массы других, причем говорилась депутатом от Музыкального общества речь. За сим начался концерт из моих сочинений. Вызовы были бесконечны, и ничего подобного я еще в жизни своей не испытал».

П. И. Чайковский, находясь в Тбилиси, охотно бывал в театрах, встречался с видными музыкальными деятелями Грузии. В числе их был Харлампий Саванели—один из основателей тбилисской музыкальной школы, преобразованной впоследствии в Тбилисскую государственную консерваторию. С ним Чайковский познакомился еще в Петербургской консерватории, где они вместе учились. Часто виделся Чайковский в Тбилиси с композиторами Ипполитовым-Ивановым, Коргановым, дирижером Бакрадзе и другими деятелями музыкальной культуры Грузии.

Интересно отметить, что от Ипполитова-Иванова Чайковский получил мелодию распространенной грузинской песни «Иав-нана» («Колыбельная»), которая была записана Ипполитовым-Ивановым во время одной из его поездок в Кахетию. Эту песню Чайковский впоследствии использовал в балете «Щелкунчик» — в арабском танце.

Пребывание в Грузии и, в частности, в Тбилиси, очень благотворно сказалось на творческой деятельности Чайковского. В Тбилиси он сделал первые наброски оперы «Чародейка». В 1887 году, находясь в Боржоми, Чайковский работал над «Моцартианой» и секстетом для смычковых инструментов. В 1889 году Чайковский, приехав в Тбилиси, работает над балетом «Спящая красавица». В 1890 году он пишет здесь симфоническую поэму «Воевода».

В свою очередь пребывание П. И. Чайковского в Грузии оказало огромное влияние на развитие грузинской национальной музыкальной культуры.

Именем Чайковского названа в Тбилиси бывшая Консульская улица. Здесь во флигеле дома Опочининой Чайковский жил в свой последний приезд в 1890 году. На фасаде дома, где жил гениальный русский композитор, установлена мемориальная доска.

И. ЕНИКОЛОПОВ.

Пятая женская спартакиада

Сегодня в спортивном зале имени Ленина открывается традиционная женская спартакиада, посвященная Международному женскому дню — 8 Марта.

В программе спартакиады — соревнования по баскетболу, волейболу, спортивной и художественной гимнастике, легкой атлетике, настольному теннису, плаванию, стрельбе, теннису, шахматам, фехтованию, велосипеду и мотоциклету.

Первенство мира по хоккею с шайбой

КРЕФЕЛЬД, 5 марта. (ТАСС). Вчера сборная команда Советского Союза провела свою предпоследнюю встречу, выиграв у команды хоккеистов Швейцарии со счетом 7 : 2. Таким образом, сборная команда Советского Союза прочно удерживает за собой положение одного из ведущих лидеров соревнований; она имеет 14 очков из 14 возможных.

Такое же количество очков имеет команда Канады, выигравшая вчера у хоккеистов Западной Германии со счетом 10 : 1. Состоявшаяся вчера встреча между хоккеистами США и Польши закончилась со счетом 6 : 2 в пользу хоккеистов США.

Всесоюзный шахматный чемпионат

В 13-м туре партия Иливицкий — Котов закончилась вничью. Фурман добился победы в игре со Спасским. Встреча гроссмейстеров Флор — Ботвинник закончилась вничью.

Партия Тайманов — Геллер отложена. Симагин выиграл у Кана. Встречи Смыслов — Авербах, Борисенко—Петросян закончились вничью. Партии Корчной—Щербаков, Лисицын—Антошин и Керес—Микенас отложены.

Партия 12-го тура Авербах—Симагин признана ничьей. (ТАСС).

Пребывание в Грузии руководящих работников энергетической промышленности Китайской Народной Республики

Семь дней в Грузии находилась делегация руководящих работников энергетической промышленности Китайской Народной Республики, прибывшая в Советский Союз по приглашению Министерства электростанций СССР.

Делегацию возглавлял заместитель министра топливной промышленности Китайской Народной Республики Лю Лань-бо. В состав ее входили начальник Главгидроэнергостроя Ли Жуй, начальник управления Гидростроя Восточного Китая Ван Син, заместитель начальника управления Гидростроя Северо - Восточного Китая Шень Син-сянь, заместитель начальника проектного института Главгидроэнергостроя Ван Лу-нань, начальник гидроэнергетической стройки в Хуан Тань-кэу Лю Шао-вэнь, заместитель начальника технического отдела Гидроэнергостроя Ван Бао-цзи, заместитель главного инженера проектного института Главгидроэнергостроя Юй Кай-цюань и другие.

Китайские энергетики ознакомились с опытом работы гидроэлектростанций и энергетическим строительством в Грузии. Они посетили ЗАГЭС имени В. И. Ленина, ХрамГЭС, Ортачальскую ГЭС, Тирипонскую ГЭС в Горийском районе, строительство ИгоетиГЭС в Каспском районе, интересовались работой Тбилисского отделения Всесоюзного проектного института Гидроэнергопроект.

Работники энергетической промышленности КНР имели беседу с управляющим Грузэнерго Д. Н. Чхеидзе и управляющим треста «Грузгидроэнергострой» В. Л. Чанкотадзе.

Делегация была принята Председателем Совета Министров Грузинской ССР Г. Д. Джавахишвили.

Во время пребывания в Грузии китайские энергетики осмотрели также достопримечательности Тбилиси. Они побывали в бывшей Авлабарской подпольной большевистской типографии, во Дворце пионеров и школьников, в театрах, музеях.

Грузэнерго и ГОКС устроили в честь гостей прием, на котором присутствовали ответственные работники энергетической промышленности и представители общественности Тбилиси.

Делегация руководящих работников энергетической промышленности Китайской Народной Республики выехала из Тбилиси в Азербайджанскую ССР.

(ГрузТАГ).

Хроника

В феврале 1949 г. находившаяся в СССР американская журналистка А. Л. Стронг была арестована органами государственной безопасности СССР по подозрению в шпионско-подрывной деятельности против Советского Союза и выслана из пределов Советского Союза.

В результате проведенной Прокуратурой СССР проверки установлено, что бывшее руководство МГБ (Берия, Абакумов) без оснований предъявило г-же Стронг указанные выше обвинения. В связи с этим в настоящее время эти обвинения с нее сняты.

Редактор И. ЧХИКВИШВИЛИ.

ТБИЛИССКИЙ ОРДЕНА ЛЕНИНА ТЕАТР ОПЕРЫ И БАЛЕТА им. З. ПАЛИАШВИЛИ

6 марта, днем
Д. Торадзе — ГОРДА
6 марта, вечером
Д. Верди — РИГОЛЕТТО
7 марта
Л. Делиб — ЛАКМЭ
с участием ГОАР ГАСПАРЯН
8 марта
Д. Россини — СЕВИЛЬСКИЙ ЦИРЮЛЬНИК
Последний спектакль
с участием ГОАР ГАСПАРЯН
Начало вечерних спектаклей в 8 час.

ТБИЛИССКИЙ ГОСЦИРК

6, 7 марта
Прощальные гастроли оригинального аттракциона под руководством артиста
А. СОКОЛ
„Чудеса без чудес"
и большое цирковое представление
Начало в 8 ч. 30 м. вечера.
Воскресенье, 6 марта
ДВА ДНЕВНЫХ ДЕТСКИХ ПРЕДСТАВЛЕНИЯ
Начало 1-го представления — в 12 ч., 2-го — в 3 ч. дня.
Билеты продаются в кассах Госцирка и на пр. Руставели, 1 и 24, пр. Плеханова, 97, ул. Челюскинцев, 31.
Принимаются заявки на коллективные посещения
Дети до 16 лет на вечерние представления не допускаются.

ГОСУДАРСТВЕННЫЙ ДРАМАТИЧЕСКИЙ ТЕАТР им. А. С. ГРИБОЕДОВА

6 марта, днем
А. Арбузов — ГОДЫ СТРАНСТВИЙ
Начало в 12 час.
6 марта, вечером
Ю. Яновский — ДОЧЬ ПРОКУРОРА
8 марта
А. Арбузов — ГОДЫ СТРАНСТВИЙ
Начало спектаклей в 8 час. вечера

ГРУЗИНСКАЯ ГОСУДАРСТВЕННАЯ ФИЛАРМОНИЯ
Большой зал консерватории
(ул. Грибоедова, 8)
Воскресенье, 6 марта
КОНЦЕРТ
Государственного симфонического оркестра Грузии
Дирижер—ДЖЕМАЛ ГОКИЕЛИ
Солистка—лауреат Всесоюзного и Международного конкурсов
ТАМАРА ГУСЕВА
(рояль)
Солистка Московской филармонии
АЛЛА СОЛЕНКОВА
(колоратурное сопрано)
В ПРОГРАММЕ:
Рахманинов, Шопен, Делиб, Верди.
Начало в 9 часов вечера.
Билеты в кассе зала с 11 до 2 час. дня и с 5 до 9 час. вечера.

ГРУЗИНСКАЯ ГОСУДАРСТВЕННАЯ ФИЛАРМОНИЯ
Концертный зал им. Руставели
Вторник, 8 марта
КОНЦЕРТ
Лауреат Всесоюзного и Международного конкурсов
Тамара ГУСЕВА
(рояль)
В программе: БЕТХОВЕН, ШОПЕН, ЛИСТ
Начало в 9 час. вечера
Билеты в кассе зала с 11 до 2 час. дня и с 5 до 9 час. вечера.

Рабочие и служащие Тбилисской чаеразвесочной фабрики извещают о смерти
Цуцы Левановны Гамкрелидзе.
Гр. паних. ежедн., в 8 час. веч., на кв. — Плехановский пр., 113. Вынос 8 марта, в 5 час. веч. на Кукийское кладбище.

ИЗВЕЩЕНИЕ

7 марта, в 7 часов вечера, Общество по распространению политических и научных знаний Грузинской ССР проводит в Доме культуры им. Горького (пр. Плеханова, 65) публичную лекцию доцента Н. Орловской на тему: «Жизнь и творчество великого испанского писателя Мигеля Сервантеса». После лекции — кино.

Предварительная продажа билетов у уполномоченных Общества (ул. Джапаридзе, 4) и в кассе.

Коллективные заявки на билеты принимаются по телефонам: 3-12-93 и 3-00-77.

СЕГОДНЯ В ТЕАТРАХ

Театр оперы и балета имени З. Палиашвили — «Горда» (в 12 ч. дня), «Риголетто» (в 8 ч. веч.); **театр имени Ш. Руставели** — «Праздник в Сакреула» (в 12 ч. дня), «Молодая учительница» (в 8 ч. веч.); **театр имени К. Марджанишвили** — «Человек ли он?!» (в 12 ч. дня), «Легенда о любви» (в 8 ч. веч.); **театр имени А. Грибоедова** — «Годы странствий» (в 12 ч. дня), «Дочь прокурора» (в 8 ч. веч.); **театр армянской драмы** — «Разоренный очаг» (в 12 ч. дня, аб. № 4), «Опытное поле» (в 8 ч. веч.); **театр музкомедии имени В. Абашидзе** — «Два рекорда» (в 12 ч. дня), «Аршин мал-алан» (в 8 ч. веч.); **грузинский ТЮЗ** — «Мечта Андро» (в 12 ч. дня, аб. № 45), «Рассказ нищего» (в 6 ч. веч., аб., № 38); **русский ТЮЗ** — «Ее друзья» (в 11 ч. утра), «На улице Счастливой» (в 8 ч. веч.).

Гр. Лазаренко Людмила Федоровна, проживающая по ул. Давиташвили, Крайний подъем, 10, возбуждает дело о разводе с гр. Брацлавским Яковом Маркозовичем, проживающим там же. Дело подлежит рассмотрению в нарсуде 2-го участка Калининского района гор. Тбилиси.

М. М. и Г. Л. Малатовы с семьей и родственниками извещают о смерти
Леона Асатуровича Мадатова.
Вынос 6 марта, в 4 часа дня, из кв. — ул. Калинина, 17, на Кукийское кладбище.

В. Г. Тухарели извещает о смерти
Александра Мелитоновича Капанадзе.
Гр. паних. ежедн., в 8 час. веч., из кв. — ул. Марджанишвили, 35. Вынос 8 марта, в 5 час. веч.

АДРЕС РЕДАКЦИИ и ИЗДАТЕЛЬСТВА: Тбилиси, пр. Руставели, 42. ТЕЛЕФОНЫ: заместитель редактора—3-18-04, ответственный секретарь—3-17-06, приемная—3-11-24; ОТДЕЛЫ: партийной жизни—3-14-82, пропаганды марксистско-ленинской теории—3-11-22, советского строительства, обзоров печати—3-50-61, литературы и искусства—3-63-28, культуры—3-11-22, промышленности, транспорта и товарооборота—3-22-82, сельского хозяйства—3-19-49, республиканской информации—3-17-03, писем—3-12-83, местных корреспондентов—3-16-27, иностранный—3-17-44. Издательство—3-22-63. Прием объявлений—3-18-02. Бухгалтерия—3-64-42. Директор типографии—3-24-80. Техническая часть—3-11-28.

Типография «Заря Востока» им. А. Ф. Мясникова Главиздата Министерства культуры Грузинской ССР. УЭ00055