ПРОЛЕТАРИИ ВСЕХ СТРАН, СОЕДИНЯЙТЕСЬ!

ЗАРЯ ВОСТОКА

ГОД ИЗДАНИЯ 33-й

ОРГАН ЦЕНТРАЛЬНОГО И ТБИЛИССКОГО КОМИТЕТОВ КОМПАРТИИ ГРУЗИИ И СОВЕТОВ ДЕПУТАТОВ ТРУДЯЩИХСЯ ГРУЗИНСКОЙ ССР

„ზარია ვოსტოკა" – საქართველოს კომპარტიის ცენტრალური კომიტეტის, თბილისის კომიტეტისა და საქართველოს სსრ მშრომელთა დეპუტატების საბჭოების ორგანო

№ 107 (9299) Суббота, 7 мая 1955 г. Цена 20 коп.

СЕГОДНЯ В НОМЕРЕ:

Телеграмма Председателя Совета Министров Союза ССР Н. Булганина премьер-министру Норвегии господину Эйнару Герхардсен (1 стр.).

Указ Президиума Верховного Совета СССР (1 стр.).

Отъезд в Берлин Советской правительственной делегации (1 стр.).

СОРЕВНОВАНИЕ ЗА ВЫСОКИЕ НАДОИ МОЛОКА: **А. Арзуманян.**— Полностью используем все резервы (1 стр.).

С. Барамидзе. — Коммунистическая партия— вдохновитель и организатор всемирно-исторической победы советского народа в Великой Отечественной войне (2 стр.).

Г. Христесашвили. — Радиофицируем города и села республики (2 стр.).

ПИСЬМА ПЕРЕДОВИКОВ ПРОИЗВОДСТВА: **И. Оболадзе.** — Лучше использовать каждый механизм (2 стр.).

ГОРДОСТЬ СОВЕТСКОЙ НАУКИ: Московскому государственному университету имени М. В. Ломоносова — 200 лет (3 стр.).

Отъезд в Советский Союз индийской парламентской делегации (4 стр.).

Накануне 10-й годовщины со дня освобождения немецкого народа от фашизма (4 стр.).

Протесты во Франции против ратификации ратификационных грамот к парижским соглашениям (4 стр.).

День радио

Шестьдесят лет прошло с тех пор, как наш знаменитый соотечественник, великий русский ученый Александр Степанович Попов изобрел радио. За эти годы замечательное открытие Попова превратилось в нашей стране в могучее средство строительства новой жизни, стало двигателем культуры и технического прогресса, оказывающим огромное воздействие на развитие народного хозяйства.

В. И. Ленин называл радио газетой без бумаги и расстояний, рассматривал его, как важное средство связи, пропаганды, агитации, мобилизации народных масс на борьбу за торжество социализма. В письме И. В. Сталину он указывал, что «...в нашей технике вполне осуществима возможность передачи на возможно далекое расстояние по беспроволочному радиосообщению живой человеческой речи; вполне осуществим также пуск в ход многих сотен приемников, которые были бы в состоянии передавать речи, доклады и лекции, делаемые в Москве, во многие сотни мест по республике в отдаленные от Москвы на сотни, а при известных условиях, и тысячи верст».

С тех пор, как В. И. Ленин писал эти строки, прошло всего 33 года, а голос нашей великой Родины, голос ее столицы Москвы, слушают, как мечтал об этом Владимир Ильич, на тысячи километров вокруг. Современная радиотехника не имеет преград, для нее не существует на земле непреодолимых пространств.

Уже в 1924 году вещательные программы московского радио стали регулярно передаваться в эфир. Сейчас наша страна по количеству и мощности радиовещательных станций занимает ведущее место в мире.

Наша страна — родина радио. За годы Советской власти радиотехника, радионаука достигли у нас своего подлинного расцвета. Коммунистическая партия и Советское правительство придают огромное значение радио, всячески способствуют его развитию.

Голосу нашей Родины с огромным уважением и радостью внимают миллионы простых и честных людей во всех уголках земного шара. Советское радио разносит по всему миру могучие слова правды, жизнеутверждающие идеи гуманизма и прогресса, мира и дружбы между народами.

В настоящее время в СССР работает около 30 тысяч радиоузлов, обслуживающих свыше 16 миллионов трансляционных точек. На предприятиях, в домах рабочих, служащих, колхозников имеется огромное количество эфирных радиоприемников. Непрерывно увеличивается их выпуск.

Широкое развитие получает у нас в стране высшая форма радиовещания — телевидение.

Расширяются с каждым годом роль и значение радио для всех отраслей промышленности, сельского хозяйства, науки. Обнаруженное А. С. Поповым свойство радиоволн отражаться от встречающихся на их пути твердых предметов легло в основу техники радиолокации. Широко применяется радио в астрономии, математике, медицине. В промышленности радио используется для закалки стали, сушки древесины, при разведке полезных ископаемых. Трудно найти сейчас такую отрасль народного хозяйства, науки, культуры, которой в той или иной степени не служило бы радио.

Советское радиовещание и телевидение служат благородной цели. Они призваны развивать в человеке лучшие качества, воспитывать в духе идей животворного советского патриотизма и пролетарского интернационализма. Радиопередачи должны знакомить слушателей с достижениями науки и техники, литературы и искусства, распространять опыт передовиков промышленности, сельского хозяйства.

Большие и ответственные задачи встали перед работниками радиовещания в связи с постановлениями Пленумов ЦК КПСС, направленными на дальнейший крутой подъем социалистического сельского хозяйства, повышение материального благосостояния и культурного уровня советских людей.

Всемерно содействовать своими передачами дальнейшему мощному подъему нашей промышленности, и в первую очередь тяжелой индустрии, сельского хозяйства— долг Главного управления радиоинформации Министерства культуры Грузинской ССР.

Между тем деятельность как республиканского Управления, так и отделов радиоинформации Абхазского и Аджарского министерств культуры, Юго-Осетинского облисполкома все еще страдает недостатками. Перед микрофоном редко выступают новаторы производства, передовики промышленности, сельского хозяйства. Слушатели во всех уголках республики ждут интересных, содержательных передач, раскрывающих передовые методы труда, которые могли бы помочь, научить лучше, производительнее работать, добиваться повышения качества, снижения себестоимости продукции.

Особенно большие претензии у нашего колхозного крестьянства: редко можно услышать по радио яркую передачу о работе передового чабана, лучшей доярки, знатного кукурузовода, в которой содержался бы опыт, раскрывались «секреты» мастерства.

Необходимо усилить роль радиовещания в пропаганде всепобеждающих идей марксизма-ленинизма, улучшить качество музыкальных передач.

Серьезное внимание следует уделить и вопросам радиофикации, особенно на селе. Нельзя мириться с медленными темпами строительства радиосооружений, отставанием, имеющимся в республике в деле радиофикации колхозных сел, на которое справедливо указывала «Правда» в своей передовой от 6 мая 1955 года. В течение нынешнего года в республике должно быть установлено 45 тысяч новых радиоточек, большинство которых оборудуется в колхозах, совхозах и МТС.

Однако в некоторых районах выполнение плана прироста радиотрансляционных точек находится под угрозой срыва. Плохо идет радиофикация сел Карельского, Зугдидского, Лентехского, Цхалтубского и некоторых других районов. В значительной степени повинны в этом, наряду с работниками связи, местные партийные и советские организации, которые не уделяют должного внимания вопросам радиофикации колхозных сел.

Во многих селах колхозники сами выступают инициаторами радиофикации своих клубов, читален, домов. Партийные организации обязаны всячески поддерживать такую инициативу, оказывать трудящимся всемерную помощь.

Большой вклад в дело развития советской радиотехники вносят радиолюбители, из среды которых вышло много талантливых радиоконструкторов, научных работников, новаторов производства. Необходимо содействовать им в их деятельности, множить ряды радиолюбителей.

Долг работников грузинского радио—полнее удовлетворять непрерывно растущие духовные запросы громадной аудитории радиослушателей. А этого можно достичь только неуклонной борьбой с существующими недостатками, постоянным совершенствованием радиопередач, ускорением темпов радиофикации республики.

Отмечая сегодня 60-ю годовщину со дня изобретения радио, которое служит в нашей стране великому делу строительства коммунизма, делу борьбы за мир во всем мире, дружбе между народами, работники советского радио готовы приложить все свои силы, чтобы с честью выполнить благородные задачи, возложенные на них партией и правительством.

ТЕЛЕГРАММА

Премьер-министру Норвегии господину Эйнару Герхардсен

ОСЛО

В день 10-й годовщины освобождения Норвегии от оккупации ее гитлеровской Германией прошу Вас, господин премьер-министр, принять от Правительства Советского Союза и от меня лично поздравления и наилучшие пожелания лично Вам, Правительству Норвегии и норвежскому народу.

Н. БУЛГАНИН,
Председатель Совета Министров Союза ССР.

6 мая 1955 г.

УКАЗ ПРЕЗИДИУМА ВЕРХОВНОГО СОВЕТА СССР

О НАГРАЖДЕНИИ МОСКОВСКОГО ОРДЕНА ЛЕНИНА ГОСУДАРСТВЕННОГО УНИВЕРСИТЕТА ИМЕНИ М. В. ЛОМОНОСОВА ОРДЕНОМ ТРУДОВОГО КРАСНОГО ЗНАМЕНИ

В связи с 200-летним юбилеем Московского ордена Ленина государственного университета имени М. В. Ломоносова и отмечая его роль в области развития науки, культуры и в подготовке квалифицированных кадров, наградить Московский ордена Ленина государственный университет имени М. В. Ломоносова орденом Трудового Красного Знамени.

Председатель Президиума Верховного Совета СССР К. ВОРОШИЛОВ.
Секретарь Президиума Верховного Совета СССР Н. ПЕГОВ.

Москва, Кремль.
6 мая 1955 г.

Отъезд в Берлин Советской правительственной делегации

6 мая из Москвы в Берлин для участия в праздновании десятой годовщины освобождения Германии от гитлеровской тирании выехала Советская правительственная делегация, возглавляемая первым заместителем Председателя Совета Министров СССР, членом Президиума ЦК КПСС М. Г. Первухиным. В составе делегации — Министр обороны СССР Маршал Советского Союза Г. К. Жуков и секретарь Президиума Верховного Совета СССР Н. М. Пегов. (ТАСС).

Московский государственный университет на Ленинских горах. Фото Н. Грановского. Фотохроника ТАСС.

Навстречу празднику Победы

Беседы, доклады, выставки

Трудящиеся столицы Советской Грузии широко отмечают 10-ю годовщину со дня победы советского народа в Великой Отечественной войне. На заводах, фабриках и стройках, в учреждениях, высших учебных заведениях проходят беседы и доклады, выпускаются специальные номера стенных газет.

В городской партийной библиотеке имени Л. Кецховели открылась выставка литературы, посвященная Дню Победы. Материалы выставки отображают героическую борьбу советского народа и его славных Вооруженных Сил против гитлеровских захватчиков.

Выставки в честь Дня Победы открылись в Центральной научной библиотеке Академии наук Грузинской ССР, в Государственной научной библиотеке имени Джапаридзе, в Городской библиотеке имени Гогебашвили и других библиотеках.

Общество по распространению политических и научных знаний Грузинской ССР в ознаменование 10-й годовщины со дня победы советского народа в Великой Отечественной войне проводит публичные лекции.

В честь праздника Победы республиканский Центральный Дом культуры Главного управления культурно-просветительных учреждений Министерства культуры Грузинской ССР силами участников VIII всегрузинской олимпиады художественной самодеятельности проводит праздничный вечер.

К 200-летию Московского университета

Московский университет на Ленинских горах посетили многие делегации, выразившие поздравления коллективу МГУ в связи с 200-летним юбилеем.

Одной из первых прибыла делегация 1-го Московского медицинского института. Это высшее учебное заведение раньше было одним из факультетов Московского университета и в эти дни также отмечает свой 200-летний юбилей. Директор Института, член-корреспондент Академии медицинских наук СССР профессор Ф. Ф. Талызин, старейший профессор, действительный член Академии медицинских наук СССР Е. К. Сепп и другие тепло приветствовали коллектив МГУ.

С поздравлением к коллективу Московского университета от имени Пекинского университета обратился Чрезвычайный и Полномочный Посол Китайской Народной Республики в СССР Лю Сяо. Посол вручил ректору академику И. Г. Петровскому письмо ректора Пекинского университета Ма Ень-чу и подарки. В числе подарков—огромная вышитая картина с изображением нового здания МГУ, две большие фарфоровые вазы с портретами М. В. Ломоносова, «24 истории» в 820 томах и комплект книг по китайской классической литературе, истории, философии и поэзии—2.100 томов.

* * *

Вышел в свет первый том капитального труда «История Московского университета». Книга открывается красочным портретом М. В. Ломоносова.

Двухтомная история МГУ, выпускаемая издательством Московского университета, является плодом работы большого коллектива преподавателей всех факультетов университета. В ней дается характеристика основных этапов 200-летней истории университета, направления его учебной и научной деятельности, показывается развитие его демократических традиций и место Московского университета в развитии русской и советской культуры и науки. (ТАСС).

* * *

В Тбилисском государственном университете имени Сталина состоялось открытое заседание Ученого совета, посвященное 200-летию Московского государственного университета имени Ломоносова.

Заседание открыл ректор Тбилисского университета профессор В. Купрадзе. Доклад о 200-летии Московского университета сделал профессор С. Жгенти. О роли Московского университета в развитии мировой и отечественной науки и культуры говорили в своих выступлениях его воспитанники — действительные члены Академии наук Грузинской ССР профессора А. Твалчрелидзе, А. Джавахишвили и профессор А. Харадзе.

Тесная дружба связывает профессоров, преподавателей и студентов Тбилисского и Московского университетов.

Студенты обоих университетов участвуют в совместных научных конференциях. Во время минувших зимних каникул в Московском университете побывали 120 участников художественной самодеятельности Тбилисского университета. (ГрузТАГ).

В честь Дня радио

В ознаменование Дня радио Центральный комитет Всесоюзного добровольного общества содействия армии, авиации и флоту решил провести 8 мая международные товарищеские соревнования коротковолновиков.

В них выступят советские спортсмены, а также спортсмены из Народной Республики Болгарии, Венгерской Народной Республики, Польской Народной Республики, Германской Демократической Республики, Чехословацкой Республики и Румынской Народной Республики.

«Снайперы эфира» будут оспаривать командное и личное первенство в установлении наибольшего количества двусторонних связей по радиотелефону.

Для победителей международных соревнований коротковолновиков учреждены дипломы Центрального комитета ДОСААФ СССР. (ТАСС).

Монтаж первой турбины Куйбышевской ГЭС

ЖИГУЛЕВСК, 5. (ТАСС). Начался монтаж первой турбины Куйбышевской ГЭС. Бригады монтажников Василия Серикова и Павла Черняева приступили к установке статора. Детали его опускаются в шахту гидроагрегата с помощью двух мощных портальных кранов, подвинутых к зданию ГЭС по бетоновозной эстакаде.

В ближайшие дни после заливки бетоном фундамента второй турбины начнется установка следующего статора.

СОРЕВНОВАНИЕ ЗА ВЫСОКИЕ НАДОИ МОЛОКА

Полностью используем все резервы

Более 14 лет работаю я дояркой в колхозе имени Калинина села Ходжабеги Богдановского района. От каждой из закрепленных за мной 10 коров я получаю такое количество молока, которое почти в два раза превышает средний удой по нашему колхозу и в два с половиной раза — средний удой по району.

В 1952 году я получила от каждой коровы 1.760 килограммов молока, в 1953 году — 2.425 килограммов, в 1954 году—2.915 килограммов, а в 1955 году приняла обязательство надоить на каждую фуражную корову 3.500 килограммов молока.

За достигнутые успехи я в прошлом году удостоилась чести побывать на Всесоюзной сельскохозяйственной выставке. Поездка в Москву была очень поучительной. Там я ознакомилась с работой передовых животноводческих ферм и лучших доярок нашей страны. Уезжая из Москвы, я решила работать еще лучше, добиться максимального удоя от каждой из закрепленных за мной коров.

Практика показала, что для увеличения удоя молока огромное значение имеет правильный запуск коров. Неумелый запуск и невнимательный уход за коровами в сухостойный период приводят к тому, что теленок оказывается слабым, а молочная продуктивность в последующую лактацию резко снижается. Запуск стельных коров необходимо начать за два месяца до отела. Продолжительность запуска коровы определяется в зависимости от суточного удоя. Подготовку к запуску коров я начинаю заблаговременно. На это время перехожу с четырехкратной дойки на трехкратную, кормлю корову одним сеном и в течение семи дней не пускаю на пастбище.

При запуске коров необходимо учитывать их индивидуальные особенности, поскольку некоторые коровы запускаются довольно быстро, а другие более медленно. Зимой, при переводе коров на сухостой, исключаю из рациона молокогонные корма (концентраты и сочные), ограничиваю водопоение. После того, как вымя у коровы «подсохнет» и перестанет лактировать молочная железа, постепенно увеличиваю суточную выдачу кормов, ежедневно проверяя при этом состояние вымени.

А. Арзуманян.

После отела коровы некоторое время нуждаются в особо внимательном уходе. В этот период я кормлю и пою их умеренными дозами, через каждые два часа даю воду и добротное сено, а через каждые три часа приступаю к дойке. В первые дни после отела в дополнение к сену даю корове немного концентратов. Количество корма ежедневно увеличиваю и спустя 10—15 дней, в зависимости от состояния коровы, перевожу ее на полный рацион.

Особое внимание уделяю уходу за вымением коровы. Произвожу массаж вымени, который способствует улучшению работы молочной железы и повышению надоя молока. Я стараюсь так организовать работу, чтобы у животных выработалась привычка к отдаче молока при доении, чтобы они привыкли также к кормлению, отдыху и прогулке в определенное время, согласно принятому в колхозе распорядку дня.

Я передаю свой опыт молодым доркам нашего колхоза и других колхозов района. У нас в артели 35 доярок, из них 29 значительно перевыполняют задания по надою и получают за год по 500—1.000 килограммов молока в виде дополнительной оплаты. Например, доярки К. Кранян, Ч. Саакян, П. Бдоян в прошлом году выполнили планы надоя на 150—180 процентов и получили в порядке дополнительной оплаты по 800 — 1.000 килограммов молока.

Мы нередко выезжаем в другие колхозы района для передачи опыта молодым дояркам. Недавно, например, я вместе с передовыми доярками нашего колхоза побывала в артели «Красная застава» села Патара Ханчали. К нам приезжали молодые доярки из колхоза имени КИМ села Диди Ханчали и из колхоза имени Кирова села Калинино. Такие встречи доярок способствуют обобщению и распространению передового опыта.

Опыт показывает, что коровы, поставленные на раздой, резко повышают свою продуктивность. Между тем в нашем колхозе из 305 коров в прошлом году на раздой было поставлено только 20. Правление колхоза (председатель Г. Саакян) мало заботится о постепенном переводе всего поголовья коров на раздой. Возможности же для этого в колхозе имеются. У нас еще много неиспользованных резервов, которые помогут значительно повысить продуктивность скота.

Известно, что основой высоких удоев коров является прочная кормовая база. Нам она особенно необходима, так как время стойлового содержания скота длится у нас 6—7 месяцев. Однако из-за отсутствия прочной кормовой базы наши коровы не получают в достаточном количестве сочные и концентрированные корма. На зиму 1953-54 года мы заготовили на каждую корову 8 центнеров сена, 18 центнеров силоса, 3 центнера корнеплодов и 20 центнеров соломы, а на зиму 1954-55 года было заготовлено и того меньше: 4 центнера сена и 0,7 центнера корнеплодов. В 1953 году колхоз посеял кормовую свеклу на площади в 18 гектаров, но из-за плохой организации труда было убрано лишь 11 гектаров, а в 1954 году из-за того, что колхоз не смог своевременно обработать посевы, был потерян урожай кормовой свеклы на площади в 12 гектаров.

В нашем колхозе, так же, как и в других колхозах района, механизация внедряется очень робко. Богдановская МТС (директор Г. Багдасаров), обслуживающая наш колхоз, не заботится о механизации работ на ферме. На дворе и внутри коровника уже пять лет лежат в бездействии ценные машины: соломорезка, корнерезка, кормозапарник, электродоильный аппарат.

В наших условиях особенно большое значение имеет механизация водоснабжения фермы. Но этого у нас еще нет. Зимой мы дважды в день выгоняем скот на речку, давая ему пить из проруби ледяную воду. В прошлом году колхоз построил стандартный типовой коровник, но он еще не оборудован, и часть коров размещена в неудобных помещениях.

Мы должны создать для животноводства прочную кормовую базу и механизировать трудоемкие работы на ферме. Тогда мы сможем получать от каждой коровы по 4.000 и больше килограммов молока.

А. АРЗУМАНЯН,
доярка колхоза имени Калинина села Ходжабеги Богдановского района, депутат Верховного Совета Грузинской ССР.

Коммунистическая партия — вдохновитель и организатор всемирно-исторической победы советского народа в Великой Отечественной войне

9 мая 1955 года советский народ, все прогрессивное человечество отметят десятую годовщину всемирно-исторической победы над фашистской Германией.

Всеми своими победами в Великой Отечественной войне советский народ и его Вооруженные Силы обязаны испытанному руководству нашей родной Коммунистической партии. «Руководящей и направляющей силой советского народа,—говорил И. В. Сталин,—как в годы мирного строительства, так и в дни войны явилась партия Ленина, партия большевиков».

Только потому, что Коммунистическая партия вела наш народ по пути социалистических преобразований, завещанному великим Лениным, и добилась на этом пути всемирно-исторической победы, — только поэтому стало возможным несокрушимое могущество Советского государства, позволившее ему с честью вынести тягчайшие испытания и выйти из суровой войны победителем.

Великий Ленин вооружил Коммунистическую партию, весь советский народ научно обоснованной программой построения в нашей стране социалистического общества. Важнейшими составными частями этой программы были: индустриализация страны, электрификация всего народного хозяйства, преобразование сельского хозяйства на социалистических началах, осуществление культурной революции.

Главным, решающим звеном гениального ленинского плана построения социализма явилось всемерное развитие тяжелой промышленности. Без тяжелой индустрии мы не смогли бы построить никакой промышленности, а без нее мы вообще погибли бы как самостоятельная страна. Только тяжелая промышленность могла обеспечить экономическую победу социализма над капитализмом, укрепить обороноспособность нашей Родины, обеспечить неуклонный рост благосостояния советского народа. Поэтому Коммунистическая партия восприняла ленинское указание о необходимости всемерного развития тяжелой промышленности как боевую программу действий, положив ее в основу подъема всего общественного производства. На второй сессии Верховного Совета СССР товарищ Н. А. Булганин говорил: «Вспомните, товарищи, грозные годы Великой Отечественной войны. Если бы в то время не было у нас мощной экономической базы — нашей тяжелой промышленности, мы не добились бы победы над вооруженным до зубов врагом. Тяжелая индустрия обеспечила нам свободу и независимость нашей Родины».

Благодаря быстрым темпам развития тяжелой индустрии было перестроено на социалистический лад наше сельское хозяйство. Опираясь на ленинский кооперативный план, Коммунистическая партия осуществила коллективизацию сельского хозяйства.

В Советском Союзе была осуществлена подлинная культурная революция. На базе победы социализма еще более окреп союз рабочего класса и крестьянства, который Ленин рассматривал как высший принцип диктатуры пролетариата, как средство ее сохранения, как орудие построения социализма и коммунизма, развернулись и окрепли такие могучие движущие силы советского общества, как морально-политическое единство, дружба народов, советский патриотизм.

Все это в решающей степени укрепило экономическое и военное могущество Советского государства.

В Великой Отечественной войне Советская Армия наглядно показала свое превосходство над гитлеровской армией, которая тогда считалась лучшей армией капиталистических стран. Победа над гитлеровской Германией явилась торжеством советского общественного и государственного строя.

Славную десятую годовщину победы над фашистской Германией советский народ встречает в обстановке выдающихся успехов коммунистического строительства, в обстановке борьбы за мир.

* * *

22 июня 1941 года гитлеровская Германия без объявления войны вероломно напала на СССР.

Фашистская Германия, поддерживаемая силами международной реакции, ставила своей целью уничтожить советский общественный и государственный строй, покорить народы нашей страны. Внезапное вероломное нападение фашистской армии поставило нашу страну перед большими испытаниями. Несмотря на героическое сопротивление советских войск, врагу удалось в 1941—1942 гг. захватить ряд экономически важных областей СССР. Над нашей Родиной нависла смертельная опасность. Только благодаря организаторской работе Коммунистической партии, ее Центрального Комитета во главе с И. В. Сталиным, величайшей сплоченности советского народа вокруг Коммунистической партии и Советского правительства, благодаря самоотверженной борьбе народов Советского Союза на фронте и в тылу враг был остановлен, а затем отброшен назад и разгромлен.

Решением Центрального Комитета Коммунистической партии и Советского правительства во главе Вооруженных Сил был поставлен И. В. Сталин, на руководящую военную работу были направлены выдающиеся политические и государственные деятели Н. А. Булганин, Н. С. Хрущев, А. А. Жданов, А. С. Щербаков и многие члены ЦК партии.

Коммунистическая партия, поднимая весь советский народ на священную борьбу против фашистских захватчиков, послала на фронт своих лучших сынов — более 1,5 миллиона коммунистов.

Для бесперебойного снабжения фронта всем необходимым партия мобилизовала все силы советских людей в тылу. Лозунги партии «Все для фронта!», «Все для разгрома врага!» были подхвачены тружениками тыла. Благодаря руководству Коммунистической партии в трудных условиях войны удалось добиться полного единства действий фронта и тыла.

В кратчайший срок партии и правительству пришлось из западных районов эвакуировать на восток 1.300 крупных государственных предприятий — машиностроительную, танковую, авиационную и другие отрасли промышленности. Промышленное производство восточных районов резко увеличилось.

В период войны, когда хозяйство стран гитлеровской коалиции неуклонно шло к упадку, экономическое и военное могущество СССР, опирающееся на тяжелую индустрию и социалистическое сельское хозяйство, нарастало.

Враг рассчитывал на непрочность советского тыла, на возникновение социальных и межнациональных конфликтов в СССР, на слабость наших Вооруженных Сил. Однако расчеты врага потерпели полный крах. В ходе войны еще более окреп союз рабочего класса и крестьянства, еще полнее развернулись могучие движущие силы страны победившего социализма: морально-политическое единство советского общества, дружба народов, советский патриотизм.

В декабре 1941 года Советские Вооруженные Силы перешли в решительное контрнаступление под Москвой; был развеян миф о непобедимости гитлеровской армии. Еще более сильный удар был нанесен противнику под Сталинградом. Успех наших войск оказал огромное влияние на весь ход второй мировой войны. После разгрома гитлеровских войск под Курском в 1943 году стратегическая инициатива бесповоротно перешла в руки Советских Вооруженных Сил.

Осуществляя победоносное наступление, Советская Армия к концу 1944 года перенесла военные действия на территорию фашистской Германии и ее сателлитов.

Главную тяжесть борьбы с фашистскими агрессорами вынесли на своих плечах Советские Вооруженные Силы. Боевое содружество народов стран антигитлеровской коалиции, их общие усилия способствовали быстрейшему разгрому врага.

В то же время необходимо отметить, что американо-английские заправилы проводили антисоветскую политику. Нарушая свои союзнические обязательства, они всячески затягивали открытие второго фронта в Европе, надеясь на ослабление СССР. Только в 1944 году, когда стало ясно, что Советская Армия одна сможет разгромить немецко-фашистских захватчиков и освободить Европу от гитлеровской тирании, они начали вторжение на территорию Франции.

Вооруженные Силы Советского государства, ликвидировав опасный очаг войны в Европе, наголову разбили в течение нескольких дней миллионную Квантунскую армию империалистической Японии, ускорив завершение второй мировой войны.

Под мудрым руководством партии коммунистов, под командованием своих маршалов, генералов и офицеров Вооруженные Силы Советского государства, которые возглавлял гениальный полководец И. В. Сталин, одержали блестящую победу над немецко-фашистскими захватчиками и японскими милитаристами.

Великая Отечественная война вновь продемонстрировала могущество наших Вооруженных Сил.

Коммунистическая партия направляла усилия всех народов нашего великого государства во главе с великим русским народом на разгром врага; коммунисты всегда шли в первых рядах и личным примером увлекали своих боевых товарищей на героические подвиги. В числе 11 тысяч человек, награжденных высоким званием Героя Советского Союза, 7.500 являются коммунистами.

Величайшую стойкость, беспримерный героизм и самопожертвование, беззаветную преданность социалистической Родине, Советскому правительству и Коммунистической партии показал в Отечественной войне великий русский народ. Своим горячим патриотизмом русский народ спаял все другие народы Советского Союза в беззаветной защите Родины. Безграничное доверие русского народа Советскому правительству, вера в правильность его политики и всемерная поддержка русским народом Советского правительства и Коммунистической партии, указывал И. В. Сталин, оказались «...той решающей силой, которая обеспечила историческую победу над врагом человечества, — над фашизмом».

Победа Советского Союза в Великой Отечественной войне привела к коренному изменению всей международной обстановки в пользу социализма и демократии. Из тисков империализма вырван ряд европейских и азиатских стран, которые образовали мощный лагерь социализма и демократии, насчитывающий 12 государств с 900-миллионным населением, во главе с великим Советским Союзом и Китайской Народной Республикой.

Теперь около половины населения Европы и немногим меньше половины населения Азии составляют единый могучий лагерь социализма и демократии, твердо ставший на путь социалистического развития.

Советский народ вышел из войны еще более закаленным и могущественным. Под руководством партии коммунистов, без помощи извне, он быстро восстановил разрушенное войной народное хозяйство и уверенно идет к великой цели, осуществляя грандиозную программу строительства коммунизма в нашей стране.

Коммунистическая партия твердо и последовательно проводит в жизнь линию дальнейшего развития тяжелой промышленности, составляющей прочную основу всего народного хозяйства и несокрушимой обороноспособности нашей Родины, источник неуклонного роста благосостояния советского народа. В 1954 году валовая продукция крупной промышленности СССР превысила уровень 1913 года (в сравнимых ценах) в 35 раз, производство средств производства — почти в 60 раз, производство электроэнергии — более чем в 75 раз, продукция машиностроения — более чем в 160 раз.

Десятую годовщину всемирно-исторической победы Советского Союза советский народ встречает в обстановке огромного политического и трудового подъема, вызванного решениями январского Пленума ЦК КПСС и второй сессии Верховного Совета СССР. Январский Пленум ЦК КПСС поставил перед нашим народом грандиозную задачу — в течение ближайших пяти—шести лет довести ежегодное производство зерна до 10 миллиардов пудов и в два—два с лишним раза увеличить производство основных продуктов животноводства.

Советский народ занят мирным созидательным трудом. Он развертывает социалистическое соревнование за досрочное выполнение пятой пятилетки, за претворение в жизнь программы крутого подъема сельского хозяйства.

Советский Союз, страны социалистического лагеря проводят миролюбивую внешнюю политику. Эта политика наталкивается на агрессивную политику реакционных сил лагеря империализма, вынашивающих планы развязывания новой войны против Советского Союза и стран народной демократии.

Советский народ, учитывая происки империалистов, принимает все меры для усиления обороноспособности нашей Родины, укрепляет свои Вооруженные Силы.

Советский народ, руководимый Коммунистической партией, знает, что если империалистам вопреки воле народов удастся развязать третью мировую войну, то она вызовет такой отпор социалистического лагеря и всего прогрессивного человечества, в результате которого погибнет вся империалистическая система.

Советские Вооруженные Силы, руководимые Коммунистической партией, всегда готовы выполнить свой священный долг по обеспечению государственных интересов и безопасности нашей великой Родины.

Наша славная, закаленная в боях Коммунистическая партия уверенно ведет советский народ под знаменем Маркса — Энгельса — Ленина — Сталина к торжеству коммунизма.

Подполковник С. БАРАМИДЗЕ,
кандидат исторических наук.

ПИСЬМА ПЕРЕДОВИКОВ ПРОИЗВОДСТВА

Лучше использовать каждый механизм

Важнейшим условием неуклонного роста тяжелой индустрии и всех отраслей народного хозяйства является электрификация нашей страны.

В Грузии осуществляется большое энергостроительство. Поставлена задача — путем ввода в строй новых мощностей полностью удовлетворить растущие потребности в электроэнергии как народного хозяйства, так и населения республики.

За 3 — 4 года должно быть построено столько электростанций, сколько было построено за последние 30 лет. Понятно, что эту задачу можно решить лишь на базе новейшей техники. Родина щедро снабжает нас, энергостроителей, новыми механизмами. Все в большем количестве прибывают на энергостройки республики экскаваторы, бульдозеры, скреперы, самосвалы...

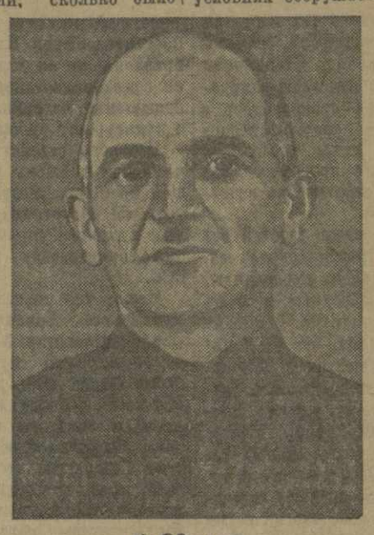

И. Оболадзе.

В трудных условиях, в горах, строители эффективно используют эту технику, создают сложные инженерные сооружения, строят благоустроенные поселки, прокладывают дороги. Объем и темпы работ растут с каждым днем.

Ткибульская гидроэлектростанция явится второй ступенью высоконапорного Шаори-Ткибульского каскада. В горах создано водохранилище. Сброс воды из водохранилища к генераторной станции будет осуществляться тоннелями. Вода направится к турбинам по подземному металлическому напорному трубопроводу.

Ткибулгэсу, как крупной регулировочной гидроэлектростанции, будет принадлежать большая роль среди станций системы «Грузэнерго».

С начала строительства станции наш коллектив накопил немалый опыт в деле возведения гидротехнических сооружений. После Всесоюзного совещания строителей мы еще более энергично взялись за широкую механизацию работ. Важное значение имело для нас и Республиканское совещание строителей.

Используя опыт передовиков, мы добились улучшения организации работ. Теперь они ведутся по принципу непрерывного потока. Выдвинулись десятки людей, которые овладели своей профессией, полюбили ее. Лично я подготовил ряд молодых тоннельщиков, пришедших на стройку по призыву комсомола. Так, работая на строительстве наклонного тоннеля подземного напорного трубопровода, тт. Нозадзе, Шугладзе, Георгадзе, Кулиев и Дгебуадзе освоили индустриальные методы строительства, изучили сложную профессию тоннельщика и в настоящее время выполняют производственные задания на 150—180 процентов.

Вспоминаю годы, когда я работал на строительстве Храмгэса и других электростанций. Техники, механизмов тогда было меньше, и производительность труда каждого рабочего тоже была сравнительно невелика. Теперь у нас есть возможность резко поднять выработку на каждый механизм.

Наклонный тоннель такого большого сечения и длины для устройства напорного трубопровода сооружается в нашей республике впервые. Местные геологические условия усложнили производство работ, но люди, любящие свое дело, добились победы. Работы по прокладке тоннеля велись с четырех забоев и были закончены за сравнительно короткий срок. Строители обязались закончить работы по облицовке тоннеля в августе и сдать его монтажникам. В сложных геологических условиях сооружается земляная плотина. Мощные строительные механизмы позволяют нам успешно решать все задачи, возникающие в процессе строительства. Успешно проходит и строительство генераторной станции. В самое ближайшее время начнется монтаж турбин.

В первом квартале 1955 года выполнено столько же земляных и скальных работ, сколько за 9 месяцев 1954 года. Перекрыв план минувшего квартала, наш коллектив продолжает повышать темпы. В ускорении темпов строительства заложены богатые возможности максимального его удешевления. Но, чтобы не нарушать ритмичного хода работ, нужно организовать бесперебойное поступление материалов. А в этом отношении у нас не все благополучно. Стройка в большинстве случаев испытывает трудности в снабжении материалами. Особенно чувствуется нехватка цемента, леса, арматурного железа.

Но есть на стройке и недочеты, в которых повинны мы сами, строители. Следует сказать, что коэффициент использования автопарка у нас низкий. Землеройные и подъемные механизмы используются не полностью, порой не хватает механизаторов. Например, два больших подъемных крана несколько месяцев простаивают из-за отсутствия машинистов. Экскаватор мощностью в два с половиной кубометра работает лишь в одну смену.

Механизмы в большинстве случаев работают вне планового ремонта, до их аварийного состояния. Нет запасных частей, вследствие чего механизмы подолгу простаивают в ожидании ремонта. На все это надо обратить самое серьезное внимание, ибо эти недочеты сдерживают дальнейший рост темпов строительства и мешают распространению передовых методов труда.

Все наши усилия сейчас направлены к тому, чтобы своевременно закончить работы по строительству наклонного тоннеля и дать возможность монтажникам начать сборку металлического напорного трубопровода.

Строить индустриальными методами, быстро, дешево, хорошо, скорее зажечь огни новой гидроэлектростанции — вот к чему мы стремимся.

И. ОБОЛАДЗЕ,
бригадир тоннельных работ строительства Ткибульской ГЭС.

Радиофицируем города и села республики

Сегодня трудящиеся Грузии вместе со всем советским народом отмечают День радио.

В этом году празднование Дня радио совпадает со знаменательной датой — 60-летием этого замечательного изобретения.

7 мая 1895 года выдающийся русский ученый Александр Степанович Попов демонстрировал на заседании Русского физико-химического общества в Петербурге сконструированное им первое в мире радиоприемное устройство. Этот день стал днем рождения одного из величайших достижений человечества — радио.

За короткий период своего развития радиотехника прошла огромный путь от первых искровых радиостанций до современных трансконтинентальных линий радиосвязи, сверхмощных радиовещательных станций, фототелеграфии и телевидения.

Нашей Родине принадлежит приоритет в таких важных областях применения радио, как радиолокация, радионавигация, телевидение. Продолжая дело великого изобретателя радио А. С. Попова, советские ученые добились первенства во всех основных отраслях науки и техники в области радио. Ученые нашей страны направляют свои усилия на широчайшее внедрение радио во все отрасли народного хозяйства, в быт советских людей.

Широкое развитие получило радио в Грузинской ССР. На смену существовавшему до установления Советской власти в Грузии маломощному искровому передатчику, который использовался в коммерческих целях, за годы Советской власти были построены мощные связные и вещательные станции современного типа.

В настоящее время магистральные линии радиосвязи и фототелеграфии связывают столицу нашей республики — Тбилиси с крупнейшими городами страны. Регулярной радиосвязью связаны с Тбилиси отдаленные населенные пункты республики, расположенные в высокогорных районах. Министерство сельского хозяйства Грузинской ССР, трест «Чай-Грузия», «Самтрест» и другие ведомства успешно осуществляют с помощью радио связь с входящими в их систему предприятиями, расположенными в различных районах республики. Портативные радиостанции типа «Урожай» широко используются машинно-тракторными станциями, совхозами и колхозами в период проведения посевных и уборочных кампаний для связи с отдаленными бригадами, полевыми станами и т. д.

В июне нынешнего года исполняется 30 лет со дня организации радиовещания в Грузии. К 1935 году во всех крупных городах, в районных центрах республики были построены первые радиоузлы.

До этого в Грузии была закончена строительством и пущена в эксплуатацию мощная по тому времени длинноволновая радиостанция РВ-7. В 1937 году в Тбилиси вступил в эксплуатацию новый комплекс усовершенствованных радиовещательных студий, а с 1941 года передачи грузинского радио начали осуществляться на длинных и коротких волнах.

В настоящее время заканчиваются работы по реконструкции и значительному усилению мощности существующей вещательной станции. В радиовещательной студии устанавливается новейшее оборудование. Недалеко и то время, когда трудящиеся Тбилиси, ряда соседних районов смогут смотреть телевизионные передачи.

Свидетельством постоянной заботы Коммунистической партии и Советского правительства о коммунистическом воспитании советских людей, полном удовлетворении их культурных потребностей является широкая радиофикация нашей страны.

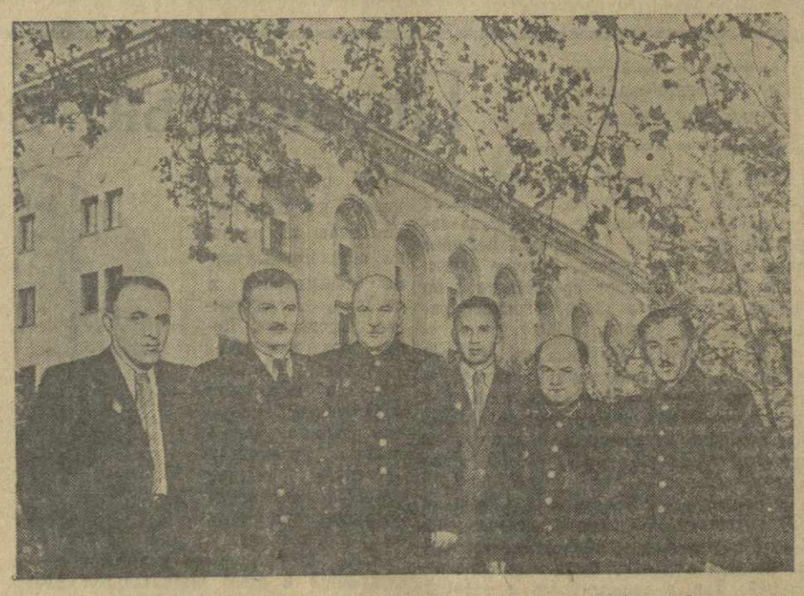

Инженеры связи, награжденные значком «Почетный радист СССР». (Слева направо): Г. Карапетян, Р. Липартелиани, Д. Хмиадашвили, К. Дидебулидзе, С. Думбадзе и Е. Оксузян.

Фото В. Тархова.

Особенно наглядно это видно на примере нашей республики. К настоящему времени в Грузинской ССР насчитывается около 174 тысяч радиотрансляционных точек, зарегистрировано свыше 81 тысячи радиоприемников. Только в течение 1955 года в республике будет установлено 45 тысяч радиотрансляционных точек, в том числе в сельских местностях — 36 тысяч.

Постановление сентябрьского Пленума ЦК КПСС и последующие решения Коммунистической партии и Советского правительства, направленные на крутой подъем социалистического сельского хозяйства, указали на необходимость повышения уровня культурно-просветительной работы среди сельского населения.

Важнейшим средством решения этой задачи является радио. Поэтому усиление темпов радиофикации сел и улучшение качества радиовещания являются в настоящее время важной и почетной задачей органов связи.

За последние пять лет количество радиотрансляционных точек на селе увеличилось почти в четыре раза, количество колхозных радиоузлов—в шесть раз, протяженность линий радиофикации в сельских местностях — более чем в четыре раза.

В настоящее время в республике уже радиофицировано около 1.600 колхозов и деревень, 97 совхозов, 104 МТС и МЖС. В селах Грузии установлено свыше 71 тысячи радиоточек, зарегистрировано 7.000 радиоприемников.

В ответ на исторические решения январского Пленума ЦК КПСС о всемерном развитии животноводства органы связи республики, за счет средств Министерства сельского хозяйства Грузинской ССР, организовали устойчивую, регулярную радиосвязь с отгонными зимними пастбищами колхозов Грузии в Грозненской области.

Однако в свете грандиозных задач, стоящих перед трудящимися нашей республики, в связи с борьбой за крутой подъем социалистического сельского хозяйства, темпы сельской радиофикации в Грузинской ССР все еще нельзя признать удовлетворительными. Так, в первом квартале нынешнего года план радиофикации сельских местностей был выполнен всего на 76 процентов. В деятельности работников связи республики имеются серьезные недостатки, отрицательно сказывающиеся на выполнении плана радиофикации сел.

В работе аппарата дирекции радиотрансляционной сети Министерства связи Грузинской ССР и подчиненного ей Строительно-монтажного управления радиофикации, которое непосредственно ведет строительство линейных и станционных сооружений радиофикации на селе, нет должной четкости и оперативности. Необходимо решительно улучшить руководство радиофикацией сельских местностей, добиться неуклонного выполнения плана сельской радиофикации по каждому району республики.

На темпах радиофикации сел отрицательно сказывается также равнодушие к этому делу со стороны некоторых местных партийных и советских органов. Между тем факты показывают, что там, где партийные и советские органы повседневно занимаются вопросами радиофикации, оказывают колхозам и органам связи на местах необходимую помощь и поддержку в строительстве и эксплуатации сооружений радиофикации, планы радиофикации выполняются в срок, с большим превышением. Так, например, в результате помощи со стороны местных партийных и советских органов в первом квартале нынешнего года досрочно выполнили план роста сельских радиотрансляционных точек Гурджаанский, Тианетский, Душетский, Сагареджойский, Богдановский, Аспиндзский, Цулукидзевский, Мцхетский, Гегечкорский и другие районы. И, наоборот, там, где эта помощь была недостаточна, планы роста радиоточек не выполнялись, а порой имело место уменьшение их количества. Это относится, прежде всего, к Карельскому, Зугдидскому, Лентехскому, Цхалтубскому и некоторым другим районам.

Недостаточное внимание уделяют вопросам радиофикации сельской местности партийные и советские органы Аджарской АССР и Юго-Осетинской автономной области.

Местным партийным и советским органам следует уделять больше внимания радиофикации своих районов, оказывать колхозам и органам связи конкретную, повседневную помощь в этом важном деле.

Серьезно тормозит темпы радиофикации сел крайне неудовлетворительное снабжение этих работ линейными и установочными материалами, в особенности столбами.

Для урегулирования этого вопроса Министерство связи Грузинской ССР с 1954 года организовало изготовление железобетонных оснований к деревянным столбам и провело экспериментальные работы по изготовлению железобетонных столбов. Опыты дали положительные результаты. В настоящее время ведутся подготовительные работы по строительству в Тбилиси цеха железобетонных столбов и приставок.

Вместе с тем, для успешного выполнения плана роста радиотрансляционных точек на селе необходимо, чтобы «Цекавшири» значительно расширил торговлю громкоговорителями, организовал продажу колхозам линейной проволоки и других установочных материалов.

Советское радио пользуется огромной любовью нашего народа и всех простых и честных людей за рубежом, ибо оно является подлинным рупором правды и мира во всем мире.

Празднуя День радио и отмечая 60-летие этого величайшего изобретения, связисты Советской Грузии полны решимости внести достойный вклад в дело развития отечественной радионауки и радиотехники.

Г. ХРИСТЕСАШВИЛИ,
министр связи Грузинской ССР.

ГОРДОСТЬ СОВЕТСКОЙ НАУКИ

Московскому государственному университету имени М. В. Ломоносова — 200 лет

☆ ☆ ☆

Светоч знаний

Академик И. Г. ПЕТРОВСКИЙ,
ректор Московского ордена Ленина государственного университета имени М. В. Ломоносова.

★

200 лет тому назад по инициативе и проекту великого русского ученого М. В. Ломоносова в Москве был основан первый университет в России. Старейший русский университет, носящий имя своего основателя, награжденный орденом Ленина за выдающиеся заслуги в развитии науки, культуры и в подготовке высококвалифицированных кадров, по праву является гордостью советской и мировой культуры.

С первых же лет Московский университет стал центром, откуда распространялось просвещение в России. За годы своего существования он исторически сложился как крупнейшая цитадель русской науки и культуры. В его стенах учились гениальные писатели и поэты — А. С. Грибоедов, М. Ю. Лермонтов, И. С. Тургенев, А. Н. Островский, И. А. Гончаров, А. П. Чехов и многие другие, выдающиеся революционные демократы А. И. Герцен, Н. П. Огарев, В. Г. Белинский. Воспитанниками Московского университета были крупнейшие деятели нашего отечественного искусства: В. И. Немирович-Данченко, Е. Б. Вахтангов, Л. В. Собинов, Н. Г. Рубинштейн, А. А. Спендиаров и другие.

В Московском университете работали талантливейшие русские ученые, труды которых явились ценным вкладом в дело развития мировой науки и техники. Здесь «отец русской авиации» Николай Егорович Жуковский еще в те годы, когда полеты были возможны только на аэростатах, построил первую в России аэродинамическую трубу и производил испытания моделей летательных машин тяжелее воздуха. В стенах университета один из лучших представителей созданной Жуковским школы Сергей Алексеевич Чаплыгин создал аэромеханику больших скоростей. Один из основателей экспериментальной физики Петр Николаевич Лебедев сделал тут величайшее открытие, доказав, что свет оказывает давление на твердые тела и газы, и измерив величину этого давления. Последователь создателя учения о химическом строении вещества А. М. Бутлерова, блестящий экспериментатор Владимир Васильевич Марковников начал здесь работы по изучению химии нефти, продолженные затем его учеником академиком Николаем Дмитриевичем Зелинским. В Московском университете гениальный русский физиолог Иван Михайлович Сеченов разрабатывал учение об условных рефлексах, Климент Аркадьевич Тимирязев изучал усвоение света растением, Владимир Иванович Вернадский заложил основы новой науки — геохимии.

* * *

Университет стал основателем ряда московских музеев — Политехнического, Исторического, Изобразительных искусств, а также Зоологического сада.

Московский университет на всем пути своего развития являлся не только центром передовой науки, но и школой прогрессивной русской общественной мысли, носителем лучших революционных традиций. Начиная от дворянских революционеров-декабристов, многие из которых являлись воспитанниками университета, и кончая активным участием студенчества в трех революциях, никогда здесь не прекращалась борьба за свободу и счастье русского народа.

Победа Великой Октябрьской социалистической революции в корне изменила положение высшей школы в нашей стране. Коммунистическая партия, Советское правительство всегда уделяли и уделяют огромное внимание подготовке высококвалифицированных кадров для всех отраслей народного хозяйства, расцвету науки и культуры советского народа.

За годы Советской власти Московский университет превратился в крупнейшее высшее учебное заведение страны. Если за 163 года своего существования до революции университет выпустил всего 40 тысяч специалистов, то за 37 лет после октября 1917 года из его стен вышло более 45 тысяч специалистов, которые ныне плодотворно работают в самых различных отраслях народного хозяйства, науки и культуры. Гордостью университета являются имена многих его выпускников, начавших в стенах этого учебного заведения свою научную деятельность и ставших крупнейшими учеными с мировой известностью. Таковы — президент Академии наук СССР, основоположник химии металлоорганических соединений А. Н. Несмеянов, автор нового раздела в теории вероятности академик А. Н. Колмогоров, известный механик Л. И. Седов и другие.

Более 22 тысяч студентов (включая и заочников) обучается ныне в Московском университете. Они представляют 59 национальностей Советского Союза. На всех 12 факультетах МГУ можно встретить юношей и девушек из стран народной демократии. В стенах МГУ проводится большая работа по подготовке научных кадров. После октября 1917 года более 5 тысяч человек закончили здесь аспирантуру. Ныне в университете насчитывается 1860 аспирантов и 38 докторантов.

В МГУ трудится большой коллектив профессоров и преподавателей, насчитывающий свыше двух тысяч человек, среди которых много талантливейших ученых нашей страны.

Два года назад ряд факультетов университета начал занятия в новых зданиях МГУ, возведенных на Ленинских горах. Сооружение грандиозного ансамбля Дворца науки является новым ярким проявлением заботы партии и правительства о расцвете науки и культуры, о дальнейшем развитии Московского университета.

Московский университет является крупнейшим центром коммунистического воспитания. В актовом зале университета выделяются слова товарища И. В. Сталина из его доклада на XVIII съезде партии: «Ленинец не может быть только специалистом облюбованной им отрасли науки,— он должен быть вместе с тем политиком-общественником, живо интересующимся судьбой своей страны, знакомым с законами общественного развития, умеющим пользоваться этими законами и стремящимся быть активным участником политического руководства страной». Этот важнейший принцип положен в основу всего учебного процесса в университете, независимо от специальности, изучаемой на факультете.

Задачами коммунистического воспитания пронизана и вся общественная жизнь большого университетского коллектива.

Наряду с учебным процессом в стенах Московского университета идет важная научно-исследовательская работа. Труды ученых МГУ пользуются широкой известностью в стране.

Свою творческую работу профессорско-преподавательский состав и учащиеся университета не отделяют от конкретных задач, выдвигаемых партией и правительством перед всем советским народом.

Коллектив ученых МГУ принимает активное участие в решении важнейших проблем, стоящих перед социалистической индустрией, в сооружении величайших гидроэлектростанций, в борьбе за крутой подъем социалистического сельского хозяйства. Из года в год в самых различных районах страны работают десятки экспедиций университета, собирая научный материал, имеющий большое значение для народного хозяйства.

Только за три последних года экспедиция геологического факультета произвела в Казахстане съемку на площади 40 тысяч квадратных километров. Уральская экспедиция, работы которой продолжатся до 1957 года, ведет изучение геологического строения рудных районов Урала. Большое народнохозяйственное значение имеют труды Окско-Мещерской экспедиции.

Пристальное внимание научных сил университета привлекают вопросы, связанные с расширением посевных площадей Советского Союза. Впервые в этом году будет проводиться изучение природных и экономических условий районов Кустанайской области для разработки научно обоснованной организации территории и планирования сельскохозяйственного производства на новых землях.

С огромным творческим подъемом встречает многотысячный коллектив Московского ордена Ленина государственного университета имени М. В. Ломоносова 200-летие своего учебного заведения. Профессорско-преподавательский состав и студенты МГУ хорошо сознают свою огромную ответственность перед страной, перед всем народом за новые успехи в развитии советской науки, в дальнейшем расцвете высшей школы, за подготовку высококвалифицированных специалистов, призванных успешно решать грандиозные задачи, стоящие перед страной.

Воодушевленный той неустанной заботой и вниманием, которыми окружают его Коммунистическая партия и Советское правительство, коллектив Московского университета мобилизует все силы и энергию для того, чтобы с честью выполнить свой долг перед Родиной, еще выше поднимает знамя передовой науки, отдающей все свои завоевания народу.

Они учатся в МГУ

Тысячи юношей и девушек — представители всех братских народов нашей Родины, великого Китая и стран народной демократии учатся в крупнейшем в мире высшем учебном заведении — Московском государственном университете имени М. В. Ломоносова. Среди них немало и представителей нашей республики.

На снимке: воспитанники школ Грузии, ныне студенты Московского государственного университета имени М. В. Ломоносова. Слева направо: Г. Курдеваниидзе, А. Урушадзе, Г. Чубинидзе, Д. Чхиквадзе, П. Диланян, М. Алания, А. Хантадзе, В. Акопов, В. Береснев, М. Барамия, Т. Пилоян у здания университета.

Фото А. Ибрагимова — воспитанника 41-й тбилисской средней школы, ныне студента Московского государственного университета имени М. В. Ломоносова.

В семье единой

Растет и крепнет наша дружба

Совсем недавно мне довелось побывать на вечере художественной самодеятельности физического факультета. Он проходил в просторном зале Дворца культуры университета на Ленинских горах.

Когда я вошел, до меня донеслись звуки родной грузинской песни в исполнении студентов первого курса А. Хантадзе и В. Акопова из Тбилиси, Б. Эскузян из Гагра и русского юноши Е. Прохорова из Архангельска. Тепло встретили их студенты.

Хорошо, дружно живем мы, студенты МГУ, приехавшие в Москву со всех концов нашей необъятной страны.

Запомнилась мне первая лекция на факультете журналистики. В аудитории можно было увидеть представителей многих братских республик, а также посланцев стран народной демократии. Рядом со мной, например, сидели китаец Цао, албанец Лешо, венгр Каморник.

В университете учатся представители 59 национальностей, поэтому его можно назвать подлинно всенародным и интернациональным вузом.

Успешно учатся в МГУ многие студенты из Советской Грузии. Хочется назвать имена лучших из них — дипломанта физического факультета З. Урушадзе, студентов экономического факультета З. Гелеква и Л. Нодия, студентку химического факультета Д. Чхиквадзе и многих других.

После окончания университета мы всегда с большим волнением и теплотой будем вспоминать родной МГУ, в стенах которого довелось нам учиться, где росла и крепла наша дружба с представителями многих народов мира.

Ю. ЯШВИЛИ,
студент Московского государственного университета.

В честь знаменательной даты

Двухсотлетие Московского государственного университета весь его коллектив встречает напряженным трудом — студенты всех факультетов готовятся к весенней экзаменационной сессии.

В честь знаменательной даты будет проведена юбилейная научная сессия, открываются университетская и факультетские юбилейные выставки, рассказывающие о славной истории старейшего вуза нашей страны, выпущен ряд юбилейных изданий, проводится спортивный кросс.

Почти все факультеты нашего университета связаны крепкой дружбой с тем или иным заводом, колхозом, школой и т. д. Например студенты экономического факультета—постоянные гости на московском заводе имени В. И. Ленина. Тесно связаны студенты — географы и геологи с новоселами целинных и залежных земель. Более, чем в 150 редакциях центральных и местных газет проходят практику студенты факультета журналистики. И вот сегодня все наши друзья вместе с нами отмечают славный юбилей.

Л. РОНДЕЛИ,
студент Московского государственного университета.

Центр научной мысли

Праздник двухсотлетия Московского государственного университета имени М. В. Ломоносова является праздником всей советской науки и культуры.

Нам, аспирантам механико-математического факультета МГУ, хочется отметить научную деятельность, которой занимается наш факультет, тот стиль работы, который уже стал традицией, вполне соответствующей характеру развития современной математики. Большую пользу приносят студентам и аспирантам так называемые учебные семинары, руководимые известными учеными А. Н. Колмогоровым, А. Г. Курошем, Л. Н. Понтрягиным, И. Н. Векуа и др. Учебные семинары дают возможность глубоко освоить ту или иную область математики.

На семинарах выступают с содержательными сообщениями и докладами о результатах новых научных исследований не только математики Москвы и других городов Советского Союза, но и математики стран народной демократии.

В текущем учебном году с интересными докладами выступили профессор Грелл из Германской Демократической Республики, профессор Шварц из Чехословакии и другие.

Нам, воспитанникам МГУ, особенно ясно видно, как Московский университет способствует укреплению творческого содружества между передовыми учеными мира.

Ц. ДИДИДЗЕ,
Л. МАХАРАДЗЕ,
аспиранты Московского государственного университета.

Они учились в МГУ

Московскому университету 200 лет. Подлинный светоч мировой науки, седой и вечно юный университет имени Ломоносова, является рассадником самой передовой науки, знаменосцем мира и прогресса.

«Кормилица-мать» — так любовно называют старые студенты родной университет. С чувством глубочайшего благоговения вспоминаю и я университет, где мне довелось испытать первую творческую радость от прикосновения к науке, университет, раскрывший передо мной книгу знаний, в которой так ярко отразился могучий дух великого русского народа, давшего миру целую плеяду корифеев науки и культуры.

Мне посчастливилось слушать лекции знаменитого математика и механика Н. Е. Жуковского, выдающихся ученых Д. Ф. Егорова и Н. Н. Лузина — основоположников нового направления в московской математической школе. Огромное воспитательное влияние оказала на меня сама студенческая среда, в которой особенно уже тогда выделялся ряд одаренных студентов, таких как П. С. Александров, Д. Е. Меньшов, А. Я. Хинчин, ныне являющихся крупнейшими деятелями Московского университета.

Так же, как и десятки других воспитанников Московского университета, я горжусь тем, что учился в этом старейшем учебном заведении страны.

Профессор А. К. ХАРАДЗЕ,
заслуженный деятель науки.

На снимке: группа грузинских ученых — воспитанников Московского государственного университета имени М. В. Ломоносова, ныне работающих в Тбилисском государственном университете имени И. В. Сталина. Слева направо: доцент Н. Кадагидзе, заведующий кафедрой немецкого языка; действительный член Академии наук Грузинской ССР, профессор А. Джавахишвили, заведующий кафедрой геоморфологии; действительный член Академии наук Грузинской ССР, профессор А. Твалчрелидзе, заведующий кафедрой минералогии и петрографии; профессор А. Харадзе, заведующий кафедрой математического анализа; профессор кафедры новой грузинской литературы М. Зандукели. Фото К. Крымского.

Странички истории

Московскому государственному университету имени М. В. Ломоносова принадлежит выдающаяся роль в развитии культуры многих народов, населяющих нашу страну, в частности, в развитии грузинской научной мысли и в воспитании грузинской интеллигенции.

В Московском университете готовились кадры преподавателей высших учебных заведений. Среди ведущих профессоров и преподавателей Тбилисского государственного университета имени И. В. Сталина более 30 воспитанников Московского государственного университета. С другой стороны, в стенах Московского университета велось изучение культурного наследия грузинского народа. В университете была создана кафедра истории грузинской литературы, которой с 1900 года заведовал профессор А. С. Хаханашвили.

Но участие грузин в истории высшего образования в России имеет более давнюю историю. Представители грузинского народа были среди тех деятелей середины XVIII века, которые способствовали основанию Московского университета, среди тех, кто работал там или учился. Заслуги некоторых из них в развитии просвещения и образования в России настолько велики, что имена этих людей высечены золотыми буквами на мемориальной доске университета.

Хорошо сознавая значение науки и высшего образования, представители грузинской интеллигенции занимались не только переводами научных трудов с русского языка на грузинский, но и получали образование в учебных заведениях Москвы и Петербурга. Многие из них еще в XVIII веке, окончив московские и петербургские учебно-научные заведения, продолжали работать в них в качестве преподавателей.

Те же грузины, которые, получив образование в России, уезжали обратно на родину, следовали традициям русской школы. Так, например, Гаиоз Бараташвили и Давид Алексишвили, окончившие Московскую славяно-греко-латинскую академию, где одно время учился Михаил Васильевич Ломоносов, были назначены ректорами Тифлисской и Телавской семинарий. Гаиоз Бараташвили, именуемый в грузинских материалах того времени ректором, переделал с русского языка «Школьный государственный устав», составленный Феофаном Прокоповичем и утвержденный Петром I. Давид Алексишвили, помимо того, что он был ректором Телавской семинарии, преподавал в ней ряд предметов.

На торжественном заседании, посвященном столетию со дня основания Московского университета, и в специальном труде об истории этого высшего учебного заведения, профессор русской словесности и педагогики Степан Шевырев в числе старейших деятелей университета назвал Георгия Батонишвили (Багратиона), сына Вахтанга VI.

Как старейший сотрудник Московского университета известен Свимеон Эгнаташвили, сделавший немало для ознакомления русского читателя с культурой грузинского народа. Им, например, переведены на русский язык грузинские героические и исторические книги и народные стихи.

Николай Николаевич Зандукели одним из первых успешно окончил Московский университет. Оставшись в университете в качестве преподавателя, он заведовал кафедрой гражданского и уголовного права, затем долго состоял деканом, а временами занимал должность проректора. Н. Зандукели был известен, как принципиальный ученый, отстаивающий интересы отечественной науки, борющийся против реакционных иностранных влияний. Профессор Н. Зандукели пользовался любовью и уважением студентов. Ему принадлежит много интересных трудов в области юридической науки.

В Московском университете учился и там же получил в 1804 году степень доктора наук Илья Егорович Картвелишвили, известный в России под именем профессора Грузинова.

Из питомцев и сотрудников Московского университета следует назвать Левана Бакаровича Батонишвили, которого профессор С. Шевырев упоминает в числе старейших студентов Московского университета.

Учеба, педагогическая и научная деятельность грузин в Московском университете, их общение с передовыми прогрессивными деятелями науки России еще в далеком прошлом сыграли большую роль в сближении культур русского и грузинского народов, в развитии грузинской общественной мысли.

Т. РУХАДЗЕ,
доцент Тбилисского государственного университета имени И. В. Сталина.

Отъезд в Советский Союз индийской парламентской делегации

ДЕЛИ, 5 мая. (ТАСС). Сегодня в полдень с делийского аэродрома Палам в Москву вылетела делегация членов парламента Индии в составе 12 человек. Делегацию возглавляет заместитель председателя верхней палаты индийского парламента — Совета штатов — Кришнамурти Рао.

На аэродроме делегацию провожали посол СССР в Индии Меньшиков, первый заместитель министра иностранных дел Индии Сайед Махмуд, члены обеих палат индийского парламента, представители общественности столицы.

Перед отъездом посол Меньшиков устроил прием в честь индийской делегации, отправляющейся в Советский Союз. На приеме, который прошел в дружественной обстановке, присутствовали многие члены парламента, председатель нижней палаты индийского парламента — Народной палаты—Маваланкар, представители министерства иностранных дел, ответственные сотрудники правительственных учреждений, представители общественности.

Протесты во Франции против депонирования ратификационных грамот к парижским соглашениям

ПАРИЖ, 5 мая. (ТАСС). Прогрессивная общественность Франции протестует против депонирования ратификационных грамот к парижским соглашениям и против предстоящего приезда в Париж для участия в работе сессии Совета Северо-атлантического союза канцлера Аденауэра.

Национальный совет мира опубликовал специальное заявление, в котором выражает протест против того, что правительство Эдгара Фора спешит сдать на хранение ратификационные грамоты, не считаясь с теми обязательствами, которые оно взяло на себя в парламенте.

В коммюнике, опубликованном «Французским комитетом борьбы за мирное разрешение германской проблемы», с возмущением указывается, что депонирование ратификационных грамот, открывающих путь для вооружения боннских реваншистов, совпадает с 10-й годовщиной победы, одержанной союзниками над гитлеровскими армиями.

Комитет единодушно решил продолжать борьбу против милитаризации Германии, за проведение политики, способной гарантировать независимость Франции, безопасность стран Европы и подготовить почву для всеобщего разоружения.

Национальная ассоциация бывших участников движения сопротивления направила всем депутатам парламента письмо, в котором протестует против сдачи на хранение ратификационных грамот к парижским соглашениям и призывает депутатов добиваться разрешения германской проблемы мирным путем.

Федерация республиканской ассоциации бывших фронтовиков в департаменте Сена заявила, что прибытие Аденауэра в Париж будет рассматриваться ею как «оскорбление памяти жертв» борьбы против фашизма.

Инициаторы военного блока СЕАТО торопятся

НЬЮ-ЙОРК, 5 мая. (ТАСС). По сообщению агентства Юнайтед Пресс, сегодня в Багио (Филиппины) закончилось совещание военных экспертов восьми стран — членов агрессивного договора для Юго-Восточной Азии — СЕАТО.

Совещание проходило в обстановке строгой секретности. Однако сообщения, поступающие из Багио, свидетельствуют о намерении Соединенных Штатов как можно скорее заполучить в свое распоряжение войска так называемых «малых стран» этого блока — Филиппин, Таиланда и Пакистана.

Указывается, в частности, что разработанные в Багио планы предусматривают «немедленное» создание «объединенного военного штаба» для так называемых «вооруженных сил СЕАТО», координацию деятельности разведки. Что касается самой «армии СЕАТО», то сообщается, что США и Англия обеспечат военно-воздушные и военно-морские силы. «Основную же массу войск для создания сухопутных вооруженных сил, — заявляет агентство Юнайтед Пресс, — предоставят Филиппины, Таиланд и Пакистан». Сообщается, кроме того, что «в армии СЕАТО», возможно, будут войска Австралии.

Агентство передает, что эти военные планы будут переданы для дальнейшего обсуждения совещанию «военных советников СЕАТО», которое откроется в Бангкоке в начале июня.

Ускоренные темпы, которыми Соединенные Штаты осуществляют военные приготовления в рамках недавно созданного блока СЕАТО, тесно связываются с агрессивными планами американских правящих кругов в Южном Вьетнаме. В сообщениях иностранных агентств сам факт созыва военного совещания в Багио связывался с планами вмешательства Соединенных Штатов во внутренние дела Вьетнама, а также Лаоса и Камбоджи.

Не случайно одним из пунктов рекомендаций, разработанных на совещании в Багио, является, по заявлению Юнайтед Пресс, «срочное обсуждение» мер в отношении того, как справиться с положением, возникшим в этом районе Юго-Восточной Азии.

Преступная деятельность империалистической агентуры в Индонезии

ДЖАКАРТА, 5 мая. (ТАСС). Индонезийское агентство АНТАРА приводит факты неудавшихся попыток банд «Дар-уль-Ислам», поддерживаемых империалистами, сорвать конференцию стран Азии и Африки в Бандунге. По сообщению агентства, бандиты намеревались захватить Бандунг, ворваться в здание, где проходила конференция. Эти попытки, указывается в сообщении, потерпели провал, так как войска и органы безопасности Индонезии заранее установили охрану Бандунга. Более 100 лиц, заподозренных в подготовке бандитского нападения на Бандунг, было арестовано.

Положение в Южном Вьетнаме

ПАРИЖ, 5 мая. (ТАСС). Как уже передавалось, ставленник США в Южном Вьетнаме премьер-министр Нго Динь Дьем обратился к муниципальным и провинциальным властям, а также к различным политическим партиям с призывом направить своих представителей в Сайгон на так называемый национальный конгресс.

По сообщению агентства Франс Пресс, сегодня «национальный конгресс» одобрил решение о лишении Бао Дая прав главы государства и поручил Нго Динь Дьему сформировать временное правительство, которое будет править страной до созыва национального собрания.

Накануне 10-й годовщины со дня освобождения немецкого народа от фашизма

БЕРЛИН, 5 мая. (ТАСС). Трудящиеся Германской Демократической Республики готовятся торжественно отметить 10-ю годовщину со дня освобождения героической Советской Армией немецкого народа от фашизма. Сейчас во всех городах и селах республики, на предприятиях, в сельскохозяйственных кооперативах, учебных заведениях, клубах и домах культуры проводятся лекции и беседы, устраиваются выставки, посвященные этой исторической дате, знаменующей начало новой эпохи в истории немецкого народа.

10-ю годовщину освобождения от фашизма трудящиеся республики встречают замечательными трудовыми достижениями. В результате широко развернувшегося соревнования за успешное выполнение народнохозяйственного плана 1955 года — завершающего года первого пятилетнего плана развития народного хозяйства — они уже теперь добились перевыполнения некоторых основных заданий пятилетнего плана.

Во главе борьбы за успешное выполнение хозяйственного плана идут коллективы народных промышленных предприятий — ядра социалистического сектора экономики республики. В первом квартале этого года они выполнили план на 100,9 проц. — на 18 проц. больше по сравнению с тем же периодом прошлого года. Ряд крупных предприятий уже завершил выполнение пятилетнего плана.

Города и села республики, центральные магистрали и площади демократического сектора Берлина — в праздничном убранстве. 8 мая здесь состоятся массовые митинги и демонстрация трудящихся. Празднование 10-й годовщины со дня освобождения немецкого народа от гитлеровского фашизма трудящиеся будут проводить под знаком дальнейшего укрепления нерушимой дружбы с Советским Союзом — великим другом немецкого народа, под знаком дальнейшей борьбы против парижских соглашений, за скорейшее создание единой, демократической, независимой и миролюбивой Германии, за обеспечение мира в Европе.

Шаг, направленный на углубление раскола Германии

БЕРЛИН, 5 мая. (ТАСС). Как сообщает агентство АДН, сегодня в Бонне верховные комиссары Англии и Франции депонировали (сдали на хранение) от имени своих правительств ратификационные грамоты к так называемому «протоколу о прекращении оккупационного режима» (в Западной Германии), именуемому «германским договором» и входящему в состав парижских соглашений о вооружении Западной Германии. Тем самым завершены все формальности для вступления в силу упомянутого договора.

Боннская пропаганда пытается скрыть тот факт, что вступление в силу «германского договора» будет означать на деле продолжение оккупации Западной Германии под другой вывеской и что это не имеет ничего общего с предоставлением подлинного суверенитета. Известно, что «германский договор» предусматривает оставление вооруженных сил трех западных держав на территории Западной Германии в течение 50 лет. Он содержит положения, предоставляющие западным державам право вмешательства во внутренние дела Западной Германии и отказывающие, с другой стороны, Западной Германии в праве самостоятельно выступать по таким важным вопросам, как воссоединение Германии и установление контакта с другими государствами.

Вступление в силу этого «договора» означает, таким образом, дальнейший шаг западных держав и боннского правительства по пути углубления раскола Германии.

Вопреки воле немецкого народа

БЕРЛИН, 5 мая. (ТАСС). Как уже сообщалось, по инициативе социал-демократов 174 депутата боннского бундестага обратились в суд с жалобой на то, что саарское соглашение противоречит западногерманской конституции и что поэтому оно должно быть отклонено. По сообщению западногерманского агентства ДПА, вчера федеральный конституционный суд в Карлсруэ вынес решение о законности саарского соглашения.

Как подчеркивает немецкая демократическая печать, это решение суда было с самого начала предрешено боннскими милитаристами, стремящимися любой ценой добиться окончательной ратификации парижских соглашений, составной частью которых является саарское соглашение. В этой связи газеты отмечают, что переговоры между боннским канцлером Аденауэром и французским министром иностранных дел Пинэ, имевшие целью расчистить путь для завершения ратификации парижских соглашений, были проведены до того, как суд вынес решение по жалобе СДПГ.

Преследование коммунистов в США

НЬЮ-ЙОРК, 5 мая. (ТАСС). Как сообщает печать, американские власти добились высылки из США одного из руководителей Коммунистической партии США Джона Вильямсона. Недавно он был освобожден из тюрьмы, где отбывал заключение на основе закона Смита. 4 мая, накануне высылки, Вильямсон заявил представителям печати:

«Меня высылают из США по той же самой причине, по которой заключили в тюрьму и преследовали эти последние годы, — за мою деятельность в интересах рабочего класса и за мои идеи. Эти идеи просты: я считаю, что интересы американцев требуют сосуществования, а не войны; я считаю, что маккартистская реакция угрожает свободе всех американцев и что их большинство должно объединиться для восстановления «билля о правах» (конституции. — Ред.) в интересах всех; я стою за социализм... Я уезжаю с уверенностью в том, что американский народ восстановит демократические традиции, завоеванные в революционной борьбе, и применит их к условиям XX века, изгнав из своей среды поджигателей войны».

Приезд в Белград турецкого премьер-министра Мендереса

БЕЛГРАД, 5 мая. (ТАСС). В Белград прибыл с официальным визитом премьер-министр и министр иностранных дел Турции Мендерес.

Газета «Борба», касаясь визита Мендереса, пишет, что он «будет содействовать политике сотрудничества на Балканах» между Югославией, Турцией и Грецией.

Тбилиси
ГОРОДСКАЯ ХРОНИКА

Энтузиасты радио

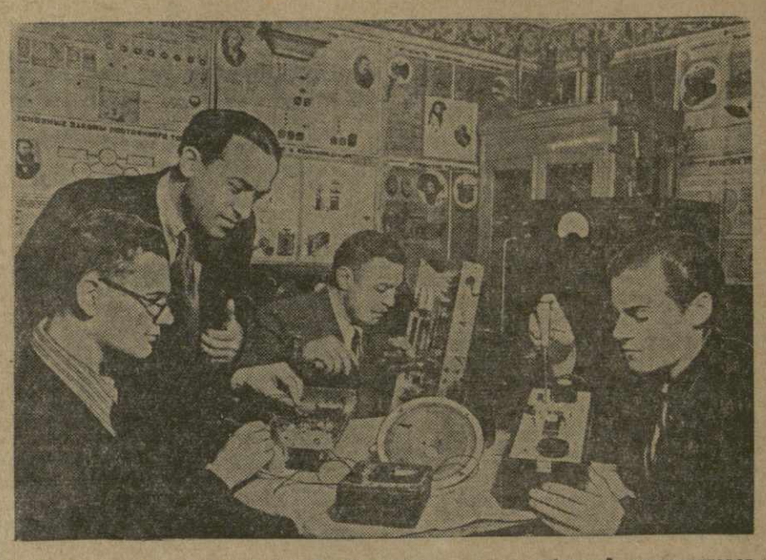

Повернута рукоятка, зеленый свет вспыхнул над шкалой, в репродукторе раздался чистый голос диктора, затем музыка, пение.

Радио прочно вошло в быт советских людей. Вместе с многочисленной армией радиослушателей с каждым днем растет число энтузиастов радио. Это члены Добровольного общества содействия армии, авиации и флоту.

Инженера треста «Чай-Грузия» В. Шенгелия, преподавателя Тбилисского государственного университета имени И. В. Сталина Г. Жоржолиани, мастера механических мастерских Р. Джавадова и многих других людей различных профессий сроднило радиодело. За четверть века энтузиасты радио—члены Республиканского радиоклуба от простого детекторного приемника перешли к изготовлению сложнейших конструкций современной радиоаппаратуры.

В зале, классах, мастерской, лаборатории Республиканского радиоклуба ДОСААФ Грузии всегда многолюдно. Со всех концов города сюда приходят рабочие, служащие, профессора, студенты, учащиеся средних школ и техникумов, чтобы получить техническую консультацию, наладить приемники, овладеть радиознаниями.

Ежегодно в ознаменование «Дня радио» проводятся республиканские и всесоюзные выставки—смотры творчества радиолюбителей-конструкторов. В этом году в честь 60-летия со дня изобретения радио тбилисскими радиолюбителями изготовлен ряд экспонатов, большинство которых отправлено на XII Всесоюзную радиовыставку в Ленинград, на родину великого изобретателя радио А. С. Попова.

При содействии заведующего кафедрой нормальной физиологии Тбилисского медицинского института профессора А. Бакурадзе радиолюбители Д. Гревнев и В. Польшин разработали оригинальную конструкцию аппарата для точного анализа крови, который может быть успешно применен в медицинской практике. Ими же изготовлено высокочувствительное реле для медицинских целей.

Радиолюбитель Ю. Хуцишвили сконструировал мощный усилитель для школьного радиоузла. Многоламповый радиоприемник изготовил П. Ковалев, интересные экспонаты изготовлены также К. Кахелидзе, И. Якименко, К. Цотадзе и многими другими.

А. ГЕГЕЧКОРИ.

На снимке: в техническом кабинете Республиканского радиоклуба (слева направо) К. Цотадзе, Д. Гревнев, Ю. Хуцишвили и В. Польшин за налаживанием радиоаппаратуры.

Фото В. Черкасова.

Известная бразильская пианистка Анна Стелла Шик в Тбилиси

В состав гостящей в Тбилиси делегации деятелей бразильской культуры входит известная пианистка и прогрессивная общественная деятельница Бразилии Анна Стелла Шик.

7 мая в зале Государственного театра оперы и балета имени З. Палиашвили состоится ее концерт. В программу его включены произведения западноевропейской музыкальной классики, советских композиторов и крупнейших бразильских композиторов Вилла Лобос, Камарго-Гуарниери, Фрутуосо Виана и Клаудио Санторо.

В последние годы Анна Стелла Шик с большим успехом гастролировала в Париже, Лондоне, Праге, Варшаве, Женеве и в различных городах Бразилии. Ее выступление в Тбилиси будет первым в Советском Союзе.

В беседе с корреспондентом Грузтага г-жа Анна Стелла Шик рассказала:

— Еще до приезда в Советский Союз я, как и другие мои соотечественники, много слышала о высоком уровне развития искусства в Советской стране.

Произведения русской музыкальной классики и советских композиторов пользуются в Бразилии большой популярностью. Знакомы мы и с отдельными произведениями грузинских советских композиторов. На одном из концертов в Рио-де-Жанейро я исполнила фортепианную пьесу «Хоруми» А. Мачавариани.

Я буду испытывать чувство глубокого удовлетворения, если мое пребывание в СССР послужит делу укрепления культурных связей между нашими странами.

Прошу передать слова большой, искренней дружбы трудящимся Тбилиси от бразильского народа, горячо жаждущего, как и советский народ, мира, укрепления дружбы и сотрудничества между народами. (ГрузТАГ).

Первенство СССР по шахматам

5 мая в Тбилисском центральном шахматном клубе состоялось торжественное открытие зонального турнира XXIII первенства Советского Союза по шахматам.

В результате жеребьевки участники шахматного турнира распределились в следующем порядке: 1. Международный мастер Г. Каспарян (Ереван). 2. Кандидат в мастера В. Голдин (Кировакан). 3. Перворазрядник А. Сарычев (Баку). 4. Кандидат в мастера Л. Калашян (Ереван). 5. Мастер спорта М. Шишов (Тбилиси). 6. Кандидат в мастера С. Халилбейли (Баку). 7. Кандидат в мастера В. Топровер (Баку). 8. Мастер спорта А. Эбралидзе (Тбилиси). 9. Кандидат в мастера В. Тарасов (Кишенев). 10. Кандидат в мастера Т. Гиоргадзе (Тбилиси). 11. Международный мастер В. Гоглидзе (Тбилиси). 12. Кандидат в мастера Л. Листенгартен (Баку). 13. Перворазрядник Э. Татевосян (Ереван). 14. Перворазрядник М. Регенбоген (Кишинев). 15. Перворазрядник В. Карселадзе (Тбилиси). 16. Кандидат в мастера Р. Амирханов (Баку). 17. Кандидат в мастера Э. Сардаров (Кировабад). 18. Кандидат в мастера Б. Гургенидзе (Тбилиси).

Согласно положению о соревнованиях на первенство Советского Союза первые четыре победителя получают право участия в полуфинале первенства СССР.

Игры будут проходить в концертном зале имени Руставели. Вчера состоялся первый тур соревнования. Сегодня — второй тур.

Редактор И. ЧХИКВИШВИЛИ.

Невидимые помощники

РАДИОЛОКАЦИЯ В НАРОДНОМ ХОЗЯЙСТВЕ

Большой океанский теплоход уже подходил к порту, как его неожиданно настиг густой туман. Плотной, непроницаемой пеленой окутал он корабль со всех сторон, скрыв очертания берега, прибрежных указательных знаков, бесчисленных катеров, буксиров, барж, неизменно снующих в водах любого большого порта. Даже мощный свет маяка не мог пробиться сквозь бесконечную стену тумана.

— Ну, теперь надолго застряли, — горестно воскликнул пассажир, уже вытащивший было из каюты на палубу свой багаж в ожидании высадки.—Думал через полчаса—час быть уже дома, а теперь из-за этого проклятого тумана проторчим здесь бог весть сколько времени.

Но корабль, как это ни странно, продолжал свое движение, чуть только сбавив ход и нарушая время от времени тишину притихшего в этот час залива короткими, отрывистыми гудками.

На капитанском мостике все было спокойно. Капитан только что подписал радиограмму, извещавшую порт о своевременном прибытии судна. Он просил подготовить краны и бригаду грузчиков, передал привет ожидавшим его друзьям.

Спокойно было и в рулевой рубке. Вахтенный, которому в огромное стекло не видно было даже носа корабля, — так сгустился туман,— поглядывал на небольшой экран, переводил взгляд на стрелку компаса и уверенно поворачивал штурвал.

Судно подходило к порту.

Торопливый пассажир, собравшийся было снова спуститься в каюту, в недоумении остановился на полдороге и испуганно оглядывался вокруг.

— Что за оказия такая,— бормотал он.— Кругом туман, ни зги не видно, а капитану хоть бы что! Да он нас этак на мель посадит, в стенку врежет, с буксиром столкнет!

— Не волнуйся, браток,— успокоил его проходивший мимо матрос.—У нашего корабля сейчас такие глаза, что и в ночь и в туман все отлично видят. Приготовься, дружок, лучше к высадке. Иду трап спускать.

— Ну и молодец ваш капитан! Настоящий, должно быть, морской волк. И в тумане видит!

— Капитан наш, что и говорить, молодец! Им гордиться можно! Но только видеть сквозь туман и ему не дано. За капитана, за рулевого и за весь экипаж установка глядела. Радиолокацией называется. Она и сквозь туман, и сквозь ночную тьму видит. С нею не пропадешь!

Что же это за могучая сила—радиолокация?

Радиолокация — сравнительно молодая отрасль современной техники. Но основы ее были заложены еще 60 лет назад, при появлении на свет гениального изобретения великого русского ученого Александра Степановича Попова, продемонстрировавшего в мае 1895 года первое в мире радиоприемное устройство.

Демонстрируя на заседании Русского физико-химического общества в Петербурге свое изобретение, А. С. Попов закончил свою речь пророческими словами:

«В заключение могу выразить надежду, что мой прибор, при дальнейшем усовершенствовании его, может быть применен к передаче сигналов на расстояние при помощи быстрых электрических колебаний, как только будет найден источник таких колебаний, обладающих достаточной энергией».

Явление радиолокации—отражение радиоволн различными телами — было обнаружено А. С. Поповым два года спустя, в 1897 году, при опытах, проводившихся в Балтийском море. Во время передачи радиосигналов с корабля «Европа» на корабль «Африка» между ними прошло третье судно — крейсер «Лейтенант Ильин». Крейсер пересек линию радиосвязи, и в тот же момент радиосвязь прервалась. Попов убедился, что это явление носит не случайный характер, а является закономерным. Гениальный изобретатель здесь же указал на возможность применения радиосредств не только для связи, но и для определения местоположения объектов.

Понадобились долгие годы упорного труда ряда поколений радиотехников, создавших мощные передатчики, сверхчувствительные приемники, приборы для точнейших измерений, овладевших техникой получения и усиления ультракоротких волн,—для того чтобы радиолокация прочно вошла в нашу жизнь, стала широко применяться на море и на суше, в воздухе и в космическом пространстве.

Но как бы широко ни развилась сейчас радиолокация, в каких бы сложных процессах и исследованиях она ни применялась, — в основе ее лежит способность отражения радиоволн телами, впервые обнаруженная А. С. Поповым.

Современный радиолокатор представляет собой установку, состоящую из мощного передатчика, специальной антенны, приемника, индикаторного устройства и вспомогательного оборудования.

Передатчик излучает очень короткие радиоволны. Встретив на пути какой-либо предмет, преграждающий им путь, радиоволны отражаются от него подобно лучам света, ударяющимся о поверхность зеркала. Приемник улавливает отраженные волны, усиливает полученный сигнал и передает его индикатору, определяющему пройденное радиоволнами расстояние и их направление, устанавливая, таким образом, местоположение объекта.

Радиолокация широко применяется в военном деле. С ее помощью можно обнаружить самолеты, суда и другие объекты противника на больших расстояниях, осуществить точную орудийную наводку, слепое бомбардирование и т. д.

В Советской стране радиолокация находит все более широкое применение в мирных целях, в различных отраслях народного хозяйства.

С первых лет своего возникновения радиолокационная аппаратура с успехом используется как средство, обеспечивающее безопасность вождения самолетов и кораблей. Для самолетов и кораблей, оборудованных радиолокационными станциями, не страшны самые неблагоприятные метеорологические условия. Они могут двигаться ночью, в дождь, в туман, в метель. При отсутствии прямой видимости радиолокационная станция, установленная на самолете, может определить его местоположение. На экране появляется изображение, представляющее собой радиолокационную карту местности. На ней четко обозначаются полоса раздела воды и суши, крупные города, горные цепи, мосты. С помощью радиолокационного высотомера с точностью, недоступной для обычных барометрических высотомеров, определяется высота полета, что особенно важно при прохождении самолета над горными хребтами, а также при посадке ночью и в плохую погоду.

Морские и речные суда, используя радиолокационные станции кругового обзора, получают возможность ориентироваться в густом тумане и ночью. На экране отчетливо видны береговая линия, корабли, лодки, буи. Радиолокация помогает морякам при ловле рыбы, охоте за китами, при проведении спасательных работ и поисках пропавших без вести судов.

Все более широкое применение находит радиолокация в метеорологии. Ультракороткие волны обнаруживают грозовые и дождевые облака, определяют их мощность, направление и скорость движения.

Всего лишь несколько лет назад возникла новая область науки—радиоастрономия, обязанная своим появлением радиолокации, благодаря которой сделался возможным прием радиоизлучения космических тел. Советские ученые обнаружили и изучили радиоизлучение Солнца, Луны, отдельных туманностей, межзвездной материи. С помощью радиотелескопов, построенных по принципу радиолокационных установок, удалось произвести наблюдение радиоизлучения, посылаемого мощными радиопередатчиками с Земли и отраженного Луной. Путем измерения времени между посылкой радиосигналов с Земли на Луну и их возвращением точно определено расстояние до Луны.

Большой интерес представляет применение методов радиолокации для изучения метеоров. В 1946 году, например, были проведены крупные радиолокационные наблюдения метеорологического дождя. Применение радиолокации позволило проводить наблюдение и днем и ночью, определить скорость метеоров, установить интенсивность их пролета.

С развитием радиотехники и смежных с нею областей знания радиолокация будет применяться все в новых и новых отраслях народного хозяйства, науки и культуры.

С. СВЕРДЛИН.

СТАДИОН „ДИНАМО"
ул. Брдзола, № 2

ФУТБОЛ

8 мая

Первенство СССР между командами класса «А»

«ДИНАМО» (Киев) — «ДИНАМО» (Тбилиси) (дублирующие составы)
Начало в 2 часа.

«ДИНАМО» (Киев) — «ДИНАМО» (Тбилиси) (основные составы)
Начало в 4 часа.

В случае дождливой погоды игра дублирующих составов переносится на стадион района им. 26 комиссаров.

Семья Киракозовых извещает о смерти Марии Артемьевны Киракозовой-Есьман. Гр. паних. 7 мая, в 8 час. веч., на кв. — Млетский переулок, 7. Вынос 8 мая, в 3 часа дня, на кладбище в Ваке.

СЕГОДНЯ В ТЕАТРАХ

Театр оперы и балета имени З. Палиашвили — концерт бразильской пианистки Анны Стеллы Шик (в 9 ч. веч.); театр имени Ш. Руставели — «Великий государь» (в 8 ч. веч.); театр имени К. Марджанишвили — «У пропасти» (в 8 час. веч.); театр имени А. Грибоедова — «Извините, пожалуйста!» (в 8 ч. веч.); театр армянской драмы—«Камо» (в 8 ч. веч.); театр музкомедии имени В. Абашидзе — «Салхинобели» (в 8 ч. веч.); грузинский ТЮЗ — «Не повторит» (в 10 ч. утра, аб. № 38), «Баши-Ачуки» (в 7 ч. веч., аб. № 22); русский ТЮЗ — «Репка» (в 10 ч. утра и в 1 ч. дня), «На улице Счастливой» (в 7 ч. веч.; грузинский кукольный театр — «Нана в лесу» (в 11 ч. утра).

И. С. Маргвелашвили с семьей и родственниками извещают о смерти Марии Дионисьевны Маргвелашвили. Гр. паних. ежедневно, в 8 час. веч., на кв.— Первый тупик Дзнеладзе, 4. Вынос 10 мая, в 6 час. веч., на Кукийское кладбище.

Коллектив работников организационно-ревизионного отдела Цекавшири извещает о смерти сотрудницы Тамары Александровны Палавандишвили и выражает соболезнование родным покойной.

АДРЕС РЕДАКЦИИ и ИЗДАТЕЛЬСТВА: Тбилиси, пр. Руставели, 42. ТЕЛЕФОНЫ: заместители редактора—3-18-04, 3-18-07, ответственный секретарь—3-17-06, приемная—3-11-24; ОТДЕЛЫ: партийной жизни—3-14-82, пропаганды марксистско-ленинской теории—3-11-22, советского строительства, обзоров печати—3-30-61, литературы и искусства—3-63-28, культуры—3-11-22, промышленности, транспорта и товарооборота—3-22-82, сельского хозяйства—3-19-49, республиканской информации—3-17-03, писем—3-12-83, местных корреспондентов—3-16-27, иностранный—3-17-44. Издательство—3-22-63. Прием объявлений—3-18-02. Бухгалтерия—3-64-42. Директор типографии—3-24-80. Техническая часть—3-11-28.

Типография «Заря Востока» им. А. Ф. Мясникова Главиздата Министерства культуры Грузинской ССР. УЭ00343