ПРОЛЕТАРИИ ВСЕХ СТРАН, СОЕДИНЯЙТЕСЬ!

ЗАРЯ ВОСТОКА

ГОД ИЗДАНИЯ 34-й

ОРГАН ЦЕНТРАЛЬНОГО И ТБИЛИССКОГО КОМИТЕТОВ КОМПАРТИИ ГРУЗИИ И СОВЕТОВ ДЕПУТАТОВ ТРУДЯЩИХСЯ ГРУЗИНСКОЙ ССР

„ზარია ვოსტოკა" – საქართველოს კომპარტიის ცენტრალური კომიტეტის, თბილისის კომიტეტისა და საქართველოს სსრ მშრომელთა დეპუტატების საბჭოების ორგანო

№ 75 (9575) Четверг, 29 марта 1956 г. Цена 20 коп.

СЕГОДНЯ В НОМЕРЕ:

Указ Президиума Верховного Совета СССР (1 стр.).

Развертывается предмайское соревнование за досрочное выполнение планов шестой пятилетки (1 стр.).

М. Мазанашвили. — В Алазанской долине (1 стр.).

ПАРТИЙНАЯ ЖИЗНЬ: **В. Кварацхелия.** — Решения съезда — боевое руководство к действию. **В. Кикнадзе.** — Металлурги изучают материалы XX съезда КПСС (2 стр.).

ТРИБУНА ПЕРЕДОВОГО ОПЫТА: **К. Багатурия.** — Как мы откармливаем свиней (2 стр.).

Почему культ личности чужд духу марксизма-ленинизма? Редакционная статья газеты «Правда» за 28 марта (2—3 стр.).

А. Концелидзе, В. Табагуа. — Больше продукции с производственных площадей (3 стр.).

Пребывание товарища А. И. Микояна в Дели. Обед у министра торговли и промышленности Индии. Речь А. И. Микояна (3 стр.).

К пребыванию А. И. Микояна в Индии (4 стр.).

Беседа А. И. Микояна с Дж. Неру и С. Радхакришнаном (4 стр.).

Пребывание А. И. Микояна в Индии (4 стр.).

Прием в честь пребывания А. И. Микояна и Ш. Р. Рашидова в Индии (4 стр.).

Пребывание делегации советских энергетиков в Великобритании (4 стр.).

ВСЕМЕРНО УВЕЛИЧИВАТЬ ПРОИЗВОДСТВО ПРОДУКТОВ НА КАЖДЫЕ 100 ГЕКТАРОВ ЗЕМЛИ

XX съезд Коммунистической партии Советского Союза поставил важнейшую народнохозяйственную задачу—обеспечить в шестой пятилетке крутой подъем земледелия и животноводства. Большую работу в этом отношении предстоит проделать в нашей республике. Как предусмотрено в Директивах XX съезда партии по шестому пятилетнему плану, производство зерна в республике в 1960 году должно быть увеличено по сравнению с 1955 годом примерно в 1,3 раза, мяса—в 1,7 раза, молока—в 2 раза, шерсти—в 1,4 раза. Дальнейшее развитие в шестой пятилетке получат такие важные и высокодоходные отрасли сельского хозяйства, как чаеводство, виноградарство, шелководство, садоводство, табаководство, а также производство цитрусовых плодов.

Определяя возможности колхозов и совхозов в производстве сельскохозяйственных продуктов, надо исходить из количества и качества закрепленной за ними земли, имея в виду, что рост земледелия и животноводства находится в прямой зависимости от наличия земли и ее правильного использования. В Директивах XX съезда КПСС по шестой пятилетке говорится:

«Считать важнейшей задачей значительное увеличение производства сельскохозяйственной продукции на каждые 100 гектаров земельных угодий при одновременном сокращении затрат труда на производство каждого центнера продукции».

Труженики сельского хозяйства Грузии добились в минувшем году известных успехов в увеличении производства продуктов земледелия и животноводства. Так, валовой сбор зерна, по предварительным данным, увеличился по сравнению с предыдущим годом на полмиллиона пудов. Валовой надой молока в целом по колхозам республики был на 50 процентов больше, чем в 1954 году. Увеличилось производство мяса, яиц, шерсти. Однако эти результаты не могут нас удовлетворить. Хотя производство зерна в республике в целом и увеличилось, урожайность такой важнейшей зернофуражной культуры, как кукуруза, остается низкой. Достигнутого повышения продуктивности животноводства совершенно недостаточно для удовлетворения потребностей трудящихся республики.

На 100 гектаров земельных угодий колхозы республики в прошлом хозяйственном году получили в среднем только по 52 центнера молока. Низок выход на каждые 100 гектаров и таких основных продуктов животноводства, как мясо, шерсть, яйца. Между тем в Грузии есть колхозы, получающие значительное количество продуктов на 100 гектаров земельных угодий. Так, колхоз села Гударехи Тетрицкаройского района на каждые 100 гектаров земельных угодий произвел 139,4 центнера молока, колхоз имени Сталина села Беслети Сухумского района — 150 центнеров. Колхоз имени Цхакая села Дзвели Канда Мцхетского района уже в прошлом году сумел довести производство мяса на 100 гектаров пашни, лугов и пастбищ до 28 центнеров, а свинины на 100 гектаров пашни — до 27 центнеров.

Успехи передовых хозяйств убедительно свидетельствуют о том, что колхозы и совхозы нашей республики имеют все возможности для того, чтобы в кратчайший срок резко увеличить производство сельскохозяйственной продукции, в частности, продуктов животноводства. При этом главная задача животноводов, как это указывается в отчетном докладе ЦК КПСС XX съезду партии, заключается в том, чтобы всемерно увеличивать производство животноводческих продуктов на каждые 100 гектаров земельных угодий.

Важнейшим условием высокой продуктивности животноводства является полная обеспеченность стада питательными и разнообразными кормами. Огромную роль в решении этой задачи призвана сыграть кукуруза. Увеличив производство этой культуры, колхозы Грузии в минувшем году получили возможность заложить на зиму большое количество силоса из зеленой массы и кукурузных початков, а также выделить для нужд животноводства значительное количество фуражного зерна. Это не замедлило сказаться на повышении продуктивности скота. Так, за пять месяцев текущего хозяйственного года валовой надой молока в колхозах республики увеличился на 89,2 процента по сравнению с тем же периодом прошлого года.

Колхозники на опыте убедились в том, что кукуруза не имеет себе равной культуры по урожайности и количеству кормовых единиц, получаемых с гектара посева. Правления колхозов, руководители МТС, партийные, советские, сельскохозяйственные органы должны тщательно проанализировать ошибки и упущения, допущенные при возделывании кукурузы, и принять все меры к тому, чтобы в 1956 году вырастить высокий урожай кукурузы в каждом колхозе и совхозе.

Известно, что без разнообразия кормов нельзя создать высокопродуктивное животноводство. Поэтому одновременно с увеличением производства зерна и всемерным расширением производства кукурузы, что является главным, следует развивать посевы клевера, люцерны и других кормовых трав. При этом необходимо учитывать климатические и почвенные условия с тем, чтобы сеять наиболее эффективные для данной зоны культуры.

Особое внимание должно быть обращено на улучшение породного состава скота, повышение удельного веса коров в стаде крупного рогатого скота, организацию откорма свиней как важнейшего источника быстрого увеличения производства мяса. К сожалению, многие руководители колхозов и МТС недооценивают важное значение этих мероприятий для подъема животноводства и увеличения выхода продуктов на каждые 100 гектаров земельных угодий.

Задача резкого увеличения выхода продуктов на 100 гектаров земли тесно связана с борьбой за сокращение затрат труда на единицу произведенной продукции. Надо бороться не просто за обильные урожаи и высокую продуктивность животноводства, а добиваться этого с наименьшими затратами труда и средств. У нас есть колхозы, где, наряду с высокой продуктивностью животноводства, достигнуто резкое удешевление продукции. Так, в колхозе села Млета Душетского района затраты трудодней на один центнер молока в прошлом году снизились до 4,5 трудодня, а в нынешнем году намечено сократить их до 3,6 трудодня. Вместе с тем в большинстве колхозов республики себестоимость молока и других продуктов животноводства остается непомерно высокой. На производство одного центнера молока, например, во многих колхозах расходуется более 10 трудодней.

Руководители ряда колхозов неэкономно ведут общественное хозяйство, добиваются высоких показателей по урожайности или продуктивности животноводства любой ценой, прибегая, в частности, к покупке на стороне дорогостоящих кормов для скота. Они не вникают в экономическую сторону дела, не задумываются над тем, во что обойдется эта продукция государству или колхозу, как снизить затраты труда и средств.

В решении задачи увеличения производства сельскохозяйственной продукции при наименьших затратах труда и средств решающая роль принадлежит МТС. Многие руководители МТС в погоне за гектарами условной пахоты упускают главное—получение максимального количества продукции на 100 гектаров земли, не занимаются вопросами снижения затрат МТС на центнер валовой продукции и центнер натуроплаты. Так, например, Телетская МТС Гареубанского района выполнила годовой план тракторных работ на 124 процента за счет второстепенных и более легких работ и в то же время не выполнила предусмотренные договором с колхозом имени Орджоникидзе работы, от которых зависели повышение урожайности и обеспечение общественного животноводства кормами.

МТС должны коренным образом улучшить использование техники, расширить механизацию во всех отраслях сельскохозяйственного производства, в первую очередь трудоемких работ в растениеводстве и животноводстве.

Министерство сельского хозяйства, а также местные партийные и советские органы, руководители МТС и колхозов обязаны обеспечить эффективное использование сельскохозяйственной техники, широко распространить опыт передовых колхозов и МТС, достигших высоких показателей в увеличении производства сельскохозяйственных продуктов на 100 гектаров земельных угодий и производительности труда. Все отрасли сельского хозяйства в нашей республике располагают огромными возможностями, использование которых позволит не только обеспечить выполнение заданий шестой пятилетки, но и перевыполнение их.

УКАЗ ПРЕЗИДИУМА ВЕРХОВНОГО СОВЕТА СССР

О НАГРАЖДЕНИИ тов. ЭЙВАЗОВА МАХМУДА БАГИР ОГЛЫ ОРДЕНОМ ТРУДОВОГО КРАСНОГО ЗНАМЕНИ

Отмечая большую трудовую деятельность в колхозном производстве и в связи со 148-летием со дня рождения, наградить члена сельскохозяйственной артели «Комсомол» Лерикского района Азербайджанской ССР тов. **Эйвазова Махмуда Багир оглы** орденом **Трудового Красного Знамени.**

Председатель Президиума Верховного Совета СССР К. ВОРОШИЛОВ.

Секретарь Президиума Верховного Совета СССР Н. ПЕГОВ.

Москва, Кремль.
27 марта 1956 г.

Развертывается предмайское соревнование за досрочное выполнение планов шестой пятилетки

По инициативе передовых цехов

Коллективы паровозосборочного и механического цехов Тбилисского паровозо-вагоноремонтного завода имени И. В. Сталина выступили инициаторами предмайского социалистического соревнования на заводе. Всесторонне обсудив имеющиеся резервы производства, работники этих цехов взяли на себя обязательства: отремонтировать сверх плана в первом квартале один паровоз; выполнить план по валовой и товарной продукции за 4 месяца 1956 года на 105 процентов; снизить себестоимость выпускаемой продукции на 3 процента по сравнению с первым кварталом 1955 года.

Коллективы этих цехов обратились ко всем рабочим и инженерно-техническим работникам завода с призывом включиться в предмайское социалистическое соревнование.

В авангарде соревнования идут делегат XX съезда КПСС, токарь-скоростник И. Чумбуридзе, депутат Верховного Совета Грузинской ССР кузнец К. Илуридзе, котельщики Я. Бабаев, Л. Маргишвили, Д. Пеикришвили, слесари Д. Амиранашвили, П. Беденашвили, В. Бурчуладзе, выполняющие задания на 200—300 процентов и выпускающие продукцию отличного качества.

Пост «Зари Востока» на Тбилисском паровозо - вагоноремонтном заводе имени И. В. Сталина: Г. КАЧКАЧИШВИЛИ — зам. начальника производственного отдела, И. БОЛКВАДЗЕ — редактор многотиражной газеты «Наш гудок».

У текстильщиков Махарадзе

Коллектив Махарадзевской шелкомотально-крутильной фабрики успешно выполнил свои обязательства, взятые на январь и февраль нынешнего года. В марте достигнут дальнейший рост производства. Себестоимость продукции снижена по сравнению с прошлым годом на 2,7 процента.

На предприятии все шире развертывается социалистическое соревнование между отдельными рабочими, бригадами, участками, сменами и цехами. Отдельные участки кокономотального производства в соревновании достигли высоких показателей. Так, например, участки, руководимые инструкторами И. Келауридзе, Ш. Глонти, получили за высокие показатели похвальные грамоты Министерства текстильной промышленности Грузинской ССР.

На митинге, посвященном историческим решениям XX съезда КПСС, коллектив фабрики взял обязательство план 1956 года по выпуску валовой продукции выполнить к 20 декабря.

С. ГРДЗЕЛИДЗЕ,
директор Махарадзевской шелкомотально-крутильной фабрики.

Тбилисская обувная фабрика № 1. На снимке: передовая закройщица Елена Аревшатян. Перевыполняя производственные задания, она с начала этого года сэкономила значительное количество кожи.

Фото В. Тархова.

Механизация и автоматизация трудоемких процессов

В шестой пятилетке перед угольной промышленностью Грузии стоят большие задачи. Удовлетворить растущие потребности республики в энергетическом топливе, в коксующихся углях возможно лишь при неуклонном повышении производительности труда, лучшем использовании машин и механизмов, внедрении механизации и автоматизации.

В пятой пятилетке по тресту «Ткибулуголь» рост добычи угля по сравнению с предыдущей пятилеткой составил 44,4 процента.

Выполнению пятилетнего плана способствовала механизация трудоемких процессов на шахтах.

Механизирована погрузка угля как в основных, так и в подэтажных штреках. На транспортировке применяются мощные 9—10-тонные электровозы. Прохождение породных горных выработок производится с помощью погрузочных машин. На пластах спокойного залегания внедряется сбоечно-буровая машина. Погрузочные пункты механизированы маневровыми лебедками.

Сейчас на шахтах треста «Ткибулуголь» совершенствуются системы разработки наклонных и слабых пластов, вскрытие выемочного поля.

Проводится также усовершенствование системы разработки, пластов. Преимуществом нового способа является то, что одновременно можно включать в работу несколько пластов, соблюдать норму зольности.

Огромное значение в деле увеличения добычи угля имеет улучшение организации труда. В 1956 году мы должны перевести 41 процент очистных забоев на работу по графику цикличности. Эта цифра должна быть доведена затем до 50—60 процентов.

Добыча угля прогрессивным методом гидрозакладки в 1960 году возрастет до 800 тысяч тонн. В 1956 году этим способом будет добыто 450 тысяч тонн угля.

На шахтах треста «Ткибулуголь» проводится работа и по внедрению автоматизации ряда процессов.

В 1956 году на автоматическое управление переводится вентиляция главного проветривания шахт имени В. И. Ленина и имени И. В. Сталина, а также насосы главного водоотлива шахты имени И. В. Сталина.

В течение шестой пятилетки будет достигнута автоматическая синхронизация двигателей, дистанционный контроль за нагреванием подшипников, показаниями рабочего вентилятора, количеством подаваемого воздуха, режимом работы вентилятора и т. д.

Намечено также внедрение дистанционного управления конвейерных ставов. Дистанционным управлением можно будет произвести остановку и пуск вентиляторов, перевод их с реверсии на нормальный ход.

Автоматизация и дистанционное управление механизмами высвобождают значительное количество рабочих, повышают производительность труда, улучшают условия эксплуатации агрегатов.

Для дальнейшего неуклонного роста механизации и автоматизации необходимо проводить большую работу среди молодых специалистов, закрепить теоретические знания в области механизации практическими навыками, периодически проводить среди инженерно-технических работников, десятников и рабочих беседы о новых достижениях техники.

Внедрение этих мероприятий на шахтах треста «Ткибулуголь» поможет справиться с большими задачами, поставленными партией и правительством перед угольщиками в новой, шестой пятилетке.

К. МАРДАЛЕИШВИЛИ,
главный механик треста «Ткибулуголь».

Новая продукция руставского блуминга

РУСТАВИ. (Корр. «Зари Востока»). Коллектив цеха блуминга Закавказского металлургического завода в Рустави решил в эти дни новую важную задачу в области технического прогресса. На блуминге освоена прокатка трубной заготовки диаметром 270 миллиметров.

22 марта под руководством обер-мастера цеха Р. Амбокадзе в клеть были заложены валки для прокатки с новой калибровкой. Настройка стана была осуществлена по-новому. В тот же день смена, руководимая Б. Зингерманом, перевыполнила сменное производственное задание и дала сверх плана много тонн проката.

Прокатка заготовок круглого профиля на руставском блуминге осуществлена успешно. Этот факт говорит о том, что на блуминге можно давать не только обжимные заготовки, но и готовый сорт — трубные заготовки. Этим самым диапазон выпускаемого блумингом сортамента значительно расширяется.

В освоении новой продукции успешно проявили себя старшие операторы И. Метревели, А. Гзиришвили, Г. Коровниченко, И. Мчедлишвили, манипуляторщики С. Бидзинашвили, Ш. Хечиашвили, З. Дзамукашвили и другие.

На блуминге освоена также прокатка заготовок слябов для листопрокатного цеха, блумсов разных сечений и кузнечных заготовок.

Повышенные обязательства

ГУДАУТА. (Корр. «Зари Востока»). Колхоз «Дуришш» Гудаутского района — передовое хозяйство. Здесь на днях состоялось собрание членов артели, посвященное итогам XX съезда КПСС. Колхозники, единодушно одобрив решения съезда, говорили о неиспользованных резервах в деле дальнейшего подъема всех отраслей сельского хозяйства.

Подсчитав свои возможности, дуришшские колхозники взяли на 1956 год новые, повышенные социалистические обязательства: довести урожайность чайного листа до 3.000 килограммов с гектара, а в 1960 году сдать государству в два раза больше чайного листа, чем в 1955 году; на площади в 300 гектаров получить в этом году в среднем по 20 центнеров зерна кукурузы с гектара; освоить 60 гектаров целинных земель и отвести их под кукурузу, посеяв ее квадратно-гнездовым способом; по производству мяса, молока и яиц в 1957 году достигнуть уровня, предусмотренного перспективным планом на 1960 год; довести производство молока на 100 гектаров земельных угодий до 166 центнеров, мяса—до 52,5 центнера, в том числе свинины на 100 гектаров пашни—до 41 центнера, и на каждые 100 гектаров посевов зерновых получить по 27 тысяч штук яиц.

Колхозники сельскохозяйственной артели «Дуришш» вызвали на социалистическое соревнование членов колхоза имени Блинова Адлерского района Краснодарского края.

В Алазанской долине

На широкие просторы Алазанской долины пришла весна. Оживленно сейчас на колхозных полях и виноградниках, в садах и на огородах. Телавские полеводы и виноградари, животноводы и механизаторы соревнуются за то, чтобы в нынешнем году вырастить высокие урожаи зерна и винограда, увеличить производство продуктов животноводства.

Идут сев яровых, выборочное боронование всходов, обработка виноградников. Заканчивается сев подсолнечника. Одновременно полеводы ведут уход за озимыми: проведена первая прополка всходов на площади в 2.391 гектар. Высеваются бахчевые культуры, корнеплоды и кормовые травы. Много труда вкладывают колхозники в обработку садов и тутовых плантаций.

Дружно трудятся полеводы шалаурского колхоза. Успешно завершив сев подсолнечника и картофеля, колхозники готовятся к севу кукурузы. На площади в 170 гектаров она будет посеяна квадратно-гнездовым способом. Намечено засеять шесть гектаров гибридными семенами, чтобы в будущем году обеспечить ими всю площадь, отведенную под эту культуру.

Обсудив призыв цилканских колхозников, шалаурские полеводы решили включиться в соревнование за получение высокого урожая кукурузы. Они обязались собрать с каждого гектара не менее 45 центнеров зерна вместо запланированных 26 центнеров. Шалаурцы вызвали на соревнование соседний кисисхевский колхоз.

Среди механизаторов района впереди идет тракторная бригада т. Гиголашвили из Телавской МТС. За короткий срок она вспахала 110 гектаров и завершает культивацию зяби на участках, отведенных под кукурузу. Тракторист этой бригады Х. Пеикришвили за три дня посеял квадратно-гнездовым способом 20 гектаров подсолнечника. Организованно начали механизаторы полевые работы в колхозах сел Кисисхеви, Пшавели, Курдгелаури.

В борьбу за высокий урожай включились виноградари района. Они с каждым днем наращивают темпы труда. На 1.424 гектарах закончены глубокая вспашка междурядий и перекопка почвы. Для ликвидации изреженности виноградников посажено свыше 14.910 корней лозы. Сейчас завершается обрезка шпалер и заготовка кольев.

В хорошем состоянии виноградники кондольского колхоза. Виноградари этой артели обязались собрать в нынешнем году не менее 70 центнеров винограда с гектара.

Большая работа по закладке новых плантаций ведется в напареульском совхозе. За последние два года совхоз, освоив новые земли, расширил виноградники на 130,5 гектара. Готовится почва и посадочный материал для дальнейшего расширения посадок виноградной лозы.

Однако в ряде колхозов и МТС подготовка к весне ведется неудовлетворительно.

Некоторые артели до сего времени не обеспечены семенами картофеля и однолетних трав, хотя лучшие сроки сева этих культур истекают.

Все девять колхозов, обслуживаемых Напареульской МТС, находятся в одинаковых почвенно-климатических условиях. Однако сев яровых культур ведут лишь четыре колхоза. Особенно неблагополучно с боронованием всходов. Так, на 25 марта в зоне этой МТС забороновано лишь 486 гектаров вместо запланированных 2.918 гектаров. Колхоз имени Махарадзе села Караджала засеял 10 гектаров некондиционными семенами подсолнечника.

Колхозы сел Ванта, Квемо-Ходашени, Бушати, Саниоре затянули прополку озимых. По данным планового отдела исполкома райсовета, к 25 марта план весновспашки в районе выполнен лишь на 40,3 процента. Такие низкие темпы пахоты объясняются прежде всего слабым использованием имеющейся в МТС техники. Так, например, с 10 по 25 марта производительность каждого трактора Телавской МТС, занятого на пахоте, составила всего 2,8 гектара.

Особенно отстает тракторная бригада З. Луцубидзе, вспахавшая лишь 43 гектара вместо предусмотренных планом 107,5 гектара.

Одним из важных условий успешного завершения весенних сельскохозяйственных работ является хорошо налаженная политическая работа. Но колхозные партийные организации не уделяют внимания этому важному делу. Агитаторы редко бывают в полеводческих и тракторных бригадах, на виноградниках.

М. МАЗАНАШВИЛИ.
(Корр. «Зари Востока»).

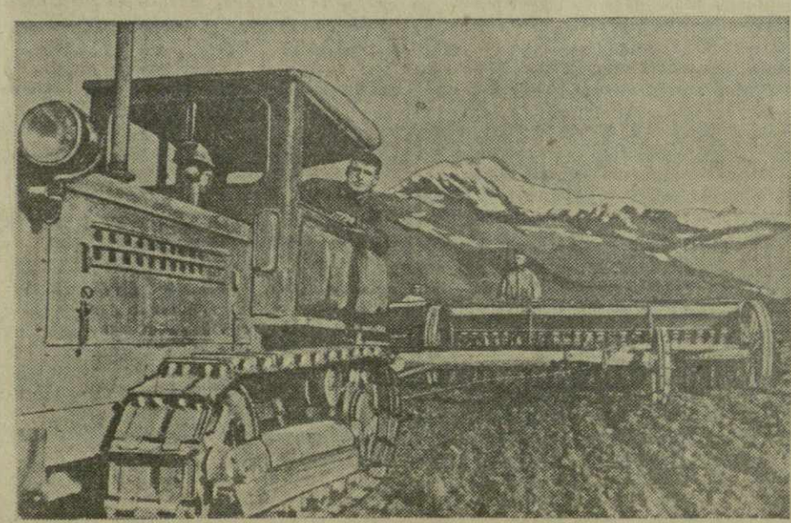

Сев в Алазанской долине.

Партийная жизнь

Решения съезда — боевое руководство к действию

Важные задачи в новой пятилетке стоят перед трудящимися Цаленджихского района. К 1960 году средняя урожайность чайных плантаций в наших колхозах должна увеличиться до 3.000 килограммов с гектара, а урожайность кукурузы—до 23 центнеров. Надои молока на каждую фуражную корову мы должны довести до 1.200 килограммов. Значительно больше продукции дадут и остальные отрасли хозяйства.

Решения XX съезда партии вызвали среди населения района большой политический и трудовой подъем. Колхозы и МТС нашего района приступили к осуществлению заданий шестой пятилетки, добившись серьезных успехов в развитии и укреплении общественного хозяйства. Многие артели, чайный совхоз и чайные фабрики выполнили взятые в честь съезда повышенные обязательства. Сельскохозяйственная артель имени Сталина села Пахулани досрочно закончила перекопку чайных плантаций, внесение минеральных и органических удобрений. Колхозники распахали целинные земли, успешно ведут весенний сев.

Значительно повысилась роль машинно-тракторной станции в деле подъема всех отраслей колхозного производства. Но в работе МТС имеются и серьезные недостатки. Механизаторы не выполняют заданий по отдельным видам работ, не проявляют заботы о механизации трудоемких процессов на животноводческих фермах.

Ведущей культурой в сельском хозяйстве района и основным источником дохода колхозов является чай. В прошлом году за сданный государству чайный лист артели получили более 40 миллионов рублей.

Борясь за повышение урожайности, большинство колхозов и чайный совхоз в этом году последовательно выполняют весь комплекс агротехнических мероприятий по уходу за плантациями. Серьезное внимание уделяется правильному использованию минеральных и органических удобрений.

О наличии больших резервов дальнейшего повышения урожайности чайного листа свидетельствуют достижения передовых колхозов, бригад, звеньев. Взять к примеру, сельскохозяйственную артель имени Сталина села Накипу. Правильно укомплектовав бригады и организовав труд, повышая авангардную роль коммунистов и комсомольцев, правление колхоза и партийная организация добились роста урожайности чая, а также других сельскохозяйственных культур.

Есть в районе бригады, звенья и отдельные колхозники, которые добились еще лучших результатов. Так, например, первая бригада колхоза имени Руставели села Джгали, возглавляемая секретарем партбюро Л. Кварацхелия, собрала с каждого из 9 гектаров плантации по 5.795 килограммов чайного листа.

Внедрение в производство достижений науки и передового опыта—могучее оружие в борьбе за досрочное выполнение заданий шестой пятилетки. Райком партии, первичные партийные организации поставили перед собой задачу — широко развернуть работу по распространению опыта передовых колхозов, бригад, звеньев, лучших чаеводов.

Внимание партийных и советских организаций района направлено на то, чтобы подтянуть отстающие колхозы до уровня передовых, помочь им лучше использовать резервы повышения урожайности.

Плохо обрабатывая чайные плантации и получая низкие урожаи, отстающие колхозы недодают государству значительное количество листа. Колхоз села Микава, например, в прошлом году получил лишь 1.341 килограмм чайного листа, колхоз села Мужава—1.418 килограммов. Серьезные недочеты имеются у нас в деле охраны молодых неполносборных плантаций, ухода за ними.

Изучая решения XX съезда КПСС, коммунисты и все трудящиеся сознают, какие большие задачи поставлены перед районом, перед каждым колхозом, МТС, и энергично борются за их выполнение. Сейчас на чайных плантациях разгар весенних работ — закладываются основы высокого урожая 1956 года. Колхозники полны решимости в текущем году перевыполнить планы сбора чая.

Благодаря лучшему использованию местных удобрений, своевременному проведению агротехнических мероприятий, применению квадратно-гнездового и рядового сева в 1955 году был получен неплохой урожай кукурузы—в среднем по району 16,55 центнера с гектара. Это оказало положительное влияние на развитие общественного животноводства. План роста поголовья крупного рогатого скота, свиней, коз, овец и птицы был выполнен. За 5 месяцев текущего хозяйственного года колхозы получили молока на 91.000 килограммов больше, чем за тот же период прошлого года.

Несмотря на некоторые успехи, животноводство пока что продолжает быть отстающей отраслью хозяйства. Ряд артелей не выполнил плана роста поголовья коров, имеет низкие надои молока. Отстает строительство помещений для скота.

Трудящиеся района с большим воодушевлением изучают исторические решения XX съезда партии. На многолюдных собраниях и в беседах они выражают свою любовь и верность делу родной Коммунистической партии. Одобряя решения съезда, колхозники берут на себя повышенные обязательства. На общем собрании сельскохозяйственной артели имени Кирова села Лиа, посвященном окончанию работы съезда, колхозники дали слово использовать все возможности, чтобы преодолеть отставание и выйти в ряды передовых хозяйств. Повышенные обязательства также взяли колхозы имени Жданова села Сачино, имени Сталина села Джгали и другие.

Долг партийных, советских и хозяйственных организаций района — возглавить патриотический подъем трудящихся, еще выше поднять знамя социалистического соревнования, обеспечить досрочное выполнение заданий шестой пятилетки.

В. КВАРАЦХЕЛИЯ,
секретарь Цаленджихского райкома КП Грузии, делегат XX съезда КПСС.

Новая техника и технология в обувном производстве

Производство обуви в стране к концу шестой пятилетки увеличится по сравнению с 1955 годом на 52 процента.

Начальник технического управления Министерства легкой промышленности СССР Е. К. Виноградова рассказала корреспонденту ТАСС о мероприятиях, осуществление которых должно обеспечить рост выпуска, улучшение качества и ассортимента продукции.

Производство рантовой обуви проектируется увеличить на предприятиях легкой промышленности почти в два раза. Для этого в 1956—1960 годах намечено смонтировать 32 поточные линии, оснащенные 8 тысячами усовершенствованных машин.

В шестой пятилетке будут внедряться усовершенствованные способы горячей вулканизации с применением новой рецептуры резиновых смесей. Это позволит выпускать методом прессовой вулканизации обувь на облегченной микропористой подошве. Намечено за пятилетие установить на предприятиях 300 вулканизационных прессов-автоматов.

На большинстве обувных фабрик будут реконструированы швейно-пошивочные поточные линии с заменой старого оборудования новейшим.

В закройных и штамповочных цехах намечается установка 160 конвейеров, оснащенных прессами новой конструкции и усовершенствованными машинами для обработки деталей низа обуви.

В ближайшие годы получат широкое применение многолинейные конвейеры, которые позволяют на одной поточной линии изготовлять 3—4 различных вида заготовок для ботинок, полуботинок, туфель.

Решено осуществить комплексную механизацию пяти крупных обувных фабрик: «Парижская Коммуна» в Москве, «Скороход» и № 2 «Пролетарская победа» в Ленинграде, Киевской № 4 и Минской обувной фабрики имени Кагановича. Мощность этих предприятий повысится на 15—20 процентов. (ТАСС).

Иркутская область. Продолжает строиться и благоустраивается молодой сибирский город Ангарск. На месте тайги вырастают кварталы красивых жилых домов и культурно-бытовых учреждений.

На снимке: за установкой крупномерных гипсореечных перегородок на строительстве нового дома.

Фото М. Минеева.
Фотохроника ТАСС.

Трибуна передового опыта

Как мы откармливаем свиней

На ферме нашего колхоза содержатся свиньи—помеси первого и второго поколений крупной белой породы с местными. Поэтому нам приходится много трудиться над улучшением породного состава животных, увеличением их живого веса и плодовитости. В этом деле мы кое-чего уже достигли. Если раньше среднегодовой выход деловых поросят на одну свиноматку составлял лишь шесть-восемь голов, то в прошлом году мы довели его до 14 голов. Сейчас у нас имеются все возможности получить и сохранить от каждой матки не менее 16 поросят. Живой вес откормленного молодняка раньше не превышал у нас 60—70 килограммов. Ныне вес снятых с откорма подсвинков составляет 120—130 килограммов. В результате хорошего кормления и заботливого ухода за свиноматками мы добились двух опоросов в год.

К. Багатурия.

Успешное развитие свиноводства зависит, прежде всего, от полноценного приплода, его полного сохранения и правильного выращивания поросят в течение подсосного периода. Своевременно подготовляя свиноматок к случке, я полностью ликвидировала яловость. Первые опоросы происходят у нас ранней весною, вторые—в конце лета и в начале осени.

С целью получения здорового и крепкого приплода необходимо обеспечить правильный уход за супоросыми матками. Я кормлю животных с таким расчетом, чтобы они находились в среднеупитанном состоянии. Кормовой рацион для каждой матки устанавливается в соответствии с ее возрастом, живым весом и ожидаемым количеством поросят в помете. В период супоросости в рацион включаются кукурузная дерть, отруби, сочные корма (кормовая капуста, кабачки, кормовой арбуз), а также минеральная подкормка. За несколько дней до опороса кормовой рацион сокращается почти наполовину. Перед тем, как скармливать корма маткам, я обычно смачиваю кукурузную дерть и отруби теплой водой и смешиваю с солью и минеральной подкормкой, а сочные корма даю в мелконарезанном виде, посыпав кукурузной дертью.

Поросят с первого же дня приучаю к определенным соскам. Слаборазвитых подсаживаю к передним, наиболее молочным соскам, а крепких, хорошо развитых — к задним. На третий день молодняк получает свежую молочную сыворотку. С этого же времени начинаю давать поросятам свежую питьевую воду, поджаренную кукурузу и минеральную подкормку (мел, гашеную известь, древесный уголь).

Нормальное развитие поросенка во многом зависит от количества получаемого им материнского молока. Поэтому особое внимание мы уделяем повышению молочной продуктивности маток. Весьма благотворно действует на животное массаж вымени. Это особенно важно делать в тех случаях, когда матка дала слаборазвитых поросят.

Подсосные матки получают разнообразные корма, в том числе молокогонные. Рационы составляются с учетом возраста, живого веса и приплода. Для молодых первоопоросившихся животных устанавливаю особый рацион, способствующий их росту, а также нормальному развитию приплода.

Отъем поросят провожу в двухмесячном возрасте. Как правило, молодняк весеннего опороса оставляем на ремонт стада и на откорм, а поросят осеннего опороса после отъема реализуем.

В последние два года колхоз стал уделять серьезное внимание откорму свиней. Среднесуточный привес откармливаемого молодняка в возрасте от 4 до 9 месяцев сейчас составляет 500 граммов. На каждый килограмм привеса затрачивается 5,5 кормовых единиц.

Как показала практика, наиболее выгодно откармливать молодых подсвинков в летний период, когда можно максимально использовать отходы овощеводства и бахчеводства. Для откорма, продолжительность которого составляет два месяца, выделяются шести-семимесячные подсвинки, живой вес которых достигает 50—60 килограммов, и выбракованные взрослые животные. С откорма снимаем подсвинков с живым весом 110—120 килограммов.

Животные откармливаются кукурузной дертью, отрубями, бардой, сочными кормами с небольшой добавкой молочной сыворотки. Соотношение кормов примерно таково: концентраты составляют 50 процентов, сочные корма—40 процентов, барда и сыворотка—10 процентов. Кормим животных три раза в день, после чего каждый раз поим их чистой водой. За двадцать дней до убоя увеличиваем дачу концентрированных и соответственно уменьшаем норму других кормов. В этот период откормочные свиньи поедают в сутки до 5 килограммов концентратов (в основном кукурузной дерти).

В прошлом году колхоз засилосовал 100 центнеров кукурузных початков в стадии молочно-восковой спелости, которые сейчас скармливаются свиньям. Для этой цели широко используются также отходы овощеводства, бахчевых, зеленые и другие дешевые корма. Благодаря этому снизились затраты на производство свиного мяса.

На производство одного центнера свинины у нас затрачивается 33 трудодня. Денежный доход от каждой свиноматки достигает 3.890 рублей. Затраты трудодней в свиноводстве равняются 7 процентам к общим затратам в животноводстве, а денежный доход — 16 процентам всего дохода от животноводства.

При откорме животных важную роль играет не только правильное кормление, но и соблюдение режима их содержания. Мы держим свиней в сухом, но лишенном света помещении, в специальных узких клетках, что позволяет вначале ограничить, а затем, за три недели до снятия с откорма, полностью лишить животных возможности двигаться. При таком кормлении и содержании обеспечиваются высокий живой вес свиней и хорошее качество мяса.

К. БАГАТУРИЯ,
свинарка колхоза «Мегоброба» села Гумиста Сухумского района.

Металлурги изучают материалы XX съезда КПСС

Вся партийно-политическая работа на Зестафонском ферросплавном заводе перестроена сейчас в соответствии с новыми задачами. Пересмотрена программа кружков и политшкол в сети партийного просвещения, по-новому организованы семинарские занятия. Металлурги проявляют большой интерес к изучению решений и материалов съезда, воспринимают их как боевую программу борьбы за коммунизм. Пропагандист М. Размадзе — заместитель начальника плавильного цеха № 1, разъясняя слушателям отчетный доклад ЦК КПСС съезду по разделу «Промышленность и транспорт», привела цифры и факты о трудовых победах коллектива завода в пятой пятилетке и рассказала о задачах зестафонских металлургов в новом пятилетии. В 1960 году выпуск ферросплавов здесь увеличивается вдвое. В связи с этим намечено повысить производительность труда на 60,5 процента и дать стране около 100 миллионов рублей сверхплановых накоплений. Пропагандист отметила далее, что в каждом цехе есть еще много неиспользованных резервов. Ее выступление, насыщенное конкретными примерами, нашло горячий отклик. На занятии выступил электрик плавильного цеха № 1 Н. Маглакелидзе. Он поднял вопрос о более экономном расходовании электроэнергии, предложил перевести печи ферромарганцевых сплавов со 120 на 130 вольт.

Активно прошло очередное занятие в кружке, которым руководит начальник цеха электродов Г. Хуцишвили. Он ознакомил своих слушателей с той частью отчетного доклада ЦК КПСС съезду, в которой говорится о значении повышения производительности труда и путях снижения себестоимости продукции. Пропагандист привел конкретные примеры из практики работы цеха.

Беседа вызвала живой интерес. Бригадир Г. Жоржолиани предложил оставить в цехе вместо двух один элеватор. Это освободит площадь, улучшит условия работы. Рабочий цеха В. Манджавидзе посоветовал установить герметическую крышку для мельницы, в результате чего снизятся потери антрацитовой муки, а слушатель С. Гиоргадзе—оборудовать вентиляцию на вагонетках. Этим значительно облегчатся условия работы и повысится производительность труда. С ценными предложениями выступили также слушатели Я. Небиеридзе, М. Саладзе, М. Хуцишвили, Д. Богверадзе, Д. Амилахвари и другие. В тот же день эти предложения были переданы пропагандистом в технический совет завода.

Беседа пропагандиста обер-мастера плавильного цеха № 1 Г. Гвелесиани также была посвящена вопросам повышения производительности труда в шестой пятилетке. Во время беседы слушатели подробно обсудили проблемы, связанные с изменениями, внесенными недавно в технологический процесс литья силикомарганца, выплавки металломарганца и ферромарганца с малым содержанием углерода. Здесь с ценными предложениями выступил бригадир печи Л. Чантуридзе, поднявший вопрос о создании специальных бригад по капитальному ремонту печей. Это будет способствовать продлению срока работы печей.

Занятия, посвященные изучению решений и материалов XX съезда партии, проходят в деловой обстановке. Пропагандисты завода помогают слушателям глубоко осознать задачи, стоящие перед советскими людьми в шестой пятилетке.

В. КИКНАДЗЕ.
(Корр. «Зари Востока»).

Почему культ личности чужд духу марксизма-ленинизма?

На XX съезде Коммунистической партии Советского Союза, разработавшем грандиозную программу дальнейшего движения нашей страны по пути к коммунизму, получил глубокое марксистско-ленинское освещение вопрос о решающей роли в социалистическом строительстве народных масс, руководимых партией, и о вреде культа личности. Съезд решительно осудил культ личности как чуждый духу марксизма-ленинизма.

В резолюции XX съезда партии по отчетному докладу ЦК КПСС говорится:

«Для повышения активности коммунистов и всех трудящихся важное значение имело широкое разъяснение марксистско-ленинского понимания роли личности в истории. Съезд считает, что Центральный Комитет совершенно правильно выступил против культа личности, распространение которого умаляло роль партии и народных масс, принижало роль коллективного руководства в партии и нередко приводило к серьезным упущениям в работе, и поручает Центральному Комитету не ослаблять борьбы против пережитков культа личности, во всей своей деятельности исходить из того, что подлинными творцами новой жизни являются народные массы, руководимые Коммунистической партией».

Это решение XX съезда КПСС встретило единодушное одобрение всей партии, всего советского народа.

Почему наша партия развернула решительную борьбу против культа личности и его последствий? Потому что культ личности означает непомерное возвеличение отдельных людей, наделение их сверхъестественными чертами и качествами, превращение их чуть ли не в чудотворцев и преклонение перед ними. Подобные неправильные, чуждые духу марксизма-ленинизма представления о человеке, а именно о И. В. Сталине, сложились и культивировались у нас много лет.

Бесспорно, что И. В. Сталин имеет большие заслуги перед нашей партией, рабочим классом и перед международным рабочим движением. Общеизвестна его роль в подготовке и проведении социалистической революции, в гражданской войне, в борьбе за построение социализма. Занимая важный пост генерального секретаря ЦК партии, И. В. Сталин выдвинулся в число руководящих деятелей партии и Советского государства. Он активно, особенно в первые годы после смерти Ленина, вместе с другими членами ЦК боролся за ленинизм, против извратителей и врагов ленинского учения. Сталин являлся одним из сильнейших марксистов, его труды, его логика, воля оказывали большое воздействие на кадры, на работу партии.

Руководствуясь учением великого Ленина, партия во главе с Центральным Комитетом развернула большую работу по индустриализации страны, коллективизации сельского хозяйства, осуществлению культурной революции и добилась всем известных исторических побед. Эти победы были завоеваны партией в непримиримой идейной борьбе против различных враждебных ленинизму политических течений — троцкистов, зиновьевцев, правых оппортунистов, буржуазных националистов, всех тех, кто пытался сбить ее с единственно правильного ленинского пути. В то время Сталин завоевал популярность в партии, ее симпатии и поддержку, получил известность в народе. Однако постепенно начали проявляться те черты и качества в практике руководства Сталина, которые затем сложились в культ личности. Культ личности возник и развился на фоне величайших исторических завоеваний марксизма-ленинизма, огромных успехов советского народа и Коммунистической партии в строительстве социализма, победоносного завершения Отечественной войны, дальнейшего укрепления нашего общественного и государственного строя и роста его международного авторитета. Не получая в достаточной мере правильного марксистско-ленинского истолкования, эти гигантские успехи в строительстве нового общества, достигнутые советским народом под руководством Коммунистической партии, на основе открытых марксизмом-ленинизмом исторических закономерностей, неправомерно приписывались заслугам одного человека — Сталина и объяснялись какими-то его особыми достоинствами как руководителя. Не обладая личной скромностью, он не только не пресекал тех славословий и восхвалений, которые шли по его адресу, а всячески поддерживал и всемерно поощрял их. С течением времени этот культ личности приобретал все более уродливые формы и принес серьезный ущерб делу.

Само собой разумеется, что подобная практика И. В. Сталина означала нарушение ленинских принципов руководства и противоречила духу марксизма-ленинизма.

Основоположникам марксизма-ленинизма— Марксу, Энгельсу, Ленину было глубоко чуждо и антипатично какое-либо проявление культа личности. Они в корне пресекали всяческие попытки их личного возвеличения, откуда бы эти попытки ни исходили. Угодничество, говорил Маркс, ему внушает самое наибольшее отвращение.

Маркс и Энгельс подвергали резкой критике и осмеянию честолюбие и кичливость некоторых политических деятелей. Они, например, едко высмеивали мелкобуржуазные черты Лассаля, его «хвастливое самовоспевание», его стремление «казаться самому себе невероятно важным», они решительно выступили против намерений лассальянцев создать «льстивый культ Лассаля».

В письме к немецкому политическому деятелю Вильгельму Блосу Маркс писал: «...Из неприязни ко всякому культу личности я во время существования Интернационала никогда не допускал до огласки многочисленные обращения, в которых признавались мои заслуги и которыми мне надоедали из разных стран, — я даже никогда не отвечал на них, разве только изредка за них отчитывал. Первое вступление Энгельса и мое в тайное общество коммунистов произошло под тем условием, что из устава будет выброшено все, что содействует суеверному преклонению перед авторитетами (Лассаль впоследствии поступал как раз наоборот)». (К. Маркс и Ф. Энгельс. Соч., изд. 1-е, том XXVI, стр. 487—488).

Энгельс, в ответ на предложение устроить по случаю 71 года со дня его рождения музыкальное чествование, отвечал его устроителям: «И Маркс, и я, мы всегда были против всяких публичных демонстраций по отношению к отдельным лицам, за исключением только тех случаев, когда это имело какую-либо значительную цель; а больше всего мы были против таких демонстраций, которые при нашей жизни касались бы лично нас». (К. Маркс и Ф. Энгельс. Соч., том XXVIII, стр. 385).

Известна речь В. И. Ленина, которую он произнес на собрании, организованном Московским комитетом партии по поводу пятидесятилетия со дня его рождения. В этой речи Владимир Ильич просил, чтобы его избавили от выслушивания юбилейных речей, «чтобы избавили нас впредь вообще от подобных юбилейных празднеств». Ленин говорил о глупом, позорном и смешном положении всякого зазнавшегося человека и предупреждал, чтобы блестящие победы и успехи никоим образом не поставили нашу партию «в очень опасное положение, — именно, в положение человека, который зазнался». (В. И. Ленин. Соч., том 30, стр. 493). Всем известна величайшая скромность и простота Владимира Ильича. М. Горький приводит слова сормовского рабочего, который на его вопрос, какая самая характерная черта В. И. Ленина, отвечал: «Простота. Прост, как правда». Простота — это то достоинство, которое и Маркс, по его собственным словам, более всего ценил в людях.

Нельзя сказать, что в сочинениях И. В. Сталина нет высказываний, осуждающих неоправданное восхваление личностей и принижение роли масс. Эти высказывания, как правило, не выходили за пределы общих, отвлеченных рассуждений, на деле же не оказывалось никакого противодействия все более разраставшейся практике личного возвеличения, которая им самим всячески поощрялась, а нередко выступала и в форме самовосхваления.

* * *

Будучи строго взыскательными к себе, скромными в отношении своих заслуг, Маркс, Энгельс, Ленин неустанно разоблачали все попытки буржуазных идеологов теоретически обосновать культ отдельных личностей. Они противопоставляли идеалистическим теориям «героя и толпы» материалистическое понимание истории, согласно которому только народ, трудящиеся массы являются действительными и подлинными творцами истории.

Вырабатывая основы научного коммунизма, выясняя и обосновывая всемирно-историческую роль рабочего класса как строителя коммунистического общества, марксизм вел непримиримую борьбу против неправильных воззрений, утверждавших, что будто история творится выдающимися личностями.

Марксизм - ленинизм противопоставил этим неправильным взглядам на историю учение о том, что народ является действительным творцом истории и, чем глубже и шире происходят общественные преобразования, тем более многочисленные народные массы принимают в них участие. Великая Октябрьская социалистическая революция, оказавшая гигантское влияние на весь последующий ход мировой истории, была совершена рабочим классом нашей страны в союзе с беднейшим крестьянством и при поддержке среднего крестьянства, под руководством Коммунистической партии. Она была совершена большинством народа, поэтому и является народной революцией. Такими же народными являются Великая китайская революция, революционные социалистические преобразования, происшедшие во всех странах народной демократии.

Развивая открытое Марксом и Энгельсом материалистическое понимание истории, В. И. Ленин всю жизнь вел непримиримую борьбу против враждебных марксизму народнических, а затем эсеровских воззрений о «всемогущих героях» и серой, безликой, бездеятельной «толпе».

«Марксизм, — пишет Ленин, — отличается от всех других социалистических теорий замечательным соединением полной научной трезвости в анализе объективного положения вещей и объективного хода эволюции с самым решительным признанием значения революционной энергии, революционного творчества, революционной инициативы масс, — а также, конечно, отдельных личностей, групп, организаций, партий, умеющих нащупать и реализовать связь с теми или иными классами». (Соч., том 13, стр. 21—22).

Многое сделал для правильного понимания роли личности и роли масс в истории один из выдающихся марксистов— Г. В. Плеханов, по мнению которого неправильно было бы считать, что история есть дело выдающихся личностей, внушающих по своему произволу понятия непросвещенной послушной массе; история, говорил он, делается народом.

Марксизм не отрицает роли выдающихся людей в истории, роли вождей трудящихся в руководстве революционно-освободительным движением, в строительстве нового общества. В. И. Ленин со всей силой подчеркнул роль революционных вождей, как организаторов масс. Разработанное классиками марксизма-ленинизма материалистическое понимание истории, признание, что трудящиеся массы, народ являются творцами нового общества, дает возможность правильно понять и оценить роль вождей, организаторов, начинателей, героев, которых создает и выдвигает сам народ. Выдающиеся личности, благодаря своим особенностям, делающим их наиболее способными для служения общественным интересам, могут сыграть серьезную роль в обществе в качестве организаторов, вожаков масс, понимающих события глубже и видящих дальше других.

Разоблачая мелкобуржуазных, анархиствующих интеллигентов-радикалов, выступавших против организаторской роли и авторитета партии, Ленин говорил:

«Рабочему классу, ведущему во всем мире трудную и упорную борьбу за полное освобождение, нужны авторитеты,— но, разумеется, в том только смысле, в каком молодым рабочим нужен опыт старых борцов против угнетения и эксплуатации, борцов, проведших много стачек, участвовавших в ряде революций, умудренных революционными традициями и широким политическим кругозором. Авторитет всемирной борьбы пролетариата ну-

Больше продукции с производственных площадей

Коллектив Батумского машиностроительного завода с начала этого года выполняет производственные планы. В шестой пятилетке завод значительно увеличит выпуск высокопроизводительных машин для нужд пищевой промышленности. К концу пятилетки валовая продукция предприятия увеличится в 2,9 раза.

В текущем году предстоит наладить выпуск семи видов машин. Среди них — фиксационная для чайной промышленности, бутыломоечная, различные протирочные машины для производства консервов, агрегат по переработке кукурузы.

Наш коллектив уделяет все больше внимания вопросам внедрения новой техники и передовой технологии. В литейном цехе применяются кокильное литье, кислородное дутье, пневматическая обрубка, трамбовка, используются специальные формовочные составы, детали переведены на пескоструйную очистку. В скором будущем предполагается механизировать формовку и выбивку литья.

В кузнечно-котельном цехе автогенная и ручная рубка частично заменены механической. Все работы по гнутью и значительная часть деталей, поступающих на механическую обработку, переведены на штамповку. Для улучшения качества выпускаемой продукции создана рентгеновская фотолаборатория, организована химическая лаборатория.

Некоторые машины серийного производства переведены на узловую сборку. Предполагаем уже в нынешнем году создать три поточных линии сборки машин.

Претворение в жизнь намеченных организационно-технических мероприятий позволит в 1956 году снизить трудоемкость изготовления машин на 23 процента и повысить производительность на 18 процентов. Для улучшения качества выпускаемой продукции мы наметили еще ряд мер. Это — шлифовка поверхностей, применение облицовочных составов, узловая сборка, установка специальных стендов для сборки и испытания машин, автоматическая сварка и т. д.

Но из сказанного вовсе не следует, что на заводе все обстоит благополучно. Отнюдь нет. Достаточно сказать, что на тех же производственных площадях мы снимаем значительно меньше продукции, чем, скажем, родственный нам Тбилисский машиностроительный завод имени С. Орджоникидзе. Нам необходимо уделять все большее внимание вопросам внедрения новой техники, прогрессивной технологии, распространения опыта передовиков.

Наше предприятие длительное время не справлялось с выполнением производственных планов. Это справедливо отмечалось в печати. Учтя критику, мы приступили к перестройке работы, добились некоторых успехов. Но положение еще нельзя признать устойчивым.

Большую помощь оказывает производству творчество рационализаторов и изобретателей. Их на заводе — 70. В 1955 году они внесли 200 предложений, из которых принято 155. Экономия от внедренных предложений составила 230 тысяч рублей. Неутомимыми рационализаторами зарекомендовали себя рабочие тт. Светланов, Тейран, Дундуа, Пасиашвили и другие. Особенно ценное предложение внес т. Пасиашвили. Оно касалось новой технологии обработки деталей тестоделительного автомата и дало 50 тысяч рублей экономии.

Однако в деле развития рационализаторства и изобретательства у нас имеются серьезные недостатки. Главный из них — это то, что в производство внедряется небольшая часть принятых предложений, рассмотрение многих внесенных предложений затягивается.

Батумские машиностроители усиливают борьбу за дальнейшее повышение производительности труда, улучшение качества продукции. Многие рабочие выполняют нормы выработки на 200—250 процентов. Среди них — токари тт. Вадачкория, Брюзгин, Гогия, Рузяк, слесари-сборщики тт. Дондуа, Жигалин, Петренко, котельщики тт. Давитиани, Ситков, Зюсько.

Коллектив завода все шире развертывает социалистическое соревнование за досрочное выполнение производственного плана 1956 года — первого года шестой пятилетки.

А. КОНЦЕЛИДЗЕ,
главный инженер Батумского машиностроительного завода.
В. ТАБАГУА,
председатель завкома профсоюза.

Кутаисский шелкокомбинат. На снимке: передовые ткачихи Ц. и К. Джимшелеишвили, систематически выполняющие взятые обязательства.
Фото В. Тархова.

Пребывание товарища А. И. Микояна в Дели

Обед у министра торговли и промышленности Индии

ДЕЛИ, 28 марта. (ТАСС). Вчера вечером министр торговли и промышленности Индии Т. Т. Кришнамачари дал обед в честь Первого Заместителя Председателя Совета Министров СССР А. И. Микояна.

На обеде присутствовали: премьер-министр Индии Дж. Неру, министры индийского правительства, ответственные сотрудники министерств Индии, члены дипломатического корпуса.

С советской стороны на обеде присутствовали: Председатель Президиума Верховного Совета Узбекской ССР Ш. Р. Рашидов, посол СССР в Индии М. А. Меньшиков, лица, сопровождающие А. И. Микояна в поездке в Индию, ответственные сотрудники посольства СССР в Дели.

Во время обеда Т. Т. Кришнамачари и А. И. Микоян обменялись речами.

Т. Т. Кришнамачари в своей речи приветствовал А. И. Микояна. Он указал, что в последнее время расширяются индо-советские торговые и экономические связи. Т. Т. Кришнамачари особо подчеркнул, что развитию индо-советских торговых и экономических связей содействовало пребывание Председателя Совета Министров СССР Н. А. Булганина и Члена Президиума Верховного Совета СССР Н. С. Хрущева в Индии. Так, во время их визита была достигнута договоренность о поставке в Индию из Советского Союза 1 млн. тонн стали. Большое значение для развития индо-советских экономических связей имело заключение соглашения о строительстве с помощью Советского Союза металлургического завода в Индии производственной мощностью в 1,3 млн. тонн стали в год, который будет обеспечивать одну пятую часть потребности Индии в стали. Близятся к концу переговоры о заключении соглашения об открытии пароходного сообщения между портами Индии и Советского Союза. Т. Т. Кришнамачари отметил, что развитие торговли между Индией и Советским Союзом будет идти не за счет сокращения торговли Индии с другими странами, а за счет расширения внешней торговли Индии. В заключение Т. Т. Кришнамачари заявил, что он имел полезные беседы с А. И. Микояном, и выразил особое удовлетворение предложением А. И. Микояна об оказании Советским Союзом помощи Индии в развитии промышленности.

Затем с речью выступил А. И. Микоян.

Речь А. И. Микояна

Г-н Министр! Господа!

Прежде всего разрешите мне выразить благодарность уважаемому г-ну министру за теплый прием, за дружеские слова приветствия.

Советский Союз неизменно развивает и укрепляет дружественные отношения со всеми странами, которые стремятся к миру. Советский Союз считает, что большую роль в деле упрочения мира и укрепления доверия между странами могут сыграть международная торговля, развитие экономического, технического, научного и других форм делового и культурного сотрудничества. Как отмечалось на XX съезде КПСС, Советский Союз в противовес лозунгу некоторых агрессивных кругов — «Давайте вооружаться!» — выдвигает лозунг: «Давайте торговать!» В новом шестом пятилетнем плане Советского Союза предусматривается значительное расширение торговых отношений со всеми странами, вне зависимости от их социального и политического строя.

Советский Союз ведет широкую торговлю более чем с 60 странами. Мы экспортируем широкий круг товаров, включая различное промышленное оборудование и машины, а также комплектное оборудование для отдельных предприятий, сельскохозяйственные машины и другие товары. В обмен на эти товары Советский Союз закупает в других странах материалы и изделия, которые являются предметом обычного экспорта этих стран.

Наряду с торговлей Советский Союз осуществляет также широкое техническое сотрудничество. Наша торговля и экономическое сотрудничество с другими странами обоюдно выгодны и имеют объективные предпосылки для дальнейшего расширения и развития.

Советский Союз строит свои отношения на основе принципов мирного сосуществования, дружбы и сотрудничества. Мы с удовлетворением можем отметить, что между Советским Союзом и Индийской республикой сложились хорошие, дружественные отношения, и выразить уверенность, что эти отношения имеют великое будущее. Наши отношения покоятся на известных пяти принципах, которые легли в основу совместных советско-индийских заявлений, подписанных в Москве и в Дели во время посещения Советского Союза г-ном Неру и Индии товарищами Н. А. Булганиным и Н. С. Хрущевым. Ваше наименование этих принципов — «панча шила» — прочно вошло в русский язык. Советский Союз глубоко уважает эти принципы и будет строго придерживаться их в своих отношениях с Индией и другими странами, которые готовы будут присоединиться к этим принципам. Как уже неоднократно отмечалось Советским правительством, эти принципы являются надежной основой для мирного сосуществования государств с различными социально-политическими и экономическими системами и принятие этих принципов другими государствами, в том числе и всеми великими державами, способствовало бы дальнейшему ослаблению международной напряженности и установлению необходимого доверия между народами. Принятие этих принципов также содействовало бы тому, что огромные материальные богатства, которыми располагает мир, использовались бы для более полного удовлетворения нужд народных масс и поднятия благосостояния народов, а не расходовались бы на производство орудий смерти, что, к великому сожалению, еще имеет место.

Неизмеримо возросли международный авторитет и значение Индии, являющейся одной из крупнейших стран Азии и всего мира. Индийская республика и ее правительство, возглавляемое выдающимся государственным деятелем нашей эпохи г-ном Неру, последовательно и неуклонно выступает поборником мира и играет все более значительную роль в разрешении важных международных проблем и в установлении дружественного взаимопонимания между государствами.

Советский Союз с большим сочувствием относится к усилиям правительства и народа Индии, направленным на создание и развитие национальной экономики, в частности, тяжелой промышленности — основы укрепления национальной независимости. Советский народ считает, что, чем быстрее Индия залечит раны, нанесенные ей колониализмом, тем успешнее она будет двигаться вперед по пути промышленного прогресса, по пути создания экономически независимого государства.

Мы искренне радуемся успехам, которые достигнуты индийским народом в экономической и культурной областях за годы национальной независимости Индии и в результате выполнения первого пятилетнего плана. Мы искренне сочувствуем тем целям и задачам, которые вы ставите перед собой в вашем втором пятилетнем плане.

В соответствии с желаниями советского и индийского правительств, в декабре 1953 года было подписано долгосрочное торговое соглашение между СССР и Индией, которое создало предпосылки для развития и укрепления торговых отношений между обеими странами на началах равноправия и взаимной выгоды. В течение 1954—1955 годов отмечался постепенный рост товарооборота между нашими странами, однако было очевидно, что такой объем торговли не соответствует возможностям и потребностям обеих стран.

Оба правительства договорились, что будет взаимно выгодно для обеих стран увеличивать объем торговли до максимально возможного размера.

В своей торговле с Индией Советский Союз исходит из того, чтобы не обременять торговый и платежный баланс Индии, и поэтому мы готовы выручку от продажи советских товаров в Индии использовать на закупки сырьевых и промышленных индийских товаров. Советский Союз не имеет в виду добиваться продажи в Индию тех товаров, которые она сама производит в достаточном количестве, так как мы не хотим конкурировать с ее собственной промышленностью и сельским хозяйством. Наоборот, мы предлагаем Индии такие товары, которые будут способствовать развитию индийской экономики. Со своей стороны, Советский Союз желает закупать в Индии то сырье и те промышленные товары, в экспорте которых Индия заинтересована.

Важным шагом на пути развития более тесных экономических связей между Индией и СССР явилось подписание в феврале 1955 года соглашения о строительстве с помощью Советского Союза крупного металлургического завода в Бхилаи. Советские проектировочные организации и предприятия, производящие оборудование для завода в Бхилаи, видят в выполнении соглашения по поставкам оборудования для строительства этого металлургического завода пример мирного экономического соревнования с западными странами в этой области, а судьей в этом соревновании пусть будут наши индийские друзья.

Большое значение для Индии и СССР может иметь также всемерное развитие экономического сотрудничества и в других областях, в частности, в области разработки и использования естественных ресурсов, обмена научно-технической информацией, а также всестороннее развитие культурных связей. Индия стремится создать свою нефтяную, угольную и другие отрасли горнодобывающей промышленности. Нам понятны эти стремления. Имея, например, свои большие месторождения нефти, которые с успехом можно было бы разрабатывать, Индия находится в зависимости от других стран по этому важному виду стратегического сырья. Мы готовы, если того пожелает правительство Индии, поделиться нашим опытом с Индией в создании собственной нефтяной промышленности и готовы, если потребуется, сотрудничать также в поставках нефтяного оборудования, подготовке кадров и т. д.

Развивающиеся торговые, экономические и культурные связи между Индией и СССР имеют прочную основу. Они являются убедительным доказательством возможности установления дружественного сотрудничества между странами с различными социально-экономическими системами, а также примером взаимной выгодности такого сотрудничества.

Разрешите предложить тост за дальнейшее укрепление и развитие индо-советского дружественного сотрудничества на благо и процветание народов наших стран и в интересах мира во всем мире.

Я хочу также провозгласить тост за здоровье уважаемого министра торговли и промышленности Индии г-на Кришнамачари, который играет выдающуюся роль в великом деле развития экономики независимой Индии, происходящего под умелым руководством глубокоуважаемого премьер-министра Индии г-на Неру.

* * *

После этого с краткой речью выступил премьер-министр Индии Дж. Неру, который очень тепло говорил об укреплении индо-советской дружбы. Он сказал, что между индийским и советским народами имеется много общего и что дружба между ними содействует взаимному процветанию.

Выступая с ответным словом, Председатель Президиума Верховного Совета Узбекской ССР Ш. Р. Рашидов провозгласил тост за мир и индо-советскую дружбу. Ш. Р. Рашидов сказал, что развитию этой дружбы содействовали такие выдающиеся события, как поездка в Индию Председателя Совета Министров СССР Н. А. Булганина и Члена Президиума Верховного Совета СССР Н. С. Хрущева и визит в Советский Союз премьер-министра Индии Дж. Неру. Приезд Первого Заместителя Председателя Совета Министров СССР А. И. Микояна в Индию также будет содействовать дальнейшему укреплению дружественных отношений между нашими странами.

Во время обеда были провозглашены тосты за здоровье государственных деятелей Советского Союза и Индии.

После обеда гости присутствовали на концерте индийских артистов, во время которого были исполнены инструментальные и вокальные произведения и показаны замечательные индийские танцы «Катакхали».

жен пролетариям каждой страны... Коллективность передовых сознательных рабочих каждой страны, ведущих непосредственную борьбу, всегда будет наибольшим авторитетом во всех таких вопросах». (Соч., том 11, стр. 374—375).

Вождем и организатором советского народа в его борьбе за новое общество является Коммунистическая партия, состоящая из передовой части рабочего класса, трудящихся крестьян и интеллигенции, а коллективным руководителем партии, хранителем и истолкователем ее принципов — Центральный Комитет, избираемый из лучших сил партии, соединяющих воедино весь ее разносторонний опыт.

Коммунистическая партия, советский народ вправе гордиться великими плодами своего самоотверженного труда, своей созидательной деятельности во всех областях государственного строительства, экономики и культуры. Внутреннее и внешнее положение Советского Союза, нашего общественного и государственного строя ныне прочно и незыблемо, как никогда.

Великая сила советского строя, гигантские преимущества социалистической системы дали возможность партии, государству, народу поставить перед собой удивившие своей грандиозностью весь мир новые задачи по развитию народного хозяйства в шестой пятилетке и приступить к выполнению этих задач.

Союз рабочего класса и крестьянства, братская дружба народов СССР, неугасимая любовь народа к социалистической Родине, несокрушимое морально-политическое единство всего советского общества являются гранитной основой советского строя, его могущества и процветания. Мудрое руководство нашей славной Коммунистической партии, уверенно ведущей страну по ленинскому пути, было, есть и будет источником силы и крепости советского общества, неуклонно движущегося к своей великой цели — коммунизму.

* * *

Основатель и вождь Коммунистической партии и Советского государства В. И. Ленин всегда придавал особое значение роли партии в руководстве Советским государством и всем ходом социалистического строительства. Указывая на высокую ответственность Коммунистической партии, как правящей партии в стране, Ленин строго придерживался сам и требовал от всех коммунистов соблюдения выработанных партией на большом опыте норм партийной жизни и принципов руководства. Главнейшим из этих принципов является **коллективность руководства**, вытекающая из самой природы партии, построенной на основе демократического централизма, сочетающего активность, инициативу и самодеятельность членов партии с железной дисциплиной. Ленин говорил, что революция выдвинет «коллективный организаторский талант, без которого миллионные армии пролетариев не могут придти к своей победе». (Соч., том 29, стр. 75).

Культ личности и сложившаяся под его влиянием в последний период жизни и деятельности И. В. Сталина практика руководства нанесли большой ущерб. Игнорирование Сталиным норм партийной жизни и принципа коллективности партийного руководства, нередко единоличное решение им вопросов приводило к извращению партийных принципов и партийной демократии, к нарушениям революционной законности, к необоснованным репрессиям.

Только в результате культа личности и связанных с ним нарушений норм партийной жизни могли пробраться на руководящие посты в партии и государстве такой матерый агент империализма, как Берия, и его сообщники. Разоблачение и разгром Центральным Комитетом презренной, предательской банды Берия позволили ликвидировать нарушения социалистической законности и восстановить в полной мере ленинские нормы партийной жизни, нормы и принципы социалистической законности.

Решительное выступление Центрального Комитета КПСС, XX съезда партии против культа личности, последовательное, широкое разъяснение вреда этого культа имеют огромное теоретическое и практическое значение.

Регулярное проведение партийных съездов и конференций, пленумов Центрального Комитета, систематическая работа других высших органов партии и ее местных организаций, широкое обсуждение и выработка коллективных решений являются непреложным правилом нашей партии, ответственной за судьбы великого государства, народа, за построение коммунизма в нашей стране.

«Масса, — учил Ленин, — должна иметь право выбирать себе ответственных руководителей. Масса должна иметь право сменять их, масса должна иметь право знать и проверять каждый самый малый шаг их деятельности. Масса должна иметь право выдвигать всех без изъятия рабочих членов массы на распорядительные функции. Но это нисколько не означает, чтобы процесс коллективного труда мог оставаться без определенного руководства, без точного установления ответственности руководителя, без строжайшего порядка, создаваемого единством воли руководителя». (Соч., том 27, стр. 186).

Борясь против культа личности, следует помнить, что марксизму-ленинизму чужды мелкобуржуазные, анархистские взгляды, отрицающие роль руководителей, организаторов масс. Богатейший опыт социалистического строительства учит, что принцип коллективности руководства, широкого развития социалистического демократизма вовсе не отрицает роли и ответственности отдельного руководителя за порученное дело. Известно также, что Коммунистическая партия отстаивала и отстаивает принцип единоначалия в руководстве на производственных предприятиях, в военном деле.

Центральный Комитет КПСС принял решительные меры по восстановлению ленинских норм партийной жизни, восстановлению принципа коллективного руководства во всех звеньях партии, сверху донизу, по развертыванию самокритики и критики недостатков, по коллективному обсуждению и решению важнейших вопросов.

Жизнь показывает, что восстановление ленинских принципов коллективного руководства и борьба против культа личности вызвали невиданный подъем активности и творческой инициативы широких масс трудящихся. Это благотворно сказывается на всем нашем хозяйственном и культурном строительстве.

Культ личности способствовал распространению порочного метода в руководстве партийной и хозяйственной работой — голого администрирования, воспитывал пренебрежение к идущей снизу инициативе. Так, например, были допущены серьезные ошибки в руководстве сельским хозяйством, которые привели к запущенности ряда важных его отраслей. Центральным Комитетом, как известно, были вскрыты эти ошибки и приняты меры для крутого подъема сельского хозяйства, что уже дает свои благие результаты.

В результате культа личности развивались такие уродливые явления, как замазывание недостатков, лакирование действительности, очковтирательство. У нас есть еще немало подхалимов, аллилуйщиков, людей, привыкших говорить по шпаргалкам, воспитанных на подобострастии и чинопочитании. Выкорчевывание и преодоление этих вреднейших пережитков культа личности составляют нашу безотлагательную задачу.

Большой ущерб нанес культ личности в области идеологической работы. Если взять работы по философии, политической экономии, истории и другим общественным наукам, написанные под влиянием культа личности, то многие из них представляют собой набор цитат из произведений И. В. Сталина и его восхваления. Одним из ярких проявлений культа личности является «Краткая биография» И. В. Сталина, редактировавшаяся при его непосредственном участии. Во многом пропитана также культом личности и книга «Краткий курс истории Всесоюзной Коммунистической партии (большевиков)». Догматизм и начетничество — прямой результат процветания культа личности, при котором считалось, что развивать, двигать вперед теорию, высказывать что-либо оригинальное и новое может только один человек — Сталин, а все остальные должны популяризировать высказанные им мысли, перелагать данные им формулировки. Все это тормозило развитие марксистско-ленинской теории. При таком положении игнорировалась роль коллективной мысли партии, двигающей вперед теорию, отодвигались на задний план, не изучались глубоко партийные решения, являющиеся воплощением великого исторического опыта партии, ее мудрости.

Определенный отпечаток культ личности оставил также на ряде произведений искусства и литературы. Многие наши исторические и особенно военные кинокартины, произведения литературы и живописи посвящены восхвалению и возвеличению главным образом личности Сталина. В военных кинокартинах и произведениях литературы и искусства, например, еще до сих пор не получила правильного освещения роль Коммунистической партии и Советского правительства, нашей армии и народа в Великой Отечественной войне, которым принадлежит всемирно-историческая заслуга защиты нашей Родины и спасения всего человечества от нависшей над ним угрозы фашистского порабощения.

* * *

Искоренение пережитков культа личности из теоретической и практической деятельности составляет одну из важных задач партии и всех ее организаций с тем, чтобы исключить всякую возможность возрождения культа личности в той или иной форме.

Изгоняя остатки и пережитки культа личности из нашей жизни, необходимо широко развернуть разъяснительную работу. Партия учит, что при проведении этой большой и сложной работы нельзя допускать шараханий и поспешности. Неправильно было бы представлять, что достаточно принять некоторые административные меры, и с культом личности будет покончено навсегда. Недопустима также поспешность в решении больших теоретических вопросов. Такой подход к идеологическим вопросам может принести только вред. Преодоление пережитков культа личности требует широкого развертывания и улучшения пропаганды и агитации, всей нашей идеологической, теоретической работы.

Великая вдохновляющая и направляющая деятельность Коммунистической партии, руководимой ленинским Центральным Комитетом, самоотверженный труд советского народа — вот где причина и источник всех наших успехов и побед. И было бы нелепостью, граничащей с суеверием, представлять, что все наши исторические победы являются плодом руководства только одного человека, как это делалось в период процветания культа личности. Все эти победы — результат огромной по своему размаху деятельности народа и партии, яркое выражение торжества великих идей марксизма-ленинизма.

Коммунистическая партия Советского Союза, воспитанная на учении марксизма-ленинизма, имеющая полувековой опыт работы, закаленная в огне революционной борьбы, таит в себе неисчислимые творческие силы. Отдавая должное заслугам И. В. Сталина, трезво оценивая тот крупный вклад, который был им внесен в дело революции, в дело строительства социализма, партия в то же время решительно поставила вопрос о ликвидации культа личности Сталина, для того, чтобы полностью восстановить ленинские принципы и нормы партийной и государственной работы и создать тем самым наилучшие условия для всей нашей великой созидательной деятельности по строительству коммунизма.

Тот факт, что партия со всей прямотой и решительностью поставила принципиальный вопрос о чуждом духу марксизма-ленинизма культе личности, говорит о ее великой моральной и политической силе, нерушимости ее ленинских принципов, ее тесной связи с народом. Весь исторический опыт Коммунистической партии Советского Союза убедительно показывает, что политика нашей партии верна и непоколебима, что она явилась источником величайших побед советского народа, что она отвечает коренным жизненным интересам трудящихся, что она указывает единственно верный путь к коммунизму, что она является вдохновляющим примером для всего международного коммунистического и рабочего движения.

XX съезд Коммунистической партии с новой силой продемонстрировал нерушимое единство партии, ее сплоченность вокруг ленинского Центрального Комитета, единодушную поддержку политики партии всем советским народом.

Главная задача партии, всех ее организаций состоит теперь в том, чтобы широко разъяснить и претворить в жизнь решения XX съезда КПСС, осуществить намеченную съездом грандиозную программу коммунистического строительства.

Вооруженная историческими решениями XX съезда, Коммунистическая партия уверенно ведет наш народ к новым победам в строительстве коммунизма.

Редакционная статья газеты «Правда» за 28 марта.

К пребыванию А. И. Микояна в Индии

ДЕЛИ, 27 марта. (ТАСС). Сегодня все индийские газеты уделяют главное внимание пребыванию в Дели Первого Заместителя Председателя Совета Министров СССР А. И. Микояна и его встрече с премьер-министром Дж. Неру.

Сообщения об этом событии газеты поместили на самых видных местах первой полосы и под крупными заголовками, в которых указывают на тот теплый прием, который был оказан А. И. Микояну. Все газеты помещают фотографии, на которых запечатлена встреча А. И. Микояна на делийском аэродроме Палам и его беседа с Неру.

Касаясь вчерашней беседы А. И. Микояна с Неру, газеты пишут, что во время этой беседы обсуждался широкий круг вопросов, представляющих взаимный интерес для обеих стран, а также международное положение.

Газета «Хиндустан таймс» пишет, что, как стало известно, Неру ознакомил А. И. Микояна со своей оценкой международного положения.

Визит Микояна, указывает газета «Таймс оф Индиа», используется индийским правительством для ведения переговоров на высоком уровне по различным практическим вопросам, связанным с программой индо-советского экономического сотрудничества, которая была согласована во время визита Н. А. Булганина и Н. С. Хрущева.

Беседа А. И. Микояна с Дж. Неру и С. Радхакришнаном

ДЕЛИ, 27 марта. (ТАСС). Сегодня Премьер-министр Индии Дж. Неру принял Первого Заместителя Председателя Совета Министров СССР А. И. Микояна и имел с ним беседу. На беседе присутствовали Председатель Президиума Верховного Совета Узбекской ССР Ш. Р. Рашидов и посол СССР в Индии М. А. Меньшиков.

Сегодня вице-президент Индии Сарвапалли Радхакришнан принял Первого Заместителя Председателя Совета Министров СССР А. И. Микояна. На приеме присутствовали Председатель Президиума Верховного Совета Узбекской ССР Ш. Р. Рашидов и посол СССР в Индии М. А. Меньшиков.

Пребывание А. И. Микояна в Индии

ДЕЛИ, 27 марта. (ТАСС). Сегодня Первый Заместитель Председателя Совета Министров СССР А. И. Микоян имел встречу с министром торговли и промышленности Индии Т. Т. Кришнамачари.

С индийской стороны на встрече присутствовали министр торговли и промышленности Д. П. Карманкар (второй министр), министр общественных работ, жилищного строительства и снабжения Сваран Синг, секретари министерства торговли и промышленности Х. В. Р. Айенгар и К. Б. Лалл, секретарь министерства по делам производства С. С. Кера, секретарь министерства металлургической промышленности С. Бхутхалингам и другие ответственные сотрудники министерств торговли и промышленности, по делам производства, металлургической промышленности.

С советской стороны на встрече присутствовали посол СССР в Индии М. А. Меньшиков, заместитель начальника Главного управления по делам экономических связей П. А. Малетин, начальник Управления министерства внешней торговли СССР В. Б. Спандарьян, экономический советник Посольства СССР В. А. Сергеев, торговый представитель СССР в Индии Г. П. Великий, заместитель министра черной металлургии СССР В. Б. Хлебников, представитель Министерства черной металлургии СССР в Индии Г. Ф. Михалевич, главный инженер строительства металлургического завода в Бхилаи Н. Г. Кратенко.

Во время встречи состоялся обмен мнениями по вопросам развития торговли и экономического сотрудничества между Советским Союзом и Индией.

Прием в честь пребывания А. И. Микояна и Ш. Р. Рашидова в Индии

ДЕЛИ, 27 марта. (ТАСС). Сегодня Чрезвычайный и Полномочный Посол СССР в Индии М. А. Меньшиков устроил прием в честь пребывания в Дели Первого Заместителя Председателя Совета Министров СССР А. И. Микояна и Председателя Президиума Верховного Совета Узбекской ССР Ш. Р. Рашидова.

На приеме присутствовали А. И. Микоян, Ш. Р. Рашидов и сопровождающие их лица.

На приеме присутствовали премьер-министр Индии Дж. Неру, министры правительства Индии, в том числе министр торговли и промышленности Кришнамачари, министр финансов Дешмукх, министр юстиции Бисвас и лидеры политических партий, в том числе председатель партии Индийский национальный конгресс Дхебар, депутаты парламента, общественные и политические деятели, представители индийской и иностранной печати. Прием прошел в теплой и дружественной обстановке.

На приеме А. И. Микоян ответил на ряд вопросов представителей печати.

Посещение А. И. Микояном и Ш. Р. Рашидовым места кремации Ганди

ДЕЛИ, 28 марта. (ТАСС). Сегодня Первый Заместитель Председателя Совета Министров СССР А. И. Микоян и Председатель Президиума Верховного Совета Узбекской ССР Ш. Р. Рашидов посетили «Раджгхат» — место кремации Махатма Ганди и возложили венки.

При возложении венков присутствовали лица, сопровождающие А. И. Микояна и Ш. Р. Рашидова в поездке в Индию, а также ответственные сотрудники советского посольства во главе с послом СССР в Индии М. А. Меньшиковым.

Меморандум верховного командования вьетнамской Народной армии

ХАНОЙ, 27 марта. (ТАСС). Как сообщило Вьетнамское информационное агентство, 24 марта глава делегации верховного командования вьетнамской Народной армии в центральной смешанной комиссии по перемирию передал французскому командованию меморандум, в котором выражается протест против серьезных нарушений Женевских соглашений. Меморандум напоминает о таких нарушениях, как ввоз военного персонала и снаряжения в Южный Вьетнам, проведение сепаратных выборов, преследование бывших участников движения сопротивления и др. Верховное командование вьетнамской Народной армии отмечает, что сторона сил Французского Союза не только не предприняла каких-либо мер с целью положить конец такому положению, а, напротив, стремилась оправдать или скрыть акты нарушения южновьетнамскими властями Женевских соглашений. В частности, она отказывалась представить в смешанную комиссию сведения о незаконном ввозе в Южный Вьетнам военного персонала и военных материалов, оправдывает произвольное запрещение властей Южного Вьетнама в отношении свободного перехода населением временной демаркационной линии по пропускам, выданным смешанной комиссией.

Делегация верховного командования вьетнамской Народной армии в центральной смешанной комиссии выражает решительный протест против невыполнения командованием сил Французского Союза взятых на себя обязательств по контролю над осуществлением Женевских соглашений.

Опровержение Чехословацкого телеграфного агентства

ПРАГА, 27 марта. (ТАСС). Чехословацкое телеграфное агентство передает: во французской и некоторой другой иностранной печати, а также в радиопередачах по поводу выступления французского министра иностранных дел г-на Пино в комиссии по иностранным делам Национального собрания Франции 22 марта этого года утверждается, будто через Триест и Триполи в Алжир поставляется чехословацкое оружие.

Чехословацкое телеграфное агентство уполномочено заявить, что подобное сообщение не соответствует действительности.

Во Франции в результате обильного снегопада и бурного таяния снега реки вышли из берегов и затопили ряд населенных пунктов. Причинены значительные убытки. В Северной Франции в департаменте Эн река Уаза затопила улицы города Гиз.

На снимке: наводнение в городе Гиз.

Фото Интерконтиненталь.

Пребывание делегации советских энергетиков в Великобритании

ЛОНДОН, 27 марта. (ТАСС). Делегация советских энергетиков во главе с Заместителем Председателя Совета Министров СССР, министром электростанций Г. М. Маленковым продолжает поездку по Великобритании.

Сегодня группа советских делегатов посетила родину гениального шотландского поэта Роберта Бернса близ города Эр. Члены делегации с интересом осмотрели дом, где родился и жил Бернс, и выставленные в музее вещи и рукописи поэта. Покидая музей, Г. М. Маленков от имени делегатов сделал в книге посетителей запись: «Мы, советские люди, любим и чтим великого шотландского поэта Роберта Бернса».

Во второй половине дня делегаты посетили электростанцию Брэхед неподалеку от Глазго.

Затем Г. М. Маленков с группой делегатов направился в столицу Шотландии Эдинбург. Советские гости были тепло встречены мэром города сэром Джоном Бэнксом. Члены делегации посетили Эдинбургский университет и осмотрели достопримечательности города.

Доклад Вукмановича об общественном плане Югославии на 1956 год

БЕЛГРАД, 27 марта. (ТАСС). Вчера Союзная народная скупщина Югославии продолжала свою работу. На совместном заседании Союзного веча и Веча производителей с докладом об общественном плане на 1956 год выступил заместитель председателя Союзного исполнительного веча Светозар Вукманович.

Говоря о развитии югославской экономики за прошедший период, Вукманович остановился на двух основных характерных особенностях: на быстром развитии производительных сил и на строительстве тяжелой промышленности. Вукманович сказал, что за период 1947—1955 годов в народное хозяйство было вложено более 2.300 миллиардов динаров, то есть в среднем ежегодно в народное хозяйство направлялось около 260 миллиардов динаров, или 25 процентов национального дохода. Такое развитие было необходимым для роста производительных сил, для укрепления обороны, защиты независимости и строительства социализма.

В развитии экономики господствующим является рост промышленного производства, которое увеличилось в 2,5 раза по сравнению с довоенным периодом. Особенно развилась тяжелая промышленность. Производство электроэнергии возросло в 3,7 раза, черной металлургии — в 3,5 раза, металлообрабатывающей промышленности — в 4,25 раза, производство орудий труда возросло более чем в 9 раз по сравнению с 1939 годом.

До войны доля промышленности, включая горнорудную, составляла 18 процентов в общем национальном доходе. Сейчас ее доля составляет более 40 процентов.

Говоря о личном потреблении населения, Вукманович указал, что оно возросло на 12,6 процента в 1955 году по сравнению с 1952 годом. Большая часть этого роста приходится на сельскохозяйственное население. За тот же период денежные доходы населения возросли на 62 процента, а фонды товаров личного потребления—на 18 процентов. Эта сильно выраженная диспропорция сводила на нет стремления, направленные к тому, чтобы вместе с увеличением производства товаров личного потребления повышался жизненный уровень городского населения и прежде всего рабочих и служащих.

Вукманович подчеркнул, что основные задачи экономической политики в 1956 году состоят в дальнейшем максимальном развитии производства и производительных сил. Учитывая опыт прежних лет, основными проблемами экономической политики в будущем явятся устранение диспропорции в развитии отдельных отраслей производства, повышение производительности труда и реализация мероприятий, направленных на быстрейшую нормализацию внутреннего рынка.

Общественный план на 1956 год, сказал далее Вукманович, предусматривает рост промышленного производства по сравнению с 1955 годом на 10 процентов. Производство оборудования и материалов для капитального строительства возрастет на 4 процента и потребительских товаров на 10 процентов.

Вукманович указал, что объем капиталовложений в этом году составит 346 миллиардов динаров, что примерно на 18 процентов (или на 74 миллиарда динаров) меньше, чем в прошлом году.

Сокращение капиталовложений является следствием стремления привести в соответствие деятельность в области капитального строительства в Югославии с материальными возможностями с тем, чтобы таким образом ограничить рост фонда заработной платы и создать нормальное положение на рынке личного потребления.

Говоря о структуре капиталовложений в 1956 году, Вукманович указал, что на энергетику падает 20 процентов общих капиталовложений в народное хозяйство, или 38 процентов капиталовложений в промышленность.

Вукманович заявил, что в 1956 году предусматривается увеличение экспорта на 17 процентов по сравнению с 1955 годом. Он указал, что в 1955 году объем югославского экспорта возрос на 8 процентов по сравнению с предшествующим годом. Весь этот рост связан с увеличением экспорта промышленной продукции.

После восстановления торговых и экономических отношений с Советским Союзом и странами Восточной Европы, сказал Вукманович, Югославия развивает внешнюю торговлю почти со всеми странами мира. Дальнейший рост экономического потенциала Югославии будет создавать все больше возможностей для более полного и широкого включения югославской экономики в международное экономическое сотрудничество. Вукманович сказал, что, несмотря на увеличение экспорта, в прошлом году возрос дефицит платежного баланса. Это произошло вследствие роста импорта вообще и прежде всего вследствие огромного роста импорта продовольствия и материалов для производства и воспроизводства. Вукманович выразил уверенность, что в 1956 году создается благоприятная возможность для покрытия дефицита платежного баланса, учитывая новые соглашения об импорте, перенесение сроков оплаты долгов и подписание соглашений о предоставлении займов на выгодных условиях.

В НЕСКОЛЬКО СТРОК...

● В Варшаве открылось всепольское совещание архитекторов, посвященное задачам польских архитекторов в новом пятилетнем плане.

● 25 марта в крупнейшем парижском зале «Плейель» с успехом прошел сольный концерт советского скрипача Д. Ойстраха, который исполнил произведения Бетховена, Брамса, Прокофьева и других композиторов.

● Выступая в Народной палате, министр путей сообщения Индии Шастри сообщил о предстоящем подписании соглашения об открытии пароходного сообщения между Индией и Советским Союзом в целях развития торговли между двумя странами. На пароходной линии между портами Индии и Советского Союза будет курсировать свыше 10 советских и индийских судов.

● 26 марта в Джакарте состоялась торжественная церемония открытия нового индонезийского парламента — первого выборного парламента страны.

● Как сообщает агентство Юнайтед Пресс, в Панипате (Пенджаб, Индия) в ближайшее время начнется сооружение сахарного завода. Техническую помощь в сооружении завода окажет Чехословакия. Необходимое оборудование будет поставляться также из Чехословакии.

● Бразильская газета «Импренса популар» сообщает, что правительство Колумбии усиливает репрессии в отношении народного движения против диктатуры Рохаса Пинилья.

Под предлогом борьбы с «коммунистической деятельностью», пишет газета, колумбийская полиция проводит массовые аресты лидеров оппозиционных партий и групп. Арестованы генеральный секретарь Коммунистической партии Колумбии Хильберто Виейра, профсоюзные руководители Луис Морантес, Конрадо Куэртас, журналист Хулио Пасада и многие другие.

● Социалистическая партия Перу опубликовала программу, в которой подчеркивает, что Перу, как и все другие латиноамериканские страны, должно занимать антиимпериалистические позиции, не допуская иностранного вмешательства в свои дела.

● Как сообщает агентство Юнайтед Пресс, 25 марта при взлете с аэродрома в Эль-Пасо (штат Техас) разбился экспериментальный трехмоторный реактивный бомбардировщик «ХВ-51», проходивший испытания.

Новое правительство Ливии

ЛОНДОН, 27 марта. (ТАСС). Как сообщает корреспондент агентства Рейтер из Триполи, сегодня король Ливии Идрис одобрил состав нового ливийского правительства.

Посты премьер-министра и министра иностранных дел в новом правительстве занимает Мустафа Бен Халим, министра обороны — Али Джауде.

НОВОСТИ спорта

Открытие турнира претендентов на звание чемпиона мира по шахматам

ГААГА, 26 марта. (ТАСС). С 27 марта по 30 апреля в Голландии будет проходить турнир претендентов на звание чемпиона мира по шахматам. Согласно правилам Международной шахматной федерации (ФИДЕ), победитель этого турнира получит право на матч с чемпионом мира по шахматам М. Ботвинником.

В турнире принимают участие десять международных гроссмейстеров: Д. Бронштейн, Е. Геллер, П. Керес, Т. Петросян, В. Смыслов, Б. Спасский (СССР), О. Панно и Г. Пильник (Аргентина), Л. Сабо (Венгрия) и М. Филип (Чехословакия). Турнир проводится в два круга. Таким образом, всего будет сыграно 18 туров. Главным судьей турнира утвержден экс-чемпион мира гроссмейстер Макс Эйве (Голландия).

Сегодня вечером в Амстердаме состоялось официальное открытие турнира. На открытии присутствовали участники турнира, президент ФИДЕ Ф. Рогард, бургомистр Амстердама д'Айи, М. Эйве, члены организационного комитета турнира, представители голландской общественности и печати.

После кратких приветственных выступлений председателя шахматного союза Голландии Стейниса и президента ФИДЕ Рогарда, член муниципального совета Амстердама А. Роос объявил турнир открытым.

АМСТЕРДАМ, 28 марта. **(Спец. корр. ТАСС).** Вчера вечером в Амстердаме состоялся первый тур.

В центре внимания зрителей была встреча советских гроссмейстеров Кереса и Бронштейна. Партия осталась неоконченной с минимальным преимуществом у Кереса. Партии Смыслов (СССР) — Сабо (Венгрия) и Филип (Чехословакия) — Спасский (СССР) закончились вничью.

Отложены партии Геллер—Петросян и Панно—Пильник.

На первенство Грузии по шахматам

В предпоследнем 16-м туре в центре внимания были встречи лидеров турнира. Буслаев, играя черными против Демурия, допустил ряд неточных маневров и потерпел первое поражение. Шишов, играя с Калатозишвили, не смог добиться решающего преимущества, и партия закончилась вничью. Благидзе выиграл у Герсамия, Гершкович — у Элбакидзе, Мачавариани — у Гугунава, Гаприндашвили — у Разовского. Партия Звиададзе — Гиоргадзе закончилась вничью. Остальные встречи отложены.

После 16 туров у Шишова 13 очков, Буслаев имеет 12½ очков, у Гургенидзе 11½ очков и одна отложенная партия, у Гиоргадзе — 11 очков, Благидзе имеет 10½ очков и Калатозишвили — 10 очков.

Сегодня последний тур чемпионата.

Тбилисское „Динамо" перед новым сезоном

Команда футболистов тбилисского «Динамо», как и другие участники предстоящего розыгрыша первенства страны по футболу, завершает подготовку к новому футбольному сезону. Регулярные тренировки команда начала еще в январе. Занятия проводились в закрытом помещении, а в хорошую погоду—под открытым небом.

С 1 февраля по 10 марта команда находилась на предсезонном тренировочном сборе на побережье Черного моря—в Леселидзе. Несмотря на ненастную погоду, спортсмены усиленно готовились к первым матчам, футболисты получали большую физическую закалку, настойчиво овладевали тактикой футбольной игры, совершенствовали технику, отрабатывали отдельные приемы на индивидуальных и групповых занятиях. В настоящее время динамовцы продолжают тренировки на тренировочной базе «Динамо» в Дигоми.

В ходе подготовки к соревнованиям тбилисские динамовцы провели несколько тренировочных товарищеских встреч.

В текущем сезоне вместе со старыми, опытными спортсменами в команде будут играть молодые футболисты. В состав команды вошли вратари: М. Пираев, В. Маргания, Н. Котрикадзе; защитники: В. Элошвили, М. Даварашвили, Н. Чхаидзе, Н. Дзяпшипа, Г. Чохели, Г. Хочолава, О. Уртмелидзе, Г. Кочиашвили; полузащитники: А. Котрикадзе, А. Хеладзе, А. Гогоберидзе, Ш. Яманидзе, Д. Джеджелава; нападающие: К. Гагнидзе, А. Квливидзе, А. Зазрошвили, Т. Мелашвили, Ю. Куртанидзе, З. Калоев, В. Тищенко, А. Чкуасели, А. Тарба, Б. Хасая, М. Месхи.

В тренерский состав команды, возглавляемый старшим тренером Г. Джеджелава, входят А. Бикнадзе, М. Бердзенишвили, Ш. Шавгулидзе, А. Гогоберидзе, Н. Дзяпшипа и В. Элошвили.

1 апреля на стадионах Киева, Тбилиси, Баку, Кишинева, Одессы и Сталино состоятся первые матчи сильнейших футбольных команд страны—участников восемнадцатого чемпионата СССР. Динамовцы Тбилиси встретятся в этот день на своем поле с динамовцами Москвы.

Всего в апреле тбилисские динамовцы проведут пять встреч, все —на своем поле. 7 апреля они играют с московским «Спартаком». 15 апреля футболисты Тбилиси принимают у себя московскую команду «Локомотив». 20 апреля в Тбилиси состоится игра с футболистами московского «Торпедо». 25 апреля тбилисцы встречаются с командой ЦДСА.

М. ТОНИЯ.

Публичные лекции по материалам XX съезда КПСС

Общество по распространению политических и научных знаний Грузинской ССР организует цикл публичных лекций по материалам XX съезда КПСС, посвященных вопросам истории КПСС, международных отношений, экономики, техники, философии, педагогики, государства и права.

Лекции состоятся в актовом зале Грузинского филиала ИМЭЛС при ЦК КПСС по понедельникам, средам и пятницам на грузинском языке и по вторникам, четвергам и субботам — на русском языке.

По вопросам международного положения выступят проф. Д. Завриев, доцент И. Табагуа, К. Каспаров, З. Симонишвили; по вопросам философии, педагогики, государства и права — прокурор Грузинской ССР М. Топуридзе, доценты Х. Коридзе, Г. Кикнадзе, И. Долидзе; по вопросам экономики и техники — председатель Госплана Грузинской ССР Г. Джабуа, профессора А. Гулисашвили, Д. Мшвениерадзе, С. Берадзе, доценты Р. Цулукидзе, И. Баджадзе и другие.

Редактор И. ЧХИКВИШВИЛИ.

ТБИЛИССКИЙ ОРДЕНА ЛЕНИНА ГОСУДАРСТВЕННЫЙ ТЕАТР ОПЕРЫ И БАЛЕТА имени З. ПАЛИАШВИЛИ

29 марта, днем
П. Чайковский ЛЕБЕДИНОЕ ОЗЕРО
29 марта, вечером
П. Чайковский ПИКОВАЯ ДАМА
С участием Н. К. Печковского.
30 марта, днем
А. Кереселидзе БЕРУЧА
30 марта, вечером
Д. Пуччини ЧИО-ЧИО-САН
31 марта, днем
Р. Глиэр КРАСНЫЙ МАК
Начало вечерних спектаклей в 8 час., дневных — в 12 час.

На дневных спектаклях, во время антрактов, в красном фойе состоятся встречи школьников с артистами театра.

ГОСУДАРСТВЕННЫЙ ДРАМАТИЧЕСКИЙ ТЕАТР имени А. С. ГРИБОЕДОВА

29 марта, днем
Ежи Лютовский ОБВИНЕНИЕ
29 марта, вечером
Г. Ибсен КУКОЛЬНЫЙ ДОМ (Нора)
30 марта, днем
Ф. Шиллер КОВАРСТВО И ЛЮБОВЬ
30 марта, вечером
Ц. Солодарь «В СИРЕНЕВОМ САДУ»
Начало вечерних спектаклей в 8 час., дневных — в 12 час.

ПРОДАЮТСЯ
запасные части автомашин:
ЗИС-5, ГАЗ-АА и ФОРД-6.
Обращаться по адресу: г. Тбилиси, Советская ул., 331-а, транспортная контора, телеф. 3-77-69.

Стадион „ДИНАМО"
Ул. Брдзола, 2.
Телеф. № 3-21-62.

ФУТБОЛ
1 апреля
ПЕРВЕНСТВО СССР
Между командами класса «А»
МОСКВА—ТБИЛИСИ
«ДИНАМО» «ДИНАМО»
ОСНОВНЫЕ СОСТАВЫ
Начало в 3 часа дня.
Об игре дублирующих составов будет объявлено дополнительно.
Предварительная продажа билетов в кассах стадиона «Динамо» 30 марта, с 10 час. утра. Продажа билетов по абонементам, депутатам Верховных Советов, Героям Советского Союза, будет производиться в кассах парка им. Кирова 30 и 31 марта, с 12 час. дня.
В день игры продажа билетов будет производиться в кассах парка им. Кирова и в кассах парка физкультуры, Набережная, 1.

Гр. ГОРЯНОВА Надежда Ермолаевна, проживающая по Пастеровской ул., 6, возбуждает дело о разводе с гр. ПАВЛЕНКО Валерием Николаевичем, проживающим по Советской ул., 147. Дело подлежит рассмотрению в нарсуде 5-го участка Сталинского района гор. Тбилиси.

Г. А. Цитлидзе с семьей и родственниками извещают о смерти
Акакия Георгиевича Цитлидзе.
Похороны состоятся 1 апреля, в селе Натанеби (Махарадзевский район).

Ш. В., Т. В., и О. В. Санеблидзе с семьями и родственниками извещают о смерти
Владимира Ражденовича Санеблидзе.
Вынос 29 марта, в 5 час. веч., из кв. — ул. Важа Пшавела, 21, на кладбище в Ваке.

ИЗВЕЩЕНИЕ

29 марта, в 5 час. вечера, в лектории Кировского РК ТО КП Грузии (ул. Ильи Чавчавадзе, 2) проводится лекция т. Баласанова на тему: **«Коренные изменения в международном развитии в послевоенный период. Превращение социализма в мировую систему».**

СЕГОДНЯ В ТЕАТРАХ

Театр оперы и балета имени З. Палиашвили — «Лебединое озеро» (в 12 ч. дня), «Пиковая дама» (в 8 ч. веч., с участием Н. Печковского); **театр имени Ш. Руставели** — «Царь Эдип» (в 12 ч. дня и в 8 ч. веч.); **театр имени К. Марджанишвили** — «Лавина» (в 12 ч. дня), «Что скажут люди» (в 8 ч. веч.); **театр имени А. Грибоедова** — «Обвинение» (в 12 ч. дня), «Кукольный дом» (Нора) (в 8 ч. веч.); **театр армянской драмы имени С. Шаумяна** — «Лавина» («Лела») (в 12 ч. дня), «Намус» (в 8 ч. веч.); **театр музкомедии имени В. Абашидзе** — «Любимая племянница» (в 12 ч. дня и в 8 ч. веч.); **грузинский ТЮЗ** — «Ачакуне» (в 12 ч. дня, аб. № 49); «Хромой мельник» (в 6 ч. веч., аб. № 13); **русский ТЮЗ** — «Нацаркекия» (в 10 ч. 30 м. утра и в 4 ч. 30 м. дня); **грузинский кукольный театр** — «Кот в сапогах» (в 11 ч. утра), «Приключения Буратино» (в 3 ч. дня); **Грузгосфилармония, зимний театр** — эстрадный оркестр Московской госэстрады под управлением М. Кадомцева (в 9 ч. веч.), **Большой зал консерватории** — концерт Государственного симфонического оркестра Грузии, дирижер Ш. Азмаипарашвили (в 9 ч. веч.).

СЕГОДНЯ НА ЭКРАНАХ

В кинотеатрах: имени Руставели, «Октябрь», «Тбилиси», в парке имени Кирова, в клубе имени Плеханова—«Два капитана»; «Амирани», «Спартак» — «Путешествие по Аргентине»; «Комсомолец», «Колхида», в клубе имени Дзержинского — «Дело Румянцева»; «Исани», в клубе имени Ворошилова — «Наш директор»; имени 26 комиссаров, «Дидубе» — «Я и моя жена»; «Колхозник» — «Утраченные грезы»; в Доме офицеров, в Доме культуры имени Горького — «Сегодня вечером все будет кончено»; в саду Коммунаров — «Зеленые огни».

АДРЕС РЕДАКЦИИ и ИЗДАТЕЛЬСТВА: Тбилиси, пр. Руставели, 42. ТЕЛЕФОНЫ: заместители редактора—3-18-04, 3-18-07, ответственный секретарь—3-17-06, приемная—3-11-24; ОТДЕЛЫ: партийной жизни—3-14-82, пропаганды марксистско-ленинской теории—3-11-22, советского строительства, обзоров печати—3-30-61, литературы и искусства—3-63-28, культуры—3-11-22, промышленности, транспорта и товарооборота—3-22-82, сельского хозяйства—3-19-49, республиканской информации—3-17-03, писем—3-12-83, местных корреспондентов—3-16-27, иностранный—3-17-44. Издательство—3-22-63. Прием объявлений—3-18-02. Бухгалтерия—3-64-42. Директор типографии—3-24-80. Техническая часть—3-11-28.

Типография «Заря Востока» им. А. Ф. Мясникова Главиздата Министерства культуры Грузинской ССР. УЭ01676