ПРОЛЕТАРИИ ВСЕХ СТРАН, СОЕДИНЯЙТЕСЬ!

ЗАРЯ ВОСТОКА

ГОД ИЗДАНИЯ 33-Й

ОРГАН ЦЕНТРАЛЬНОГО И ТБИЛИССКОГО КОМИТЕТОВ КОМПАРТИИ ГРУЗИИ И СОВЕТОВ ДЕПУТАТОВ ТРУДЯЩИХСЯ ГРУЗИНСКОЙ ССР

„ზარია ვოსტოკა" – საქართველოს კომპარტიის ცენტრალური კომიტეტის, თბილისის კომიტეტისა და საქართველოს სსრ მშრომელთა დეპუტატების საბჭოების ორგანო

№ 125 (9317) Суббота, 28 мая 1955 г. Цена 20 коп.

СЕГОДНЯ В НОМЕРЕ:

Заявление товарища Н. С. Хрущева на аэродроме в г. Белграде 26 мая (1 стр.).

Пребывание в Белграде Правительственной делегации СССР (1 стр.).

ПАРТИЙНАЯ ЖИЗНЬ: Д. Шелия. — Инициатива сельских коммунистов (2 стр.).

ЗАОЧНЫЙ СЕМИНАР ПО ВОПРОСАМ ЖИВОТНОВОДСТВА: Е. Куречко. — Новый распорядок дня на ферме (2 стр.).

Дорогу — новому, передовому. На совещании изобретателей и рационализаторов, созванном редакцией «Зари Востока» и Совпрофом Грузии (2 стр.).

ПИСЬМА НАШИХ ЧИТАТЕЛЕЙ (3 стр.).

Президент Чехословацкой Республики ратифицировал Варшавский Договор (4 стр.).

«Новый положительный вклад в дело дальнейшего улучшения югославо-советских отношений». Газета «Борба» о предстоящих югославо-советских переговорах (4 стр.).

Газета «Гуанминжибао» о выводе советских войск из Порт-Артура (4 стр.).

Преодолеть отставание в заготовках продуктов животноводства

Коммунистическая партия и Советское правительство поставили задачу — в течение ближайших лет достигнуть такого уровня развития животноводства, который позволил бы удовлетворить растущие потребности населения в продуктах питания и промышленности — в сырье. Для решения этой задачи необходимо, чтобы производство основных продуктов животноводства было увеличено в два—два с лишним раза.

Январский Пленум ЦК КПСС постановил на основе повышения продуктивности животноводства и роста поголовья скота увеличить в ближайшие годы объем заготовок и закупок мяса не менее чем в 1,6 раза, а свинины—не менее чем в 2,8 раза, молока и молочных продуктов—не менее чем в 1,8 раза, яиц—более чем в три раза и шерсти—в два раза.

Наметив пути дальнейшего увеличения производства сельскохозяйственных продуктов, Пленум ЦК КПСС потребовал принять меры к улучшению организации заготовок продуктов сельского хозяйства и снабжения ими населения.

В Грузии немало колхозов, которые, развивая общественное животноводство, всемерно повышая его продуктивность, аккуратно поставляют стране мясо, молоко, яйца, шерсть и другие продукты животноводства. Особенно успешно выполняют планы обязательных поставок животноводческой продукции многие колхозы Цителцкаройского, Гурджаанского, Гардабанского, Лагодехского и других районов.

Однако в целом государственные заготовки и закупки продуктов животноводства проходят в республике неудовлетворительно. На 20 мая выполнение полугодового плана заготовок и закупок по Грузинской ССР составило: мяса — 65,8 процента, в том числе закупок—35 процентов, соответственно молока — 54,9 и 24,9, яиц — 73,5 и 15,9 и шерсти — 61,6 процента и 23,6 процента.

Особенно неудовлетворительно организованы заготовки и закупки по сдаче мяса в Кутаисском, Качретском, Онском, Ванском, Зестафонском, Ахалкалакском, Цалкском, Маяковском районах и в Абхазии; по сдаче молока — в Адигенском, Маяковском, Аспиндзском, Амбролаурском, Боржомском, Чиатурском, Онском, Ахметском и Сачхерском районах; по сдаче яиц — в Цхалтубском, Гегечкорском, Тержольском, Зугдидском, Чиатурском, Хобском, Каспском, Орджоникидзевском и Цхакаевском районах. До конца первого полугодия остается месяц с небольшим, а план сдачи сельскохозяйственных продуктов по этим районам выполнен не более чем на 60 процентов.

Крайне неудовлетворительно организованы государственные закупки от индивидуальных хозяйств. План закупок от индивидуальных хозяйств выполнен по мясу лишь на 8,4 процента, а по молоку — на 2,8 процента.

Заключение заготовительными организациями договоров с колхозами, колхозниками, а также хозяйствами других граждан на государственные закупки продуктов животноводства — одно из важнейших условий успешного проведения закупок.

Между тем, этому делу не уделяется должного внимания. Срок заключения договоров с колхозами истек еще 30 апреля, а в большинстве районов к заключению договоров на закупку мяса, молока и яиц от индивидуальных хозяйств тресты «Груззаготскот», «Грузсырмаслопром», а также Цекавшири еще не приступали.

Серьезное отставание в деле организации заготовок и закупок продуктов животноводства в республике свидетельствует о том, что Управление Уполномоченного Министерства заготовок СССР по Грузинской ССР, Министерство промышленности мясных и молочных продуктов Грузинской ССР, тресты «Груззаготскот» и «Грузсырмаслопром», Грузинская контора «Заготживсырье» и Цекавшири, а также партийные и советские органы на местах плохо занимаются заготовками сельскохозяйственных продуктов, они по существу предоставили это важное дело самотеку.

Обсудив на днях вопрос о ходе выполнения плана заготовок и государственных закупок мяса, молока, яиц и шерсти, Центральный Комитет КП Грузии и Совет Министров Грузинской ССР потребовали от областных и районных партийных и советских органов, а также от заготовительных организаций решительно улучшить руководство работой по заготовкам и государственным закупкам продуктов животноводства и обеспечить безусловное выполнение планов заготовок этих продуктов.

Бюро ЦК КП Грузии и Совет Министров Грузинской ССР указали Уполномоченному Министерства заготовок СССР по Грузинской ССР т. Кавиладзе, министру промышленности мясных и молочных продуктов т. Джомарджидзе, управляющим трестами «Груззаготскот» т. Чинчараули и «Грузсырмаслопром» т. Гоштидзе, управляющему Грузинской конторой «Заготживсырье» т. Ртвелишвили, председателю Цекавшири т. Нарсия и секретарям райкомов партии и председателям райисполкомов: Ахалкалакского района — тт. Блрцяну и Джавахидзе, Цалкского — тт. Макарову и Титвинидзе, Качретского —тт. Ревазишвили и Асанишвили, Маяковского — тт. Табатадзе и Чохонелидзе, Ванского — тт. Лилуашвили и Ломинадзе и Зугдидского — тт. Гвинджилия и Микава на крайне неудовлетворительное состояние закупок животноводческих продуктов и на имеющиеся крупные недостатки в деятельности их систем и в районах по организации закупок продуктов животноводства, потребовав от них принять немедленные меры к исправлению положения дел с закупками.

Необходимо немедленно проверить по каждому колхозу состояние ухода и содержания скота, провести мероприятия по дальнейшему повышению продуктивности животноводства, в частности, организовать ночную пастьбу коров, а днем — подкормку их зелеными кормами, а также своевременную пойку. Для обеспечения сдачи государству упитанного скота надо повсеместно организовать нагул крупного рогатого скота и откорм свиней.

Большие задачи в деле заготовок сельскохозяйственных продуктов по колхозному сектору возлагаются на машинно-тракторные станции. Работники МТС не только отвечают за производство сельскохозяйственных продуктов, но и за выполнение государственного плана их заготовок. Без МТС колхоз не может своевременно вспахать, посеять, обработать посевы и убрать урожай. В распоряжении МТС имеются квалифицированные кадры, богатейшая сельскохозяйственная техника, что решает судьбу производства сельскохозяйственных продуктов и, следовательно, судьбу их заготовок. Директор и все работники МТС обязаны так организовать свою работу, чтобы в самом процессе производства создать условия для выполнения плана заготовок.

Организация заготовок сельскохозяйственных продуктов — большое и ответственное дело. Партийным, советским, сельскохозяйственным и заготовительным органам, МТС и колхозам следует помнить, что сдача сельскохозяйственных продуктов государству—их первейшая обязанность. Задача заключается в том, чтобы быстрее преодолеть отставание на этом важнейшем участке работы, всемерно повысить требовательность и ответственность руководителей колхозов, МТС, заготовителей за выполнение плана сдачи и закупок мяса, молока, яиц, шерсти и других продуктов животноводства каждым колхозом и индивидуальным сдатчиком.

Планы заготовок мяса, молока, шерсти и яиц по области, району, МТС и колхозу считаются выполненными при условии выполнения плана заготовок и государственных закупок вместе взятых.

Многие передовые колхозы республики, выполнив план заготовок и закупок животноводческих продуктов, продолжают продавать государству свои излишки. Всячески поддерживая этот патриотический почин, местные партийные, советские органы должны организовать дополнительные закупки продуктов животноводства всюду, где эта возможность имеется.

Воодушевленные огромной заботой, которую проявляют партия и правительство о повышении благосостояния советских людей, труженики сельского хозяйства Грузии развертывают борьбу за подъем животноводства, за досрочное выполнение заданий январского Пленума ЦК КПСС. Нет сомнения в том, что они не только выполнят, но и перевыполнят государственный план заготовок продуктов животноводства.

Заявление товарища Н. С. Хрущева

на аэродроме в г. Белграде 26 мая

Дорогой товарищ Тито!

Дорогие товарищи члены правительства и руководители Союза коммунистов Югославии!

Дорогие товарищи и граждане!

От имени Президиума Верховного Совета Союза Советских Социалистических Республик, Правительства Советского Союза и Центрального Комитета Коммунистической партии Советского Союза, от лица советского народа сердечно приветствую вас, а также трудящихся славной столицы Югославии—Белграда, все братские народы Югославии!

Советская делегация прибыла в вашу страну для того, чтобы совместно с Югославской правительственной делегацией определить пути дальнейшего развития и упрочения дружбы и сотрудничества между нашими народами, обсудить наши общие задачи в борьбе за процветание наших стран, за смягчение международной напряженности и укрепление всеобщего мира и безопасности народов.

Народы наших стран связаны узами старинной братской дружбы и совместной борьбы против общих врагов. Эта дружба и боевое сотрудничество особенно окрепли в период тяжелых испытаний в борьбе против фашистских захватчиков в годы второй мировой войны. Весь советский народ в те суровые годы с большим сочувствием относился к героической борьбе своих югославских братьев во главе с коммунистами и от всего сердца приветствовал мужественные боевые подвиги Народно-освободительной армии Югославии под руководством маршала Тито. Наши народы навеки сохранят память о том, что здесь, под Белградом, югославские и советские воины совместно наносили удары по врагу и освободили этот древний славянский город от гитлеровских оккупантов. Народы Советского Союза горячо приветствовали создание Федеративной Народной Республики Югославии.

Как известно, в те годы сложились самые лучшие отношения между народами Советского Союза и Югославии, между нашими государствами и нашими партиями. Однако в последующем эти добрые отношения были нарушены.

Мы искренне сожалеем о том, что произошло, и решительно отметаем все наслоения этого периода.

Со своей стороны к этим наслоениям мы с несомненностью относим провокаторскую роль, которую сыграли в отношениях между Югославией и СССР ныне разоблаченные враги народа — Берия, Абакумов и другие. Мы обстоятельно изучили материалы, на которых основывались тяжкие обвинения и оскорбления, выдвинутые тогда против руководителей Югославии. Факты показывают, что эти материалы были сфабрикованы врагами народа, презренными агентами империализма, обманным путем пробравшимися в ряды нашей партии.

Мы глубоко убеждены, что период, когда наши отношения были омрачены, остался позади. Со своей стороны мы готовы сделать все необходимое, чтобы устранить все препятствия, мешающие полной нормализации отношений между нашими государствами, укреплению дружественных отношений между народами.

В настоящее время, когда уже достигнуты определенные успехи в нормализации наших отношений, Советская делегация выражает уверенность в том, что предстоящие переговоры приведут к развитию и укреплению политического, экономического и культурного сотрудничества между нашими народами. Для такого сотрудничества имеются все условия — вековая историческая дружба народов наших стран, славные традиции революционного движения, необходимая экономическая база и общность идеалов в борьбе за мирное процветание и счастье трудящихся.

Следуя учению основателя Советского государства Владимира Ильича Ленина, Правительство Советского Союза строит свои отношения с другими странами — большими и малыми — на принципах мирного сосуществования государств, на принципах равноправия, невмешательства и уважения суверенитета и национальной независимости, на принципах ненападения и признания недопустимости посягательств одних государств на территориальную целостность других государств.

Мы надеемся, что отношения между нашими странами будут и дальше развиваться на основе этих принципов на благо наших народов. И это явится новым, крупным вкладом в дело смягчения международной напряженности, в дело сохранения и упрочения всеобщего мира.

Стремление Югославии развивать отношения со всеми государствами как на Западе, так и на Востоке встречает у нас полное понимание. Мы считаем, что укрепление дружбы и связей между нашими странами будет способствовать улучшению отношений между всеми странами, независимо от их общественного строя, способствовать делу укрепления всеобщего мира.

Президиум Верховного Совета Союза Советских Социалистических Республик, Правительство Советского Союза и Центральный Комитет Коммунистической партии Советского Союза решили послать нашу делегацию, чтобы по-братски обсудить с вами все назревшие вопросы.

Мы, как представители Коммунистической партии Советского Союза, партии, созданной великим Лениным, считаем желательным установление взаимного доверия и между нашими партиями. Самые прочные связи устанавливаются между народами тех стран, где руководящей силой являются партии, которые всю свою деятельность основывают на учении марксизма-ленинизма. Партии, которые руководствуются марксистско-ленинским учением, достигают полного взаимопонимания между собой потому, что у них единая цель — это борьба за интересы рабочего класса, трудящегося крестьянства, за интересы трудящихся. Во имя торжества социализма проливали свою кровь лучшие сыны и дочери народов и, борясь против внутренних и внешних врагов, свергли иго капитализма, завоевали свою свободу и независимость. Идя по новому, социалистическому пути, народы этих стран умножают свои силы в прочной, непоколебимой дружбе.

Мы бы не выполнили своего долга перед нашими народами и перед трудящимися всего мира, если бы не сделали все возможное для установления взаимопонимания между Компартией Советского Союза и Союзом коммунистов Югославии на основе учения марксизма-ленинизма.

Интересы рабочих и крестьян, интересы международного рабочего движения и общие цели борьбы за укрепление мира, за лучшее будущее человечества требуют от деятелей коммунистических и рабочих партий установления взаимного доверия между этими партиями на основе принципов марксизма-ленинизма.

Да здравствует прочный мир между народами!

Да здравствует братская дружба и тесное сотрудничество народов Советского Союза и Югославии!

Да здравствуют народы Югославии!

Пребывание в Белграде Правительственной делегации СССР

БЕЛГРАД, 27 мая. (Спец. корр. ТАСС). Сегодня утром Правительственная делегация СССР в составе Члена Президиума Верховного Совета СССР и Первого секретаря ЦК КПСС Н. С. Хрущева (глава делегации), Председателя Совета Министров СССР Н. А. Булганина, Первого заместителя Председателя Совета Министров СССР А. И. Микояна, Председателя Комиссии по иностранным делам Совета Национальностей Верховного Совета СССР, члена ЦК КПСС и главного редактора газеты «Правда» Д. Т. Шепилова, Первого заместителя Министра иностранных дел СССР А. А. Громыко и Заместителя Министра внешней торговли СССР П. Н. Кумыкина возложила венок на могилу неизвестного солдата на горе Авала близ Белграда. Надпись на венке гласит: «От Правительственной делегации Советского Союза воинам Югославской армии, павшим в борьбе за независимость своей родины».

Советскую Правительственную делегацию сопровождали посол СССР в Югославии В. А. Вальков и посол Югославии в СССР Д. Видич.

У подножия памятника был выстроен почетный караул. Были исполнены советский и югославский государственные гимны.

Правительственная делегация Советского Союза посетила сегодня кладбище югославских и советских воинов, павших в борьбе за освобождение Белграда. К памятникам павшим бойцам были возложены венки с надписями:

«От Правительственной делегации Советского Союза героическим воинам Советской Армии, павшим в совместной борьбе за освобождение братского югославского народа от фашистских захватчиков».

«От Правительственной делегации Советского Союза героическим воинам югославской Народной армии, павшим в борьбе за освобождение своей родины от фашистских захватчиков».

При возложении венков Правительственную делегацию СССР сопровождали посол СССР в Югославии В. А. Вальков и посол Югославии в СССР Д. Видич. Воинский караул белградского гарнизона произвел ружейный салют в честь павших воинов.

Сборник документальных материалов по истории первой русской революции 1905—1907 гг.

В издательстве Академии наук СССР вышел большой сборник документов — «Начало первой русской революции». Этим томом начинается серия документальных сборников по истории первой русской революции 1905—1907 гг. (главный редактор академик А. М. Панкратова).

Вышедший сборник содержит материалы, которые освещают начало революции, события января—марта 1905 года.

Значительная часть архивных документов, включенных в сборник, публикуется впервые. Среди этих документов — листовки, бюллетени и прокламации местных комитетов РСДРП, статьи и корреспонденции из подпольной большевистской газеты «Вперед», издававшейся по инициативе и под руководством В. И. Ленина в Женеве с января 1905 года, и другие материалы. (ТАСС).

Четырехсотлетие со времени добровольного присоединения Кабарды к России

НАЛЬЧИК, 26. (ТАСС). Бюро Кабардинского областного комитета КПСС приняло постановление отметить исполняющееся в июле 1957 года четырехсотлетие со времени добровольного присоединения Кабарды к России. В постановлении говорится, что присоединение Кабарды к России имело решающее значение в исторических судьбах кабардинского народа. Это обеспечило ему возможность дальнейшего национального развития, спасло его от порабощения султанской Турцией, создало благоприятные условия для экономического и культурного общения с русским и другими народами страны.

В период подготовки к празднованию четырехсотлетия добровольного присоединения Кабарды к России здесь будет подготовлен и издан ряд научных трудов, статей, сборников, документов, освещающих историю кабардинского народа, его успехи в социалистическом строительстве.

На предприятиях, в колхозах, МТС, совхозах, учреждениях и учебных заведениях республики будут проводиться лекции, доклады, беседы, посвященные знаменательной дате. Специальный репертуар подготовят Кабардинский драматический театр, ансамбль песни и пляски, республиканская филармония. В ближайшие дни начнется конкурс на лучшие пьесы и киносценарии, кантаты, либретто, посвященные четырехсотлетию добровольного присоединения Кабарды к России.

Большому национальному празднику кабардинского народа будут посвящены научная сессия Кабардинского научно-исследовательского института с участием ученых Москвы, Ленинграда и братских республик, республиканская выставка изобразительного искусства, смотры художественной самодеятельности и другие мероприятия.

Третий съезд художников Грузии

27 мая на третьем съезде художников Грузии продолжались прения по заслушанным докладам.

В прениях приняли участие: искусствовед Б. Г. Гордезиани, заслуженный деятель искусств Грузинской ССР, профессор Тбилисской Академии художеств С. Я. Какабадзе, искусствовед Т. А. Арманд, заслуженный деятель искусств Грузинской ССР Д. М. Тавадзе, народный художник Грузии У. М. Джапаридзе, директор Тбилисского завода скульптурных и гипсовых изделий А. К. Жордания, председатель художественно-постановочной секции Театрального общества Грузии Т. Г. Тавадзе, заслуженный деятель искусств Грузинской ССР, главный художник Тбилисского государственного театра оперы и балета имени З. Палиашвили К. Н. Кукуладзе, кандидаты искусствоведческих наук З. П. Маисурадзе, В. В. Беридзе, скульптор М. И. Талаквадзе, искусствовед Н. И. Гудиашвили, художники Г. П. Месхи, В. А. Заридзе, М. А. Микеладзе-Багратиони, Р. Д. Джавришвили, Н. П. Браилашвили.

На съезде выступили с речами президент Академии художеств СССР, народный художник СССР А. М. Герасимов и действительный член Академии художеств СССР Д. А. Налбандян.

Участников съезда приветствовал народный художник Белоруссии И. О. Ахремчик.

Съезд продолжает свою работу.

(ГрузТАГ).

Ход выполнения полугодового плана сдачи продуктов животноводства государству по Грузинской ССР

на 20 мая 1955 года

МЯСО

ИДУТ ВПЕРЕДИ

Гурджаанский район
Юго-Осетинская АО
Тианетский район
Ланчхутский район
Лагодехский район
Цителцкаройский район

ОТСТАЮТ

Абхазская АССР
Кутаисский район
Качретский район
Онский район
Ванский район
Зестафонский район
Ахалкалакский район
Цалкский район
Маяковский район

МОЛОКО

ИДУТ ВПЕРЕДИ

Махарадзевский район
Лагодехский район
Гардабанский район
Цхалтубский район
Гурджаанский район

ОТСТАЮТ

Адигенский район
Маяковский район
Ахметский район
Онский район
Боржомский район
Чиатурский район
Амбролаурский район
Аспиндзский район
Сачхерский район

ЯЙЦА

ВЫПОЛНИЛИ ПОЛУГОДОВОЙ ПЛАН

Цителцкаройский район
Аспиндзский район
Ахалцихский район
Богдановский район
Тианетский район
Гардабанский район
Дманисский район
Амбролаурский район

ОТСТАЮТ

Цхалтубский район
Хобский район
Гегечкорский район
Чиатурский район
Зугдидский район
Тержольский район
Каспский район
Цхакаевский район
Орджоникидзевский район

ШЕРСТЬ

ВЫПОЛНИЛИ ПОЛУГОДОВОЙ ПЛАН

Душетский район
Качретский район
Казбегский район
Юго-Осетинская АО
Ахметский район
Гардабанский район

ОТСТАЮТ

Лагодехский район
Кварельский район

Новые правила приема в вузы

Министерство высшего образования СССР утвердило новые правила приема в высшие учебные заведения. Начиная с нынешнего года вступительный экзамен по одному из иностранных языков вводится во всех вузах, за исключением сельскохозяйственных, учительских институтов и институтов союзных республик, где преподавание ведется на национальных языках. От экзамена по иностранному языку освобождаются поступающие в заочные и вечерние институты и отделения.

Во всех вузах, за исключением филологических факультетов и отделений, отменяются вступительные устные экзамены по русскому языку и литературе.

До сих пор в высшую школу принимались лица не моложе 17 лет. Новыми правилами этот предельный возраст отменяется.

Прием в заочные и вечерние вузы должен производиться в строгом соответствии с работой поступающего. В строительные учебные заведения, например, будут приниматься только работники строительной промышленности, в педагогические вузы—учителя и т. д. Лишь на свободные места могут приниматься работники других профессий при условии согласия их перейти на работу по новой специальности в течение первых трех лет обучения.

(ТАСС).

Выполнили план сбора чайного листа

Колхозы и совхоз Хобского района к 26 мая выполнили месячный план сбора сортового чайного листа на 102 процента. Чаеводы района обязались до конца месяца собрать сверх плана 120 тонн сортового чайного листа.

Шире пропагандировать решения партии по вопросам сельского хозяйства

ЦАЛКА, 27. (ГрузТАГ). На днях здесь состоялось районное совещание работников культурно-просветительных учреждений, обсудившее задачи их работы в деле выполнения решений январского Пленума ЦК КПСС.

Участники совещания наметили мероприятия по усилению пропаганды решений партии по вопросам сельского хозяйства, улучшению работы сельских лекториев, широкому вовлечению в их деятельность представителей сельской интеллигенции—агрономов, педагогов, врачей. В районном Доме культуры решено периодически устраивать выставки достижений передовых колхозов и МТС, проводить вечера по обмену опытом выращивания высоких урожаев сельскохозяйственных культур, повышения продуктивности животноводства. При всех клубах решено организовать агрономические и зооветеринарные кружки, создать агитационно-художественные бригады, которые будут обслуживать колхозников непосредственно в полевых станах. Для популяризации достижений сельскохозяйственной науки и передового опыта решено лучше использовать кино, практиковать демонстрирование кинофильмов в сопровождении лекций агрономов.

В этой работе будут широко использованы сельские библиотеки, средства наглядной агитации.

Партийная жизнь

Инициатива сельских коммунистов

Широко раскинулись поля беслахубского колхоза «Шрома», который по праву считается одним из крупнейших в Очамчирском районе. В колхозе успешно развиваются полеводство, животноводство и другие отрасли сельского хозяйства. Денежный доход артели составляет около трех миллионов рублей.

Колхозная партийная организация в нынешнем году немало сделала для того, чтобы мобилизовать колхозников на борьбу за осуществление решений январского Пленума ЦК КПСС. Коммунисты, находясь на решающих участках производства, проявляют в работе инициативу и старание, добиваются максимального использования резервов, которыми располагает колхоз.

На одном из партийных собраний, состоявшемся в прошлом году, обсуждался вопрос о резервах колхозного производства. Собрание это было хорошо подготовлено и прошло с большой активностью. Коммунисты говорили о неиспользованных резервах, о том, что необходимо сделать, чтобы привести их в действие. В частности, И. Берулава предложил увеличить производство зерновых, в первую очередь — кукурузы. Он предложил на большой площади сев этой ценной продовольственной и кормовой культуры произвести квадратно-гнездовым способом. Предложение нашло горячую поддержку, хотя отдельные колхозники пытались доказать, что в условиях беслахубского колхоза сделать это невозможно.

Партийная организация артели разъяснила колхозникам преимущества квадратно-гнездового сева. В бригадах и звеньях агитаторы организовали беседы, посвященные этому вопросу.

С помощью механизаторов 1-й Очамчирской МТС колхоз осуществил предложение коммуниста И. Берулава. Квадратно-гнездовым способом кукуруза была засеяна на площади в 114 гектаров. Колхозники взрастили богатый урожай: в среднем с гектара они получили по 18 центнеров зерна, а некоторые бригады — по 20—25 центнеров. Особенно больших успехов добился колхозник К. Кебурия, собравший с закрепленного за ним участка по 71,5 центнера зерна с гектара.

По сравнению с участками, где сев был произведен рядовым способом, урожайность увеличилась почти втрое, механизированная обработка посевов позволила высвободить большое число полеводов, которые работали на сборе чайного листа, собрав его до 300 тонн.

При внедрении в производство передового, прогрессивного метода сева кукурузы в колхозе были допущены и ошибки. Со всей решительностью и остротой коммунисты говорили о них на отчетно-выборном партийном собрании. Они критиковали работу правления артели и партбюро за недостатки в руководстве хозяйством, за недостаточное использование производственных резервов, отмечали, что во время сева механизаторы допускали нарушение квадрата, а при обработке посевов оставляли в гнездах одно растение вместо двух, что значительно снижало урожайность кукурузы.

После январского Пленума ЦК КПСС активность колхозных коммунистов повысилась еще больше. Используя открывшиеся перед ними новые возможности, коммунисты стали еще активнее бороться за увеличение производства зерна, развитие общественного животноводства, повышение его продуктивности.

На партийном собрании, посвященном обсуждению итогов январского Пленума ЦК КПСС, коммунисты М. Такаишвили, М. Кикория, Э. Гелашвили высказали ряд ценных предложений, касающихся улучшения породного состава колхозного стада. Ими было предложено также убрать на площади в 10 гектаров два урожая кукурузы в стадии молочно-восковой спелости.

Ценную инициативу проявил и председатель правления колхоза Э. Панцхава, который, исходя из реальных возможностей артели, предложил произвести сев кукурузы на площади в двадцать гектаров гибридными семенами, освоить большой участок неиспользованных ранее земель.

Деловые и конкретные предложения, высказанные коммунистами на собрании, нашли отражение в принятом решении. Для выполнения этого решения партийная организация мобилизовала всех колхозников.

В бригадах и звеньях агитаторы провели беседы о задачах, стоящих перед артелью. Они разъяснили труженикам колхозных полей решения партии и правительства по вопросам сельского хозяйства, на конкретных примерах и фактах из жизни учили их тому, как нужно работать, внедрять в производство достижения сельскохозяйственной науки и практики.

Плодотворную работу в этом направлении проводит агитатор — агроном М. Нижарадзе. По поручению партбюро он широко популяризирует среди колхозников передовой опыт мастеров высоких урожаев кукурузы Ч. Квачахия и Д. Ригвава.

По инициативе агитаторов Ш. Хелая, К. Берулава, Ч. Панцхава и других в колхозе развернулось соревнование между бригадами, звеньями и отдельными колхозниками. Полеводы приняли на себя новые, повышенные обязательства. Так, например, некоторые бригады обязались получить в среднем с гектара по 40—50 центнеров кукурузы. Еще более высокие обязательства приняли на себя колхозники В. Лукава и К. Кебурия: со своих участков они решили получить по 75—80 центнеров кукурузы с гектара.

В выполнении обязательств, в борьбе за проведение весеннего сева в лучшие сроки и на высоком агротехническом уровне колхозникам помогает 1-я Очамчирская МТС. Следует, в частности, отметить работу членов КПСС трактористов К. Кокоба и И. Пигаркова, регулярно выполняющих задания на 150—160 процентов.

Для расширения посевной площади, освоения неиспользованных ранее земель требовалась техника. И партбюро занялось этим вопросом. С помощью МТС была вскоре произведена раскорчевка почвы на площади в 50 гектаров, что позволило расширить посевы кукурузы.

К весенним полевым работам неплохо подготовились 3-я, 4-я и 8-я полеводческие бригады. Но в некоторых других бригадах, в частности в 5-й, пахота затянулась, тягловая сила использовалась нерационально. В этой бригаде на низком уровне велась и политическая работа.

Вопрос о ходе весенних полевых работ обсуждался на колхозном партийном собрании. Были приняты меры, направленные к устранению недостатков, которых в колхозе пока еще много. На собрании отмечалось, что далеко не все колхозники активно участвуют в общественном труде. Из-за плохой подготовки к севу отдельные механизаторы засевали в день не более четырех гектаров, некоторые тракторы часто простаивали.

В колхозе попрежнему отстает общественное животноводство. Удои молока низкие. Животноводческая ферма не укомплектована кадрами. Партбюро не сумело еще добиться, чтобы здесь выпускалась стенная газета, чтобы среди животноводов постоянно велась массово-политическая работа.

Инструкторская группа райкома партии по зоне 1-й Очамчирской МТС не помогает должным образом колхозной партийной организации устранять недостатки в работе.

Сила партийной организации — в ее неразрывной связи с массами, в творческой активности и инициативе коммунистов. Интересы дела требуют, чтобы коммунисты, все колхозники смело вскрывали недостатки в работе, намечали пути их устранения. Партийная организация должна еще шире развернуть самокритику и особенно критику снизу, памятуя при этом, что, чем выше активность тружеников колхозных полей в руководстве хозяйством, чем полнее раскрываются их творческие силы и энергия, тем значительнее успехи в работе, тем быстрее колхоз пойдет по пути изобилия, по пути дальнейшего расцвета.

Д. ШЕЛИЯ,
(Корр. «Зари Востока»).

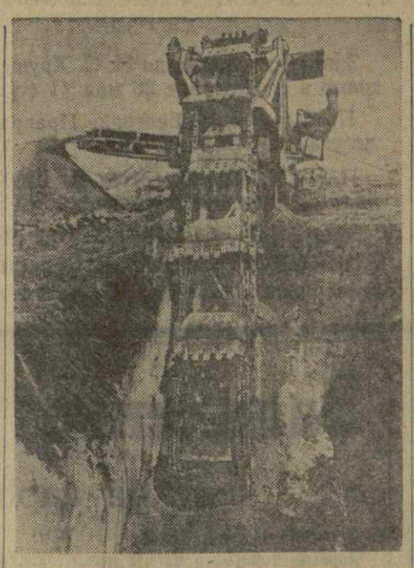

Украинская ССР. Подставская лугомелиоративная станция Гельмязовского района оказывает большую помощь колхозам в строительстве силосных сооружений. За весенний период механизаторы, используя машины, свободные от основных работ, уже вырыли в колхозах силосные ямы и траншеи общей емкостью одиннадцать тысяч кубических метров. На снимке: экскаваторщик лугомелиоративной станции комсомолец Иван Куличевский роет силосную яму в колхозе имени Кирова Гельмязовского района.

Фото И. Диамента.
Фотохроника ТАСС.

Всесоюзное совещание работников обувной промышленности

В Москве открылось Всесоюзное совещание работников обувной промышленности Министерства промышленных товаров широкого потребления СССР. Обсуждаются меры по улучшению работы предприятий, внедрению новой техники и прогрессивной технологии, передового производственно-технического опыта.

Выпуск обуви на предприятиях министерства в минувшем году возрос по сравнению с 1950 годом более чем на 30 процентов. Однако в работе предприятий, как отметил в докладе начальник Главкожобуви тов. Мурванидзе, имеются существенные недостатки. Недовыполнены за последнее время задания по выпуску обуви с текстильным верхом и сандалет. Нарушения ассортимента допускали предприятия Белорусской, Казахской, Армянской, Литовской, Узбекской, Латвийской ССР.

План выпуска изделий первым сортом в целом этой отраслью промышленности выполнен, но коллективы отдельных фабрик еще слабо борются за повышение качества продукции, допуская нарушения технологического процесса. На предприятиях слабо внедряется передовой опыт.

Вопросам механизации процессов и усовершенствования технологии производства был посвящен доклад директора Центрального научно-исследовательского института кожевенно-обувной промышленности тов. Метелькова.

После докладов начались прения.

(ТАСС).

Гидроподъемники для Куйбышевской ГЭС

КРАМАТОРСК. (ТАСС). На Ново-Краматорском машиностроительном заводе имени Сталина закончено изготовление последнего, сорокового по счету, гидроподъемника для Куйбышевской ГЭС. Управление им автоматизировано. 39 таких подъемников уже отгружены на куйбышевскую стройку.

Мощные подъемные механизмы предназначены для регулирования аварийными затворами, устанавливаемыми перед турбинами.

Дорогу — новому, передовому

На совещании изобретателей и рационализаторов, созванном редакцией «Зари Востока» и Совпрофом Грузии

Машиностроение — сердцевина нашей промышленности. На Всесоюзном совещании работников промышленности советскому машиностроению было уделено большое внимание. Участники совещания подчеркивали необходимость ускорить производство новых высокопроизводительных станков и машин для обеспечения комплексной механизации и автоматизации производственных процессов во всех отраслях народного хозяйства. Особо отмечалась большая роль новаторов производства, изобретателей и рационализаторов в борьбе за дальнейший технический прогресс советского машиностроения.

26 мая в редакции «Зари Востока» состоялось совещание изобретателей и рационализаторов группы машиностроительных и станкостроительных заводов Тбилиси, созванное совместно с Совпрофом Грузии.

Рабочие, инженеры, начальники заводских бюро рационализации и изобретательства, представители партийных и профсоюзных организаций рассказали о том новом, что делается сейчас для развития движения изобретателей и рационализаторов после Обращения участников Всесоюзного совещания работников промышленности, какие недочеты, трудности стоят на пути внедрения ценных предложений новаторов производства.

Острой критике были подвергнуты канцелярско-бюрократические методы в рассмотрении и внедрении рационализаторских предложений.

Слесарь завода сельскохозяйственных машин т. Техмишян рассказал о предложениях, над которыми он работал в последние годы. Одно из них касается замены цветных металлов пластмассой. Несмотря на то, что пластмасса является прогрессивным материалом и в Тбилиси имеется завод пластмасс, все же рационализатору не удается пробить стену равнодушия со стороны производственно-технического отдела (начальник т. Крапинский) Министерства местной промышленности Грузинской ССР. Приказ министра т. Меладзе о тщательном изучении и внедрении в производство предложения т. Техмишяна не выполняется. Дело дошло до того, что рационализатору предложили... попросту отказаться от своего предложения.

Начальник БРИЗ'а станкостроительного завода имени Кирова т. Горбатенко критиковал отдельных командиров производства за равнодушное отношение к ценным предложениям. Затягивает, например, выполнение заказов, связанных с внедрением предложений, начальник кузнечного цеха завода т. Надиров. На всех этапах рассмотрения, прохождения и внедрения предложений рационализаторов на заводе грубо нарушаются установленные сроки. Особенно это характерно для технического отдела, инструментального цеха и других участков предприятия.

Тов. Горбатенко отметил большую роль, которую сыграла конференция изобретателей и рационализаторов, проведенная Министерством станкостроительной и инструментальной промышленности СССР на Коломенском машиностроительном заводе. Сейчас на заводе имени Кирова в помощь рационализаторам издан тиражом 560 экземпляров «Темник «узких» мест завода»; он охватывает 91 тему; появление этого темника вызвало новый приток рационализаторских предложений.

Слесарь машиностроительного завода имени Орджоникидзе т. Никулин обратил внимание на необходимость регулярного проведения заседаний БРИЗ'а, оказания большей помощи рабочим-изобретателям, в частности, совершенно недостаточна эта помощь со стороны инженеров-технологов в цехах. Одно из предложений, поданных т. Никулиным, было затеряно. Заседания БРИЗ'а проходят нередко вяло, скучно, члены его не проявляют большого интереса к предложениям рационализаторов.

Недочеты, о которых рассказала на совещании начальник БРИЗ'а машиностроительного завода имени 26 комиссаров т. Мартен, во многом схожи с недочетами, имеющимися на заводе имени Кирова. Здесь также много времени уходит на рассмотрение предложений, подготовку чертежей, изготовление приспособлений и штампов. Это расхолаживает рационализаторов, сдерживает их инициативу. Тов. Мартен и выступивший вслед за ней начальник БРИЗ'а механического завода имени Калинина т. Шабуркин говорили о том, что профсоюзные организации предприятий не оказывают помощи рационализаторам, не чувствуют своей ответственности за внедрение технических новшеств на производстве. Тов. Шабуркин предлагает наиболее ценные предложения включать непосредственно в производственный план предприятия. Это повысит ответственность хозяйственных руководителей за внедрение предложений и больше будет содействовать техническому прогрессу на производстве.

С ценным предложением на совещании выступил конструктор завода «Станок» т. Магалашвили. Он считает необходимым организовать республиканскую выставку изобретательства и рационализации, которая поможет предприятиям обменяться опытом работы в этой области и быстрее распространить в промышленности Грузии наиболее ценные предложения. На заводе «Станок» работа с рационализаторами нуждается в серьезном улучшении. Так, в нынешнем году ни разу здесь не было проведено ни одного совещания рационализаторов.

Секретарь партбюро машиностроительного завода имени Орджоникидзе т. Каландадзе отметил, что целый ряд поступающих предложений касается серьезных конструктивных улучшений в машинах. Таковы, например, предложения известного на заводе рационализатора т. В. Багдасарова. Между тем министерство и главк не оказывают предприятию достаточной помощи, не проявляют к этим предложениям должного внимания.

Старший инструктор производственно-массового отдела Совпрофа Грузии т. Аракелов признал, что завкомы все еще слабо занимаются рационализаторами и изобретателями. На многих предприятиях Тбилиси еще не продумали, как перестроить свою работу после Обращения участников Всесоюзного совещания работников промышленности. Работу по внедрению технических новшеств на заводах подчас отрывают от борьбы за выполнение производственного плана. А между тем, внедрение ценных рационализаторских предложений — одно из важных условий успешной борьбы за выполнение плановых заданий, повышение производительности труда, снижение себестоимости продукции.

Совещание показало, что на машиностроительных и станкостроительных заводах Тбилиси много еще косности, канцелярщины в таком живом деле, как работа с рационализаторами и изобретателями. Показательно, что отдельные директоры заводов и председатели завкомов не сочли нужным принять участие в этом совещании, рассказать о намечаемых мерах борьбы за дальнейший технический прогресс.

Внедрение нового, передового, прогрессивного, осуществление ценных технических новшеств, предлагаемых рационализаторами и изобретателями, должны быть в центре внимания партийных, профсоюзных и комсомольских организаций, нашей печати.

По следам наших выступлений

Об отношении к критике в „Ахалцихугле“

В августе прошлого года в «Заре Востока» была опубликована корреспонденция под заголовком: «Пользуясь служебным положением». В ней говорилось о том, что управляющий трестом «Ахалцихуголь» А. Долидзе, грубо нарушив принцип подбора и расстановки кадров, издал приказ, которым перевел на другую работу начальника технического снабжения Стройуправления № 2 коммуниста В. Севастова только лишь для того, чтобы на его место пристроить угодное ему лицо.

Следовало ожидать, что т. Долидзе сделает необходимые выводы из критического выступления газеты. Однако этого не случилось.

В редакцию, спустя длительное время, было направлено письмо, в котором отрицаются приведенные факты и утверждается, что корреспонденция не соответствует действительности.

Опровержение почему-то подписано не самим т. Долидзе, а заместителем управляющего рудоуправления «Ахалцихуголь» т. Н. Махарадзе. Характерно, что секретарь первичной парторганизации т. Э. Доминникова отказалась подписать это опровержение.

Следует добавить, что факт администрирования, который столь рьяно пытаются опровергнуть в «Ахалцихугле», не является единичным. Известно, например, что тот же т. Долидзе 24 марта издал приказ о снятии с работы заведующего складом перевалочной базы техснаба коммуниста С. Снхчяна, обвинив его в том, что он, якобы, пытался продать три кубометра пиленого лесоматериала индивидуальному застройщику — рабочему шахты № 1 Д. Каврелишвили. Проверка, однако, показала, что т. Долидзе действовал без всякого основания, так как лесоматериал был законно выписан т. Каврелишвили отделом технического снабжения. Уже на следующий день т. Долидзе пришлось отменить этот несправедливый приказ, но чтобы поддержать свой престиж, он 25 марта издал другой приказ, в котором т. Снхчяну объявляется выговор... За что?

В «Ахалцихугле» несерьезно относятся к критике, плохо занимаются важным вопросом расстановки и воспитания кадров.

С. ГАЛАНДЯН.
(Корр. «Зари Востока»).

Заочный семинар по вопросам животноводства

БЕСЕДА ДВЕНАДЦАТАЯ

Новый распорядок дня на ферме

В ноябре 1954 года доярки нашего совхоза впервые стали работать по новому распорядку: утром с 4 до 8 и вечером с 16 до 20 часов. За каждые из этих двух 4-часовых отрезков времени мы успеваем несколько раз покормить коров, по два раза подоить их, почистить животных и стойла, сменить подстилку. С 8 часов, после ухода доярок, их сменяют на ферме скотники. Они отвязывают коров для прогулки, подвозят корма, убирают коровник и двор фермы. С ними работают и рабочие кормокухни.

С 20 часов приступают к дежурству ночные скотники дойного скота. Они охраняют животных, помещения, корма, подогревают воду. Бригадиры, присутствующие во время дойки и кормления, производят учет поступления молока, ведут зоотехнические записи.

Таким образом, кроме доярок и остальные работники фермы заняты по 8 часов.

Двухпромежуточный распорядок дня, введенный на фермах Крцанисского племенного совхоза крупного рогатого скота Министерства совхозов Грузинской ССР, является делом новым. Он впервые практикуется в республике. Но в некоторых передовых хозяйствах страны, как, например, в учебно-опытном хозяйстве Костромского сельскохозяйственного института, новый метод организации труда на животноводческих фермах введен еще три года тому назад.

В прошлом году на Всесоюзной сельскохозяйственной выставке несколько работников нашей фермы — участников выставки — подробно ознакомились с новым методом организации труда. Скоро и мы ввели на наших фермах двухпромежуточный распорядок дня.

Почему нас так заинтересовал опыт костромчан? Потому, что в упомянутом учебно-опытном хозяйстве коровы неуклонно прибавляют в весе, повышается их продуктивность. В этом хозяйстве в 1951 году было надоено от каждой коровы 4.680 килограммов молока, в следующем году — 5.273 килограмма, а в прошлом году — 5.467 килограммов. Неуклонно повышалась и жирность молока: если в 1951 году, до введения нового распорядка, жирность молока по хозяйству составила 3,7 процента, то к концу прошлого года она достигла 4,12 процента.

Вот уже семь месяцев, как я работаю по новому распорядку дня. Срок, правда, небольшой, но уже теперь можно сказать, что с переходом на этот распорядок условия работы улучшились, да и результаты достигнуты лучше прошлогодних.

Не только я, но все доярки и другие работники наших ферм очень довольны внедрением нового распорядка. Теперь мы, доярки, как и телятницы, приходим на ферму два раза в день и работаем 8 часов, как рабочие промышленных предприятий. Каждый перерыв (дневной и ночной) между работами составляет 8 часов.

А при существовавших раньше организации труда и распорядке дня рабочий день на ферме был чрезвычайно растянут: он начинался с четырех часов утра и заканчивался в 12 часов ночи. При этом и животных приходилось чаще беспокоить.

Работу в 4 часа утра мы начинаем с раздачи грубых кормов. Дальнейший распорядок дня построен следующим образом: в 4 часа 10 минут приступаем к первой дойке коров и заканчиваем ее в 5 часов 55 минут. Вслед за дойкой до 6 часов 25 минут производим раздачу сочных и концентрированных кормов. Чистка коров и стойл, а также смена подстилки заканчиваются в 7 часов 10 минут. К этому же времени начинается вторая дойка, которая заканчивается в 7 часов 55 минут. И, наконец, до восьми часов мы еще раз производим раздачу сочных и грубых кормов.

В 8 часов к работе приступают скотники, а у доярок и телятниц наступает первый восьмичасовой перерыв. С 16 часов мы вновь начинаем работу и заканчиваем ее в 20 часов. Очередность работ во второй половине дня та же, что и в утренние часы. На ночной период доярок снова сменяют скотники.

Мне, имеющей двух детей школьного возраста, работа по-новому дала возможность уделять больше времени семье, домашнему хозяйству, отдыху. Теперь я могу посещать зоотехнические курсы, повышать свои теоретические знания и практические навыки.

Закрепленные за мной 16 коров красной степной породы при двукратном 8-часовом отдыхе намного лучше усваивают пищу, что положительно сказывается на удойности.

У меня все коровы высокопродуктивные. Наименьший удой — 3.064 килограмма молока за лактационный период — дала корова № 3170. Корова Старинка за вторую лактацию дала 4.622 килограмма, а в последнюю лактацию ее высший суточный удой составил 25,5 килограмма. Очень хороша и Квитка, 1950 года рождения. Это — смирная, спокойная корова. Она за вторую лактацию дала 4.526 килограммов молока с высшим суточным удоем в 21,5 килограмма. В 1954 году я надоила в среднем от одной коровы 3.654 килограмма молока. Этим я заслужила право на участие во Всесоюзной сельскохозяйственной выставке 1955 года широким показом.

В нынешнем хозяйственном году я добилась дальнейшего повышения надоев. За шесть месяцев текущего хозяйственного года план надоя выполнен мною на 120,1 процента.

Конечно, эти успехи были достигнуты не только благодаря введению нового распорядка дня. В нынешнем году у нас значительно укрепилась и кормовая база. В новом четырехрядном коровнике, куда мы перевели своих коров полгода тому назад, установлены автопоилки. Три месяца назад мы перешли на машинную дойку коров. Наряду с этим, внедряя опыт передовых доярок — участниц Всесоюзной сельскохозяйственной выставки, я стала уделять больше внимания правильному кормлению, запуску и раздою коров.

Таким образом, задача повышения продуктивности коров мною, да и вообще нашими доярками, решается в комплексе с организацией обильного и разнообразного кормления животных и хорошего ухода за ними.

За состоянием коров, за их поведением я наблюдаю постоянно. С тех пор, как мы перешли на новый распорядок работы, на ферме стало меньше шума и сутолоки, коровы более спокойны, и я замечаю, что аппетит у них улучшился. Все задаваемые корма они поедают полностью, дочиста вылизывая кормушку. Но, по моему мнению, двухпромежуточный распорядок дня имеет и некоторые недостатки. Так, например, промежуток между второй и третьей дойками очень растянут — он составляет 8 часов. У некоторых вновь отелившихся коров со слаборазвитым выменем, а также у высокоудойных коров, дающих в сутки более 20 килограммов молока, вымя сильно распирает. Это затрудняет им передвижение во время прогулок, а когда эти коровы ложатся, из вымени у них зачастую непроизвольно выделяется молоко. Чтобы предотвратить заболевание маститом — воспалением вымени, таких коров я дою в первую очередь.

Таков же промежуток между кормлением коров (с 8 до 16 и с 20 до 4 часов следующего дня). Хотя сейчас новый порядок кормления не сказывается отрицательно на удоях, но мне кажется, что в будущем, уже в следующую лактацию, коровы, особенно высокопродуктивные, могут снизить удои. И вот почему.

Как известно, раздой — это прием, которым достигается увеличение удоев молока от лактации до лактации. И если продуктивность молочного скота систематически повышается, то это в большей степени зависит от того, насколько правильно организуют доярки раздой коров. Период раздоя у коров разный. Каждая доярка должна стремиться получить от коровы наивысший суточный удой. Это требует прибавлять к суточной норме концентрированные и сочные корма до тех пор, пока корова перестанет увеличивать удой.

Поэтому длительные промежутки между кормлением и дойками я считаю слабым местом двухпромежуточного распорядка дня. Они не позволяют применять строго индивидуальный подход к коровам, в частности, для лучшего их раздоя.

Мне кажется, что было бы правильным, несколько изменив распорядок дня, выделить некоторых коров в отдельную группу и доить их, вместо четырех, пять и даже шесть раз в сутки, а следовательно, и увеличить на столько же периодичность кормления.

Из опыта я знаю: не получили сегодня коровы жома или пивной барды — ожидай, что удои молока снизятся. А ведь эти корма у нас покупные: привезли — хорошо, не привезли — значит, коровы их не получат.

Наш совхоз перевыполнил восьмимесячное задание по надою молока. Однако в условиях нашего хозяйства, не имеющего устойчивой кормовой базы, пока трудно выяснить, как сказался новый распорядок работы на увеличении надоев молока. Но зато с уверенностью можно сказать, что процент жира в молоке повысился. Это видно из того, что раньше Тбилисский молочный завод из 60 сдач молока в месяц в среднем 30 сдач принимал от нас ниже зачетной жирности (т. е. ниже 3,2 процента), а за последнее время молоко, сдаваемое заводу, имеет жирность выше установленной нормы.

Рост процента жирности молока объясняется тем, что мы приближаем вторую и четвертую, по существу дополнительные дойки, к основным — первой и третьей дойкам. Дело в том, что при основных дойках молока бывает много, но оно содержит около 2,5 процента жира, в дополнительные же дойки молока получается меньше, но жирность его достигает четырех процентов и выше.

Двухпромежуточный распорядок дня на животноводческой ферме, бесспорно, имеет много преимуществ перед старым. Он может быть внедрен на всех молочнотоварных фермах колхозов и совхозов.

Мы рекомендуем животноводам республики последовать нашему примеру.

Е. КУРЕЧКО,
доярка Крцанисского племсовхоза.

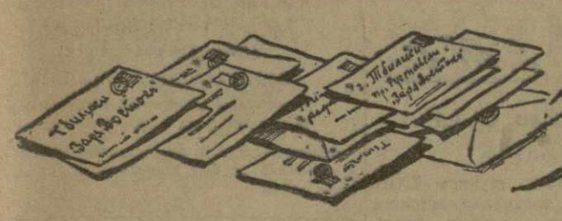

Письма наших читателей

☆

Запросы энергетиков Рустави

Всесоюзное совещание работников промышленности поставило большие задачи перед советскими энергетиками.

В нынешнем году на теплоэлектроцентрали Закавказского металлургического завода имени Сталина впервые в республике вводятся в действие мощные агрегаты высокого давления. Это даст экономию в 30—40 тысяч тонн топлива в год.

В числе сложных технических задач, выдвигаемых эксплуатацией мощных тепловых электрических станций высокого давления, важное место занимает качество энергетического топлива. От качества топлива зависит соблюдение нормального технологического процесса.

В настоящее время теплоэлектроцентраль нашего завода снабжается отходами обогащения Ткибульской и Ткварчельской обогатительных фабрик, высокозольными углями шахты имени Молотова, гелатскими сланцами и углями ахалцихского месторождения. Эта сложноосваиваемая, с точки зрения режимов топки, широкая гамма углей имеет высокую зольность и влажность, что ведет к нарушениям режима топки, снижению нагрузки и преждевременной остановке котлоагрегата для очистки его от шлака.

Последние три года зольность получаемых углей растет. В течение прошлого года, например, из-за износа труб золой котлоагрегат № 3 был остановлен 7 раз.

В результате повышения зольности паропроизводительность котлоагрегатов снизилась на 12—13 процентов, что вызвало уменьшение выработки электроэнергии.

Угольщики должны развернуть борьбу за снижение зольности энергетического топлива. С помощью Института энергетики Академии наук Грузинской ССР и комбината «Грузуголь» следует организовать рациональные режимы топки для защиты оборудования от золового износа.

Снижение зольности и влажности углей послужит делу дальнейшего подъема теплоэнергетики нашей республики.

Р. МОНАСЕЛИДЗЕ,
начальник теплоэлектроцентрали Закавказского металлургического завода имени Сталина.

—o—

Батумские катеры

Коллектив Батумского судоремонтного завода из месяца в месяц увеличивает выпуск продукции.

Судоремонтники добиваются роста производительности труда и снижения себестоимости продукции благодаря внедрению новой техники на производстве, передовых методов труда, механизации трудоемких работ.

В литейном цехе при отливке сменно-запасных деталей к двигателям применяется центробежное литье. Трудоемкость отливки балластин для катеров в результате внедрения литья в кокиль снизилась в 4—5 раз.

Внедряются автоматическая и полуавтоматическая сварка металлического корпуса катеров, а также механическая очистка корпусов и их окраска краскопультами.

Наш завод перешел к серийному производству сложных машин и механизмов. Мы изготовляем ныне паровые машины и насосы, самопогрузчики, паровентиляторы.

Коллектив завода освоил производство комфортабельных пассажирских катеров для курортных линий Крыма и Кавказа.

В нынешнем году мы должны освоить выпуск пассажирских катеров по поточно-позиционному методу, что даст возможность резко повысить производительность труда.

До конца года должна быть введена дополнительная стапельная линия для постройки новых курортных катеров и закончена полная механизация стапельной линии для постройки катеров.

На нашем предприятии с каждым днем растет творческая активность рабочих и инженерно-технических работников. Ценные рационализаторские предложения внесли инженеры Н. Чантурия, Ю. Горячко, В. Иванов, кузнец И. Колесниченко и другие.

На заводе сейчас организованы группы по изучению передовых методов труда, производственно-технические курсы, а также курсы для командиров производства.

У нас, однако, имеются большие неиспользованные резервы: не закончена разработка технологической документации на все виды продукции, еще не на должной высоте организация труда, не изжиты случаи простоев и брака.

Решительно устраняя все эти недостатки, коллектив нашего завода, соревнуясь с Одесским судоремонтным заводом, сделает все, чтобы достойно ответить на Обращение участников Всесоюзного совещания работников промышленности.

П. ДЖОРБЕНАДЗЕ,
директор Батумского судоремонтного завода.

—◆—

ПО СЛЕДАМ НЕОПУБЛИКОВАННЫХ ПИСЕМ

Читатель Ш. Гузитаев написал в редакцию о том, что участок шоссейной дороги Меджвриспхеви — Громи протяжением до 3 км. находится в неисправном состоянии. Вследствие этого автобусное движение на участке прекращено. Исполком Горийского районного Совета, куда письмо было направлено для принятия мер, сообщил, что дорога Меджвриспхеви—Громи ремонтируется. По окончании работ автобусное движение здесь будет возобновлено.

☆

Бездействующие фонтаны

Тбилиси — один из красивейших городов нашей страны. В архитектурном облике города, в оформлении дворов промышленных предприятий, жилых домов, садов и парков немалую роль играют фонтаны и водоемы.

К сожалению, имеющиеся в городе фонтаны в большинстве своем бездействуют. В неудовлетворительном состоянии находятся, например, три фонтана в парке имени Коммунаров. Два из них бездействуют, третий требует капитального ремонта.

В запущенном состоянии фонтаны в сквере имени Пушкина, на улицах Ризжинашвили, Мясникова, Шаумяна и многие другие.

Рис. худ. А. Канделаки.

Исполкомы Тбилисского городского и районных Советов депутатов трудящихся должны позаботиться о том, чтобы фонтаны Тбилиси были приведены в порядок. Это, несомненно, еще больше украсит столицу нашей республики.

С. НАЦИАШВИЛИ,
кандидат технических наук.

—o—

Упорядочить торговлю на курортах

В Грузии ряд курортов республиканского и местного значения в основном обслуживает потребительская кооперация. К таким курортам относятся Бахмаро, Ахтала, Лебарде, Джава и частично курорты Цагвери, Бакуриани, Квишхети, Сурами, тбилисские пригородные курорты.

Практика работы за прошлый год показала, что, наряду с некоторым улучшением, в торговле на курортах имели место и многочисленные недочеты.

Так, на курорте Джава плохо была организована комиссионная торговля сельскохозяйственными продуктами. С опозданием был открыт павильон-столовая в Цагвери; с перебоями шла здесь торговля молоком, мороженым и кондитерскими изделиями.

На многих курортах не была налажена продажа газет, журналов, книг. В культсекциях Квишхетского, Цагверского, Сурамского и других сельмагов слабо была организована развозно-разносная торговля.

Необходимо все это учесть в нынешнем курортном сезоне и заблаговременно подготовить торговую сеть для успешного обслуживания курортников. Особенно следует улучшить работу столовых и чайных и комиссионную торговлю сельскохозяйственными продуктами.

Ш. ПИРЦХАЛАВА,
товаровед-инструктор Цекавшири.

★ ★

УЧЕНЫЙ ИНДЮК

БАСНЯ

Решил Индюк орлят учить
Науке птичьи гнезда вить.
Другим нужны здесь стаж и ум,
А Индюку земляк и кум —
Орел. И вот Индюк,
Орлиных не пройдя наук,
Гнезда не видевший ни разу,
Учителем зачислен сразу.
Успехом легким окрыленный,
Индюк наш принял вид ученый,
Назвался важно инженером,
Стал светским подражать манерам,
Костюм «по моде» срочно сшил
И шляпу стильную купил...
На Индюка посмотришь вдруг, —
Ну, впрямь Орел, а не Индюк!
А вскоре, Индюком плененный,
Добрейший Селезень ученый,
Не в силах другу отказать,
Сумел в два счета написать
Для Индюка научный труд
О том, как гнезда где-то вьют...
Индюк на суд работу эту
Шлет Птиц Ученому Совету.

Совет решает: «Труд хорош,
А вот, что глуп Индюк, так что ж,
На то он и Индюк, зато
Учтив, солиден, как никто,
Орла вниманьем удостоен...
И утвердил Совет: «Достоин!»
И вот блистательный Индюк —
Орлиных кандидат наук
И член Ученых Птиц Совета!
Но честь мала ему и эта, —
Теперь Индюк наш метит выше
И, говорят, усердно «пишет»
Уж докторский научный труд...
А гнезда, что орлята вьют
По мудрому его ученью, —
Трещат по швам, без исключенья,
Трещат и валятся подряд.
За то винят кругом орлят.

* * *

Попавши в ВУЗ, всмотрись вокруг —
Там не сидит ли тот Индюк?

Ю. ГЕГЕЛАШВИЛИ.

Чувства благодарности

(Обзор писем читателей)

В нашей стране труд овеян почетом и славой. Людей, которые самоотверженно трудятся во имя счастья и процветания своей великой социалистической Родины, советский народ окружает любовью и уважением. Это находит свое яркое выражение и в письмах, поступающих в нашу редакцию.

По зову партии и правительства из Грузии в Казахстан на освоение целинных земель выехала большая группа молодежи. Спустя некоторое время в адрес земляков были высланы подарки.

Токарь Гурам Капанадзе, работающий на ремонте тракторов в совхозе «Акраб» Хобдинского района Актюбинской области Казахской ССР, прислал в редакцию письмо, в котором выражает свою горячую благодарность за подарки.

«Получив грузинские яства и фрукты, — пишет он, — мы вспоминали нашу солнечную Грузию, и сердце наполнялось радостью. Такое внимание и забота о нас вызвали у всех новый прилив энергии. Мы с еще большим подъемом взялись за дело и с честью перевыполнили наши задания. Да здравствует великая Коммунистическая партия, доверившая нам столь важное государственное дело для дальнейшего укрепления могущества нашей Родины!»

Представитель Крюковского вагоностроительного завода (Полтавская область, Украинской ССР) В. Иванюшко просит редакцию опубликовать письмо, в котором горячо благодарит коллектив рабочих и служащих Зестафонского ферросплавного завода за своевременную поставку ферросплавов для выполнения важнейших правительственных заданий.

Инвалид Отечественной войны С. Чумак, находившийся на излечении в Грузинском республиканском научно-исследовательском туберкулезном институте, посвящает свое письмо самоотверженному труду медицинских работников. «В чрезвычайно тяжелом состоянии,—пишет тов. Чумак, — меня направили в институт. Поскольку мой организм был сильно истощен, производить операцию было крайне рискованно. Однако врачи не пожалели своих сил во имя спасения жизни человека. Хирург блестяще справился со сложной операцией. Я поправился, восстановил свои силы.

Приношу глубокую сердечную благодарность заведующему легочно-хирургическим отделением института доценту Джондо Мхеидзе, врачам — Тамаре Готуа и Этери Жордания, а также всему медицинскому персоналу хирургического отделения института».

В детских садах воспитываются тысячи детей — будущих строителей коммунизма. Многочисленный отряд тружеников этих садов окружает детей исключительной заботой и вниманием. Родители Барановы из Башкирской АССР с большой теплотой пишут о хорошей работе скромных тружениц — воспитательниц железнодорожного детского сада № 1 в городе Очамчире, где в течение 7 месяцев находились их сыновья — Коля, Миша и Леня. Благодаря хорошему уходу дети здесь быстро поправились и окрепли.

Так, на любом участке честно трудятся передовые советские люди, выполняя свой долг перед Родиной и народом.

По следам выступлений „Зари Востока"

„ПО ЗАПИСКАМ..."

Под таким заголовком в газете «Заря Востока» от 10 апреля было опубликовано письмо из Сталинири, в котором говорилось о нарушениях правил советской торговли в магазинах города.

Как сообщает секретарь Сталинирского горкома КП Грузии А. Мамисашвили, это письмо, а также другие сигналы читателей газеты были обсуждены на заседании бюро Сталинирского горкома КП Грузии.

Директору Сталинирторга А. Джанаеву за слабое руководство торговой сетью объявлен выговор. Заместитель директора П. Отинашвили освобожден от работы.

Руководству Сталинирторга предложено принять строгие меры против нарушителей правил советской торговли.

Намечены мероприятия по улучшению торговли в городе.

☆

Когда срываются лекции...

У лекторов Юго-Осетинского отделения Общества по распространению политических и научных знаний Грузинской ССР немало претензий к председателям колхозов, местным партийным организациям, которые не всегда создают им условия для успешного проведения лекций. Достаточно привести такой факт: однажды в хелчуанский колхоз был командирован пчеловод Д. Гаглоев, которому предстояло прочесть лекцию по пчеловодству. Председатель колхоза поручил члену правления бригадиру С. Кисиеву собрать слушателей, но Кисиев отправился в гости, забыв о лекторе, который до часу ночи сидел впотьмах в конторе. Недружелюбно встречал лекторов и бывший председатель ксуис-

Рис. худ. А. Канделаки.

ской сельхозартели т. Газзашвили, который заявлял, что «лекции отвлекают колхозников от работы». В результате никто из лекторов не хочет ехать в этот колхоз.

Серьезные претензии у лекторов и к некоторым председателям колхозов Джавского и Знаурского районов.

В. САНАКОЕВ.

—◆—

О разведении водоплавающей птицы в колхозе

Коммунистическая партия и Советское правительство уделяют большое внимание развитию общественного птицеводства. Январский Пленум ЦК КПСС отметил в своем постановлении необходимость всемерного развития птицеводства и, в частности, разведения водоплавающей птицы в колхозах и совхозах.

Природные и климатические условия Колхидской низменности весьма благоприятствуют развитию птицеводства, особенно разведению водоплавающей птицы.

В районе Поти имеются богатые естественные водоемы, как, например, озеро Палеостоми, мелкие озера Имнати, Парто-Цкали, Сагочиа, Охватие и другие, вокруг которых раскинуты сфагновые поля и камышовые массивы. Однако, несмотря на столь благоприятные условия, птицеводство в пригородных колхозах Поти не развито.

Не будет преувеличением сказать, что в Колхиде самой природой создана прекрасная база для разведения водоплавающей птицы. На создание такой базы в других республиках затрачиваются большие средства. Если к тому же учесть наличие в Поти мощного мелькомбината, выпускающего ежегодно тысячи тонн кормовых отходов, которые можно с успехом использовать для кормления птиц, то станет ясно, что имеется полная возможность организовать в районе города Поти крупный птицесовхоз, занимающийся разведением водоплавающей птицы.

Краевед **В. ГОГОЛИШВИЛИ.**

☆

На чем теряются сотни килограммов молока

Колхозы Боржомского района в первом квартале нынешнего года не справились с выполнением плана заготовок молока. План был реализован лишь на 65 процентов. Одной из причин такого положения является невысокая жирность сдаваемого колхозами молока.

Приемочные пункты, принимая от колхоза, скажем, 100 литров молока с низким содержанием жира, вынуждены засчитывать лишь 70—75 литров. Таким образом, колхоз при сдаче каждых 100 литров молока с невысокой жирностью теряет 25—30 литров.

На молочнотоварной ферме дабского колхоза телят выпаивают по-старому, подсосным способом. Ни заведующий фермой т. Джаниашвили, ни доярки не знают о том, что в первых струях выдаиваемого молока содержится 0,7—0,9 процента жира, а в последних до 7 и более процентов. Доярки, однако, не выдаивают молоко до конца, оставляя часть его в вымени для телят. Последним поэтому достается самое жирное молоко, которое вредно отражается на их здоровье. А на приемный пункт сдается молоко с низкой жирностью. На этой же ферме учет надоя молока отдельных коров не ведется, отруби расходуются бесконтрольно, нарушается порядок, по которому вечернее молоко следует сдавать отдельно, не смешивая его с утренним.

Так же обстояло дело и на некоторых других фермах.

После того, как работники сырмаслозавода провели инструктаж на фермах, жирность молока, сдаваемого колхозами, значительно повысилась. Если раньше от дабского, сакирского и других колхозов молоко поступало с жирностью в 2,6—2,9 процента, то сейчас она составляет 3,2—3,5 процента.

Некоторые колхозы зачастую нарушают график сдачи молока. Накопляя его у себя в течение нескольких дней, они затем сразу доставляют молоко на приемные пункты уже скисшим.

Долг каждого колхоза—доставлять молоко на завод строго по графику и с жирностью не менее чем 3,7—4,1 процента.

М. ЛЮБИМОВ,
инженер-технолог Боржомского головного сырмаслозавода.

—o—

Общественный санитарный уполномоченный

Советская медицина путем проведения широких оздоровительных мероприятий всемерно борется за уничтожение причин заболеваний. Мы являемся свидетелями того, что многие тяжелые заболевания, уносившие жизнь миллионов людей, в Советском Союзе исчезли.

В деле ликвидации причин возникновения заболеваний большую помощь санитарной и противоэпидемической службе призвана оказать общественность. С этой целью Министерство здравоохранения СССР еще в 1952 году утвердило положение об общественных санитарных уполномоченных, которые должны помогать санитарным врачам, эпидемиологам и участковым врачам в проведении оздоровительных противоэпидемических мероприятий и в текущем санитарном надзоре.

В обязанности общественного санитарного уполномоченного, избранного заводскими рабочими и местными комитетами предприятий и учреждений, общими собраниями колхозников, а также первичными организациями обществ Красного Креста и Красного Полумесяца, входит систематическое посещение и ознакомление с санитарным состоянием закрепленных за ним объектов; наблюдение за выполнением администрацией необходимых санитарных требований, установленных решениями исполкомов местных Советов и предписаниями санитарного надзора, устранение обнаруженных нарушений санитарных требований и т. д.

Общественные санитарные уполномоченные наделены широкими правами, дающими им возможность легко устранять нарушения правил санитарии и гигиены.

Недавно Министерство здравоохранения Грузинской ССР выделило специальные комиссии для оказания методической и практической помощи органам здравоохранения гор. Тбилиси в деле осуществления санитарного надзора. Как показала проверка, в работе уполномоченных много недостатков.

Необходимо оживить работу с санитарным активом, вовлечь в нее широкие слои населения.

Врач Д. МДИВНИШВИЛИ,
руководитель комиссии по проверке санитарно-эпидемиологической станции гор. Тбилиси.

—◆—

ПО СЛЕДАМ НЕОПУБЛИКОВАННЫХ ПИСЕМ

Читатель газеты «Заря Востока» И. Карташев сообщил в редакцию о нарушениях правил советской торговли в магазине № 200 Тбилхлебторга.

Заведующий отделом торговли исполкома Тбилисского городского совета Н. Бандашвили подтвердил правильность указанных в письме фактов.

За обвешивание и обсчет потребителя продавец Д. Данилов снят с работы.

ФЕЛЬЕТОНЫ НАШИХ ЧИТАТЕЛЕЙ

ДЕЛЕЦ И ЕГО ПОКРОВИТЕЛИ

Не один десяток лет прошел с тех пор, когда стены трех больших домов Кутаиси, что на пересечении улиц Мясникова и Церетели, а также расположенного неподалеку винного завода «украшала» надпись с титулом их владельца — кутаисского капиталиста Георгия Саханберидзе.

Теперь только в городском архиве да, пожалуй, в отделе социального обеспечения, где хранятся заявления, рабочих со справками о трудовом стаже, подписанными Саханберидзе и заверенными его личной печатью, дадут вам подробные сведения о нем самом и прошлых его делишках. Но нрав Саханберидзе отнюдь не менялся. После установления в Грузии Советской власти прожженный делец любой ценой решил оставить за собой награбленное добро. Он сдал помещение своей фабрики промысловой артели, один дом продал, другой объявил отцовским и поселил в нем своего брата. Саханберидзе с семьей из трех человек остался лишь «скромным» владельцем третьего дома, общая жилая площадь которого составляет 550 квадратных метров. Правда, в 1929 году дом Саханберидзе был передан исполкому Кутаисского городского Совета, однако последний не спешил вступать во владение домом, который попрежнему находится в безраздельном владении Саханберидзе.

В 1930 году в одну из комнат этого особняка вселилась на законном основании семья пенсионера Силована Татеишвили. Саханберидзе, не желая мириться с мыслью о потере комнаты, начал всячески притеснять семью Татеишвили, позволил себе даже физически оскорбить стариков. Затем решил обратиться... в суд.

Как и следовало ожидать, судебные органы не вняли крокодиловым слезам сутяги.

Верховный Суд Грузинской ССР, рассматривавший в 1936 году это дело, признал вселение Татеишвили законным и отказал Саханберидзе в иске. Но не таков Саханберидзе, чтобы складывать оружие. Он возобновляет наступление и через двенадцать лет... одерживает победу. Тогдашний народный судья первого участка г. Кутаиси Г. Мусеридзе дарует спорную комнату сутяге. Разуму вопреки и в нарушение принципов советского правосудия, суд решил выселить пенсионера Татеишвили, поручив Саханберидзе подыскать ему другое жилье. Покровители сутяги действовали быстро и решительно. Судебный исполнитель Ахвледиани на другой же день привел решение суда в исполнение. Семью Татеишвили вселили в запущенный и непригодный для проживания раствор по ул. Церетели, 85, во дворе бывшего дома Саханберидзе. Об этом возмутительном факте беззакония сообщала в июне 1948 года городская газета «Индустриули Кутаиси», но никаких мер по ее сигналу принято не было. Татеишвили за свой счет переоборудовали раствор под жилье, но сутяга и там не оставил их в покое.

Рис. худ. А. Канделаки.

— Раствор когда-то был частью моего бывшего дома,—разглагольствовал в минуту откровенности Саханберидзе. — Достану свидетелей, договорюсь с жилуправлением. Пойдет навстречу и нотариальная контора. Проданный раствор верну себе по суду. Возмещу, таким образом, расходы, связанные с этой операцией, увеличу свои доходы, да и Татеишвили насолю.

Воодушевленный столь блестящим замыслом, Саханберидзе без малейшего промедления приступил к его осуществлению. Легко преодолел он и неожиданное препятствие в виде подписанной начальником жилищного управления Алхазашвили и управдомом Квицаридзе справки следующего содержания: «Комната по ул. Церетели, № 85, зачислена в жилищный фонд и оформлена на имя гр. Силована Алексеевича Татеишвили. Жилая площадь составляет 13,68 квадратных метров».

Не прошло и нескольких месяцев, как очарованный явным вниманием Саханберидзе, управляющий домом Кордзая подает начальнику жилуправления Алхазашвили такую докладную записку: «Осмотром (!) установлено, что гр. Георгий Полиевктович Саханберидзе проживает по ул. Церетели, № 85, и имеет жильца Силована Алексеевича Татеишвили».

Заботливое внимание Саханберидзе распространилось, повидимому, и на начальника жилуправления Алхазашвили, так как, вопреки прежней справке, он пишет: «...Татеишвили, как съемщик частной комнаты, будет платить 30 рублей... Означенная комната в жилом фонде жилищного управления не числится».

Заручившись этим «документом», Саханберидзе предъявляет жилищному управлению иск через народный суд, зная заранее, что на судебном заседании ответчик сдаст свои позиции без боя. Так и случилось. На судебном заседании представитель жилуправления юрисконсульт А. Чкадуа никаких претензий на спорную комнату не предъявил, хотя именно ему принадлежало следующее заключение по жалобе Саханберидзе: «Заявление Саханберидзе бездоказательно. Комната принадлежит жилфонду». Суд, однако, и на этот раз не вникнул в суть дела и оказался на поводу у комбинатора.

Таким образом, Саханберидзе, который никогда не удосуживался заняться общественно-полезным трудом, не только сохранил в целости источники своих нетрудовых доходов, но даже приумножил их, притеснив честных людей.

Легко живется Саханберидзе под крылышком некоторых сердобольных работников судебных, финансовых и жилищных органов Кутаиси. Предприимчивый домовладелец сбирает обильную дань с промысловых артелей «Грдемлис хма» и «Гаертианеба», цагерских торговых организаций, арендующих первый и второй этажи его дома и, наконец, с жильцов. (Мы не считаем при этом доходов Саханберидзе с находящегося в пределах города участка в 2.225 квадратных метров, которым он пользуется с полным сознанием своей неуязвимости в безнаказанности).

Не пора ли Кутаисской городской прокуратуре поближе познакомиться с деятельностью сутяги, а заодно и его покровителей? Право, они этого заслуживают.

Р. ГАБЕЧАВА, Г. СТРЕЛЬЦОВ, М. ЕВСЕЕВ,
работники газеты «Кутаисская правда».

Президент Чехословацкой Республики ратифицировал Варшавский Договор

ПРАГА, 26 мая. (ТАСС). Чехословацкое телеграфное агентство передает:

26 мая президент Чехословацкой Республики Антонин Запотоцкий ратифицировал Договор о дружбе, сотрудничестве и взаимной помощи между Народной Республикой Албанией, Народной Республикой Болгарией, Венгерской Народной Республикой, Германской Демократической Республикой, Польской Народной Республикой, Румынской Народной Республикой, Союзом Советских Социалистических Республик и Чехословацкой Республикой, подписанный 14 мая 1955 года в Варшаве.

Газета „Гуанминжибао" о выводе советских войск из Порт-Артура

ПЕКИН, 26 мая. (ТАСС). Касаясь вывода советских войск из военно-морской базы Порт-Артур, газета «Гуанминжибао» сегодня в передовой статье пишет: «Высокий дух интернационализма, проявленный Советским Правительством и Советской Армией в выполнении обязательств по китайско-советскому соглашению, навсегда оставит в сердцах китайского народа глубокое и неизгладимое впечатление».

Китайский народ, пишет газета, выражает сердечную благодарность советскому народу и его армии за искреннюю и бескорыстную помощь. Советские воинские части в Порт-Артуре безвозмездно передали КНР все военные сооружения, построенные Советской Армией за 10 лет. В ходе передачи военных сооружений и военного имущества Советская Армия помогла частям Народно-освободительной армии Китая, принимающим военно-морскую базу Порт-Артур, быстро овладеть советской военной техникой.

В течение этих 10 лет, указывает далее «Гуанминжибао», между советским гарнизоном Порт-Артура и местным населением сложилась глубокая и тесная дружба. Горячие проводы советских воинов на родину являются ярким выражением также и тесной дружбы китайского и советского народов...

Мы, пишет газета, еще более повысим свою бдительность, будем укреплять обороноспособность страны, изучать советскую военную науку и технику, всемерно укреплять военно-морскую базу Порт-Артур с тем, чтобы пресечь любые провокации со стороны врагов КНР.

В заключение «Гуанминжибао» пишет: «Товарищи солдаты, сержанты, офицеры и генералы советских воинских частей района Порт-Артура! Китайский народ провожает вас с чувством глубокой благодарности, горячо желает вам счастливого пути и передает пламенный привет Советскому Правительству и советскому народу. Да здравствует сплочение и сотрудничество вооруженных сил КНР и Советского Союза! Да здравствует великая и нерушимая дружба китайского и советского народов!

Переход канадского военнослужащего в Германскую Демократическую Республику

БЕРЛИН, 26 мая. (ТАСС). Как сообщает агентство АДН, канадский солдат Ральф Бернард Фредрик Кросс обратился 11 мая с. г. к правительству Германской Демократической Республики с просьбой о предоставлении ему политического убежища. Объясняя причины своего перехода в Германскую Демократическую Республику, Кросс заявил, что служба в канадской армии убедила его в том, что солдат хотят использовать для развязывания новой мировой войны. Кросс сказал далее, что он хочет свободной и мирной жизни и поэтому решил перейти в Германскую Демократическую Республику.

В сообщении АДН говорится, что просьба канадского солдата удовлетворена.

К положению в Алжире

ПАРИЖ, 25 мая. (ТАСС). По сообщениям парижской печати, французские правящие круги серьезно встревожены усилением национально-освободительного движения в Алжире.

Вчера под председательством президента Рене Коти состоялось заседание комитета национальной обороны, на котором был рассмотрен вопрос о положении в Алжире и о военных мерах по борьбе с повстанцами.

Как сообщает парижская газета «Монд», в официальных кругах считают возможным распространение действий партизан по всему департаменту Константина и отмечают, что численность отрядов вооруженных алжирцев с каждым днем возрастает, причем эти отряды проявляют «все большую отвагу и боеспособность».

Возобновление военных действий в Южном Вьетнаме

ЛОНДОН, 25 мая. (ТАСС). По сообщению сайгонского корреспондента агентства Рейтер, 25 мая в Южном Вьетнаме возобновились военные действия между частями регулярной южновьетнамской армии и войсками религиозной политической секты «Хоа-Хао».

Официально объявлено, что руководитель этой секты генерал Тран Ван Соай объявил о состоянии войны против правительства Нго Динь Дьема.

Маневры Нго Динь Дьема

НЬЮ-ЙОРК, 25 мая. (ТАСС). Как явствует из сообщений печати, премьер-министр Южного Вьетнама Нго Динь Дьем предложил правительствам трех западных держав вступить с ним в Сайгоне в переговоры для обсуждения положения, создавшегося в Южном Вьетнаме.

Лондонский корреспондент агентства Ассошиэйтед Пресс сообщает, что Англия согласилась участвовать в предложенных переговорах. Как утверждают в информированных лондонских кругах, Франция и США также готовы принять участие в этих переговорах.

ХАНОЙ, 25 мая. (ТАСС) Вьетнамское телеграфное агентство передает:

Комментируя предложение Нго Динь Дьема о проведении четырехсторонних переговоров в Сайгоне, газета «Той мой» называет его маневром, имеющим целью вытеснить из Индо-Китая Францию с тем, чтобы ее место заняли США.

„Новый положительный вклад в дело дальнейшего улучшения югославо-советских отношений"

ГАЗЕТА «БОРБА» О ПРЕДСТОЯЩИХ ЮГОСЛАВО-СОВЕТСКИХ ПЕРЕГОВОРАХ

БЕЛГРАД, 26 мая. (ТАСС). В передовой статье, посвященной югославо-советским переговорам, газета «Борба» пишет:

Приезд самых выдающихся государственных руководителей Советского Союза в Белград, проведение югославо-советских межгосударственных переговоров явилось результатом обоюдного стремления к дальнейшему улучшению отношений между двумя нашими странами и к дальнейшему ослаблению напряженности в мире. Сообщение об этом событии, которое 10 дней назад было опубликовано в печати, вызвало огромный интерес мировой общественности.

Белградская встреча состоится в тот момент, когда, наконец, в международной обстановке появляется более благоприятная атмосфера, которая открывает перспективы и возможности для принятия согласованных решений по существующим международным проблемам. Нынешняя обстановка в мире не только имеет условия для этого, но и настоятельно требует их использования.

От белградских переговоров между государственными делегациями Югославии и Советского Союза мы ожидаем всесторонних результатов. Эти переговоры должны будут самым серьезным образом повлиять на дальнейшее улучшение отношений между нашими двумя странами. Нормализация отношений между нашей страной и Советским Союзом, развивавшаяся в течение двух последних лет, вызвала необходимость того, чтобы правительства наших стран обсудили и разрешили вопросы, касающиеся круга прежних межгосударственных отношений, а вместе с тем и другие нерешенные вопросы. Согласованное решение этих вопросов явилось бы новым положительным вкладом в дело дальнейшего улучшения югославо-советских межгосударственных отношений. В то же время оно обеспечило бы возможность создания основ для равноправного сотрудничества—единственно возможных и прочных основ, на которых могут строиться отношения между странами в современном мире.

Достижение положительных результатов югославо - советских межгосударственных переговоров в Белграде явилось бы также новым стимулом и новым подтверждением стремлений и усилий к урегулированию международного положения, к дальнейшему ослаблению напряженности, усилению и укреплению позиции дела мира. Белградская встреча при успешных результатах переговоров оказала бы тем самым сильное влияние на дальнейшее положительное развитие международного положения, тем более, что при этой встрече состоится обмен мнениями между самыми ответственными государственными деятелями Советского Союза и Югославии также и по общим международным проблемам.

В Консультативном комитете ООН по подготовке Международной конференции по использованию атомной энергии в мирных целях

ПАРИЖ, 26 мая. (ТАСС). Второе заседание Консультативного комитета ООН по подготовке Международной конференции по использованию атомной энергии в мирных целях было посвящено рассмотрению вопроса о представлении различными странами устных докладов на этой конференции, которая будет происходить в Женеве 8—20 августа. Сегодня состоится третье заседание Консультативного комитета.

Открытие Экономической конференции стран Ближнего и Среднего Востока

БЕЙРУТ, 26 мая. (ТАСС). 25 мая в Бейруте открылась Экономическая конференция стран Ближнего и Среднего Востока, созванная по инициативе Ливана. В Конференции принимают участие следующие страны: Афганистан, Египет, Эфиопия, Греция, Индия, Йемен, Ирак, Иран, Иордания, Ливан, Ливия, Пакистан, Сирия и Турция.

Саудовская Аравия отказалась от участия в этой конференции в знак протеста против отрицательной позиции Ливана в отношении создаваемого Египтом, Саудовской Аравией и Сирией тройственного арабского союза.

Открывая конференцию, президент Ливана Шамун указал, что целью конференции является создание региональной экономической организации, способствующей укреплению экономического сотрудничества между странами Ближнего и Среднего Востока.

Эпидемия тифа в Западной Германии

БЕРЛИН, 26 мая. (ТАСС). Печать сообщает об эпидемии тифа в Западной Германии, главным очагом которой является город Хаген (земля Северный Рейн—Вестфалия). По сообщению западногерманского агентства ДПА, в результате эпидемии отмечено свыше 500 случаев тифа.

Берлинская демократическая печать сообщает, что разносчиком тифа является расположенный неподалеку от Хагена институт гигиены акционерного общества «Фарбенфабрикен Байер А. Г.», входящего в состав концерна «И. Г. Фарбениндустри».

По сообщению газет, этот «институт гигиены» является в действительности исследовательским центром по изучению средств бактериологической войны, который последнее время занимался, главным образом, опытами по искусственному созданию очагов эпидемий.

Расправа с оппозицией в Иране

ТЕГЕРАН, 25 мая. (ТАСС). По сообщению газеты «Кейхан», военный суд первой инстанции, разбиравший дело 37-й группы оппозиционно настроенных офицеров в составе 14 человек, приговорил всех подсудимых к различным срокам каторжных работ и одиночного тюремного заключения.

НОВОСТИ спорта

На первенство СССР по шахматам

До конца зонального турнира XXIII первенства СССР по шахматам осталось четыре тура. На четыре первых места, обеспечивающих зачисление в полуфинал первенства СССР, претендует почти половина участников турнира. В 14-м туре один из лидеров соревнований Шишов (Тбилиси) выиграл у Гиоргадзе (Тбилиси), Топровер (Баку) — у Эбралидзе (Тбилиси) и Каспарян (Ереван) — у Регенбогена (Кишинев). Гоглидзе (Тбилиси) в лучшей позиции просмотрел проигрыш фигуры и проиграл Калашяну (Ереван).

Встречи Гургенидзе (Тбилиси) — Амирханов (Баку), Сардаров (Кировабад) — Карселадзе (Тбилиси), Голдин (Кировакан) — Татевосян (Ереван) и Сарычев (Баку) — Листенгартен (Баку) закончились вничью.

Партия Халилбейли (Баку) — Тарасов (Кишинев) отложена.

После 14 туров впереди попрежнему Гургенидзе — 10½ очков, Шишов—10 очков, Амирханов и Топровер имеют по 9½ очков.

Международная встреча баскетболистов

26 мая в Москве, на центральном стадионе «Динамо», при многочисленных зрителях состоялась первая международная товарищеская встреча между аргентинскими баскетболистами клуба «Бильядель-Парке» и советской сборной командой составленной из баскетболистов Центрального спортивного клуба Министерства обороны СССР и спортивного общества «Динамо».

На первых же секундах игры счет открыли советские спортсмены. Они играют напористо и энергично. Больше всего набрали очков для своей команды советские баскетболисты А. Бочкарев, В. Торбан, М. Семенов.

Товарищеское состязание закончилось победой советских спортсменов с результатом 88 : 54.

Встреча советских и румынских футболистов

Вчера, в Москве, на центральном стадионе «Динамо», состоялась международная товарищеская встреча по футболу между сборной командой «Локомотив» (Румыния) и командой Центрального Дома Советской Армии (Москва).

Встреча закончилась победой советских футболистов со счетом 2 : 0.

Научная сессия

Сегодня в Институте экономики Академии наук Грузинской ССР открывается IX научная сессия. Кандидат экономических наук М. Кахетелидзе сделает доклад на тему: «К вопросу экономики животноводства Грузинской ССР», «Вопросы экономики кукурузного хозяйства Грузинской ССР» — такова тема доклада, кандидата экономических наук Б. Хасна. О прогрессивной системе оплаты труда в колхозах прочитает доклад кандидат экономических наук К. Гогоберидзе, профессор С. Берадзе познакомит слушателей с развитием грузинской экономической мысли в 50—60-х годах прошлого века.

Во второй день работы сессии будут прочитаны доклады: «Об определении и методике расчета производственных мощностей машиностроительных предприятий» (кандидат экономических наук К. Дадиани), «Капиталовложения в машиностроительные заводы Грузинской ССР» (кандидат экономических наук Н. Дгебуадзе), «Использование основных фондов на машиностроительных заводах Грузинской ССР» (кандидат экономических наук С. Гамкрелидзе), «Амортизация и ремонт основных фондов на машиностроительных заводах Грузинской ССР» (кандидат экономических наук С. Соселия).

Редактор И. ЧХИКВИШВИЛИ.

ГОСУДАРСТВЕННЫЙ 2% ЗАЕМ 1948 ГОДА

(Выигрышный выпуск)

ОФИЦИАЛЬНАЯ ТАБЛИЦА

25-го тиража выигрышей, состоявшегося 22 мая 1955 года в гор. Хмельницком.

Выигрыши выпадают на следующие номера серий, облигаций во всех разрядах данного выигрышного выпуска займа:

№№ серий	№№ облигаций	Размер выигрыша в рублях	№№ серий	№№ облигаций	Размер выигрыша в рублях
000296	1—50	400	025970	02*)	5000
000982	21*)	25000	026033	41*)	5000
001087	10*)	10000	026081	1—50	400
001500	09*)	25000	026287	1—50	1000
002097	1—50	400	026664	1—50	400
002157	01*)	5000	026784	1—50	400
002287	1—50	1000	027002	1—50	400
002889	1—50	400	027132	36*)	5000
003267	1—50	400	027175	1—50	400
003347	1—50	400	027327	1—50	400
003906	1—50	400	027603	1—50	400
003983	1—50	400	027881	1—50	400
004013	39*)	10000	027967	1—50	400
004098	1—50	400	028232	39*)	10,000
004252	1—50	400	028245	1—50	400
004312	28*)	10000	028338	24*)	25000
004364	23*)	5000	028806	1—50	400
004580	1—50	400	028909	1—50	400
004771	29*)	10000	028912	1—50	400
004870	1—50	400	029256	20*)	25000
005534	1—50	400	029435	1—50	400
005625	27*)	10000	029453	1—50	400
005733	34*)	5000	029671	1—50	400
006127	1—50	400	029709	1—50	400
006309	1—50	400	030041	1—50	400
006488	50*)	5000	030068	41*)	10000
006731	1—50	400	030297	1—50	400
006936	37*)	25000	030307	1—50	1000
007101	1—50	400	030383	1—50	400
007142	23*)	5000	030417	48*)	50000
007514	1—50	400	030552	1—50	400
007859	42*)	5000	030686	1—50	400
007946	1—50	400	030776	05*)	5000
007990	1—50	400	030791	19*)	5000
008194	27*)	10000	030857	1—50	400
008757	1—50	400	031026	1—50	400
008788	07*)	5000	031075	1—50	400
008884	13*)	5000	031100	1—50	400
008945	27*)	5000	031465	44*)	5000
009176	1—50	400	031861	1—50	400
009384	1—50	400	031926	1—50	400
009814	1—50	400	032010	21*)	10000
010042	09*)	10000	032111	1—50	400
010079	18*)	5000	032132	1—50	400
010199	1—50	400	032306	04*)	5000
010240	35*)	5000	032521	24*)	5000
010303	1—50	400	032650	1—50	400
010346	1—50	400	032674	1—50	400
010561	23*)	5000	032729	38*)	10000
010639	1—50	400	032840	32*)	10000
010660	1—50	400	032893	12*)	5000
010970	1—50	400	033134	1—50	400
011142	1—50	400	033281	1—50	400
011176	36*)	5000	033369	1—50	400
011740	1—50	400	034034	50*)	5000
012351	37*)	10000	034610	1—50	400
012814	25*)	25000	034612	1—50	400
013320	23*)	5000	034636	1—50	400
013332	1—50	400	034950	1—50	400
013901	28*)	5000	035063	1—50	400
014230	1—50	400	035328	1—50	1000
014271	1—50	400	035384	1—50	400
014716	1—50	400	035409	1—50	400
014832	11*)	5000	035515	44*)	5000
014927	1—50	400	035649	19*)	10000
014983	1—50	400	035990	02*)	5000
015075	1—50	400	036100	1—50	400
015473	22*)	5000	036412	13*)	10000
015550	1—50	400	036583	16*)	5000
015552	48*)	25000	037110	1—50	400
015623	1—50	400	037296	03*)	25000
015640	1—50	400	037319	1—50	400
016107	36*)	5000	037346	1—50	400
016514	29*)	5000	037661	1—50	400
016666	1—50	400	037724	03*)	10000
016691	1—50	400	037751	1—50	400
016728	1—50	400	037806	10*)	5000
016744	06*)	10000	038048	1—50	400
016908	22*)	10000	038430	47*)	5000
017056	1—50	400	038548	1—50	1000
017864	1—50	400	038651	1—50	1000
017946	05*)	10000	038695	1—50	400
018182	1—50	400	039031	01*)	50000
018313	48*)	5000	039050	48*)	5000
018502	1—50	400	039126	1—50	400
018568	1—50	1000	039227	48*)	10000
019039	1—50	400	039236	1—50	400
019167	1—50	400	039446	1—50	400
019486	1—50	400	039505	1—50	400
019729	1—50	400	039836	1—50	400
019734	50*)	10000	039945	1—50	400
019774	1—50	1000	040090	1—50	400
020304	1—50	400	040254	1—50	400
020431	21*)	5000	040606	01*)	5000
020454	1—50	400	040948	06*)	5000
020552	1—50	400	041111	01*)	5000
020788	1—50	400	041297	1—50	400
020818	1—50	400	042226	1—50	400
021140	1—50	400	042232	1—50	400
021149	1—50	400	042310	05*)	10000
021201	1—50	400	042479	06*)	5000
021306	1—50	400	042969	1—50	400
021542	1—50	400	042992	37*)	5000
021614	1—50	400	043018	50*)	10000
021754	1—50	400	043105	1—50	400
021990	1—50	400	043118	23*)	10000
022383	18*)	5000	043335	1—50	400
023071	1—50	400	043921	1—50	400
023407	1—50	400	043946	1—50	1000
023470	1—50	400	044196	1—50	400
023495	1—50	400	044571	1—50	400
023507	1—50	400	044988	1—50	400
023597	1—50	400	045114	1—50	400
023711	1—50	400	045175	03*)	5000
023769	1—50	400	045272	1—50	400
023842	17*)	5000	045306	33*)	5000
023910	1—50	400	045569	1—50	400
024059	1—50	400	045734	1—50	400
024723	1—50	400	046056	08*)	5000
024855	23*)	5000	046461	1—50	1000
025025	26*)	5000	046962	1—50	400
025150	45*)	5000	046992	1—50	400
025154	1—50	400	047546	1—50	400
025430	45*)	10000	049073	1—50	400
025536	13*)	25000	049861	1—50	400
025672	40*)	25000			

* На остальные 49 номеров облигаций этой серии выпали выигрыши по 400 рублей.

В таблице указаны выигрыши на двухсоттрублевые облигации.

В сумму выигрыша включена нарицательная стоимость выигравшей облигации.

Настоящая таблица является официальным документом, по которому сберегательные кассы производят выплату выигрышей в установленном порядке.

Председатель Комиссии по проведению тиража выигрышей—председатель исполнительного комитета Хмельницкого областного Совета депутатов трудящихся БЛЯТОН Н. Г.

Ответственный секретарь Комиссии ВОРОНКОВ С. Д.

ИЗВЕЩЕНИЕ

28 мая, в 8 час. вечера, в лектории при ТК КП Грузии (ул. Ленина, 35), состоится лекция К. Каспарова на тему: «О международном движении сторонников мира и его успехи в борьбе за мир».

ГРУЗИНСКАЯ ГОСУДАРСТВЕННАЯ ФИЛАРМОНИЯ
ЛЕТНИЙ ТЕАТР (Плехановский пр., 123)

28 и 29 мая
Лауреат конкурса IV Всемирного фестиваля в Бухаресте (первая премия)
ГОСУДАРСТВЕННЫЙ АНСАМБЛЬ НАРОДНОГО ТАНЦА ГРУЗИИ
Под руководством и при участии народных артистов Грузинской ССР, лауреатов Сталинской премии
Нино РАМИШВИЛИ и Илико СУХИШВИЛИ
Начало в 9 час. вечера. Билеты продаются.

ТУЛЬСКАЯ БАЗА ВСЕСОЮЗНОЙ КОНТОРЫ „СОЮЗПОСЫЛТОРГ"

имеет в продаже и высылает почтовыми посылками в любой пункт СССР велосипеды детские, комбинированные, трехколесные, с отъемным третьим колесом по цене 190 рублей.

Стоимость всех расходов по отправке посылки по четвертой группе, куда относится Грузинская ССР, составляет 63 рубля.

Чтобы сделать заказ на велосипед детский, комбинированный, трехколесный, необходимо переслать почтовым или телеграфным переводом в адрес Тульской базы «Союзпосылторг» 253 рубля, т. е. 190 рублей, что составляет стоимость велосипеда детского, комбинированного, и 63 рубля — стоимость всех расходов по отправке посылки.

Заказы — денежные переводы в адрес Тульской базы «Союзпосылторг» принимаются в любом почтовом отделении Грузинской ССР.

ПРИ ЗАПОЛНЕНИИ БЛАНКА ДЕНЕЖНОГО ПЕРЕВОДА НЕОБХОДИМО:

а) на талоне перевода разборчиво, без сокращений написать фамилию, имя, отчество и подробный адрес, куда следует отправить посылку;

б) на обороте талона перевода написать наименование заказываемого товара, количество, цену и сумму стоимости его, а также всех расходов по пересылке.

Заказы на велосипеды детские, комбинированные выполняются в 20-дневный срок.

В Тульской базе «Союзпосылторг» также имеются в продаже самовары и чашки полоскательные.

Все заказы-переводы следует направлять по адресу: г. Тула, ул. Луначарского, 77, «Союзпосылторг».

ГРУЗИНСКАЯ ГОСУДАРСТВЕННАЯ ФИЛАРМОНИЯ
ЛЕТНИЙ ТЕАТР И САД (Плехановский пр., 123)

30 мая
АНСАМБЛЬ ВОДЕВИЛЕЙ И КОМЕДИИ
(премьера)
Композитор — Ш. Милорава.
Авторы: В. Дыховичный и М. Слободской.
„Я БРОЖУ И ИЩУ"
Водевиль-обозрение в 3-х актах
Перевод Л. Чубабрия и П. Грузинского.
Постановка режиссера Г. Иоселиани.
Начало в 9 час. вечера.
Билеты продаются в кассе Летнего театра.

ГРУЗИНСКАЯ ГОСУДАРСТВЕННАЯ ФИЛАРМОНИЯ
КОНЦЕРТНЫЙ ЗАЛ ИМ. РУСТАВЕЛИ

29 мая
КОНЦЕРТ
Солиста Грузгосфилармонии
Эдуарда Мирзояна
В программе:
ШУМАН, ЛИСТ.
Начало в 9 час. вечера.
Билеты в кассе зала с 11 до 2 час. дня и с 5 до 6 час. вечера.

ГОСУДАРСТВЕННЫЙ ДРАМАТИЧЕСКИЙ ТЕАТР им. А. С. ГРИБОЕДОВА

28, 31 мая, вечером
29 мая, днем и вечером
Новый спектакль
Ц. Солодарь В СИРЕНЕВОМ САДУ
Начало дневного спектакля — в 12 час., вечерних — в 8 час.

ТБИЛИССКИЙ ОРДЕНА ЛЕНИНА ГОСУДАРСТВЕННЫЙ ТЕАТР ОПЕРЫ И БАЛЕТА им. З. ПАЛИАШВИЛИ

28 мая
З. Палиашвили АБЕСАЛОМ И ЭТЕРИ
С уч. Д. Гамрекели.
29 мая, днем
П. Чайковский ЩЕЛКУНЧИК
29 мая, вечером
П. Чайковский
ЕВГЕНИЙ ОНЕГИН
Дирижер Э. Грикуров.
31 мая
З. Палиашвили ДАИСИ
С уч. Д. Гамрекели.
Начало дневного спектакля — в 12 час., вечерних — в 8 час.

СТАДИОН „ДИНАМО"
ул. Брдзола, № 2
ФУТБОЛ
31 мая
На приз Всесоюзного комитета по физической культуре и спорту между командами:
Ленинград—Тбилиси
„Трудовые резервы" (Футбольная школа молодежи) (Футбольная школа молодежи)
Начало в 4 часа дня
Международная футбольная встреча
Румыния—Тбилиси
„ЛОКОМОТИВ" (сборная) „ДИНАМО"
Начало в 6 часов.
Предварительная продажа билетов будет производиться 29 мая, с 10 часов утра, в кассах стадиона «Динамо».

ГОСУДАРСТВЕННЫЙ ТЕАТР ЮНОГО ЗРИТЕЛЯ им. Л. М. КАГАНОВИЧА

Вечерние спектакли для взрослых
В воскресенье, 29 мая
В. Розов СТРАНИЦА ЖИЗНИ
В понедельник, 30 мая
(в помещении театра армянской драмы)
В. Гусев СЫН РЫБАКОВА
Начало спектаклей в 8 час. веч.
Билеты продаются.

ОТКРЫТА ПОДПИСКА
на центральные и местные газеты и журналы
на второе полугодие 1955 года по утвержденному каталогу.
„СОЮЗПЕЧАТЬ"

Гр. САГАРЕИШВИЛИ Евгения Ивановна, проживающая по ул. Тондзе, 41, возбуждает дело о разводе с гр. ГУЛУЛОВЫМ Иосифом Аршаковичем, проживающим там же. Дело подлежит рассмотрению в нарсуде 3-го участка Молотовского района гор. Тбилиси.

Гр. ИСРАЕЛЯН Амалия Саркисовна, проживающая по Бачанскому тупику, 7, возбуждает дело о разводе с гр. ИСРАЕЛЯНОМ Наполеоном Ашотовичем, проживающим по Хидиставской ул., 2. Дело подлежит рассмотрению в судебной коллегии Верховного Суда Грузинской ССР.

А. Г., Л. Г. Кесабабовы с братьями и семьями извещают о смерти Вартануш Минаевны Кесабабовой. Гр. паних. 28 мая, в 8 час. веч., на кв. — ул. Давиташвили, 6. Вынос 29 мая, в 5 час. веч., на Кукийское кладбище.

АДРЕС РЕДАКЦИИ и ИЗДАТЕЛЬСТВА: Тбилиси, пр. Руставели, 42. ТЕЛЕФОНЫ: заместителя редактора—3-18-04, 3-18-07, ответственный секретарь—3-17-06, приемная—3-11-24; ОТДЕЛЫ: партийной жизни—3-14-82, пропаганды марксистско-ленинской теории—3-11-22, советского строительства, обзоров печати—3-30-61, литературы и искусства—3-63-28, культуры—3-11-22, промышленности, транспорта и товарооборота—3-22-82, сельского хозяйства—3-19-49, республиканской информации—3-17-03, писем—3-12-83, местных корреспондентов—3-16-27, иностранный—3-17-44. Издательство—3-22-63. Прием объявлений—3-18-02. Бухгалтерия—3-64-42. Директор типографии—3-24-80. Техническая часть—3-11-28.

Типография «Заря Востока» им. А. Ф. Мясникова Главиздата Министерства культуры Грузинской ССР. УЭ01895