ПРОЛЕТАРИИ ВСЕХ СТРАН, СОЕДИНЯЙТЕСЬ!

ЗАРЯ ВОСТОКА

ГОД ИЗДАНИЯ 34-й

ОРГАН ЦЕНТРАЛЬНОГО И ТБИЛИССКОГО КОМИТЕТОВ КОМПАРТИИ ГРУЗИИ И СОВЕТОВ ДЕПУТАТОВ ТРУДЯЩИХСЯ ГРУЗИНСКОЙ ССР
„ზარია ვოსტოკა" – საქართველოს კომუნისტების ცენტრალური კომიტეტის, თბილისის კომუნისტების და საქართველოს სსრ მშრომელთა დეპუტატების საბჭოების ორგანო

№ 120 (96120) Четверг, 24 мая 1956 г. Цена 20 коп.

СЕГОДНЯ В НОМЕРЕ:

Указ Президиума Верховного Совета СССР (1 стр.).

По Советскому Союзу (1 стр.).

Посты «Зари Востока» сообщают (1 стр.).

С ШЕСТОЙ ПЯТИЛЕТКОЮ В НОГУ НА ВОСТОК И НА СЕВЕР ИДЕМ! Письма из Казахстана. **Ш. Гедеванишвили.** — Почетная работа. **С. Кочинян.** — Следуйте нашему примеру. **М. Давиташвили.** — Славные страницы прошлого. **Н. Новицкий.** — Пересекая параллели и меридианы... (2 стр.).

В Министерстве Иностранных Дел СССР. (3 стр.).

РЕПОРТАЖ: **К. Енгоян, В. Кикнадзе.**— Перед рождением «Ткибульского моря» (3 стр.).

Е. Шарашенидзе.— Писатель — революционер. (К 25-летию со дня смерти П. Иретели) (3 стр.).

Письма в редакцию (3 стр.).

Г. Бондаренко. — Овцы возвращаются с зимовки (3 стр).

Прибытие делегации Верховного Совета СССР в Бухарест (4 стр.).

Прибытие в Москву делегации фолькетинга Дании (4 стр.).

Коммюнике о подписании Конвенции между Союзом Советских Социалистических Республик и Федеративной Народной Республикой Югославией об урегулировании вопроса о гражданстве лиц с двойным гражданством (4 стр.).

Итоги франко-советских переговоров служат делу мира (4 стр.).

Большая сила

Свежий номер стенной газеты всегда воспринимается как важное событие в жизни любого коллектива трудящихся. Хорошо продуманный и любовно составленный, он неизменно собирает около себя людей, вызывает оживленные беседы, а материалы, поднимающие важные вопросы работы предприятия или учреждения, становятся предметом обсуждения и по ним принимаются меры первичными партийными, профсоюзными и комсомольскими организациями.

Живой интерес к стенной печати говорит о том, что она выражает организованное общественное мнение коллектива, тесно связана с производственной жизнью, отражает злобу дня, нацеливает тружеников на успешное выполнение стоящих перед ними задач, помогает вскрывать и устранять недостатки, показывает лучших людей труда, на которых надо равняться.

Стенная газета — плод инициативы и творчества самих трудящихся, форма самокритики и критики снизу, проявление социалистической демократии. Она прочно вошла в быт, стала духовной пищей советского человека.

Тысячи стенных газет, «боевых листков», «молний», «сатирических листков» выходят на предприятиях промышленности и транспорта, в колхозах, МТС и совхозах, в учебных заведениях и учреждениях республики. В низовой печати работает многочисленная армия рабочих и сельских корреспондентов. Руководить и помогать им, направлять эту огромную силу на претворение в жизнь задач, поставленных XX съездом КПСС, — прямой долг партийных организаций. Повседневное партийное руководство — источник силы стенной печати, залог успеха деятельности редколлегий стенных газет.

Растет и крепнет стенная печать города Кутаиси. Это — результат усиления внимания к ней и заботы со стороны Кутаисского горкома партии, первичных партийных организаций.

После того как партийные организации промышленных предприятий города Кутаиси по-настоящему занялись своими стенными газетами, значительно возросла мобилизующая сила низовой печати, поднялась ее роль. Отрадным фактом является переход ряда стенных газет на еженедельный и ежедневный выпуск номеров. Так, с помощью первичной партийной организации Кутаисского железнодорожного узла недавно стенная газета «За здоровый путь» начала выходить ежедневно.

Одним из проявлений политической активности масс явился переход на ежедневный выпуск стенных газет кутаисских швейников и текстильщиков. В каждом номере «Текстильщика» можно видеть материалы под рубриками: «За что мы должны бороться в шестой пятилетке», «Наш вклад» и т. д.

В знаменательные дни работы XX съезда партии появились также первые номера «Еженедельника» — органа партийной, профсоюзной и комсомольской организаций Батумского порта. Газета живо и оперативно стала реагировать на все события, происходящие в порту. Она смело вскрывает недостатки, подхватывает почин портовиков — людей шестой пятилетки. Эта ежедневная стенная газета делается руками грузчиков, механизаторов, диспетчеров, инженерно-технических работников.

Очевидным фактом является также заметное оживление сельской стенной печати, появление «боевых листков» на колхозных полях, непосредственно на полевом стане. Живо интересуются своим «боевым листком» члены колхоза имени Чавчавадзе села Дихазурги Гальского района. В эту весеннюю страду «боевой листок», выпускаемый агитатором М. Гиделия, уделяет главное внимание широкому внедрению методов прославленного кукурузовода Ч. Квачахия. Такие примеры не единичны. Но есть еще много фактов слабого использования низовой печати сельскими партийными организациями в борьбе за высокий урожай. Многие первичные колхозные партийные организации мирятся с тусклыми, безжизненными страницами стенных газет, равнодушно относятся к случаям опоздания очередных номеров. Объясняется это прежде всего недооценкой роли стенной печати.

В Уставе КПСС, в параграфе о задачах первичных партийных организаций на первое место поставлена «агитационная и организационная работа в массах по проведению партийных призывов и решений, с обеспечением руководства низовой печатью (многотиражки, стенные газеты и т. п.)».

В неуклонном выполнении этого уставного требования партийными организациями — залог успеха работы стенной печати.

Систематически рассматривая и утверждая месячные планы работы редколлегий, обсуждая отчеты редакторов стенных газет, партийный комитет определяет направление своего органа. Однако довольствоваться лишь этим нельзя. Главное — это интересоваться, о чем и как пишут газеты, интересно ли их содержание, какова их сила воздействия на читателя, волнуют ли они его, задевают ли за живое. Не учитывать этого—значит лишать себя важнейшего инструмента руководства массами. Так, получается, например, в колхозе имени Булганина села Сакобиано Ахметского района. Здесь стенная газета выходит регулярно, заполняется она материалами о колхозном производстве, но автором материалов является один человек—редактор стенгазеты Т. Асаташвили. Даже члены редколлегии не принимают участия в выпуске номера, не говоря об авторском активе. Ясно, что от такой постановки дела мало толку.

Осуществлять подлинное партийное руководство стенной газетой — значит прежде всего заботиться о подборе в состав редколлегии работоспособных людей, любящих стенгазету, инструктировать их, подсказывать главные темы дня, помогать сплачивать актив рабселькоров вокруг газеты, своевременно поддерживать ее критические выступления и полезную инициативу.

Работа в редколлегии почетна и увлекательна. Люди, которым партийная организация, общее собрание коллектива поручили выпускать газету, должны дорожить этим доверием. Наряду со всесторонней помощью и поддержкой редколлегии партийная организация должна проявлять неослабную требовательность к ней, повышать чувство ответственности членов редколлегии за порученное им общественное дело.

Между тем не редки случаи, когда в отношении бездеятельных членов редколлегии ограничиваются тем, что просто выводят их из состава редколлегии и избирают новый состав, порой не более работоспособный. Эта нужная, крайняя мера часто теряет свою воспитательную, действенную силу и не становится поучительным уроком, потому что к важному организационному мероприятию подходят механически, формально. Так, например, первичная партийная организация колхоза имени Сталина села Баралети Ахалкалакского района не требовала от редактора и членов редколлегии улучшения работы стенной газеты. Проваливших дело коммунистов просто вывели из состава редколлегии. Это было в конце прошлого года. Но и после этого в течение четырех месяцев газета не выходила, а секретарь колхозной партийной организации В. Хмаладзе ни разу не призвал нового редактора стенгазеты коммуниста К. Мамуляна выполнить свой общественный долг. Не повторится ли здесь прошлогодний пример, когда за полный провал дела механически заменили одних членов редколлегии другими, строго не спросив с тех, кто не дорожит доверием коллектива и не выполняет своих обязанностей перед ним?

Все еще недостаточную помощь оказывают стенным газетам наши печатные газеты, призванные совместно с партийными комитетами проводить семинары работников стенной печати, выступать с поучительными обзорами стенных газет. Такую помощь должны прежде всего оказывать городские и районные газеты, ближе стоящие к низовой печати. Такую помощь обязана оказывать многочисленной армии рабселькоров и работников стенных газет также областная и республиканская печать.

Об этом говорилось на состоявшихся на днях в городах и селах республики в связи с Днем печати читательских конференциях и семинарах работников стенных газет.

Оказывая неослабное внимание и помощь редколлегиям стенных газет, партийные комитеты и их печатные органы будут способствовать повышению уровня стенной печати, усилению ее организующей и мобилизующей роли в коммунистическом строительстве.

УКАЗ ПРЕЗИДИУМА ВЕРХОВНОГО СОВЕТА СССР

О НАГРАЖДЕНИИ ТОВ. СВЕТЛИЧНОГО В. И. ОРДЕНОМ ТРУДОВОГО КРАСНОГО ЗНАМЕНИ

За заслуги в области строительства, в связи с шестидесятилетием со дня рождения, наградить заместителя председателя Государственного комитета Совета Министров СССР по делам строительства тов. **Светличного** Василия Ильича орденом **Трудового Красного Знамени.**

Председатель Президиума Верховного Совета СССР К. ВОРОШИЛОВ.

Секретарь Президиума Верховного Совета СССР Н. ПЕГОВ.

Москва, Кремль
18 мая 1956 г.

Брошюра с текстом Заявления Правительства СССР по вопросу о разоружении

Государственное издательство политической литературы выпустило в свет брошюру с текстом Заявления Правительства СССР по вопросу о разоружении 14 мая 1956 года.

Брошюра издана массовым тиражом.

(ТАСС).

Следующий номер «Зари Востока» выйдет 26 мая

По Советскому Союзу

★

Родина зовет на Восток

По примеру тех, кто строил Комсомольск-на-Амуре, осваивал целинные земли, отправляются молодые патриоты в дальнюю дорогу на необжитые места. В своих заявлениях юноши и девушки просят направить их на самые трудные участки строительства на Востоке и Севере.

Первая партия добровольцев Сталинска уже выехала на строительство дороги Сталинск — Абакан, 200 юношей и девушек Закарпатской области отправились на шахты Донбасса. С радостью примут на стройке эти «первые эшелоны» молодых патриотов!

На проходящих митингах и собраниях молодежь говорит о горячем желании помочь Родине, поехать туда, где рабочие руки нужны больше всего. Об этом заявили молодые работницы Дулевского фарфорового завода Орехово-Зуевского района Московской области, рабочие Николаевского областного строительного треста, комсомольцы Зубово-Полянского района Мордовской АССР, машиностроители Уралхиммашзавода, металлурги Магнитогорска, судостроители Астрахани, рабочие коксохимического и ферросплавного заводов Запорожья, молодые специалисты, рабочие, служащие, десятиклассники Башкирии и других городов.

Заявления в комитеты комсомола с просьбой направить их на стройки написали также молодые рабочие Пятигорского чугунолитейного завода, строители города Щербакова, юноши и девушки из колхозов Черкасского района Украины.

На призыв Партии и Правительства отвечают студенты, учащиеся техникумов, выпускники средних школ. «Едем на Братскую ГЭС!» — единодушно решили 45 выпускников средней школы города Ейска Краснодарского края. На стройки Дальнего Востока отправляются десятиклассники 62-й средней железнодорожной школы Новороссийска, учащиеся четвертого курса Псковского строительного техникума. (ТАСС).

Колхозы и совхозы Казахской ССР выполнили план ярового сева

АЛМА-АТА, 22. (ТАСС). Колхозы и совхозы Казахстана завершили выполнение плана ярового сева. Посеяно больше 23,5 миллиона гектаров яровых культур. Под зерновыми занято 21.537 тысяч гектаров—на 392 тысячи гектаров больше, чем предусмотрено планом. Значительно перевыполнен план сева яровой пшеницы, посевы которой составляют 17.254 тысячи гектаров. Всего площадь яровых зерновых культур вместе с озимыми хлебами превышает 23.001 тысячу гектаров.

Продолжается сев кукурузы, которой уже засеяно 979,5 тысячи гектаров, преимущественно квадратно-гнездовым способом.

Вся посевная площадь Казахской ССР превышает 27 миллионов гектаров.

☆ ☆

Дашкесанский высокогорный рудник

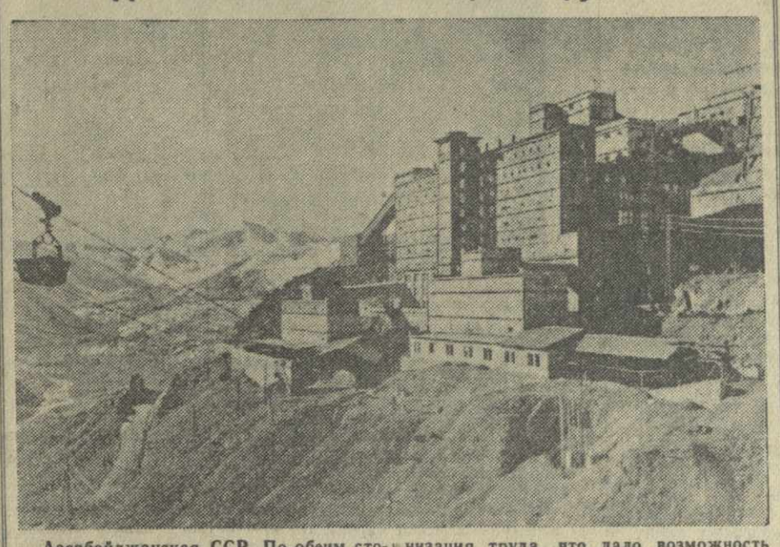

Азербайджанская ССР. По обеим сторонам глубокого ущелья, где на высоте более тысячи пятисот метров расположены Дашкесанские железные рудники, кипит напряженный труд. В разные стороны по подвесным канатным дорогам бегут вагонетки. Одни привозят с рудников добытую руду, другие доставляют ее после обогащения к железнодорожным бункерам.

Коллектив Дашкесанского рудоуправления перевыполнил план четырех месяцев.

Прошло два года с тех пор, как дашкесанские горняки добыли и отправили Закавказскому металлургическому заводу в Рустави первую промышленную руду. За это время здесь многое изменилось. Значительно усовершенствованы процессы производства, улучшена организация труда, что дало возможность увеличить добычу руды, улучшить качество ее обогащения. Содержание железа в концентрате увеличилось на полтора процента. Это при переработке дает возможность увеличить производительность доменных печей примерно на 8 процентов.

В Директивах XX съезда КПСС по шестому пятилетнему плану развития народного хозяйства СССР предусмотрено развитие железорудной промышленности Дашкесана. Горняки обязались досрочно выполнить стоящие перед ними задачи.

На снимке: общий вид обогатительной фабрики.

Фото Ю. Каплуна.
Фотохроника ТАСС.

На научных совещаниях в Москве

22 мая в Москве закончилась Всесоюзная конференция по физике частиц высоких энергий, созванная Отделением физико-математических наук Академии наук СССР. На пленарном заседании и в трех секциях конференции сделано более 120 докладов и сообщений по важнейшим проблемам физики частиц высоких энергий, взаимодействия элементарных частиц, а также по технике ускорителей, рассчитанных на предельно высокие энергии. В конференции приняли участие более тысячи советских и шестьдесят зарубежных ученых. По докладам, прочитанным на конференции советскими и иностранными учеными, развернулась широкая дискуссия.

Конференция прошла в обстановке дружеского, делового контакта между советскими и иностранными учеными, способствовала выяснению и уточнению ряда актуальных проблем современной ядерной физики.

* * *

22 мая в Академии наук СССР завершилось совещание Международного комитета славистов, в котором приняли участие ученые - славяноведы 14 стран. Совещание обсудило ряд научных и организационных вопросов, связанных с подготовкой к Международному съезду славистов, намеченному на 1958 год.

(ТАСС).

Новые участники ВСХВ

КИЕВ, 22. (ТАСС). Главный комитет ВСХВ утвердил участниками выставки 1956 года около 400 колхозов, МТС, совхозов, научных учреждений и передовиков сельского хозяйства Украинской ССР для широкого показа их достижений в павильоне УССР.

Участниками ВСХВ утверждены Институт физиологии растений и агрохимии Академии наук УССР, научно-исследовательские институты социалистического земледелия, полеводства и другие.

★

Для Иркутской ГЭС

ЧЕЛЯБИНСК, 22. (ТАСС). Челябинский завод металлоконструкций имени Орджоникидзе изготовляет по заказу строящейся Иркутской ГЭС затворы для регулирования подачи воды турбинам станции. Каждый затвор должен выдерживать давление воды в несколько тысяч тонн. Делаются они из высококачественной легированной стали.

Уже отгружены на новостройку четыре затвора для двух первых турбин. Сейчас завершается выпуск и отгрузка деталей еще восьми затворов.

Весь заказ челябинские металлисты решили завершить досрочно, до конца текущего полугодия.

На строительстве Саратовского порта

САРАТОВ, 22. (ТАСС). Строящийся Саратовский порт будет одним из крупнейших на Большой Волге. Сейчас уже обозначилась его причальная линия длиной в 810 метров. Ее укрепили 2.240 стальных шпунтов весом в 965 килограммов каждый, отвесно вбитых в грунт.

На территории порта сооружаются котельная, пожарное депо, большой автогараж, материальные склады, закладывается первый склад для грузов. Для строителей и эксплуатационников порта в этом году сдается 4,5 тысячи квадратных метров жилой площади. Порт войдет в строй по окончании строительства Сталинградского гидроузла. Тогда к его причалам смогут одновременно швартоваться 8 больших судов.

Подъездные пути свяжут порт с железнодорожной магистралью.

У череповецких коксохимиков

ВОЛОГДА, 22. (ТАСС). Растет коксохимическое производство Череповецкого металлургического завода. Тысячи тонн сульфат аммония для удобрения полей отправлены уже во многие области северо-запада страны.

В мае коксохимики выдали новую продукцию: первые партии фенолят натрия и сырого бензола отгружены в адрес предприятий по выработке пластмасс и красителей. В Петрозаводск, Свердловск, Ленинград, Каунас, Ригу ушли маршруты с каменноугольной смолой для дорожно-эксплуатационных участков и шпалопропиточных заводов.

Начался сбор чайного листа

СОЧИ, 22. (ТАСС). Колхозы и совхозы субтропических районов Кубани начали массовый сбор зеленого чайного листа. Холодная дождливая весна задержала вегетацию растений, однако правильная обработка плантаций обеспечила хороший урожай. Колхозы Лазаревского района ежедневно сдают на Дагомысскую чайную фабрику 5—6 тонн зеленого листа. Адлерская чайная фабрика подготовила для отправки на Московскую чаразвесочную фабрику первую партию готовой продукции.

ПОСТЫ „ЗАРИ ВОСТОКА" *сообщают*

Новую технику — цехам

Тбилисский станкостроительный завод имени С. М. Кирова оснащается новой техникой. Это в значительной степени поможет коллективу предприятия осуществить свою основную задачу в шестой пятилетке — увеличить выпуск металлорежущих станков на 5.000 штук. А главное—новая техника нужна в связи с переходом на поточное производство токарных станков новой модели «163».

На завод за последние месяцы поступило свыше 40 новых станков. Среди них, например, одиннадцатишпиндельный фрезерный станок, на котором за один проход будут обрабатываться все подлежащие фрезеровке поверхности. Длина его—около 20 метров, а общая мощность электродвигателей — 130 киловатт. Таких станков прибыло из Горького два.

Средневолжский станкостроительный завод прислал тбилисцам станки модели КТ26. На них уже нарезаются шлицы на валиках.

Гордостью одного из участков механической обработки деталей является новый токарный полуавтомат. На нем, по копиру, одновременно тремя резцами обрабатываются валики. Такая обработка раньше на обычных токарных станках продолжалась вдвое дольше, на соседнем участке в эксплуатации уже находятся 5 новых универсальных токарно-винторезных станка производства Московского завода «Красный пролетарий». На них успешно работают токари В. Шумилин, В. Морозов, Г. Гелиашвили, Н. Губарев и В. Арабов.

Инструментальный цех пополнился станками, изготовленными на предприятиях Харькова, Рязани и т. д.

В цехах Тбилисского станкозавода можно также увидеть сейчас новое оборудование с маркой предприятий Венгрии, Чехословакии, Германской Демократической Республики.

Расширяется крановое хозяйство. Отдел главного механика спроектировал и обеспечил изготовление заводскими силами нового крана для заготовительного цеха. Сейчас идет монтаж мостового крана грузоподъемностью 30 тонн.

Техническое оснащение завода усиливается также за счет модернизации работающего станочного парка. На днях модернизирован токарный станок с высотой центров 500 миллиметров. Токарю Е. Шеплиеву представляется теперь возможность производить на станке работы, требующие большей затраты мощности. По примеру москвичей на продольно-шлифовальном станке устроено ускоренное перемещение суппорта, что заметно сократило вспомогательное время. Модернизирован станок для нарезки зубьев на шестернях. Вместо утомительного вращения маховичка вручную теперь зуборезчику А. Рудыченко достаточно нажать кнопку, и суппорт в течение нескольких секунд занимает нужное положение.

Пост «Зари Востока» на Тбилисском станкостроительном заводе имени С. М. Кирова: инженер Д. ГРЕЙН.

Почетное место во Всесоюзном соревновании

Мартеновский цех Закавказского металлургического завода завоевал второе место во Всесоюзном социалистическом соревновании мартеновских цехов. Стремясь закрепить этот успех, коллектив цеха добивается нового роста производства. В первой половине мая он выдал сверх плана 1.500 тонн стали. Растет число скоростных плавок. За 20 дней выдали скоростными методами по 10—12 плавок сталевары тт. Панцулая, Берикашвили, Барбакадзе, Чабашвили.

Успешно идет работа на печи № 1, оборудованной хромомагнезитовым сводом. Вместо обычных 8 часов плавки «сидят» в этой печи не более 6 часов. Большой эффект дала и переделка печи № 4 со 130 тонн на 150.

Есть возможность переделать все печи на 150-тонные и тем самым увеличить мощность цеха. Но это важное дело тормозится из-за отсутствия разливочного крана, который монтируется уже пять месяцев. «Заминка» произошла со сборкой электрочастей. За это время цех мог бы выдать дополнительно многие сотни тонн стали.

Пост «Зари Востока» в мартеновском цехе Закавказского металлургического завода имени И. В. Сталина: обер-мастер С. СИХАРУЛИДЗЕ.

Летний отдых работников завода

Как будут отдыхать предстоящим летом работники Тбилисского паровозо-вагоноремонтного завода имени Сталина и члены их семей?

Значительно увеличивается число путевок в санатории и дома отдыха. Ускоренными темпами ведутся ремонт зданий и благоустройство территории заводского пионерлагеря во Мцхета, который откроется 8 июня; здесь в течение летнего сезона отдохнут 360 детей работников завода.

Заканчивается благоустройство одного из любимых мест отдыха заводских работников—водной станции на «Тбилисском море», открытие которой состоится на днях. Для водной станции приобретен новый катер. Силами работников завода расчищена, приведена в порядок, озеленена территория станции.

Заводской клуб имени Плеханова также подготовлен к лету. Благоустроены летний кинотеатр и летняя эстрада. Расширяется репертуар кружков художественной самодеятельности клуба.

Особенно оживленно было в клубе в субботу 12 мая. Комсомольские организации завода и прядильно-трикотажного комбината провели большой вечер отдыха молодежи, на котором состоялась встреча со старейшими работниками завода — контролером столярного цеха И. Вольским и долбежником паровозосборочного цеха В. Бурчуладзе. Затем был дан концерт, проведены массовые игры; в кинотеатре был показан новый кинофильм.

Пост «Зари Востока» на Тбилисском паровозо - вагоноремонтном заводе имени И. В. Сталина: Г. КАЧКАЧИШВИЛИ — заместитель начальника производственного отдела, И. БОЛКВАДЗЕ — редактор многотиражной газеты «Наш гудок».

С шестой пятилеткою в ногу на Восток и на Север шагай!

☆

Письма из Казахстана

ПОЧЕТНАЯ РАБОТА

КОГДА мы весной 1954 года приехали в Жарыкский совхоз, на центральной усадьбе было всего несколько изб.

Два года — небольшой срок. Но как неузнаваемо изменился облик поселка! Появились четыре новые улицы, одну из них мы назвали «Грузинская». Обе стороны ее застроены благоустроенными домами. Теперь у нас есть клуб, столовая, библиотека, магазин, пекарня, баня, радиоузел, семилетняя школа. Поселок продолжает расти.

Никто из нас, прибывших из Грузии и других концов Советского Союза, не был раньше строителем. Я, например, до отъезда в Казахстан работал на Тбилисском заводе имени Орджоникидзе токарем пятого разряда. А вот теперь я — строитель.

Мы обучились здесь разным специальностям. Весною многие наши земляки работали трактористами, прицепщиками, поднимали целину, сеяли. А когда понадобилось, мы стали плотниками, каменщиками, штукатурами, печниками.

Сейчас в центре поселка на нескольких гектарах заложен большой сад.

Приятно сознавать, что работа строителя нужна и почетна. Мы, строители, не жалеем сил для того, чтобы создать механизаторам, рабочим совхоза все условия для плодотворного труда, для успешного решения грандиозных задач, поставленных перед нами Партией и Правительством.

Директивы XX съезда КПСС предусматривают грандиозное строительство в восточных и северных районах страны. В связи с этим Партия и Правительство обратились ко всем комсомольским организациям, комсомольцам и комсомолкам, ко всей советской молодежи с призывом выделить из своей среды трудолюбивых и мужественных юношей и девушек, которые взялись бы за сооружение новых заводов, гидроэлектростанций, угольных шахт, рудников, железных дорог.

Мы не сомневаемся, что призыв Коммунистической партии и Советского правительства будет встречен молодежью Грузии, так же как и всеми молодыми патриотами нашей Родины, с горячим одобрением. Желаем нашим землякам, решившим ехать на новостройки, счастливого пути. Надеемся, что они приложат все силы, чтобы оправдать доверие Партии и Правительства.

Ш. ГЕДЕВАНИШВИЛИ,
плотник Жарыкского совхоза.

СЛЕДУЙТЕ НАШЕМУ ПРИМЕРУ

НЕТ сейчас в нашей стране такого уголка, где бы комсомольцы, молодежь не откликнулись на призыв Партии и Правительства поехать на новостройки Дальнего Востока и Сибири.

Вспоминается патриотический подъем, с которым два года назад наша молодежь отправлялась на освоение целинных и залежных земель. Заявления с просьбой направить на целинные земли подавали в те дни и многие молодые специалисты, оканчивавшие позапрошлой весной высшие учебные заведения. Большую радость испытал я тогда, узнав, что моя просьба удовлетворена и что я с дипломом ветеринарного врача поеду на целину.

Работая два года главным ветврачом Астраханской МТС Казахской ССР, я значительно обогатил свои знания. Это дает мне возможность в ближайшее время закончить работу над диссертацией.

Колхозы создают прочную кормовую базу для животноводства. Большие площади отводятся под кукурузу. Например, в сельхозартели «Красный пахарь» эта площадь занимает более 400 гектаров, в колхозе имени Хрущева — 500 гектаров.

Радостно сознавать, что мой скромный труд приносит пользу родному государству, что я нахожусь на переднем крае борьбы за создание обилия продуктов в нашей стране.

В восточных районах страны живут и работают миллионы советских людей, руками которых построены города, крупнейшие заводы, фабрики, шахты и рудники, совхозы, проложены тысячи километров железных дорог. Но многие из этих районов еще недостаточно освоены.

Мы, новоселы целинных земель, уверены в том, что юноши и девушки Грузии горячо откликнутся на призыв родной Коммунистической партии.

С. КОЧИНЯН,
старший ветврач Астраханской МТС Казахской ССР.

НА БРАТСКУЮ ГЭС!

Призыв Коммунистической партии и Советского правительства — поехать на работу в восточные и северные районы страны — находит горячее одобрение комсомольцев и молодежи Абхазии.

Мы, комсомольцы-выпускники Сухумского индустриального техникума, ознакомившись с Обращением, решили принять активное участие в строительстве самой крупной в мире Братской гидроэлектростанции.

Все мы знаем, как богаты восточные и северные районы страны, где по грандиозному плану шестой пятилетки будут сооружены электростанции, вступят в строй новые заводы, шахты, рудники, вырастут новые города.

Комсомол всегда был и остается боевым помощником Коммунистической партии, по зову которой тысячи юношей и девушек отправились на освоение целинных и залежных земель. Все мы помним, как воспитанники нашего техникума Г. Гогиберишвили и Б. Чахунашвили поехали работать в Казахстан. Мы рады, что тоже станем в ряды преобразователей дальних районов нашей страны.

Дорогие товарищи комсомольцы! Мы уверены в том, что многие из вас последуют нашему примеру и изъявят желание выехать на работу на Восток и Север и примут активное участие в благородном деле борьбы за дальнейший расцвет этих богатейших районов нашей Родины.

Помните наш девиз: «Если партия говорит: надо! — комсомол отвечает: есть!»

Комсомольцы-выпускники Сухумского индустриального техникума: Александр ПАНЧВИДЗЕ, Гиви ТАБАГУА, Ниази ДЖГАМАДЗЕ, Роини КВАНТАЛИАНИ, Роберт ДЖГАМАДЗЕ, Бибо МАИСУРАДЗЕ.

На снимке (слева направо): А. Панчвидзе, Г. Табагуа, Р. Джгамадзе, Р. Кванталиани, Б. Маисурадзе и Н. Джгамадзе, изъявившие желание поехать на работу на строительство Братской гидроэлектростанции.

Фото Г. Альперта.

Голос руставцев

Мы живем и работаем в Рустави. Этот новый социалистический город вырос на наших глазах.

Мы любим свой город, его широкие улицы, красивые газоны и скверы, мы гордимся Дворцом культуры металлургов, городским парком культуры и отдыха, многоэтажными жилыми домами.

И все же, несмотря на горячую любовь к своему городу, прочитав Обращение ЦК КПСС и Совета Министров СССР к комсомольцам и молодежи, мы решили поехать на новостройки в восточные районы нашей необъятной Родины.

Молодежь нашей страны всегда горячо откликалась на каждый призыв своей родной партии. С огромным энтузиазмом она откликнулась и сейчас. Об этом, в частности, красноречиво свидетельствуют многочисленные собрания на металлургическом, азотно-туковом, цементном, ремонтно-механическом заводах, на строительных площадках.

Мы, группа руставской молодежи, изъявившей желание поехать на новостройки, обещаем с честью выполнить любое задание, которое нам поручит родная Коммунистическая партия.

П. ХАСИЯ — электрослесарь цеха связи, Г. ВАРДОШВИЛИ — вальцовщик трубопрокатного цеха, З. ГЕЛАШВИЛИ — электрослесарь трубопрокатного цеха Закавказского металлургического завода имени И. В. Сталина, Р. ПЕТРОВА — начальник смены цеха электроснабжения азотно-тукового завода, М. ДАРСАЛИЯ — рабочий Жилстроя треста «Закметаллургстрой».

Теимураз ДЖАНГУЛАШВИЛИ

Тебя зовет Партия, молодежь!

Поднявшись на дыбы, несется Ангара,
Потоки вод разбрасывая щедро.
Подарит свет долинам и горам,
Турбины шум в ее не смолкнет недрах.

Тайга-красавица! Какая даль и ширь!
Ей без людей томиться будто впору.
Ждет человека славный край — Сибирь!
Его богатые, привольные просторы.

Тебя зовет туда Отчизна, молодежь,
Там скоро юный голос твой раздастся,
Пройдут дороги там, заколосится рожь,
Заводов трубы в небо устремятся.

И оживет земля, вздохнувши грудью всей,
И шум турбин услышит тундра эта —
Волной взметнувшись в небо, Енисей
Рассыплет искры солнечного света.

И в сердце ты сомненья не найдешь,
Мы к трудовым дерзаниям готовы.
Так слушай, Комсомол! Внимай же, молодежь!
Вас Партия зовет на подвиг новый!

Перевел с грузинского
Борис СЕРЕБРЯКОВ.

По почину тбилисцев

Горячо откликнувшись на Обращение Партии и Правительства с призывом поехать на работу в восточные и северные районы нашей страны, молодежь Тбилиси показывает нам достойный пример.

Мы, комсомольцы Кутаиси, подхватываем почин тбилисцев. По зову партии мы решили поехать в восточные и северные районы нашей страны.

Нам по плечу те огромные работы, которые разворачиваются на Востоке и Севере нашей любимой Родины. Молодежь оправдает великое доверие, оказываемое нам Партией и Правительством.

Работать на самом трудном участке, идти в первой шеренге строителей коммунизма — что может быть почетнее для комсомольца?

Мы, студенты IV курса Кутаисского горного техникума, подали заявление с просьбой направить нас на работу на Дальний Восток или в Казахстан. На строящихся в этих краях предприятиях, рудниках и шахтах нужны специалисты, и мы будем работать не жалея сил во имя дальнейшего укрепления мощи Советского государства, во имя дальнейшего расцвета нашей любимой Родины.

Студенты-комсомольцы IV курса Кутаисского горного техникума: Ю. ПРУИДЗЕ, Л. ДЬЯЧЕНКО, А. ВАРТАНЯН, В. НОВИКОВ, Г. ЧАРКВИАНИ, Б. ЕПИФАНЦЕВ, Т. МАТАРАДЗЕ, С. ТАРАСЕНКО, Г. ПАЦУРИЯ.

☆

Славные страницы прошлого

СИБИРЬ, Дальний Восток... Каждый из нас произносит эти слова с чувством особенной гордости. Неисчислимы богатства этих замечательных мест.

И когда сюда по зову Партии и Правительства скоро прибудут тысячи юношей и девушек, чтобы строить, искать руду, варить сталь, прокладывать новые пути, выращивать хлеб, осваивать дальние края, старые сибиряки и дальневосточники расскажут им много интересного о славных страницах героического прошлого родных мест.

Посланцы Грузии узнают там о боевых делах и своего земляка, героя гражданской войны, прославленного партизанского вожака Нестора Александровича Каландаришвили, которого в народе любовно называли «дедушкой».

Имя Каландаришвили, как и прославленного партизана Сергея Лазо, пользуется широкой популярностью от Урала до берегов Тихого океана: в Сибири и в Прибайкалье, в Якутии и на Дальнем Востоке — всюду, где проходила партизанская и военная деятельность доблестного сына Грузии. Славное имя Каландаришвили носят улицы, колхозы, села, школы, пароходы, а в Иркутске ему воздвигнут памятник. На бывшей Иерусалимской горе высится огромная групповая скульптура: вооруженных людей, устремившихся вперед, ведет стройный, уже немолодой мужчина с развернутым знаменем в руках. Ваятель удачно воспроизвел его открытое, простое лицо с добрыми, ласковыми глазами.

В дальнюю Сибирь Нестора Каландаришвили, уроженца гурийского села Шемокмеди, привела судьба многих профессиональных революционеров. В 1908 году народный учитель Н. А. Каландаришвили был сослан царским правительством в Иркутск.

Когда в 1917 году до Сибири дошла весть о крушении самодержавия, Нестор Каландаришвили встал в первые ряды борцов за установление Советской власти в Сибири. Меньшевики и эсеры с помощью офицерских и юнкерских отрядов подняли мятеж в Иркутске и заняли центр города. Неделю продолжалась кровопролитная борьба на улицах Иркутска. В критический момент против мятежников выступил отряд вооруженных рабочих, который Каландаришвили сформировал в предместье города. Мятежники были разгромлены.

Началась гражданская война в Сибири. Огни контрреволюционных выступлений озарили зловещим пламенем города.

В эти дни Каландаришвили формирует 1-й кавалерийский дивизион. Это был первый в Иркутской губернии отряд Красной гвардии. Дивизион сыграл значительную роль в разгроме семеновских банд в Забайкалье.

...Нестор Каландаришвили со своим дивизионом едет по так называемому московскому тракту на выполнение боевого задания. Внезапно белые открывают из засады огонь. Он был направлен главным образом в сторону командира, одетого в бурку. Опытный командир не растерялся. Продолжая мчаться на своем скакуне вперед, он быстро сбрасывает бурку в одну сторону, а сам соскакивает в другую. Белые открывают огонь по бурке. Каландаришвили же и его воины осыпают противника градом пуль из винтовок и пулеметов. Не выдержав натиска, враги бежали.

Отряд Каландаришвили никогда долго не задерживался на одном месте. Он совершал рейды, неожиданно налетал на колчаковские и японские гарнизоны, разрушал железные дороги, поджигал мосты, захватывал склады с оружием.

В 1921 году Нестор Каландаришвили был вызван для доклада в Москву. Здесь он был принят В. И. Лениным и получил специальное задание по борьбе с японскими интервентами и белогвардейцами. Партия назначила его командующим партизанскими отрядами Дальнего Востока.

Белогвардейцы, действовавшие в Якутской губернии, осенью 1921 года затеяли авантюру против Советской власти. Каландаришвили выступает в новый поход. 6 марта 1922 года в бою с белобандитами славный полководец пал смертью храбрых.

Много воды утекло с тех пор в Ангаре и Енисее. Многое сделано за это время в восточных и северных районах страны. Правильно говорят, что результаты проделанных в советское время исследований Сибири равносильны открытию нового материка.

Выезжая на Восток нашей страны, юные земляки славного сибирского партизана полны решимости трудовыми подвигами множить славу Сибири, где жил и воевал «дедушка» Каландаришвили.

М. ДАВИТАШВИЛИ.

Пересекая параллели и меридианы...

ДАЛЬНИЙ ВОСТОК, оказывается, не такой уж дальний, и многие отдаленные области нашей страны не так уж отдалены от нас.

В этом мы убедились, побывав на днях на Тбилисской междугородной телефонной станции.

— Вас вызывает Таймыр!

Нет, это не из пьесы. Гражданин входит в телефонную будку и спокойно беседует с Таймыром. А за окном купается в лучах весеннего солнца и зеленеет молодой листвой проспект Руставели...

Пожилая женщина, окончив разговор, подходит к окошечку поблагодарить сотрудницу станции.

— С Владивостоком говорила, — охотно рассказывает она. — Сын у меня там. Слышишь, говорит, мама, как кремлевские куранты бьют. — В Москве начинаются новые сутки, а у нас уже утро. Через час уходим в океан. Он у меня, сын, на краболове плавает. Жди, говорит, мама, скоро в отпуск в Тбилиси приеду...

Владивосток! Это о нем Владимир Ильич Ленин сказал: «Владивосток далеко, но это город нашенский!» И все бескрайние просторы Сибири, Дальнего Востока и Крайнего Севера, на которых могут уместиться десятки европейских государств, — это тоже «нашенские» земли. Как это просто сейчас — поговорить по телефону с Благовещенском или Красноярском, или менее чем за три дня долететь самолетом до Комсомольска-на-Амуре или Советской гавани!

Вспомним, как и сколько добирался А. П. Чехов до острова Сахалин. И как восторженно писал он о новом открывшемся перед ним чудо-крае. «И горы и Енисей подарили меня такими ощущениями, которые сторицей вознаградили меня за все пережитые кувырколлегии...» А дальше А. П. Чеховым были сказаны пророческие слова о том, что на Енисее жизнь «началась стоном, а кончится удалью, какая нам и во сне не снилась... Я стоял и думал: какая полная, умная и смелая жизнь осветит со временем эти берега!»

Эта жизнь в наши годы ярко осветила и преобразила далекий и суровый край! Новые герои вошли в нашу литературу. Всем нам полюбились, например, герои романа В. Ажаева «Далеко от Москвы». Вспомним начальника строительства Батманова, главного инженера Беридзе, парторга Залкинда — сильных, мужественных людей. Таких людей Родина и посылает в эти края.

...Мы связались с главным инженером строительства крупнейшей в мире Братской гидроэлектростанции А. Гиндиным, проработавшим много лет в нашей республике на посту главного инженера «Грузгидроэнергостроя». Не удивительно поэтому, что прежде чем рассказать о том, что нас интересует, он сам забросал нас вопросами:

— Как дела на Гумати? Когда пускают Ткибульскую ГЭС? Что нового на Храми?..

Недавно, по просьбе главного инженера строительства Братской ГЭС, там побывала и выполнила важную работу группа проектировщиков «Грузгидроэнергостроя» во главе с инженером Асмат Хизанишвили.

— Прошу передать ей и всем остальным товарищам наш привет и благодарность. Что рассказывают они о поездке в Братск? Понравилось им у нас?

— Да, они изумлены размахом работ и красотами Ангары.

— Ждем новые группы энергостроителей Грузии. Людей нам нужно все больше — ведь масштабы работ растут с каждым днем. Слышите в телефон гул? Это валят таежный лес, взрывают скалы. Идет великий штурм...

С захватывающим интересом слушали мы короткие отрывистые сообщения об отдельных эпизодах первого этапа строительства Братской ГЭС. Осталась позади зима, растаяли снежные туманы над Ангарой. Но и зимой, в самые сильные морозы, строительные работы не прекращались ни на час. К строительной площадке подведена железнодорожная ветка. Действует автомобильная дорога Братск—Падун. Выросли первые кварталы домов для строителей. По нехоженым местам прокладывается линия электропередачи от сооружаемой сейчас Иркутской гидроэлектростанции...

Мощность Братской ГЭС составит 3.200.000 киловатт. Она строится в падунском сужении Ангары, в 700 километрах от озера Байкал. Река несется здесь со сказочной силой — расход воды составляет 2.418 кубометров в секунду. Гигантская плотина поднимется в русловой части реки на высоту 35-этажного дома. Подпертые плотиной, воды Ангары разольются на площади в 549.000 гектаров. Возникнет водоем вместимостью 180 миллиардов кубических метров воды. Это будет самое крупное в стране искусственное водохранилище...

— Мы ждем строителей с Храмского и Тбилисского «морей» на берегах будущего Братского «моря»! — таков был итог этого интервью через тысячекилометровые просторы нашей Родины.

...Один за другим встают перед нами герои еще не написанных книг. Это наши земляки, воспитанники тбилисских школ и вузов. Когда-то, должно быть, с некоторой опаской уезжали они в дальние края из своего родного южного города, а теперь стали коренными сибиряками, дальневосточниками, покорителями Крайнего Севера.

Недавно побывал в отпуске в Тбилиси Виктор Путкарадзе. Помните его, товарищи геологи, представители старшего поколения воспитанников Грузинского политехнического института? В 1936 году, окончив институт, В. Путкарадзе поехал на Дальний Восток. С тех пор он непрерывно работает там, занимая последние годы пост главного геолога одного из приисковых управлений. Это — недалеко от Магадана. А «недалеко» в тех краях — значит километров пятьсот! Здоровый, жизнерадостный человек, он рассказал много интересного о своей работе и с подлинной силой любви — о Дальнем Востоке. У Путкарадзе много благодарностей и несколько орденов за самоотверженный труд.

— Хочется ли вам вернуться обратно в Грузию? — спросили его друзья.

— Нет, — твердо ответил Путкарадзе. — Я люблю родные края, каждый свой отпуск стараюсь провести в Грузии, но мы, геологи, — народ увлекающийся. Все хочется открывать новые и новые богатства недр, все новые земли. Читали роман знаменитого исследователя Сибири академика Обручева «Земля Санникова»? Так вот, каждый из нас стремится найти свою «Землю Санникова»! Сколько тайн Сибири и Дальнего Востока уже расшифровано и сколько будет еще раскрыто!

Воспитанником ГПИ является и Гиви Лазаревич Гомелаури. Только он инженер-геолог более позднего выпуска — 1951 года. Окончив институт по специальности «Разработка месторождений полезных ископаемых», Гомелаури выехал на работу в район Верхоянска. Договор кончился, а Гомелаури остался работать в Якутии. Недавно он был в 4-месячном отпуске в Тбилиси, где живет его мать. Сейчас ему 33 года. Он прошел путь от районного инженера до начальника комбината, пользуется большим уважением, избран в руководящие органы.

Из года в год отправляются на предприятия и стройки Востока и Севера выпускники не только ГПИ, но и Тбилисского института инженеров железнодорожного транспорта имени В. И. Ленина и других вузов Грузии. На железнодорожных магистралях и стройках Сибири и Дальнего Востока есть люди, которые первое знакомство с транспортом получили еще на детской железной дороге в Тбилиси.

Большое число работников требуется для строительства железнодорожных магистралей на Востоке. ТБИИЖТ дал уже немало таких кадров. Со многими из своих питомцев институт поддерживает связь. Так, например, в письме в институт инженер выпуска 1952 года Ш. Ошхнели пишет, что работает сейчас главным механиком техколонны № 4 Уралжелдорстроймеханизации, является членом бюро комсомольской организации; вместе с колонной Ш. Ошхнели движется по прокладываемым новым путям все дальше на восток. В Сибгипротрансе работают А. Феликов и П. Назарьев, также окончившие институт в 1952 году. Выражая институту благодарность за помощь и внимание, они рассказывают в своем письме, присланном из Новосибирска, об интересной работе по проектированию новых магистралей. С 1953 года, после окончания института, работает изыскателем на Сахалине Н. Оганезова; институт получил от нее письмо из г. Александровска.

Целый ряд воспитанников института уже прославил себя самоотверженным трудом. Газета «Гудок» писала, например, об И. Какурия — начальнике экскаваторной колонны строительства Южно-Сибирской магистрали, добившемся высоких производственных показателей.

Посланцев Грузии мы можем встретить не только на многих стройках и предприятиях восточных и северных районов страны. Они плавают на китобойных, рыболовных, грузовых и пассажирских судах, трудятся в научных и культурно-просветительных учреждениях. Ну кто бы мог, например, подумать о том, что в Хабаровском крае остался живой памятник субтропической флоры — пробконос. Это дерево — «амурский бархат» — изучено с помощью ботаников грузинского Черноморья. Сейчас налажена плановая эксплуатация его зарослей, а в Хабаровске построен специальный завод по переработке пробковой коры.

...Пересекая параллели и меридианы, мчатся на Восток поезда и самолеты. Мчатся туда, где начинается день, где раньше всех встает солнце над нашей Родиной. Тысячи и тысячи юношей и девушек по зову партии, по велению сердца поедут в новые дальние, а по существу близкие всей стране края, полюбят их, станут рачительными хозяевами их несметных природных богатств, найдут на их землях радость и счастье. Встретят они здесь и своих земляков, которые уже влились в армии строителей Востока, обжились, закрепились на новых землях.

Н. НОВИЦКИЙ.

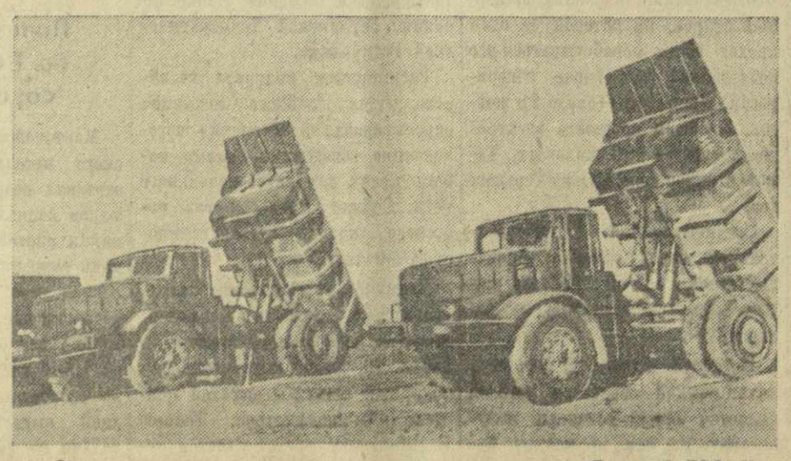

С каждым днем все шире развертывается строительство Братской ГЭС. На снимке: на одном из участков строительства работают 25-тонные самосвалы.

В Министерстве Иностранных Дел СССР

22 мая Чрезвычайный и Полномочный Посол Швеции в СССР Р. Сульман, Чрезвычайный и Полномочный Посол Дании А. Мёрк и Чрезвычайный и Полномочный Посол Норвегии Э. Бродланд посетили Министра Иностранных Дел СССР В. М. Молотова и от имени своих Правительств передали приглашения Председателю Совета Министров СССР Н. А. Булганину и Члену Президиума Верховного Совета СССР Н. С. Хрущеву посетить Швецию, Данию и Норвегию в первой половине 1957 года.

В. М. Молотов поблагодарил за приглашения и заявил, что об этих приглашениях он сообщит Н. А. Булганину и Н. С. Хрущеву.

РЕПОРТАЖ

Перед рождением „Ткибульского моря“

В гористой местности, на полпути между двумя промышленными городами республики — Зестафони и Ткибули, расположены сооружения Ткибульской гидроэлектростанции.

Место здесь исключительно красивое. Неотъемлемая часть пейзажа — ущелья, поросшие лесом. Узкой лентой извивается своенравная река Ткибула. В одних местах ее можно перейти вброд, в других — она достигает внушительной глубины. Было и такое место, где река вдруг исчезала и, пройдя под скалами сотни метров, вновь появлялась, вытекая прямо из подножия горы. Ныне река течет по искусственному руслу.

...В горах повеяло дыханием близкого лета. Солнце греет все жарче. А ведь недавно здесь еще гудел пронизывающий ветер и валил густой снег.

* * *

Шесть лет назад сюда пришли строители. Нарушив вековую тишину, загрохотали тогда первые взрывы, проходчики врубались в скалы. Днл и ночи здесь рокотали моторы многочисленных машин.

Много пришлось претерпеть строителям из-за бездорожья, отдаленности железной дороги и баз снабжения.

Немало хлопот доставила строителям проходка тоннелей, в особенности трубопровода. Наклонный тоннель такого большого сечения и длины впервые сооружался в республике. Эта и без того исключительно трудоемкая работа осложнялась наличием в скалах карстовых пещер. Приходилось их крепить и потом проходить. Но горнопроходческие бригады справились с этой трудной задачей.

Теперь уже видны результаты огромной работы. Местность неузнаваемо изменилась. Проложены десятки километров благоустроенных дорог, построены три поселка с десятками жилых домов и зданиями культурно-бытового назначения, сооружены производственные цехи и заводы. Сквозь толщу гор пролегли, одетые в бетон и железобетон, деривационный тоннель и наклонный трубопровод; сооружены быстроток, генераторное здание. О масштабах проведенной здесь работы дают представление такие цифры. Выполнено несколько миллионов кубометров земельно-скальных работ и свыше ста тысяч кубометров тоннельной выломки, уложено почти столько же бетона и железобетона, смонтированы многие сотни тонн металлоконструкций.

Ахалсопельская долина там, где река Ткибула уходит в карстовую воронку, является естественной котловиной будущего водохранилища. Она окружена с трех сторон горами, а с четвертой стороны закрыта земляной плотиной. В июне, когда будут опущены щиты водоприемника и воды Ткибулы начнут заполнять долину, здесь образуется третье по счету в республике, после Храмского и Тбилисского, искусственное водохранилище — «Ткибульское море». Площадь его составит до 16 квадратных километров и емкость — несколько десятков миллионов кубометров. Сюда будут стекаться также горные речки, карстовые воды и отработанная вода Шаорской ГЭС. «Ткибульское море» явится отличным водоемом для разведения рыбы, по нему можно будет добираться водным путем до города Ткибули.

Главное назначение водохранилища — питать новую ГЭС. Из пресноводного озера вода через напорный тоннель и подземную уравнительную камеру будет подведена к гигантскому трубопроводу, который будет служить новым руслом реки, и силой своего падения приведет в действие агрегаты, смонтированные в генераторном здании. Выгодное соотношение между напором воды и длиною трубопровода превращает Ткибулгэс в одну из наиболее высокоэкономичных станций, призванную сыграть важную роль в покрытии дефицита мощности в энергосистеме республики.

Ныне на строительстве гидроэлектростанции наступили решающие, предпусковые дни.

В котловане водохранилища усиленными темпами идут цементация основания и устройство так называемого глиняного экрана, необходимых для предотвращения фильтрации вод.

Последние работы ведутся на сооружении земляной плотины, в тело которой уже уложен миллион кубометров насыпи. Здесь широко используются механизмы: работают скреперы, грейдеры, тракторы, катки, краны, экскаваторы, снуют автосамосвалы. Производятся корчевка пней, резка кустарников, снос жилых помещений. Выравниваются невысокие холмы, очень похожие на песчаные дюны. На этом участке отличаются экскаваторщики Конишвили, Фролов, тракторист Свирский, бульдозерист Бакрадзе, скреперист Бериашвили, водители автомашин Чивадзе, Худжадзе, Паровин, Точилов и другие. Гидроэнергостроителям помогают прибывшие сюда недавно со второй Храмской ГЭС мастера цементации Воробьев, Андреев, Экотов, Матиаш, бурильщик Патарая.

Кипит работа на водоприемнике, где строители бетонируют служебные мосты и производят торкретные работы.

Трехэтажное генераторное здание — в ажурном переплете арматуры. Оформляется его фасад, готовятся служебные помещения. В машинном зале, с помощью мощного 75-тонного крана, монтируются одновременно две турбины. Все работы механизированы. Строители и монтажники работают по совмещенному графику.

Один из самых важных участков строительства — укладка напорного трубопровода. Но здесь работа застопорилась. Все сроки монтажа (последний срок был установлен 15 апреля) нарушены. Гидромонтажникам следует быстрее наверстать упущенное, чтобы не задержать своевременный пуск гидроэлектростанции.

* * *

Ткибульская ГЭС, вступив в строй, будет второй по счету из числа тех, что названы по Грузинской ССР в Директивах XX съезда КПСС по шестому пятилетнему плану. Она является второй ступенью Шаори-Ткибульского каскада и по мощности почти равна Загэсу и Рионгэсу вместе взятым.

Через несколько месяцев должны вспыхнуть огни новой гидроэлектростанции: ее четыре агрегата дадут первый промышленный ток народному хозяйству Грузии.

К. ЕНГОЯН,
В. КИКНАДЗЕ.
(Спец. корр. «Зари Востока»).

Строительство в городах и селах Грузии

(От корреспондентов «Зари Востока»)

ЧИАТУРА

В Чиатура построен механизированный бетонный завод. Новое предприятие рассчитано на выпуск 54.000 кубометров бетона в год.

Началось сооружение кирпичного завода, который ежегодно будет выдавать 12.000.000 штук кирпича.

На улице имени Сталина завершается строительство нового здания больницы. Она будет сдана в эксплуатацию в текущем году.

На территории рудоуправления имени Ленина началось строительство рабочего клуба.

ХОБИ

В Хобском районе завершается сооружение водопровода. Население Хоби будет получать питьевую воду из горной реки Носири.

Закончилась реконструкция здания районной больницы-амбулатории. Вступившее в строй медицинское учреждение оборудовано рентгенологическим, терапевтическим, хирургическим, глазным, стоматологическим, педиатрическим, ларингологическим кабинетами и клинико-диагностической лабораторией.

ЦХАКАЯ

В городе и окрестных селах ведется строительство ряда промышленных предприятий, новых совхозов, культурно-бытовых учреждений, жилых домов.

В трех километрах от районного центра в селе Теклати сооружаются корпуса птицефабрики, возводятся новые жилые дома; на окраине Цхакая строится механизированная мебельная фабрика.

В живописной Техурской долине создается свиноводческий совхоз. Крупный чайный совхоз с благоустроенным поселком строится в селе Геджети.

На проспекте Руставели в Цхакая будут выстроены здания средней школы и больницы. В центре города построен новый кинотеатр, капитально реконструируется здание районного Дома культуры. Улицы города застраиваются многоквартирными домами для рабочих и служащих чайной и мебельной фабрик.

Более миллиона рублей будет в этом году израсходовано на ремонт коммунального жилого фонда, озеленение города и другие мероприятия по его благоустройству.

Ценное пособие

СУХУМИ. (Корр. «Зари Востока»). По инициативе Абхазского обкома КП Грузии здесь издается популярная «Библиотека колхозника Абхазии». На днях Абхазское государственное издательство выпустило в свет тиражом в 3.000 экземпляров первую книгу этой серии. В ней помещена статья кандидата биологических наук А. Бжалава «Организация и техника откорма свиней».

В других книгах «Библиотеки колхозника» будут помещены статьи и письма колхозников, специалистов сельского хозяйства, работников МТС и совхозов, рассказывающие об опыте борьбы за повышение урожайности сельскохозяйственных культур и продуктивности животноводства.

«Библиотека колхозника» явится ценным пособием для тружеников сельского хозяйства Абхазии. Она поможет им в изучении и внедрении в производство достижений науки и передового опыта.

Писатель-революционер

К 25-летию со дня смерти П. Иретели

Исполнилось 25 лет со дня смерти замечательного грузинского писателя-революционера Полио Иретели (Полиевкта Антоновича Каландадзе).

Полио Иретели принадлежит к числу тех художников слова, которые всю свою жизнь и творчество посвятили служению интересам народа.

П. Иретели родился в 1876 году в селе Хидистави. Родители определили его в Озургетское духовное училище, откуда он был переведен в Тифлисскую духовную семинарию. Здесь будущий писатель включился в революционную борьбу и принял активное участие в выступлениях учащихся Тифлисской семинарии, которые состоялись в 1893 году. За это П. Иретели был исключен из семинарии.

С 1895 по 1899 год П. Иретели работал учителем, сперва в школе села Борбало Борчалинского уезда, а затем в различных сельских школах Гурии.

С 1899 года П. Иретели работает в Управлении железных дорог Закавказья. Здесь он примыкает к революционно настроенным рабочим и вскоре становится одним из активных участников забастовок и политических демонстраций трудящихся.

После грандиозной забастовки рабочих, имевшей место в августе 1900 года, царская охранка подвергла репрессиям ее организаторов. Среди арестованных был и Полио Иретели.

Во время обыска жандармы обнаружили у него дома прокламации и нелегальную революционную литературу. Было установлено, что его квартира являлась местом сходок и тайных собраний. В 1905 году П. Иретели был сослан под надзор полиции в Восточную Сибирь.

Невзгоды и лишения не сломили волю стойкого революционера. Возвратившись в Грузию из ссылки, Полио Иретели вновь активно включился в революционное движение.

Одновременно с участием в революционном движении П. Иретели ведет плодотворную литературную деятельность. В 1895 году в газете «Иверия» под псевдонимом «Шхами» («Яд») была напечатана его первая корреспонденция, которая обратила на себя внимание читательской общественности острой постановкой вопросов, касающихся тяжелого положения крестьянства.

П. Иретели пишет острые сатирические произведения, направленные против царизма. Весьма примечательными были также его миниатюры «Боец», «Страдание души», «Мечта о солнце» и другие, печатавшиеся с 1899 года в газете «Квали».

Особенно следует отметить пьесы П. Иретели «Совещание», «Бунт», «Погром», «Редакция на улице», сыгравшие большую роль в пробуждении революционного сознания трудящихся. П. Иретели не изменил своим идеалам и после поражения первой русской революции, когда определенная часть интеллигенции впала в пессимизм и безверие.

В 1908 году П. Иретели написал пьесу «Побежденные», проникнутую глубокой верой в победу дела революции. В «Побежденных» впервые после поражения революции на грузинской сцене прозвучал оптимистический призыв к борьбе за лучшую жизнь. Неудивительно, что эта пьеса совершила целый переворот в репертуаре грузинского театра. «Побежденные» ставились в бывшем народном доме Зубалова (ныне театр имени Марджанишвили), в рабочем театре Надзаладеви, Авчальской аудитории. Эта пьеса была переведена также на армянский язык.

Перу П. Иретели принадлежат драмы «Кристине» (по одноименному рассказу Э. Ниношвили) и «Герои села» по произведению того же автора «Рыцарь нашей страны».

Драматург, беллетрист, публицист П. Иретели занимался и переводами. Ему принадлежит часть первого перевода на грузинский язык романа Льва Толстого «Вескресение». Комедии П. Иретели «Счастливый день», «Осенние мухи», рассказы «Мечта», «Страшная ночь», «Месть», «В пути», «Стон», «Одинокая могила» и другие отличаются высокой идейностью, простотой и непосредственностью. В 1908 году П. Иретели начал издавать юмористический журнал «Посредник», а в 1910 году — еженедельный журнал «Луч», где печатался под псевдонимами «Чинчрака», «Махати», «Алмасхани».

Проникновенные, правдивые рассказы «Одноглазый», «Поет Исако», «Мать», «В новогоднюю ночь» посвятил П. Иретели жизни угнетенного народа.

Из произведений, написанных П. Иретели после установления Советской власти в Грузии, особенно следует отметить рассказ «Морской ветерок», посвященный 26 бакинским комиссарам.

14 ноября 1925 года в театре имени Руставели состоялся юбилей П. Иретели, связанный с 25-летием его творческой деятельности.

Творчество Полио Иретели, проникнутое революционным духом, поставленное целиком и полностью на службу интересам трудящихся, является подлинным писательским подвигом во славу любимой Родины.

Е. ШАРАШЕНИДЗЕ,
кандидат филологических наук.

Концерт Н. Гачечиладзе

Состоялся концерт педагога кафедры специального фортепиано Тбилисской государственной консерватории Нелли Гачечиладзе, явившийся своеобразным творческим отчетом пианистки.

В программу концерта пианистка включила произведения Рахманинова, Листа, Бетховена, Шопена.

Несомненно удачным надо считать исполнение труднейшего в мировой фортепианной литературе «Мефисто-вальса» Листа, требующего от исполнителя отличной техники, виртуозности.

В целом хорошо прозвучала четырнадцатая соната Бетховена, особенно ее вторая и третья части. Что касается первой части, то вызывает возражение быстрый темп, взятый пианисткой в самом начале сонаты.

В фортепианных сочинениях Шопена, и в особенности в мазурке, хотелось бы больше легкости, грациозности.

Темпераментно был исполнен второй фортепианный концерт Рахманинова. Пианистка играла его с настроением. Особенно хочется отметить эмоциональность, выразительность в звучании второй части.

Партию второго рояля в фортепианном концерте Рахманинова вдумчиво, проникновенно исполнил солист Грузинской филармонии Реваз Астахишвили.

Концерт свидетельствует о творческом росте Н. Гачечиладзе.

М. КУРАШВИЛИ.

Письма в редакцию

Создать новую базу строительной индустрии

В Цулукидзевском районе около селения Матходжи имеются богатые запасы песка, гравия, известняка, булыжного, бутового и стенового камня.

В связи с выявлением Шаорской угленосной площади в районе Ткибули назрел вопрос об организации в Западной Грузии (в данном случае в районе Цулукидзе) мощного карьера инертных и других строительных материалов. Существующий кобулетский карьер уже не обеспечивает возросшую потребность многих строек в этих материалах.

Новый карьер в с. Матходжи может обеспечить почти всю потребность нашей республики. Быстрейшей организации этого мощного карьера способствовало бы наличие железнодорожной ветки в районе Цулукидзе. Этот вопрос необходимо решить, проведя железнодорожную ветку от с. Матходжи до ст. Кутаиси или ст. Цхалтубо. Стоимость ее, как показывают предварительные подсчеты, будет полностью возмещена за одну пятилетку только за счет перевозок инертных материалов, не считая других видов перевозок—леса, минеральных удобрений и т. д.

Помимо песка, гравия и камня, Цулукидзевский район может обеспечить нужды других районов нашей республики в кирпиче и высококачественной извести.

Мощный карьер в с. Матходжи даст также полную возможность организовать там завод для производства железобетонных конструкций и блокобетона.

В. ЧИМАКАДЗЕ,
экономист комбината «Грузуголь».

Необходимо перестроить работу почтового отделения

При виноградарском совхозе Хирса есть почтовое отделение. Здесь установлен телефонный коммутатор, имеются сберегательная касса, посылочное отделение, отделы приема телеграмм, реализации почтовых знаков и т. д. Но работают на почте всего два человека—начальник и почтальон. Почтальон сортирует и разносит письма, газеты, журналы, переводы, а начальник одной рукой включает телефонные аппараты, другой — принимает телеграммы. К сожалению, у начальника нет третьей руки, которой он мог бы производить все остальные операции. Не удивительно, что сберегательная касса не выполняет плана, а колхозникам приходится ездить в Цнори, чтобы отправить посылку.

Почтовое отделение открыто с 8 часов утра до 6 часов вечера, то есть в те часы, когда люди заняты на работе. Министерство связи почему-то не интересуется деятельностью этого почтового отделения. А ведь совершенно ясно, что работу отделения необходимо перестроить.

Рабочие совхоза Хирса Сигнахского района ЗАКАРИАШВИЛИ, КУПЦОВА, ЛЕБЕДЕВА, МАНУКЯН и другие, всего 9 человек.

По следам неопубликованных писем

Читатель В. Рыженко написал в редакцию о том, что руководители сухумской артели «Металлокомбинат» не обеспечивают должного контроля над производством, проявляют грубость к работникам артели.

Приведенные в письме факты подтвердились. Этот вопрос обсуждался на общем собрании членов артели.

Председатель правления артели Н. Кахетелидзе и технорук М. Дисковский освобождены от занимаемых должностей. Избран новый состав ревизионной комиссии. А. Кузьмин освобожден от обязанностей секретаря партийной организации артели, на него наложено партийное взыскание.

Овцы возвращаются с зимовки

В эти весенние дни мысли многих колхозных семей в Восточной Грузии обращены к северокавказским пастбищам. Нет сейчас, пожалуй, села между Лиахви и Алазанью, где не ждали бы с нетерпеньем своих отцов, мужей и сыновей — чабанов, угнавших осенью в степь тысячные отары овец.

Перезимовав на далеких пастбищах, овцы колхозов нашей республики тронулись с мест. Их перегоняют на летние горные выпасы Кавказского хребта.

По всей необъятной степи, от Ставрополья до берегов Каспия, отары движутся по перегонным трассам. Непрерывно стягиваются они к переправе через полноводный вешний Терек. Особенно шумно и людно сейчас на Бажиганской подкормочной площадке. Здесь овцы проходят ветеринарный осмотр, а затем их купают. Специалисты готовят оздоровительный раствор и заполняют им бетонную траншею. Овец вводят в камышовый загон, откуда один выход — в ванну полутораметровой высоты с водной смесью креолина и гексохлорана. Овцы сами в ванну не идут. Сначала в жидкость сталкивают вожака отары, а за ним уже кидаются и овцы. Окунувшись в серую густоватую жидкость, перепуганное животное поднимается на поверхность и, стремясь избавиться от постигшей его неприятности, плывет вдоль бортов пятнадцатиметровой канавы. В ванне часть животных не погружает в жидкость головы, другая часть беспомощно барахтается на одном месте. Пастухи вилообразными палками окунают овец и продвигают их к выходу. Чистые, беленькие перед приемом ванны овцы после купанья становятся темносерыми. Зато уж ни чесоточный, ни какой-либо другой клещ к животным не пристанет.

Следующее место в степи, где царит большое оживление, — это остановочная площадка перед Терским мостом. Тут овцеводов встречает первый по выходе с пастбищ крупный населенный пункт — казачья станица Ищерская. С раннего утра до поздней ночи стоит здесь неумолкаемое блеяние животных, раздается лай овчарок, ржанье коней. Чабаны заходят в медицинский или ветеринарный пункт, покупают, что им нужно в магазине, обедают в столовой Цекавшири.

Пока животные отдыхают и подкармливаются, специалисты вторично осматривают овец.

А затем, подгоняемые резким свистом, хлопаньем бичей и покрикиванием чабанов, отары беспрерывной чередой переходят по мосту на правый берег реки. Направляясь к границам Грузии, ахметские стада идут прямо на юг. Пройдя мимо города Грозного, ахметцы вдоль ущелья бурной реки Аргун вступают на ахалхевские альпийские пастбища. Главная же масса овец — казбегские, душетские, тианетские и югоосетинские отары — перейдя мост, сворачивают вправо. Сначала они идут поймой Терека, а потом выходят на равнину. Недалеко от Моздока овцеводы круто поворачивают на юг и дальше следуют прямой, как стрела, трассой Северной Осетии. У станицы Вознесенской овцы и подводы с имуществом чабанов переваливают Малгобекский хребет, переходят обширную Алханчуртовскую долину и, обогнув с востока столицу Северной Осетии — город Орджоникидзе, входят в Дарьяльское ущелье.

В степи уже потеплело, всюду пробиваются зеленые травы. Чабаны теперь неохотно вспоминают тяготы и невзгоды прошедшей зимовки. А она была на этот раз очень тяжелой. Зима выдалась суровой, изобиловала резкими холодами и метелями. Морозы нередко доходили до 20 градусов. Штормовые ветры валили людей с ног. Снежная и песчаная пурга не раз загоняла овец с пастбищ в кошары.

А каково было доставлять корма в укрытия! Ветер сдувал сено с машин, вырывал его из рук чабанов и уносил в степь.

Овец нельзя было гонять на водопой к артезианским скважинам. Приходилось в обледенелых бочках подвозить воду прямо в овчарни и поить животных из деревянных корыт.

В довершение всего на пастбища нагрянули целые полчища диких сайгаков. Гонимые лютыми морозами и бескормицей на Черных Землях, многотысячные стада сайгаков перешли через Куму и устремились на так называемые коруги — приберегаемые для окотных маток лучшие, наиболее травянистые участки степи. Днем и ночью вынуждены были чабаны объезжать верхом пастбища, отгоняя непрошенных гостей выстрелами или с помощью собак. Изголодавшиеся дикие животные перестали страшиться людей и собак. Они подходили к бинам, проникали в базы, объедали заготовленные скирды сена.

Особенно тяжело было чабанам, когда с северо-востока на степь обрушивались суровые, леденящие ветры, часто переходившие в многодневные снежные бураны.

— В конце февраля, — рассказывает председатель Казбегского райисполкома Федор Гогишвили,—на пастбищах разыгралась жестокая пурга. Камышовую овчарню бригады Дадо Березова из колхоза села Гимара сплошь занесло снегом. Часть кровли не выдержала тяжести почти четырехметрового слоя снега и ночью провалилась. Снегом засыпало треть кошары. Пурга засвистела внутри помещения, овцам грозила гибель. Дежуривший чабан Мухарбек Хамицов оттеснил овец в крытую часть овчарни и позвал на помощь товарищей. Разбуженные чабаны кинулись к овцам. Ветер и мороз обжигали лица и руки, но люди упорно боролись со стихией, разгребали снег, поднимали и подпирали упавшие стропила, накрывали их камышом. К утру кошара была восстановлена, колхозные овцы — спасены.

В другой бригаде гимарского колхоза, возглавляемой Исидором Цаллаговым, чабаны, стремясь предотвратить обвал, лопатами вырезали над кошарой глыбы обледенелого снега, сносили его по скользкой лестнице и отбрасывали в сторону.

Когда буран несколько стихал, чабаны душетских и ленингорских колхозов на месте кошар и базов находили огромные снеговые курганы, поднимавшиеся выше верхней части крыши. Чтобы добраться до овец и дежуривших чабанов, приходилось прокапывать в снегу глубокие траншеи и тоннели.

И как раз в такое время начался массовый окот. Матки ягнились при лютых морозах в занесенных сугробами кошарах.

— Вот когда наши люди показали себя героями, — говорит заведующий фермой казбегского колхоза имени Махарадзе Владимир Гигаури. — Наши чабаны Пицхелаури, Кавтарашвили, Гуджараидзе и их товарищи, не зная отдыха и сна, день и ночь не выходили из овчарен. Они там кормили и поили овец, принимали ягнят. Насухо обтирая новорожденных и давая им пососать матку, пастухи заворачивали дрожащих ягнят в ватные куртки или бурки и бережно переносили в тепляки, на мягкую сухую подстилку. Особенно большие хлопоты доставляли метисные ягнята, которые, как известно, рождаются почти без шерсти.

Минувшая зима в степи мало чем отличалась своей суровостью от памятной лютой зимы 1953—1954 года. Но разве можно сравнивать нынешнее положение с прежним! В ту бедственную зиму не было достаточных укрытий, запасов кормов и даже водопоев. И овцеводы понесли тогда огромный урон. Нынче же они хорошо подготовились к зимовке. За последние два года для чабанов были построены отличные жилища, для овец — типовые кошары и тепляки. Созданы достаточные запасы сена, улучшены водопои. Когда потребовалась подкормка ослабевших животных, к бинам со станции Кочубей быстро были подброшены имевшиеся наготове прессованное сено, отруби, овес.

Все это и дало возможность сохранить почти все взрослое поголовье и получить хороший приплод молодняка. Овцеводы ряда душетских, ленингорских и казбегских сел не потеряли почти ни одной овцы, сохранили всех ягнят. Руководимая Захарием Хиблашвили ферма колхоза села Тианети, например, до отгона не потеряла ни одного из 1.555 родившихся ягнят. С отличными результатами возвращаются домой ахметские овцеводы. Бригада Реваза Цадзикидзе из колхоза имени Маленкова села Земо-Алвани от 690 окотившихся маток получила 715 ягнят. У бригадира Александра Джихошвили из другой земоалванской артели — имени Сталина — 42 полутонкорунных матки идут в район с двойнями. Ленингорский колхоз села Уканамхари привел осенью в степь 9 тысяч овец, а гонит обратно около 15 тысяч. За единичными исключениями почти все 84 колхоза Грузии, отары которых зимовали на Северном Кавказе, ведут сейчас намного возросшие овечьи стада.

Г. БОНДАРЕНКО,
(Спец. корр. «Зари Востока»).

Станица Ищерская.

На снимке: перегон овец с зимних пастбищ на летние.

Фото М. Квирикашвили.

Прибытие делегации Верховного Совета СССР в Бухарест

БУХАРЕСТ, 22 мая. (ТАСС). Сегодня в Бухарест по приглашению Великого Национального собрания Румынской Народной Республики прибыла делегация Верховного Совета СССР во главе с членом Президиума Верховного Совета СССР Ф. Р. Козловым.

На аэродроме Бэняса, украшенном государственными флагами СССР и РНР, делегацию встречали председатель Великого Национального собрания К. Пырвулеску, заместители председателя Собрания Тицэ Флоря и Петре Никулеску, заместитель председателя Президиума Собрания Михай Мужик, депутаты Собрания, представители общественности и трудящиеся столицы.

Среди встречавших находились также посол СССР в Румынии А. А. Епишев, главы ряда посольств, аккредитованные в Бухаресте.

Гостей приветствовал председатель Великого Национального собрания К. Пырвулеску.

С ответным словом выступил член Президиума Верховного Совета СССР Ф. Р. Козлов.

По случаю прибытия делегации Верховного Совета СССР улицы и площади Бухареста украшены красными и национальными трехцветными флагами. На алых полотнищах—надписи на румынском и русском языках: «Добро пожаловать, представители советского народа!», «Да здравствует вечная румыно-советская дружба!»

Прибытие в Москву делегации фолькетинга Дании

22 мая в Москву по приглашению Верховного Совета СССР прибыла делегация фолькетинга Дании во главе с Председателем фолькетинга Густавом Педерсеном. В составе делегации Э. Енсен, С. Хорн, А. Енсен, Е. Сендеруп, Н. Готтшальк-Хансен, К. Бегхольм, Й. Йоргенсен, А. Норманн, А. Енсен, С. Ольсен, Х. Меллер.

С делегацией прибыла группа журналистов Дании.

На Внуковском аэродроме гостей встречали Председатель Совета Союза Верховного Совета СССР А. П. Волков, Председатель Совета Национальностей Верховного Совета СССР В. Т. Лацис, заместитель Председателя Президиума Верховного Совета СССР К. М. Озолинь, заместитель секретаря Президиума Верховного Совета СССР А. Ф. Горкин, Министры СССР В. Г. Бакаев, К. П. Горшенин, В. П. Елютин, заместители министров СССР, депутаты Верховного Совета СССР, Верховного Совета РСФСР, Московского городского Совета депутатов трудящихся, ответственные работники Президиума Верховного Совета СССР и Министерства Иностранных Дел СССР.

Делегацию встречали также Посол Дании в СССР А. Мерк и сотрудники Посольства.

К прибывшим с краткой речью обратился Председатель Совета Союза Верховного Совета СССР А. П. Волков. Он сказал:

— Господин Председатель! Уважаемые гости, депутаты фолькетинга Дании!

Позвольте мне от имени Верховного Совета СССР сердечно приветствовать вас в связи с прибытием в столицу нашей Родины—Москву.

Мы выражаем глубокую уверенность, что ваш приезд в Советский Союз позволит установить непосредственный контакт между депутатами парламентов наших стран, даст возможность лучше узнать друг друга и создаст благоприятные условия для расширения и укрепления дружественных связей в самых различных областях нашей жизни. Со своей стороны мы сделаем все для того, чтобы в имеющийся в вашем распоряжении короткий отрезок времени вы сумели ознакомиться с нашим народом, со всей его многогранной жизнью и по достоинству оценить его горячие стремления жить в дружбе и мире со всеми народами. Гостеприимные двери Советского Союза для вас широко открыты.

Добро пожаловать, дорогие гости!

Глава делегации Густав Педерсен от имени депутатов Датского парламента—фолькетинга, от имени представителей министерств и прессы выразил сердечную благодарность за приглашение посетить Советский Союз и за великолепный прием, который был оказан делегации на аэродроме.

— С большим волнением мы ждем того, что принесет нам эта поездка,—сказал Г. Педерсен.— Мы знаем заранее, что в течение тех коротких дней, которые имеются в нашем распоряжении, мы сумеем посмотреть и познакомиться только с маленькой частицей вашей великой страны и той громадной работы по строительству, которую вы ведете.

Мы приехали с открытым сердцем, приехали для того, чтобы учиться, для того, чтобы видеть. Нам ясно заранее, что не все, что увидим в этой великой стране, мы сможем перенести к нам, в совсем другие условия, но надеемся, что кое-что отсюда мы сможем увезти к себе домой, на родину. Но мы приехали с уверенностью в том, что между нами могут создаться сердечное сотрудничество и взаимопонимание, несмотря на то, что мы являемся представителями различных стран.

Нам, приехавшим из маленькой страны, насчитывающей всего четыре миллиона жителей, легко ехать, так сказать, под знаменем мира. Мы знаем и понимаем, что никогда не сможем оказывать влияния какой-то военной силой, военной властью, и мы глубоко надеемся, что сможем сохранить тот мир, который мы получили в 1945 году. Сердечное спасибо за приглашение приехать сюда, за эту встречу. И я уверен, что вскоре наступит тот момент, когда мы сможем пригласить депутатов Верховного Совета посетить нашу страну. Еще раз сердечное спасибо всем вам! (ТАСС).

Выступление министра иностранных дел Англии Селвина Ллойда

ЛОНДОН, 22 мая. (ТАСС). Выступая вчера на собрании в избирательном округе Ньюарк (Ноттингемшир), министр иностранных дел Англии Селвин Ллойд заявил, что одной из целей внешней политики Англии является сохранение мира. Коснувшись в этой связи визита Н. А. Булганина и Н. С. Хрущева в Англию, Селвин Ллойд сказал: «Не существует единой всеобъемлющей формулы решения всех мировых проблем во время одной серии переговоров. Однако советские руководители повидали кое-что в Англии, они встречались с английским народом и с его политическими руководителями. Мы вели с ними откровенные непосредственные переговоры, касавшиеся почти всех мировых проблем. Мы расходились во мнениях по многим вопросам, однако переговоры были искренними, и я считаю, что обе стороны сделали свои точки зрения гораздо более понятными друг для друга».

Критикуя тех, кто выступает против переговоров с Советским Союзом, Селвин Ллойд далее указал: «Безусловно, гораздо лучше попытаться установить в ходе личных переговоров, нельзя ли найти общую почву, нежели отказываться от всяких усилий такого рода и ограничиваться военной подготовкой».

Вместе с тем Селвин Ллойд хвалебно отозвался о деятельности Североатлантического союза (НАТО) и пытался изобразить этот агрессивный военный блок как некое орудие укрепления мира.

«Хотя мы храним абсолютную лойяльность по отношению к НАТО,— продолжал Ллойд,— это не означает, что ее методы не должны и не могут быть изменены. Она должна иметь возможность смотреть в лицо нынешней и будущей ситуации, а не прошлой ситуации. Как я уже говорил, угроза военных действий сейчас менее вероятна»... По словам Селвина Ллойда, «конфликт между двумя различными системами» ныне носит политический, а не военный характер. Однако, вопреки общеизвестным фактам, Селвин Ллойд неосновательно утверждал, что СССР якобы «преследует цель экспортировать коммунизм».

Селвин Ллойд добавил, что «такой конфликт—называйте его сосуществованием в условиях соревнования или как вам угодно—во много раз предпочтительнее ядерной войны»...

По мнению Ллойда, «в этой новой ситуации НАТО должна сохранить военную структуру» и «укрепить свою политическую мощь».

«Что касается экономических вопросов,— сказал Ллойд,— то, по моему мнению, НАТО не должна использоваться в качестве средства оказания помощи слаборазвитым или не примкнувшим ни к одному из лагерей странам. Однако это не означает, что в НАТО не следует обсуждать экономические тенденции и их политическое значение».

Остановившись на Заявлении Правительства СССР по вопросу о разоружении, Селвин Ллойд сказал: «Советы только что сделали заявление о намерении демобилизовать свыше 1 миллиона человек из своих вооруженных сил. Мы приветствуем это заявление. Мы приветствуем любое сокращение вооружений и вооруженных сил». Затем Ллойд заявил, что Англия также сокращает свои вооруженные силы и намерена уменьшить их на 170 тысяч человек за пять лет.

«Приветствуя односторонние разоружение,— добавил Селвин Ллойд,— я в то же время должен сказать, что мы предпочли бы, если бы разоружение было результатом международного соглашения и если бы были установлены контроль и инспекция... Мы хотели бы установления системы контроля, которая действовала бы как защита от неожиданного нападения. Мы приветствовали бы также попытку взяться за решение проблем ядерного оружия. Мы будем и впредь пытаться достигнуть соглашения по этим пунктам».

«Вторая основная цель нашей внешней политики,— подчеркнул Селвин Ллойд,— состоит в сохранении силы и влияния Англии и Британской империи».

Заключительная часть речи Селвина Ллойда была посвящена полемике с лейбористами, которых он обвинял в том, что у Англии возникли различные внешнеполитические затруднения. К числу успехов внешней политики нынешнего правительства Селвин Ллойд отнес, в частности, то, что «с Советами установлено большее взаимопонимание, чем когда-либо после войны». «В то же время,—заявил он,— мы действуем в тесном и ближайшем сотрудничестве с Соединенными Штатами, и, наконец, что самое главное, опасность возникновения ядерной войны уменьшилась».

КОММЮНИКЕ
о подписании Конвенции между Союзом Советских Социалистических Республик и Федеративной Народной Республикой Югославией об урегулировании вопроса о гражданстве лиц с двойным гражданством

С 17 по 22 мая с. г. в Москве происходили переговоры между Правительственными делегациями СССР и ФНРЮ по вопросу заключения Конвенции о гражданстве, предусмотренной советско-югославской Декларацией от 2 июня 1955 года.

Переговоры протекали в атмосфере дружбы и взаимопонимания и окончились 22 мая подписанием Конвенции об урегулировании вопроса о гражданстве лиц с двойным гражданством.

Настоящей Конвенцией лицам, имеющим советское и югославское гражданство, предоставляется право свободно высказаться о том, какое гражданство они желают сохранить. Лица с двойным гражданством, проживающие на территории одного государства, могут в течение года со дня вступления в силу настоящей Конвенции подать об этом заявления в дипломатическое представительство государства, гражданство которого они желают сохранить.

Конвенцию подписали по уполномочию Правительства СССР Первый Заместитель Министра Иностранных Дел СССР В. В. Кузнецов и по уполномочию Правительства ФНРЮ Государственный Советник Государственного Секретариата по Иностранным Делам ФНРЮ посол Иво Капичич.

При подписании Конвенции присутствовали с советской стороны члены Правительственной делегации А. М. Александров, Г. Е. Вилков, А. М. Зубов, П. А. Тулоцкий, Посол СССР в Югославии Н. П. Фирюбин и и. о. Заведующего 5-м Европейским отделом МИД СССР К. Д. Левычкин, с югославской стороны — члены Правительственной делегации Б. Попович, Н. Оцоколич, М. Морача, Р. Диздаревич и Временный поверенный в делах ФНРЮ в Москве Б. Осолник.

Передача советского самолета премьер-министру Египта

КАИР, 22 мая. (ТАСС). Сегодня на аэродроме Аль-Маза в присутствии большого числа лиц состоялась церемония передачи премьер-министру Египта Гамаль Абдель Насеру советского самолета «Ил-14», подаренного ему Советским правительством. На бетонном поле аэродрома был выстроен почетный караул. Военный оркестр исполнил государственные гимны Советского Союза и Египта.

Посол СССР в Египте Е. Д. Киселев, обращаясь к премьер-министру Насеру, сказал, что этот дар Советского правительства является выражением тех искренних чувств дружбы, которые советский народ питает к народу дружественного Египта и его премьер-министру. Посол выразил уверенность в том, что взаимные дружба и сотрудничество, существующие между народами Советского Союза и Египта, будут и впредь развиваться и укрепляться на благо обеих стран и в интересах укрепления мира во всем мире.

В ответ премьер-министр Насер заявил: «Я очень благодарен Советскому Союзу за этот символ дружбы между нашими народами и надеюсь, что мы будем и в дальнейшем укреплять эту дружбу».

Затем Насер в сопровождении посла Киселева, командующего военно-воздушными силами Египта вице-маршала авиации Сидхи Махмуда и других лиц осмотрел самолет.

На церемонии присутствовало много египетских и иностранных журналистов и фотокорреспондентов.

Итоги франко-советских переговоров служат делу мира

«Новая веха в улучшении отношений между великими державами»

ПЕКИН, 22 мая. (ТАСС). Китайская печать продолжает оживленно комментировать итоги франко-советских переговоров, подчеркивая их важное значение для укрепления всеобщего мира и ослабления напряженности в международных отношениях. Франко-советские переговоры, пишет в передовой статье газета «Гуанминжибао», являются новой вехой в улучшении отношений между великими державами и, несомненно, окажут глубокое благотворное влияние на всю международную жизнь.

Результаты переговоров, продолжает газета, способствовали укреплению международного положения Франции, а также стабилизации мира и расширению международного сотрудничества. Они еще более приблизили день конца «холодной войны».

Китайский народ, заявляет «Гуанминжибао», приветствует франко-советские переговоры и твердо верит, что мирное сосуществование государств с различными социальными системами не только возможно, но и необходимо.

Орган профсоюзов Китая газета «Гунжэньжибао» пишет, что франко-советские переговоры, будучи крупнейшим событием в международных отношениях после советско-английских переговоров, вновь показали, что непосредственный контакт руководителей правительств различных стран является действенной формой улучшения международных отношений и укрепления международного доверия.

Франция и СССР стали ближе друг к другу

БЕЛГРАД, 21 мая. (ТАСС). Югославские газеты «Борба» и «Политика» придают большое значение франко-советским переговорам в Москве. В передовой статье «Париж в Москве» газета «Политика» пишет:

Успешно завершен еще один важный визит и миролюбивое дипломатическое действие: Ги Молле и Пино закончили переговоры с советскими руководителями и опубликовано совместное Заявление, представляющее большой интерес... Оба правительства общими усилиями сумели сблизить свои точки зрения в той мере, в какой это допускает их нынешняя политика и как этого требует развитие событий и сохранение мира.

— На вещи следует смотреть реально, — продолжает газета. — Между Востоком и Западом еще нет необходимого взаимного доверия. Об этом говорится и в московском сообщении. Это является естественным последствием ненормального положения периода многолетней холодной войны.

Именно поэтому переговоры между Парижем и Москвой имеют большое значение, так как они могут явиться одним из самых важных путей к постепенному сближению между Востоком и Западом.

В целом баланс, как нам кажется, является положительным: Франция и СССР стали ближе друг к другу, лучше понимают друг друга, сформулировали основы и рамки взаимного сотрудничества, что является важным стимулом для европейского сближения.

Обе стороны довольны результатами переговоров, а так как они велись на платформе мира и сосуществования, то почему их не могут приветствовать и все те, кто борется за мир на основе сосуществования? Таким образом, визит Парижа Москве и дальнейшие контакты, которые будут результатом этих переговоров, явятся положительным элементом стабилизации в процессе улучшения положения на нашем континенте.

Газета «Борба», комментируя франко-советские переговоры, пишет:

Понятно и вполне нормально, что за 4 дня московских переговоров нельзя было решить все вопросы и установить различия между советской и французской позициями по целому ряду международных проблем...

Первоочередное значение имеет тот факт, что московские переговоры проходили в атмосфере искренности и обоюдного желания найти точки соприкосновения, подтвердить общность взглядов по некоторым вопросам и открыть перспективы для дальнейшего развития советско-французских отношений, которые, судя по коммюнике и заявлениям государственных деятелей, становятся все более гармоническими.

В более широком плане международных отношений, пишет далее газета, особое значение имеет тот факт, что установлен непосредственный контакт между советскими и французскими руководителями и тем самым устранен еще один барьер на пути к сближению и сотрудничеству между народами. Сосуществование, о котором говорили французские и советские государственные деятели и которому оказывается полная поддержка в коммюнике, — теперь это уже не сосуществование в смысле взаимной терпимости и ненападения, а сосуществование в смысле благожелательного взаимопонимания, доверия и сотрудничества.

Мы можем лишь приветствовать дальнейшие действия подобного рода, которые открывают путь к активному и конструктивному сотрудничеству между великими державами.

«Важный шаг на пути к укреплению взаимного доверия»

ЛОНДОН, 21 мая. (ТАСС). Комментируя итоги переговоров руководителей СССР и Франции в Москве, многие английские обозреватели отмечают большое значение этой встречи для дальнейшего улучшения международной обстановки и для укрепления взаимопонимания между странами с разными социально-политическими системами.

Корреспондент газеты «Таймс», приведя основные положения советско-французского Заявления, подчеркивает, что оно «способствует целям расширения торговли и культурных отношений и отражает увеличение взаимного доверия между руководителями обеих стран в результате переговоров».

Далее корреспондент комментирует ту часть Заявления, где говорится о проектах французского правительства в области помощи слаборазвитым странам и о том, что советские руководители «с симпатией встретили основные идеи этих проектов, резервируя в то же время свою точку зрения на способы осуществления плана, который был им представлен и который заслуживает углубленного изучения». Корреспондент противопоставляет внимание, проявленное советскими руководителями к проектам французского правительства, «холодному приему», оказанному этим проектам на недавней сессии Совета НАТО, «особенно со стороны Даллеса».

Вместе с тем, корреспондент считает, что московские переговоры «не привели к какому-либо принципиальному отходу обеих сторон от их позиций» в ряде международных проблем.

Со своей стороны влиятельная консервативная газета «Скотсмен» в редакционной статье указывает: «Франко-советские переговоры в Москве можно считать успешными. Не следовало ожидать, что двусторонние переговоры между советскими руководителями и руководителями какой-либо другой западной страны должны привести к принципиальным изменениям позиций, и результаты франко-советских переговоров не более конкретны, чем результаты англо-советских переговоров в Лондоне. Однако визит французского премьера и министра иностранных дел ознаменовался атмосферой сердечности и явился важным дальнейшим шагом на пути к устранению барьеров недоверия между Востоком и Западом».

НОВОСТИ СПОРТА

К СПАРТАКИАДЕ НАРОДОВ СССР

К предстоящей Спартакиаде народов СССР издается массовым тиражом программа-справочник, рассчитанный на широкие круги читателей. Он будет представлять собой карманную книгу, содержащую общие краткие сведения о Спартакиаде, о советском спорте, времени и местах проведения соревнований.

Книга будет снабжена иллюстрациями, а также справочными данными по Москве.

Футбол

МЕЖДУНАРОДНЫЙ ТОВАРИЩЕСКИЙ МАТЧ

Вчера в Москве состоялась международная товарищеская встреча по футболу между прибывшей в СССР сборной командой Дании и сборной Советского Союза.

Стадион украшен государственными флагами Дании и СССР. Гостей тепло приветствовал председатель футбольной секции Комитета по физкультуре и спорту при Совете Министров СССР В. Гранаткин.

Матч начинается в быстром темпе. Первая половина игры заканчивается со счетом 2 : 0 в пользу сборной СССР. После перерыва датчанам удается забить ответный мяч. Однако в дальнейшем гости пропустили в свои ворота еще три мяча. Победу со счетом 5 : 1 одержали советские футболисты.

Состязание прошло в исключительно товарищеской обстановке.

НА ПЕРВЕНСТВО СТРАНЫ

Вчера в Ленинграде играли команды мастеров класса «А»—«Трудовые резервы» (Ленинград) и «Шахтер» (Сталино).

Встреча закончилась вничью со счетом 0 : 0.

* * *

Состоявшаяся в Челябинске встреча команд мастеров класса «Б»—«Авангард» (Челябинск) — Окружной Дом офицеров (Тбилиси) закончилась вничью. Счет 1 : 1.

ПОЛУФИНАЛ ПЕРВЕНСТВА СССР ПО ШАХМАТАМ СРЕДИ ЖЕНЩИН

Вчера в девятом туре чемпионка Грузии Гаприндашвили встретилась с чемпионкой Украины Вайсберг. Играя черными, Гаприндашвили по дебюту получила стесненную игру, но в дальнейшем полностью уравняла позицию. Желая обострить партию, Гаприндашвили сделала ряд необоснованных ходов, не учтя атакующих возможностей противника. Этот маневр повлек за собой потерю пешки и размен почти всех фигур. Партия отложена в ладейном окончании с лишней пешкой у Вайсберг.

Тогонидзе (Тбилиси) в хорошем атакующем стиле на 29-м ходу одержала победу над Анищенко (Свердловск), Тихомирова (Москва) выиграла у Картуль (Таллин). Партии Гурфинкель (Ростов-на-Дону) — Страндстрем (Москва), Роотаре (Таллин)—Матвеева (Москва), Грудзинская (Ташкент) — Сильвестр (Ташкент) закончились вничью. Остальные партии отложены.

ОТЪЕЗД СОВЕТСКИХ СПОРТСМЕНОВ НА МЕЖДУНАРОДНЫЕ СОРЕВНОВАНИЯ

Вчера из Москвы в Турцию на международные соревнования выехала сборная команда СССР по классической борьбе. В ее составе сильнейшие советские борцы — Борис Гуревич, Гиви Картозия, Иоганнес Коткас, Владимир Росин, Николай Соловьев, Владимир Сташкевич, Аркадий Ткачев и Владимир Манеев.

Советские спортсмены примут участие в розыгрыше «Кубка мира» по классической борьбе, который проводится в Стамбуле 29—31 мая.

26 мая редакция газеты «Заря Востока» и Кобулетский райком КП Грузии проводят в г. Кобулети конференцию читателей «Зари Востока» на тему:
«Газета и письма читателей».
Конференция состоится в зале заседаний Кобулетского РК КП Грузии в 12 час. дня.

Редактор И. ЧХИКВИШВИЛИ.

ТБИЛИССКИЙ ОРДЕНА ЛЕНИНА ГОСУДАРСТВЕННЫЙ ТЕАТР ОПЕРЫ и БАЛЕТА имени З. ПАЛИАШВИЛИ

Последние гастроли лауреата международных конкурсов вокалистов в Бухаресте и Праге

Николо ЗДРАВКОВА

Воскресенье, 27 мая
Д. Верди — РИГОЛЕТТО

Вторник, 29 мая
Д. Верди — РИГОЛЕТТО

Начало в 8 час. вечера.
Билеты продаются.

ТБИЛИССКИЙ ОРДЕНА ЛЕНИНА ГОСУДАРСТВЕННЫЙ ТЕАТР ОПЕРЫ и БАЛЕТА имени З. ПАЛИАШВИЛИ

24 мая
Д. Пуччини — ТОСКА
С участием лауреата Димитровской премии Г. Рударова (последнее выступление).

26 мая
Спектакль для профессоров, преподавателей и студентов ГПИ имени Кирова
Л. Минкус — ДОН-КИХОТ
С участием народной артистки РСФСР Т. Зиминой.

27 мая, днем
Спектакль Тбилисской хореографической студии
(подробности в афишах)

Начало вечерних спектаклей в 8 час.
дневного — в 12 час.

Н. Г., Т. Г. Мачабели с семьями и родственниками извещают о смерти Марии Михайловны Цицишвили-Мачабели.
Вынос 24 мая, в 6 час. веч., из кв. — ул. Каландадзе, 18, на кладбище в Ваке.

ГРУЗИНСКАЯ ГОСУДАРСТВЕННАЯ ФИЛАРМОНИЯ

24 мая
в Летнем театре

и 25 мая
В Тбилисском ордена Ленина государственном театре оперы и балета им. З. Палиашвили

КОНЦЕРТ

Скрипач
ИСААК СТЕРН
(Америка)

Партия фортепиано
АЛЕКСАНДР ЗАКИН
(Америка)

В программе:
24 мая
Гендель, Брамс, Бах, Блох, Шимановский, Сен-Санс.
25 мая
Тартини, Франк, Брамс, Барток и Венявский.
Начало в 9 час. вечера.
Билеты продаются.

ГОСУДАРСТВЕННЫЙ ДРАМАТИЧЕСКИЙ ТЕАТР имени А. С. ГРИБОЕДОВА

24, 26, 27 мая вечером и 27 мая днем
В. Бахнов, Я. Костюковский
СЛУЧАЙНЫЕ ВСТРЕЧИ

25 мая
Г. Николаева, С. Радзинский
ПЕРВАЯ ВЕСНА

Начало вечерних спектаклей в 8 час., дневного — в 12 час.

Р. И., И. Р., К. Р., С. С. Меграбовы с родственниками извещают о смерти Варвары Георгиевны Меграбовой-Бенашвили.
Вынос 24 мая, в 5 час. 30 мин. веч., из кв. — ул. Гоголя, 46, на Кукийское кладбище.

ПРОГРАММА РАДИОПЕРЕДАЧ ГРУЗИНСКОГО РАДИО

На 24 мая

По первой программе.

По радиостанциям на волнах 1571 и 59,52 м. и тбилисской городской сети

07.55 — радиогазета «Пионер Грузии», 09.25 — туркменские и казахские песни, 12.15 — камерные произведения грузинских композиторов, 12.45—романсы советских композиторов.

По радиостанциям на волнах 1571, 241 и 59,52 м. и тбилисской городской сети

17.15 — камерный концерт, 18.30 — передача для детей — рассказ Гоголя «Месть», 18.45 — разучивание песен, 19.20 — спортивная передача «Внимание, на старт!», 19.35 — грузинские народные песни.

По радиостанции на волне 1571 м. и тбилисской городской сети

20.20 — опера Чайковского «Евгений Онегин», 23.30 — концерт из произведений Шумана, 24.00—советская эстрадная музыка.

Вторая программа

По радиостанции на волне 241 м.

20.20 — отрывки из советских оперетт, 21.00 — передача из цикла «Слово писателей братских республик», 21.20 — популярный концерт, 22.20—первый фортепианный концерт и 3-я сюита «Ромео и Джульетта» Прокофьева.

СЕГОДНЯ НА ЭКРАНАХ

В кинотеатрах: имени Руставели, «Амирани», «Октябрь», «Спартак», «Тбилиси», «Исани», имени 26 комиссаров (в зимн. театре), в клубах: имени Ворошилова, имени Плеханова—«Преступление Юдит Бендич»; «Комсомолец», «Колхозник», в клубе имени Дзержинского, в саду Коммунаров — «За витриной универмага»; «Дидубе», в Доме культуры имени Горького—«Дело № 306»; в саду Филармонии — «Их было пятеро»; «Колхида» (в зимн. театре), в Доме офицеров — «Они были первыми»; «Колхида» (в летн. театре) — «Мексиканец»; имени 26 комиссаров (в летн. театре)—«Кровавая дорога»; в парке имени Кирова — «Служба».

ИЗВЕЩЕНИЕ

25 мая, в 6 часов вечера, в зале заседаний РК им. 26 комиссаров ТО КП Грузии (ул. Шаумяна, 3) состоится лекция т. Бабаева на тему: **«Международное положение СССР».**

Вход свободный.

СЕГОДНЯ В ТЕАТРАХ

Театр оперы и балета имени З. Палиашвили — «Тоска» (в 8 ч. веч., с уч. Г. Рударова (Болгария), последнее выступление); **театр имени Ш. Руставели** — «Царь Эдип» (в 8 ч. веч.); **театр имени К. Марджанишвили** — «Майя из Цхнети» (в 8 ч. веч.); **театр имени А. Грибоедова** — «Случайные встречи» (в 8 ч. веч., новый спектакль); **театр музкомедии имени В. Абашидзе** — «Любимая племянница» (в 8 ч. веч.); **грузинский ТЮЗ** — «Рассказ нищего» (в 7 ч. веч., аб. № 7); **русский ТЮЗ** — «Димка-невидимка» (в 10 ч. 30 м. утра и в 2 ч. дня); **театр армянской драмы имени С. Шаумяна** — «Намус» (в 8 ч. веч.); **Летний театр Грузгосфилармонии** — концерт Исаака Стерна (Америка).

ГРУЗИНСКИЙ ПОЛИТЕХНИЧЕСКИЙ ИНСТИТУТ
ОБЪЯВЛЯЕТ,
что 4 июня, в 13 часов, в актовом зале института (ул. Ушанги Чхеидзе, 8) на открытом заседании Ученого совета механико-машиностроительного факультета состоится публичная
ЗАЩИТА ДИССЕРТАЦИИ
на соискание ученой степени кандидата технических наук аспирантом **ДЖЕБАШВИЛИ Иовелем Якинтевичем** на тему: **«Исследование процессов торможения автомобиля двигателем при горной вывозке леса».**
Официальные оппоненты: доктор технических наук, профессор **И. Меньшиков** и кандидат технических наук, доцент **Д. Петриашвили.**
С диссертацией можно ознакомиться в библиотеке института (ул. Ушанги Чхеидзе, 8) ежедневно, с 10 час. до 18 час. 30 мин.
Дирекция ГПИ.

Типография «Заря Востока» им. А. Ф. Мясникова Главиздата Министерства культуры Грузинской ССР. УЭ02911