ПРОЛЕТАРИИ ВСЕХ СТРАН, СОЕДИНЯЙТЕСЬ!

ЗАРЯ ВОСТОКА

ГОД ИЗДАНИЯ 34-й

ОРГАН ЦЕНТРАЛЬНОГО И ТБИЛИССКОГО КОМИТЕТОВ КОМПАРТИИ ГРУЗИИ И СОВЕТОВ ДЕПУТАТОВ ТРУДЯЩИХСЯ ГРУЗИНСКОЙ ССР
„ზარია ვოსტოკა" – საქართველოს კომპარტიის ცენტრალური კომიტეტის, თბილისის კომიტეტისა და საქართველოს სსრ მშრომელთა დეპუტატების საბჭოების ორგანო

№ 134 (9634) Воскресенье, 10 июня 1956 г. Цена 20 коп.

СЕГОДНЯ В НОМЕРЕ:

В Совете Министров СССР. Об отмене платы за обучение в старших классах средних школ, в средних специальных и высших учебных заведениях СССР (1 стр.).

Послание Председателя Совета Министров СССР Н. А. Булганина Премьер-Министру Великобритании сэру Антони Идену (1 стр.).

Послание Председателя Совета Министров СССР Н. А. Булганина Канцлеру Федеративной Республики Германии Конраду Аденауэру (1 стр.).

Переговоры между правительственными делегациями СССР и ФНРЮ (1 стр.).

Возвращение из Ленинграда в Москву Президента Федеративной Народной Республики Югославии Иосипа Броз Тито и Председателя Совета Министров Союза ССР Н. А. Булганина (2 стр.).

РАСПРОСТРАНЕНИЕ ПЕРЕДОВОГО ОПЫТА — ДЕЛО ОБЯЗАТЕЛЬНОЕ: Учиться у лучших предприятий, у новаторов производства. Рейд постов «Зари Востока» на предприятиях Тбилиси (2 стр.).

ПИСЬМО ИЗ КАЗАХСТАНА: А. Лисянский.— Здесь трудятся новоселы из Грузии (3 стр.).

ЛИТЕРАТУРА И ИСКУССТВО (3 стр.).

С. Гвелесиани. — Благородное призвание. Очерк (3 стр.).

Женевские соглашения по Вьетнаму должны быть выполнены (4 стр.).

В СОВЕТЕ МИНИСТРОВ СССР

Об отмене платы за обучение в старших классах средних школ, в средних специальных и высших учебных заведениях СССР

Совет Министров Союза ССР **постановил:**

В целях создания наиболее благоприятных условий для осуществления в стране всеобщего среднего образования и получения молодежью высшего образования отменить с 1 сентября 1956 г. плату за обучение в старших классах средних школ, в средних специальных и высших учебных заведениях СССР.

6 июня 1956 г.

Летней торговле — широкий размах

Неустанная забота о благе народа является высшим законом деятельности Коммунистической партии и Советского правительства. Об этом ярко свидетельствуют намеченные XX съездом КПСС и претворяемые в жизнь важные меры по дальнейшему повышению благосостояния трудящихся.

В нашей стране на базе непрерывного роста социалистической промышленности и сельского хозяйства из года в год увеличивается выпуск товаров народного потребления.

Почетный долг работников промышленности и торговли — полнее удовлетворять требования и пожелания трудящихся в отношении качества и ассортимента товаров, всесторонне учитывать при этом запросы потребителей. Первостепенным условием культурного обслуживания населения является правильная организация сезонной торговли. Работники торговли должны сделать все, чтобы обеспечить широкий выбор товаров летнего спроса, бесперебойную работу стационарной и передвижной сети по продаже сезонных товаров, привести в порядок холодильные установки и оборудование на предприятиях торговли и общественного питания. Между тем известно немало фактов, говорящих о том, что торговые организации плохо подготовились к летнему сезону.

Тбилисский ремонтно-монтажный комбинат «Грузхладоторгмонтажа» (директор т. Ласурашвили) задерживает ремонт холодильного оборудования. Следует быстрее ввести в эксплуатацию еще не смонтированные холодильные шкафы, витрины и прилавки.

Сейчас в магазинах особенно много покупателей. Люди приходят сюда, чтобы приобрести летнюю обувь и одежду, различные предметы сезонного ассортимента. Однако далеко не всюду потребитель может найти товары нужного ему фасона, размера, расцветки. Объясняется это, в частности, тем, что некоторые предприятия легкой и текстильной промышленности, промысловой кооперации медлят с выпуском товаров летнего ассортимента или не справляются с этим делом. Так, швейная фабрика № 1 в мае выпустила драповые пальто. Предприятия Грузпромсовета недодали в торговую сеть на крупные суммы швейных изделий, тысячи пар обуви. Министерство местной промышленности не справилось с выполнением плана поставок по ассортименту товаров.

Работники оптовых баз мало заботятся о том, чтобы быстрее доводить товары до потребителя. Грузинская база «Главторгодежды» (директор т. Абусеридзе) не выполнила плана сдачи швейных и трикотажных изделий торговым предприятиям.

Из-за неудовлетворительной работы предприятий в торговой сети нередко отсутствуют товары требуемых размеров. Так, в магазине «Детский мир» Тбилпромторга почти не бывает в продаже ученических платьев и костюмов для юношей и девушек 46-го, 48-го и других размеров. Во многих магазинах нельзя купить мужские и женские костюмы светлых тонов, парусиновые брюки, спортивный трикотаж. Нередки случаи продажи изделий низкого качества. Недавно в магазине № 41 Тбилпромторга покупателю была вручена обувь, которая распоролась через несколько часов после того, как ее стали носить. В магазинах №№ 5, 27, 31, 34, 37, 38 и 39 Грузуниверторга было проверено 510 пар обуви, из которых 22,5 процента переведено в пониженные сорта или же возвращено фабрикам на переделку.

Многое следует сделать для повышения культуры обслуживания потребителей. В магазинах Тбилиси, да и других городов республики, не производится раскрой купленных тканей, выбранных покупателями, не организована реклама товаров-новинок, не учитывается спрос на отсутствующие товары, не хватает оберточной бумаги.

Нельзя допускать проникновения в торговую сеть непроверенных людей. Но многочисленные факты нарушения правил советской торговли свидетельствуют о том, что на этом участке не все обстоит благополучно. Так, в кинотеатре «Спартак» продавщица В. Симонян взыскала за два стаканчика мороженого 4 рубля вместо 2 рублей 70 копеек. Редакция «Зари Востока» получает письма читателей, в которых они сообщают о нарушениях правил советской торговли в магазинах № 20 Тбилгастронома, № 108 Тбилпромторга и некоторых других. Письма об отдельных случаях нарушения правил советской торговли поступают из Кутаиси, Рустави, Батуми, Сталинири, Поти, Самтредиа.

Обязанностью торговых организаций является удовлетворение растущего спроса населения на сезонные продовольственные товары. И в этом важном деле все еще имеются недочеты. Совершенно неудовлетворительно завозятся в города овощи и зелень из колхозов, совхозов и подсобных хозяйств.

В Грузии много курортов. Однако некоторые из них плохо подготовились к приему отдыхающих. В Кобулети, например, нет кафе, павильона прохладительных напитков. В единственной столовой Кобулетского горкоопа почти нет горячих блюд. В ларьках и палатках отсутствуют товары курортного ассортимента — полотенца, зонты, пижамы, соломенные шляпы. Еще хуже с обслуживанием курортников в Цихисдзири. Тут, за исключением закусочной, нет ни одного предприятия общественного питания. Но эти факты не волнуют руководителей Аджаркурортторга.

Министерство торговли слабо воздействует на местную и кооперативную промышленность, не добивается расширения ассортимента товаров, примиренчески относится к фактам проникновения в торговую сеть недоброкачественных изделий. Пока все дело сводится к проведению совещаний, принятию многочисленных решений, изданию приказов.

Вопросы развертывания летней торговли должны привлечь к себе самое пристальное внимание партийных и советских организаций.

Работники советской торговли, а также предприятий, выпускающих товары широкого потребления, должны быстрее ликвидировать недостатки в своей работе и помнить, что их долг—лучше и полнее удовлетворять растущие запросы населения.

Украинская ССР досрочно выполнила государственный план заготовок и закупок молока первого полугодия

Широко развернув социалистическое соревнование за успешное выполнение заданий первого года шестой пятилетки, колхозники, работники МТС и совхозов, специалисты сельского хозяйства Советской Украины досрочно выполнили государственный план заготовок и закупок молока первого полугодия на 112 проц. На 1 июня 1956 г. государству сдано и продано 1.352 тыс. тонн молока. Это почти столько же, сколько было заготовлено за соответствующие периоды 1954 и 1955 гг., вместе взятых. План заготовок молока первого полугодия перевыполнен на 144, 3 тыс. тонн.

Это достигнуто в результате значительного повышения продуктивности животноводства. Многие колхозы республики не только выполняют, но и перевыполняют разработанные ими календарные (месячные) планы производства молока. Валовой надой молока за 8 месяцев текущего хозяйственного года увеличился по сравнению с соответствующим периодом прошлого года на 1.056,5 тыс. тонн, или почти в 1,8 раза. Колхозы всех 26 областей Украины в среднем по республике на 100 гектаров сельскохозяйственных угодий получили по 66 центнеров молока. На одну корову надоено по 1.031 кг, или на 387 кг больше, чем за тот же период прошлого года.

Резкое увеличение производства молока и успешное выполнение планов заготовок молочной продукции стали возможными благодаря укреплению кормовой базы, за счет значительного расширения посевных площадей такой высокопроизводительной культуры, как кукуруза, что позволило колхозам и совхозам впервые за многие годы несравненно лучше обеспечить животноводство сочными и концентрированными кормами.

В улучшении дела производства и заготовок продуктов животноводства имело также значение предоставленное правительством облисполкомам право использовать на местные нужды снабжения 75 проц. мяса, молока и яиц, закупленных сверх квартальных планов закупок этих продуктов.

В ответ на Обращение партии и правительства ко всем работникам сельского хозяйства колхозники, работники МТС и совхозов Украины под руководством партийных организаций прилагают все усилия к тому, чтобы в 1956 г. добиться дальнейшего резкого увеличения производства молока, мяса и других продуктов животноводства, заложить прочную основу для досрочного выполнения исторических задач, поставленных XX съездом КПСС перед сельским хозяйством.

Послание Председателя Совета Министров СССР Н. А. БУЛГАНИНА Премьер-Министру Великобритании сэру Антони ИДЕНУ

8 июня Чрезвычайный и Полномочный Посол СССР в Великобритании Я. А. Малик посетил Премьер-Министра Великобритании сэра Антони Идена и вручил ему Послание Председателя Совета Министров Союза ССР Н. А. Булганина.

Ниже публикуется текст указанного Послания:

«Москва, Кремль. 6 июня 1956 года.

Уважаемый господин Премьер-Министр,

Я хотел бы в этом письме вновь высказать некоторые соображения по такой важной проблеме современности, как проблема разоружения.

Как Вы помните, во время пребывания Н. С. Хрущева и моего в Англии, о котором у нас сохранились лучшие воспоминания, мы согласились с тем, что решение этой проблемы имело бы исключительно важное значение для дела мира, для укрепления доверия между государствами и облегчения бремени военных расходов. В совместном советско-английском заявлении нами была подчеркнута необходимость соглашения о принятии незамедлительных практических шагов с целью существенного сокращения под надлежащим международным контролем вооруженных сил государств и прежде всего вооруженных сил великих держав.

Как вы знаете, состоявшаяся недавно в Лондоне сессия Подкомитета ООН по разоружению, к сожалению, вновь закончилась безрезультатно. Таким образом, переговоры о разоружении, которые ведутся в Организации Объединенных Наций уже более десяти лет, до сих пор не дали положительных результатов, и гонка вооружений, отвлекающая огромные человеческие и материальные ресурсы, продолжается.

Из обмена мнениями, который состоялся с Вами в Лондоне, у нас сложилось твердое убеждение, что Вы лично и возглавляемое Вами Правительство, так же как и Советское Правительство, глубоко заинтересованы в том, чтобы освободить народы, в том числе народы Европы, бывшей дважды на протяжении одного поколения ареной опустошительных войн, от страха за свой завтрашний день.

В настоящее время, когда достигнуто значительное ослабление международной напряженности, создались более благоприятные условия для осуществления мероприятий по разоружению. В этой новой обстановке целесообразно использовать другие подходы к решению проблемы разоружения, которые бы позволили перейти от слов к делу и безотлагательно приступить к сокращению вооружений. В этом отношении важное значение имели бы практические шаги государств по сокращению своих вооружений и вооруженных сил уже в настоящее время, не дожидаясь, когда в ООН будет достигнуто соглашение о разоружении.

Этими соображениями и руководствовалось Советское Правительство, принимая решение о новом крупном сокращении своих вооруженных сил на 1.200 тыс. человек сверх проведенного в 1955 году сокращения вооруженных сил СССР в размере 640 тыс. человек. Соответственно будут сокращены вооружения и боевая техника вооруженных сил СССР, а также расходы Советского Союза на военные нужды по государственному бюджету СССР.

В соответствии с этим решением расформировываются 63 дивизии и отдельные бригады, в том числе находящиеся на территории Германской Демократической Республики 3 авиационные дивизии и другие боевые части численностью более 30.000 человек. Мы, конечно, понимаем, что вывод из Германии советских войск указанной численности не решает вопроса полностью. Это мероприятие Советского Правительства представляет собой лишь первый шаг. Однако мы исходим из того, что если правительства США, Англии и Франции, имеющие войска на территории Германии, со своей стороны также примут меры к сокращению своих вооруженных сил в Германии, то это, несомненно, подготовило бы почву к более решительным шагам в этом вопросе. Мы при этом имеем в виду, что такие меры со стороны правительств четырех держав могли бы повести затем к соглашению о резком сокращении численности иностранных вооруженных сил в Германии или о выводе иностранных вооруженных сил с территории Германии.

Мы с удовлетворением узнали о Вашем заявлении в парламенте, в котором Вы приветствовали решение Советского Правительства от 14 мая. Это дает нам основание надеяться, что Вы и впредь, со своей стороны, будете прилагать усилия к тому, чтобы содействовать нахождению практических путей для решения проблемы разоружения.

Я думаю, Вы согласитесь со мной, что именно великие державы, на которых лежит основная ответственность за поддержание международного мира и безопасности, должны сделать почин в проведении практических мероприятий по сокращению вооружений и вооруженных сил, не откладывая этого до достижения международного соглашения по разоружению.

Мои коллеги и я позволяем себе, господин Премьер-Министр, выразить уверенность, что Правительство Великобритании со всем вниманием рассмотрит прилагаемое Заявление Советского Правительства по вопросу о разоружении от 14 мая и, со своей стороны, предпримет соответствующие шаги в деле сокращения вооружений, что содействовало бы дальнейшему ослаблению международной напряженности и упрочению всеобщего мира.

Вам, несомненно, понятно, что такие шаги государств будут встречены народами с глубоким удовлетворением.

С искренним уважением

Н. БУЛГАНИН.

Его Превосходительству
сэру Антони ИДЕНУ,
Премьер-Министру Великобритании.
Лондон».

Послание Председателя Совета Министров СССР Н. А. БУЛГАНИНА Канцлеру Федеративной Республики Германии Конраду АДЕНАУЭРУ

7 июня Чрезвычайный и Полномочный Посол СССР в Федеративной Республике Германии В. А. Зорин посетил Канцлера ФРГ К. Аденауэра и вручил ему Послание Председателя Совета Министров Союза ССР Н. А. Булганина.

Ниже публикуется текст указанного Послания:

«Москва, Кремль. 6 июня 1956 года.

Уважаемый господин Федеральный Канцлер,

Как Вы несомненно помните, во время наших переговоров в Москве в сентябре прошлого года правительственные делегации Советского Союза и Федеративной Республики Германии придавали большое значение развитию взаимопонимания и сотрудничества между нашими странами в интересах мира и безопасности в Европе. Это нашло свое отражение и в тексте нашего совместного коммюнике о переговорах.

Полностью сознавая, какое значение имеют контакт между нашими странами в вопросах укрепления мира и безопасности народов и практические действия наших государств, направленные на достижение этих целей, я хотел бы затронуть в этом письме к Вам вопрос, который, пожалуй, больше всего волнует сейчас народы всех стран и требует своего безотлагательного практического решения. Речь идет о проблеме прекращения гонки вооружений, вызывающей законную тревогу народов за судьбы мира, за свой завтрашний день.

Можно сказать с уверенностью, что советский и германский народы, на долю которых выпали столь тяжкие испытания в годы второй мировой войны, особенно заинтересованы в предотвращении новой войны и в обеспечении условий спокойного мирного развития.

Нельзя также забывать, что появление за последние годы новых видов оружия массового уничтожения, таких, как атомное и водородное оружие, делает необходимость решения проблемы разоружения еще более настоятельной. Трудно даже представить себе те бедствия, которые принесла бы новая война с применением этих видов оружия, особенно для стран с высокоразвитой промышленностью и большой плотностью населения.

Как Вам известно, господин Федеральный Канцлер, проблема разоружения явилась предметом длительных переговоров между заинтересованными правительствами. В ходе этих переговоров Советское Правительство систематически и настойчиво стремилось добиться соглашения между державами по вопросу о разоружении. К сожалению, однако, необходимой договоренности между державами еще не достигнуто.

В последнее время Советское Правительство уделяло особое внимание рассмотрению вопроса о том, каким образом можно было бы найти выход из тупика в вопросе разоружения.

Мы пришли к выводу, что сейчас, когда благодаря усилиям миролюбивых стран уже достигнуты определенные положительные результаты в деле смягчения напряженности, расширились благотворные международные контакты и растет доверие между народами, имеются предпосылки для практических действий, способствующих прекращению гонки вооружений и сокращению бремени военных расходов. Такие действия, по нашему убеждению, могут быть предприняты каждым государством, действительно стремящимся к миру, не дожидаясь, когда в ООН будет достигнуто международное соглашение о разоружении.

Следуя неизменному курсу своей внешней политики, направленной на укрепление мира и обеспечение безопасности народов, Советское Правительство приняло решение о новом крупном сокращении вооруженных сил СССР на 1.200.000 человек сверх уже проведенного в прошлом году сокращения на 640.000 человек. В соответствии с этим принято, в частности, решение расформировать находящиеся на территории Германской Демократической Республики три авиационные дивизии и другие боевые части численностью более 30.000 человек. Одновременно производится соответствующее сокращение вооружений и расходов Советского Союза на военные нужды. В связи с этим 14 мая с. г. Правительством СССР опубликовано Заявление по вопросу о разоружении.

Несомненно, проведение подобных мероприятий в области сокращения своих вооруженных сил другими державами во многом способствовало бы и решению проблемы объединения Германии.

Направляя Вам текст упомянутого Заявления Советского Правительства, я выражаю надежду, что оно будет со всем вниманием изучено Вами и найдет сочувствие и поддержку со стороны Правительства Федеративной Республики Германии. Мои коллеги и я хотели бы надеяться, что Правительство Федеративной Республики сумеет внести свой практический вклад в дело укрепления мира и безопасности в Европе и не допустит такого развития в Западной Германии, которое противоречило бы интересам европейской безопасности и толкало бы к усилению гонки вооружений.

С искренним уважением

Н. БУЛГАНИН.

Его Превосходительству
Конраду АДЕНАУЭРУ,
Федеральному Канцлеру Федеративной Республики Германии.
Бонн».

Переговоры между правительственными делегациями СССР и ФНРЮ

9 июня в Кремле в 11 часов утра продолжались переговоры между правительственными делегациями Советского Союза и Федеративной Народной Республики Югославии. Состоялась очередная беседа Председателя Совета Министров СССР Н. А. Булганина, Члена Президиума Верховного Совета СССР Н. С. Хрущева, Председателя Президиума Верховного Совета СССР К. Е. Ворошилова, Первого Заместителя Председателя Совета Министров СССР А. И. Микояна, Первого Заместителя Председателя Совета Министров СССР В. М. Молотова и Министра Иностранных Дел СССР Д. Т. Шепилова с Президентом Федеративной Народной Республики Югославии Иосипом Броз Тито, Заместителем Председателя Союзного исполнительного веча Э. Карделем, Государственным секретарем по иностранным делам К. Поповичем, членом Союзного исполнительного веча М. Тодоровичем, Председателем Исполнительного веча Народной Республики Хорватии Я. Блажевичем.

На беседе с советской стороны присутствовали: В. В. Кузнецов, Н. П. Фирюбин, Л. Ф. Ильичев, К. Д. Левычкин. С югославской стороны присутствовали: В. Мичунович, Й. Вильфан, А. Вратуша.

Во время беседы продолжался широкий обмен мнениями по вопросам, которые обсуждались на первой встрече. Переговоры протекали в дружественной и сердечной атмосфере, в духе откровенности и полного взаимопонимания.

Переговоры будут продолжены.

Президент Федеративной Народной Республики Югославии Иосип Броз Тито и Председатель Совета Министров СССР Н. А. Булганин в Ленинграде

ЛЕНИНГРАД, 8 июня. **(Спец. корр. ТАСС).** Сегодня с утра в Ленинграде шел дождь, но к 11 часам небо начало очищаться от облаков. Товарищи Булганин и Тито решили совершить поездку в Петродворец. Приветствуемые тысячами ленинградцев, они на автомашинах подъехали к одному из причалов на Неве. Здесь, сверкая белизной, стояли готовые к отплытию катер адмирала И. И. Байкова «Альбатрос» и еще несколько катеров.

На борт катера «Альбатрос» поднялись Иосип Броз Тито с супругой, Н. А. Булганин, Эдвард Кардель с супругой, Коча Попович с супругой, Миялко Тодорович, Яков Блажевич, Министр Иностранных Дел СССР Д. Т. Шепилов с супругой, главный адъютант Президента республики генерал-майор Милан Жежель, член Президиума Верховного Совета СССР, первый секретарь Ленинградского обкома КПСС Ф. Р. Козлов, председатель исполкома Ленинградского городского Совета депутатов трудящихся Н. И. Смирнов, секретарь Ленинградского обкома партии Д. Д. Брежнев, начальник Протокола Председателя Совета Министров СССР Е. А. Тарабрин.

Катер отшвартовывается от причала и входит в Большую Неву. Вдоль берегов Невы расположено много крупных промышленных предприятий Ленинграда. Председатель Ленгорисполкома Н. И. Смирнов рассказывает товарищам Тито, Булганину и их спутникам о продукции, выпускаемой на этих предприятиях.

Разговаривая со своими спутниками, товарищ Тито вспоминал о том времени, когда он был в Петрограде. Он сказал, что Нева ему очень хорошо запомнилась, потому что из Петропавловской крепости его водили под конвоем по набережной этой реки.

Горячими аплодисментами, приветственными возгласами встретили гостей посетители Петродворца. Н. А. Булганина и И. Броз Тито окружают пионеры, преподносят им огромные букеты цветов. Пионеры просят товарища Тито передать привет югославским детям.

Гости отправляются осматривать фонтаны Петродворца и парк. Солнце яркими лучами заливает молодую зелень деревьев. Н. А. Булганин и Иосип Броз Тито продолжают прогулку по парку, любуясь его фонтанами. Вокруг гостей возникают все новые и новые группы ленинградцев. Слышатся приветственные возгласы. Вот большая группа посетителей скандирует:

«Добро дошли» — «Добро пожаловать» — «Добро дошли»!

У входа в Монплезир маршал Тито замечает мальчика с фотоаппаратом. Это ученик пятого класса 419-й школы Юра Белов. Президент Югославии просит юного ленинградца сфотографировать его вместе с Н. А. Булганиным. Мальчик с большой радостью сделал несколько снимков.

Во время посещения Петродворца был устроен завтрак, прошедший в теплой и сердечной обстановке. Товарищи И. Броз Тито и Н. А. Булганин расписались в книге почетных посетителей Петродворца.

Обратный путь гости совершают на автомашинах. Вдоль шоссе, по которому они едут в Ленинград, их приветствуют тысячи ленинградцев и жителей окрестностей.

Гости делают остановку у станции Ленинградского метрополитена имени В. И. Ленина — «Автово». Товарищ Тито обращает внимание на то, что в Ленинграде поддерживается исключительная чистота и порядок.

Президент Югославии, Председатель Совета Министров СССР входят в вестибюль станции «Автово» и спускаются к поезду. Они с интересом осматривают станции первой трассы ленинградской подземной дороги, расспрашивают о том, как идет строительство новых подземных линий. Почетных гостей дружески, сердечно приветствовали пассажиры метро.

После осмотра метрополитена гости направляются в Эрмитаж. Они проходят по залам, где хранятся произведения многих зарубежных мастеров живописи, осматривают галерею Отечественной войны 1812 года, уникальную карту Советского Союза, изготовленную из многих тысяч уральских самоцветов.

Отъезд из Ленинграда Президента Федеративной Народной Республики Югославии Иосипа Броз Тито и Председателя Совета Министров Союза ССР Н. А. Булганина

ЛЕНИНГРАД, 8 июня. (Спец. корр. ТАСС). Сегодня из Ленинграда выехали Президент Федеративной Народной Республики Югославии Иосип Броз Тито, Председатель Совета Министров Союза ССР Н. А. Булганин и сопровождающие их югославские и советские государственные деятели.

На Московском вокзале, украшенном государственными флагами Федеративной Народной Республики Югославии, СССР и Российской Федерации, почетных гостей провожали член Президиума Верховного Совета СССР, первый секретарь Ленинградского обкома КПСС Ф. Р. Козлов, председатель исполкома Ленинградского городского Совета депутатов трудящихся Н. И. Смирнов, председатель исполкома областного Совета Г. И. Воробьев, первый секретарь горкома КПСС И. К. Замчевский, командующий войсками Ленинградского военного округа генерал армии М. В. Захаров, депутаты Верховных Советов СССР и РСФСР, депутаты областного и городского Советов, ответственные работники исполкома Ленгорсовета, представители общественности, деятели науки и культуры, журналисты.

При проводах был выстроен почетный караул и были исполнены государственные гимны ФНРЮ и СССР. Десятки тысяч ленинградцев, собравшиеся на проспектах города, привокзальной площади, платформах вокзала, сердечно и тепло приветствовали товарищей Иосипа Броз Тито и Н. А. Булганина.

Председатель исполкома Ленгорсовета Н. И. Смирнов поблагодарил югославских гостей за визит, нанесенный городу Ленина, попросил передать югославскому народу искренние и дружеские приветствия от трудящихся Ленинграда, пожелал товарищу Тито и его спутникам новых больших успехов в их деятельности.

Президент ФНРЮ Иосип Броз Тито, выступая с ответной речью, отметил, что он и его товарищи никогда не забудут дружеской встречи, оказанной им в Ленинграде. Маршал Тито поблагодарил за большую, горячую любовь, которую ленинградцы питают к Югославии, и подчеркнул, что югославский народ питает к советским людям такие же теплые чувства.

Свою речь товарищ Тито закончил здравицей в честь великого Советского Союза, в честь города Ленина.

Последние дружеские рукопожатия. Раздаются возгласы: «Ура товарищу Тито!», «Ура товарищу Булганину!». Поезд медленно отходит от платформы вокзала, направляясь в Москву.

Возвращение из Ленинграда в Москву Президента Федеративной Народной Республики Югославии Иосипа Броз Тито и Председателя Совета Министров Союза ССР Н. А. Булганина

9 июня из Ленинграда в Москву возвратились Президент Федеративной Народной Республики Югославии Иосип Броз Тито с супругой, заместитель Председателя Союзного исполнительного веча Эдвард Кардель с супругой, Государственный секретарь по иностранным делам Коча Попович с супругой, член Союзного исполнительного веча Миялко Тодорович, Председатель Исполнительного веча Народной Республики Хорватии Яков Блажевич, Чрезвычайный и Полномочный Посол ФНРЮ в СССР Велько Мичунович и другие сопровождающие Президента лица.

В Москву возвратились также Председатель Совета Министров СССР Н. А. Булганин, Министр Иностранных Дел СССР Д. Т. Шепилов, Секретарь Президиума Верховного Совета СССР Н. М. Пегов, первый заместитель Министра Иностранных Дел СССР В. В. Кузнецов, генерал армии А. И. Антонов, Чрезвычайный и Полномочный Посол СССР в Федеративной Народной Республике Югославии Н. П. Фирюбин и другие официальные лица.

На Ленинградском вокзале Москвы, украшенном государственными флагами ФНРЮ и Советского Союза, Президента ФНРЮ Иосипа Броз Тито, Председателя Совета Министров Союза ССР Н. А. Булганина и сопровождающих их югославских и советских государственных деятелей встречали первые заместители Председателя Совета Министров СССР Л. М. Каганович, В. М. Молотов, М. Г. Первухин, Министр путей сообщения Б. П. Бещев, Маршал Советского Союза И. С. Конев, первый заместитель Министра Иностранных Дел СССР А. А. Громыко, генералы армии М. С. Малинин, И. А. Серов, первый заместитель Председателя Исполкома Моссовета А. Г. Зайцев, комендант города Москвы генерал-майор И. С. Колесников, ответственные работники Президиума Верховного Совета СССР, Совета Министров СССР, Министерства Иностранных Дел СССР.

Среди встречающих были ответственные сотрудники Посольства Югославии в СССР, представители югославской и советской печати. (ТАСС).

К поездке делегации Верховного Совета СССР в Великое Герцогство Люксембург

Председатель Палаты Депутатов Великого Герцогства Люксембург Э. Рейтер направил Председателю Совета Союза Верховного Совета СССР А. П. Волкову и Председателю Совета Национальностей Верховного Совета СССР В. Т. Лацису письмо, в котором говорится, что в целях продолжения и укрепления дружественных отношений, столь счастливо установившихся между парламентскими представителями обеих стран во время недавнего посещения люксембургской делегацией Советского Союза, Бюро Палаты Депутатов от имени люксембургского парламента приглашает Верховный Совет направить свою делегацию в Великое Герцогство Люксембург.

В ответной телеграмме А. П. Волкова и В. Т. Лациса, адресованной Э. Рейтеру, говорится, что Верховный Совет Союза Советских Социалистических Республик с благодарностью принимает переданное им от имени Палаты Депутатов Великого Герцогства любезное приглашение направить в Люксембург делегацию Верховного Совета СССР.

Делегация Верховного Совета СССР выезжает в Люксембург 14 июня с. г. в следующем составе: руководитель делегации — заместитель Председателя Президиума Верховного Совета СССР Ю. И. Палецкис, члены делегации — депутаты Верховного Совета СССР И. М. Ваш, В. Г. Ефимова, П. Г. Ерошкин, А. И. Мальцев, М. М. Привалов, М. М. Севастьянов, М. Ф. Тимашова.

Предстоящая поездка Министра иностранных дел СССР Д. Т. Шепилова в Египет

По приглашению египетского правительства Министр иностранных дел СССР Д. Т. Шепилов на днях выезжает в Египет для присутствия на торжествах по случаю национального праздника страны.

Премьер-Министр Республики Индонезии Али Састроамиджойо принял приглашение Правительства СССР посетить Советский Союз

Посольство СССР в Индонезии от имени Председателя Совета Министров СССР Н. А. Булганина передало Премьер-Министру Индонезии г-ну Али Састроамиджойо официальное приглашение Советского Правительства прибыть с визитом в СССР. Премьер-Министр г-н Али Састроамиджойо принял это приглашение.

Время его поездки будет уточнено позднее, однако имеется в виду, что она состоится в 1956 году после посещения Советского Союза Президентом Республики Индонезии г-ном Сукарно. (ТАСС).

На базе электроэнергии Сталинградской ГЭС

СТАЛИНГРАД, 9. (ТАСС). Много новых предприятий будут работать на электроэнергии Сталинградской ГЭС. Строительство их ведется уже сейчас с таким расчетом, чтобы они были сданы в эксплуатацию к моменту пуска первых агрегатов гидроузла.

Недалеко от Волжского — города гидростроителей — на берегу будущего Сталинградского моря началось сооружение большого комплекса лесоперерабатывающих предприятий. Здесь будут созданы два крупных лесопильно-деревообрабатывающих комбината, фанерный завод, фабрика музыкальных инструментов и другие предприятия. Всего они ежегодно будут перерабатывать свыше 3,5 миллиона кубометров сплавляемого сюда камского леса.

Сейчас для строителей и рабочих новых предприятий возводятся жилые дома, культурно-бытовые учреждения. В шестой пятилетке в новом городе, который пока еще не имеет названия, будут построены новые дома общей площадью 350 тысяч квадратных метров, пять школ, Дом культуры, клуб, стадион, два кинотеатра и ряд других зданий.

ПЕРЕДОВИКИ СОЦИАЛИСТИЧЕСКОГО СОРЕВНОВАНИЯ

Тысячи передовиков социалистического соревнования борются за досрочное выполнение плана первого года шестой пятилетки. На снимках (сверху вниз): 1. Резьбонарезчик Кутаисского автомобильного завода С. Абзианидзе, выполняющий производственные задания на 300 процентов. 2. Колхозница артели имени Ворошилова села Члоу Очамчирского района комсомолка В. Кварчия. Она собирает ежедневно 85—90 килограммов чайного листа, выполняя норму на 300 процентов. 3. Передовые строители — десятник Н. Гогава и каменщик А. Симоненко («Ткварчелшахтострой») проверяют качество кладки стены здания детских яслей.

Фото В. Тархова, С. Короткова и Г. Альперта.

Высокая оценка деятельности советской антарктической экспедиции

Антарктические экспедиции СССР, Франции, Австралии, Соединенных Штатов Америки уже в течение нескольких дней наносят на свои синоптические карты ценные данные метеорологических наблюдений, которые проводятся единственной в Антарктиде внутриконтинентальной научной станцией Пионерская, открытой в конце прошлого месяца.

Создание почти в 400 километрах от побережья советского центра исследований вызвало большой интерес и живой отклик у зарубежных антарктических экспедиций. Они высоко оценивают мужество советских полярников, сумевших в сложных условиях приближающейся зимы провести поход на тракторах и организовать внутриматериковую научную станцию.

«Все в Моусоне шлют вам сердечные поздравления с успешной организацией Пионерской. Это — блестящий результат, достигнутый так быстро после создания Мирного».

Группе советских исследователей, которым предстоит провести трудную зиму в суровой внутренней части континента, желают больших успехов французские ученые станции на острове Кергелен, персонал легкоавиационной группы США у пролива Мак-Мурдо.

«Сердечно поздравляем вас с созданием новой научной станции,— радирует глава французской научной базы на Земле Адели г-н Гийяр.—Сообщите нам, в каких условиях и какими средствами вы смогли так успешно создать ее».

3 июня начальник советской экспедиции М. Сомов направил на Землю Адели подробную радиограмму французским коллегам. Сомов указывает, что создание станции Пионерская продиктовано необходимостью тщательно подготовить организацию двух внутриконтинентальных научных баз к началу третьего Международного геофизического года. Эти станции — «Восток» и «Советская» — должны быть созданы в районах Южного геомагнитного полюса и полюса относительной недоступности Антарктиды.

Далее Сомов рассказывает, как проходил саннотранспортный поход, и отмечает, что организация Пионерской не предусматривалась первоначальными планами экспедиции. Эта станция создана исключительно за счет ресурсов Мирного.

Метеорологическими данными советской внутриконтинентальной станции пользуются отныне не только иностранные экспедиции в Антарктике, но и многие бюро погоды в странах Южного полушария.

И. ДЕНИСОВ.
(Спец. корр. ТАСС).

Распространение передового опыта — дело обязательное

Учиться у лучших предприятий, у новаторов производства

«Заря Востока» провела на днях совещание рабкоров и участников своих постов на предприятиях Тбилиси. На совещании было решено организовать рейд по вопросам внедрения передового опыта. Был разработан вопросник, намечены объекты рейда.

Участники постов побывали друг у друга на предприятиях, совместно выявили положительные стороны и недочеты в распространении передового опыта на производстве.

Сегодня мы публикуем материалы рейда.

РЕЙД ПОСТОВ «ЗАРИ ВОСТОКА» НА ПРЕДПРИЯТИЯХ ТБИЛИСИ

КОГДА ПРОЯВЛЯЕТСЯ ТВОРЧЕСКАЯ ИНИЦИАТИВА

Внедрение передового опыта, применение лучших, рациональных методов труда помогли Тбилисскому авторемонтному заводу наладить ритмичный выпуск продукции. Когда на предприятии наметили план лучшего использования производственных мощностей, творческая мысль рационализаторов была устремлена на ликвидацию «узких мест» производства.

На заводе внедрены отдельные достижения автомобильных и авторемонтных предприятий Советского Союза. С ними представители завода ознакомились во время поездок на эти предприятия. У Киевского авторемонтного завода заимствована разбивка постов на главном конвейере сборки машин. Тележечный конвейер для разборки и сборки автобусов был построен по примеру Харьковского авторемонтного завода. Эти и другие мероприятия значительно облегчили работу завода, помогли перейти на выпуск продукции по графику.

В то же время опыт Тбилисского авторемонтного завода с успехом применяется на родственных предприятиях страны. Недавно по просьбе работников 1-го Ленинградского авторемонтного завода им отправлены чертежи приспособления для навивки пружин, техническая документация по производству болтов массового применения, чертежи различных штампов.

Всякое новшество, внедренное на предприятии, должно иметь основную цель — увеличение производительности труда и, следовательно, снижение себестоимости. Нередки случаи, когда это главное условие забывается. Уделяя внимание одному какому-либо передовому методу труда, работники производства подчас забывают о других, не менее важных, которые могут дать в данных конкретных условиях наибольший эффект.

На авторемонтном заводе — большое и хорошо оснащенное штамповочное хозяйство. Убедившись в эффективности холодной и горячей штамповки заготовок деталей, литья с малыми припусками, здесь уделяют этим процессам серьезное внимание. Сейчас, например, освоена штамповка болтов массового применения с последующей нарезкой резьб вместо вытачивания их на револьверных станках. Один болт № 200320 обходится теперь 7,73 копейки; себестоимость его снизилась более чем в 7 раз. Эта технология рекомендована всем авторемонтным заводам Советского Союза.

Широкое применение на заводе нашли методы восстановления деталей с помощью электрометаллизации. Этот рентабельный и во многих случаях незаменимый процесс помогает возвращать к жизни большое количество ответственных и дорогостоящих деталей: блоки цилиндров, головки блоков цилиндров, трубы полуосей ГАЗ-51 и другие. Себестоимость восстановленных этим способом деталей примерно в 10 раз меньше, чем была раньше.

К сожалению, недостаточно используется на заводе такое замечательное средство пропаганды передового опыта, как кино. Но тут вина не только завода. В течение двух месяцев здесь демонстрировали технические фильмы, и это принесло несомненную пользу. Однако выбор таких фильмов в Грузинской конторе кинопроката крайне невелик.

Фактически бездействует технический кабинет, который должен быть центром работы по накоплению, изучению и пропаганде лучшего опыта.

ЦЕННЫМ НАЧИНАНИЯМ — ШИРОКУЮ ДОРОГУ

Огромное значение для распространения передового опыта имеют встречи работников предприятий. Эта форма обмена прогрессивными приемами и методами труда, ознакомления с лучшей технологией широко используется на обувной фабрике № 1.

На днях бригада в составе передовых вырубщиков Г. Гогеладзе, Д. Герасимюка, С. Акопяна и инженерно-технических работников вернулась из Москвы и Ленинграда, где она изучала организацию производства и труда штамповочных цехов. Эта поездка является очень полезной в связи с тем, что на фабрике в этом году начинается проектирование многолинейного конвейера по обработке деталей штамповочного цеха.

В конце мая фабрику посетила группа механиков киевской, харьковской, одесской обувных фабрик с целью изучения опыта использования оборудования, внедрения механизации и модернизации отдельных машин. На вечере встречи с инженерно-техническими работниками, передовыми рабочими, ремонтировщиками фабрики гости поделились своими впечатлениями и высказали одобрительные замечания о пневматических устройствах, механизации отдельных ручных процессов и особенно о новом конвейере, пущенном на фабрике в мае этого года.

Гости с Украины поделились также своим опытом. Особенного внимания заслуживает опыт киевской обувной фабрики № 4. Там удалось на вертикально-замкнутом конвейере сконструировать реверсивную люльку, которая приспособлена для возврата колодок, удаленных из обуви, к месту запуска. Это большая техническая удача, ибо на многих обувных фабриках конвейеры в большинстве случаев вертикальные и не имеют приспособлений для механического возврата колодок. Опыт киевской фабрики будет внедрен в июле этого года на одном из ответственных потоков, а затем распространен и на все остальные потоки.

В центре внимания коллектива обувной фабрики № 1 стоит сейчас вопрос внедрения предложения обтяжчика московской фабрики «Парижская Коммуна» т. Платова. Суть предложения т. Платова заключается в том, чтобы, путем организации массового обучения рабочих технологии, наладке и регулировке машин, сделать каждого из них мастером своего дела. Это даст возможность значительно повысить качество выпускаемой продукции и высвободить десятки межоперационных контролеров и ремонтировщиков.

На обувных предприятиях республики можно было добиться лучших результатов в деле внедрения передового опыта. Но Министерство легкой промышленности Грузинской ССР и республиканский комитет профсоюза недостаточно конкретно занимаются изучением, обобщением и распространением передового опыта. Не налажен обмен опытом между работниками однородных профессий не только в масштабах республики, но и в самом Тбилиси. Недавно вопрос о внедрении передового опыта обсуждался на президиуме республиканского комитета профсоюза. Основной упор делался на внедрение метода инженера Ковалева без учета того, что условия для этого на обувных фабриках не созданы.

ЗАЛОГ ПОВЫШЕНИЯ ПРОИЗВОДИТЕЛЬНОСТИ ТРУДА

С прошлого года внедрению и распространению передового опыта на паровозовагоноремонтном заводе имени Сталина стали уделять больше внимания.

Инженерно-технические работники и новаторы производства стали чаще выезжать в творческие командировки на передовые предприятия страны. Работники вагонного комбината завода во главе с заместителем начальника завода по вагонной части Г. Матиняном были посланы на Киевский паровозоремонтный завод. На передовом паровозоремонтном заводе в Мичуринске побывали начальник завода Г. Мацаберидзе, главный инженер Н. Шанидзе и начальники ряда цехов паровозного комбината завода. На Полтавский паровозоремонтный завод были посланы токари-скоростники И. Чумбуридзе, А. Маргвелашвили, В. Пилиев и другие.

С целью обмена опытом работы, особенно опытом скоростного и силового резания металла, на заводе побывали инженерно-технические работники и передовики труда с различных предприятий города и республики.

Представители завода знакомились на других предприятиях Тбилиси с вопросами холодной штамповки деталей и точного литья. Сейчас на заводе уже проведено несколько опытных плавок стального литья, которые показали хорошие результаты.

Нельзя не отметить недостатков, имеющихся на заводе в деле распространения передового опыта. Опыт работы токаря-скоростника И. Чумбуридзе еще слабо применяется на многих производственных участках завода — в монтажном, механо-комплектовочном и других цехах.

Технический кабинет и заводской радиоузел должны лучше заниматься вопросами распространения передовых методов труда.

ДОВОДИТЬ ДЕЛО ДО КОНЦА!

На одном из крупнейших предприятий города — Тбилисском станкостроительном заводе имени Кирова—с начала этого года были проведены мероприятия, способствующие улучшению пропаганды передового опыта и внедрению его в производство.

Группа инженеров и рабочих завода побывала в Харькове на Всесоюзном совещании рационализаторов и передовиков производства станкостроительной промышленности. Они узнали много ценного из выступлений участников совещания и сами приняли активное участие в его работе. Здесь же выявилось, что на многих предприятиях страны созданы отделы передового опыта, разрабатывающие вопросы, связанные с новаторством. Обсудив свои возможности, дирекция Тбилисского станкостроительного завода имени Кирова решила организовать такой же отдел при бюро рационализации и изобретательства. Принято хорошее решение, но надо сказать, что с осуществлением его на заводе не торопятся.

Намечая интересные и полезные мероприятия по обмену передовым опытом, партийная и профсоюзная организации, бюро рационализации и изобретательства не должны забывать о ценных начинаниях, практиковавшихся в прошлом. На станкостроительном заводе имени Кирова в прошлом году проводились лекции у станка, которые явились весьма рациональным средством изучения передового опыта. За прошедшие пять месяцев этого года на заводе не было организовано ни одной такой лекции.

* * *

На Тбилисском заводе «Центролит» внедрен современный способ загрузки вагранок с помощью наклонных плоскостей и электровесовой тележки. Рационализаторы завода слесари И. Лукьянцев и В. Каргин сконструировали и изготовили оригинальный механизм для открывания и закрывания нижних дверец вагранок. Инженером В. Ментешашвили разработан проект переустройства участка кокильного литья. По предложению мастеров плавильного цеха В. Арчвадзе и М. Петросяна внедрен новый рациональный способ определения качества жидкого чугуна. Но в целом завод во многом еще отстает от других предприятий того же производственного профиля. Большое значение поэтому будет иметь намеченный в эти дни выезд группы рабочих и инженеров «Центролита» в Москву на заводы «Станколит» и «ЗИС».

Немало ценных начинаний по внедрению передового опыта на счету Тбилисского машиностроительного завода имени Орджоникидзе. Работники этого завода, как и других предприятий города, отмечая недостатки в распространении передового опыта, выражают пожелание, чтобы Совпроф Грузии, администрация, партийные, профсоюзные организации предприятий наладили встречи у станков рабочих однородных профессий. Встречи токарей уже проводились, но надо организовать обмен опытом и между фрезеровщиками, строгальщиками, литейщиками.

* * *

Кадрового рабочего Павла Григорьевича Щербакова на Тбилисском заводе «Станок» справедливо называют «мастером на все руки». Он и слесарь, и токарь, и шлифовальщик. А для ремонта оборудования очень важно знать хорошо не только слесарное, но и станочное дело, суметь, когда нужно, самому изготовить деталь от начала до конца.

Не случайно поэтому для обмена опытом работы на Подмосковный и Уральский станкоремонтные заводы тбилисцы послали П. Щербакова. Там высококвалифицированный рабочий рассказал о своих приемах труда, немало интересного почерпнул и сам. И получилось так, что рабочие станкоремонтных заводов других городов достаточно подробно познакомились с методами работы П. Щербакова, а на родном заводе о нем знают мало.

В конце прошлого года с целью обмена опытом была организована поездка главного инженера завода К. Алания и мастеров И. Бежанова и В. Попыкина на Троицкий станкоремонтный завод. В начале этого года в г. Клин на станкоремонтный завод выезжали конструкторы М. Макашвили и М. Амбардакова, технолог Д. Монсцрапишвили и начальник производственного отдела П. Гугушвили.

Надо добиться того, чтобы ни одна поездка не проходила бесследно, чтобы опыт, почерпнутый на передовых предприятиях, обязательно внедрялся, давал необходимый эффект.

* * *

Рейд наглядно показал, что там, где проявляют инициативу в распространении передового опыта, положительные результаты не заставляют себя долго ждать. Но на предприятиях Тбилиси еще много недочетов в этом важном деле. Их надо изживать настойчивой работой по налаживанию действенных творческих связей между предприятиями.

Участники рейда «Зари Востока»: от авторемонтного завода: Л. НИКУРАДЗЕ — секретарь партбюро, П. МУХИГУЛАШВИЛИ — слесарь, Г. НЕПАРИДЗЕ — главный инженер; от станкостроительного завода имени Кирова: А. АЛЕКСЕЕНКО — фрезеровщик, Д. ГРЕЙН—инженер; от паровозо-вагоноремонтного завода имени Сталина: Г. КАЧКАЧИШВИЛИ— заместитель начальника производственного отдела, И. БОЛКВАДЗЕ— редактор газеты «Наш гудок»; Г. СИМОНЯН — главный технолог; от обувной фабрики № 1: М. ФРИДМАН — начальник отдела труда и зарплаты, Г. КАСПАРОВ — начальник конструкторского бюро; от машиностроительного завода имени Орджоникидзе: В. КОРЧАГИН — фрезеровщик; от завода «Центролит»: М. ВИНОКУР—начальник центральной лаборатории; от «Зари Востока»: С. СВИНОБАЕВА, Н. ТУТБЕРИДЗЕ.

МОРСКОЕ ПУТЕШЕСТВИЕ ВОКРУГ ЕВРОПЫ

ОДЕССА. (ТАСС). Недавно из Одессы в Ленинград вышел экспрессный теплоход «Победа». На его борту — рабочие, инженеры и техники промышленных предприятий, работники науки, культуры и искусства, писатели и журналисты Москвы, Ленинграда, Киева, Одессы и других городов Советского Союза.

В пути «Победа» сделает остановки в портах Сталин (Болгария), Пирей (Греция), Неаполь (Италия), Гавр (Франция), Роттердам (Голландия), Стокгольм (Швеция). Советские туристы совершат специальные экскурсии в Афины, Рим, Сорренто, Париж, Амстердам, Гаагу, на остров Капри.

Черноморские моряки приложили немало усилий, чтобы сделать поездку советских туристов приятной, интересной и полезной. К услугам пассажиров — первоклассные рестораны, буфеты, киоски по продаже дорожных принадлежностей, сувениров, предметов личного обихода. Заново оборудованы танцевальные площадки и купальные бассейны. Установлена специальная аппаратура, которая позволит с любого пункта вести радиотелефонные разговоры.

Весь переход в 5.400 миль из Черного моря на Балтику, в Ленинград займет 25 суток. Обратно в Одессу теплоход «Победа» доставит новую группу туристов.

НАУКА И ТЕХНИКА

Работа станков контролируется с помощью автоматов

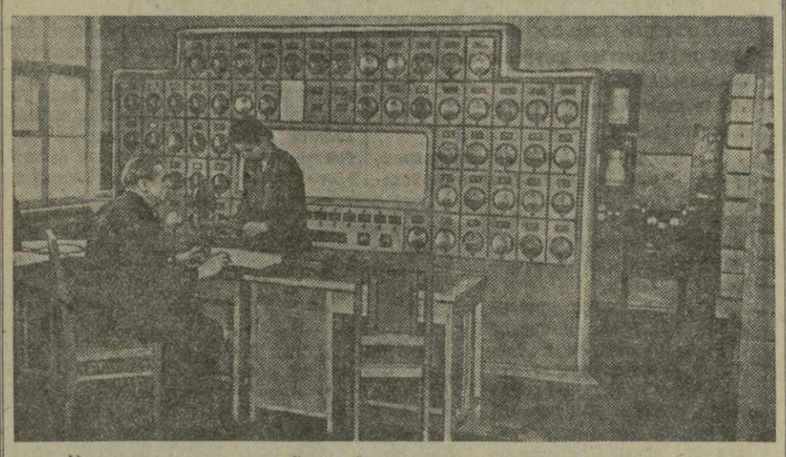

У каждого станка на небольшой подставке установлен прибор, напоминающий диск обыкновенного телефонного аппарата. В процессе работы одному из станочников понадобилось заменить изношенный инструмент. Рабочий набирает на аппарате условный номер. Этот сигнал будет сразу же принят в инструментальной кладовой и диспетчерской. Другим условным номером можно вызвать к станку мастера, потребовать срочной подачи крана для снятия со станка тяжеловесной детали, сообщить об отсутствии наряда, задержке заготовок и т. д.

Все станки цеха подключены к пульту, установленному в диспетчерской. Два специальных счетчика регистрируют, как используется мощность и машинное время каждого станка, показывают, правильно ли подобраны технология обработки деталей, инструмент, режим резания. Все это позволяет диспетчеру обеспечить слаженный ритм работы цеха, оперативно устранять задержки в обслуживании станков.

Эта первая в нашей стране система автоматической внутрицеховой сигнализации, недавно установленная в третьем механическом цехе Ново-Краматорского машиностроительного завода (Сталинская область, Донбасс), обеспечивает увеличение производительности станочного оборудования не менее чем на 15 процентов.

На снимке: в диспетчерской. У пульта управления диспетчер В. Д. Лузан и техник-оператор Т. И. Шарабан (справа).

Грандиозный взрыв на Солнце

23 февраля на всей территории Азии и в ряде районов Австралии вдруг без всякой видимой причины прервалась радиосвязь. Днем того же дня в этих районах 36 минут не работала международная телеграфная и телефонная связь.

Ученые установили, что эти необычайные явления были вызваны грандиозным взрывом на Солнце, который произошел ночью 23 февраля нынешнего года.

Вспышки на Солнце наблюдались и прежде, однако последняя была в 5—10 раз сильнее всех ранее известных. По мнению физиков Чикагского университета, сила наблюдавшегося в феврале взрыва предположительно равнялась силе взрыва миллиона водородных бомб.

Небывалая вспышка на Солнце вызвала интенсивную бомбардировку Земли космическими лучами. Королевская обсерватория в Лондоне сообщила, что в течение двух часов количество космических лучей увеличилось вдвое по сравнению с самой высокой цифрой, когда-либо зарегистрированной ею. В Москве интенсивность космических лучей 23 февраля в 3 часа 40 минут по всемирному времени внезапно начала возрастать и через 5 минут почти на 200 процентов превысила нормальный уровень.

Изучение учеными явлений, связанных с последней вспышкой на Солнце, позволило им получить ряд ценнейших данных о происхождении космических лучей. Сейчас уже можно считать установленным, что наше Солнце является одним из источников космического излучения.

Представляют ли взрывы на Солнце и связанные с ними бомбардировки Земли космическими лучами какую-либо опасность для людей? Ученые отвечают на этот вопрос отрицательно. При прохождении через толщу окружающей земной шар атмосферы интенсивность космических лучей в сотни раз ослабляется и на уровне моря становится намного слабее даже безопасной для человека дозы облучения.

Новое в разведке полезных ископаемых

Как известно, горные породы содержат то или иное количество естественных радиоактивных элементов — урана, тория, калия, которые в процессе распада дают излучение. Измеряемое наземными приборами или с самолетов, это излучение указывает на наличие месторождений различных полезных ископаемых. Таким методом, в частности, в нашей стране были открыты в последнее время новые месторождения титана и вольфрама.

Изучение естественной радиоактивности привело ученых к выводу о возможности прямых поисков нефти по содержанию так называемых «радиоактивных ореолов», связанных с наличием радия в нефтяных водах.

При разведке полезных ископаемых сейчас широко используются и различные радиоактивные изотопы, получаемые атомной промышленностью. Например, для определения границы между подземными водами и нефтью производится облучение скважины мощным источником нейтронов. В результате натрий, присутствующий в минерализованной воде, становится радиоактивным и дает излучение. Так как в нефти натрия нет, то граница между подземными водами и нефтью четко отбивается на соответствующих диаграммах.

Просвечивание горных пород вдоль скважин гамма-лучами радиоактивного изотопа кобальта позволяет выявить угольные пласты и точно определить их мощность.

Радиоактивные методы находят все более широкое применение при разведке нефти и других полезных ископаемых. В дальнейшей разработке этих методов серьезных успехов за последнее время добились коллективы Института физики Земли, Института нефти и Уральского филиала Академии наук СССР.

ПИСЬМО ИЗ КАЗАХСТАНА

Здесь трудятся новоселы из Грузии

Ветер гонит над степью редкие тучи. Натолкнувшись на прочную преграду — прямую улицу совхозного поселка и крепкий заслон из карагача, ветер затихает.

Здесь, на степных просторах, люди осваивают непаханые земли, изменяют ландшафт степи.

* * *

...Только что отзвучал заводской гудок, оповестив начало обеденного перерыва. Еще не умолкло гулкое эхо, а в просторном помещении комитета комсомола было уже тесно.

Коренастый Тенгиз Сканадзе протолкнулся, наконец, к столу.

— Принимай заявление, — возбужденно сказал он, вытирая тыловой стороной кепки крупинки пота с лица. — Я хочу поехать с первой очередью.

Комсорг и члены бюро прочитали заявление. Тенгиза они хорошо знали. Прекрасный производственник, учится в вечерней школе.

Тенгизу вручают направление. Вслед за ним подходят к столу три девушки — Русудан Киквидзе, Нина Назарова и Марго Хачатурян — закадычные подруги. Они из одного цеха, из одного пролета, обслуживают в разные смены один и тот же трубопрокатный агрегат и занимают втроем в общежитии одну комнату. На вид им лет по восемнадцати.

— Учтите, девчата, трудно будет...

— Знаем, — заявляют они в один голос.

— А условия знаете? Голая степь. Поначалу жить придется в палатках, а работать не по своей специальности.

— И это знаем. Все обдумали, взвесили и решили. Условия подходящие.

Девушки получают направления. Вскоре к зданию заводоуправления подкатили автобусы. Отъезжающие быстро размещаются в машинах. Только автобусы тронулись с места, как кто-то бодро затянул:

Едем мы, друзья...
И все дружно подхватили:
В дальние края,
Станем новоселами
И ты и я!

* * *

...Больше месяца не было дождя. Земля с каждым днем все более твердела, а пахать надо было на глубину не менее 25 сантиметров. И норму нужно было перевыполнить и машину сохранить, ибо скоро должна была начаться сеноуборка.

Это было в первую весну, которую посланцы комсомольцев Грузии встретили в актюбинских степях. Земля жаждала воды, а ее долго не было. И вдруг пошел дождь. Да какой обильный! Первые капли дождя попали в кабину трактора, который вел Генрик Мкртчян. Он высунул голову из кабины и долго держал ее под дождевыми струями.

Рады были дождю и механизаторы четвертой бригады, и директор Джуринской МТС Валерий Малыгин, который с радостью распахнул окна кабинета, вдыхая полной грудью влажный воздух, и заведующий МТМ Бондо Цуцунава, и председатель колхоза, опасавшийся за урожай...

За окном давно опустился вечер. Дождь все шел и шел. Продолжался он и на другой день. По всей степи стоял ровный, неумолчный шум. А дня через два новоселы увидели: вся степь до самого горизонта оделась в зеленый покров: дружно пошли в рост всходы.

Давно ли стояли Шио Гедеванишвили, Арчил Долидзе, Дмитрий Джизмалидзе, Тенгиз Дарчия и многие другие на подножках сеялок, следя за тем, чтобы зерно заделывалось ровно, точно на заданную глубину? Давно ли радостные опускались они на колени, чтобы лучше разглядеть первые зеленые всходы на недавней целине?..

И вот пшеница поднялась. Перекатываясь по ветру волнами, наливались колосья.

Осенью движение в степи было такое, что местами автомашины раскатали проселочную дорогу до большого тракта. Ни днем ни ночью не стихал гул тракторов и комбайнов. На токах непрерывно шумели веялки, ревели сирены автомашин, груженных зерном.

Минувшим летом в степи стояла сильная засуха. И все же в актюбинских колхозах и совхозах собрали по 8—9 центнеров зерна с гектара. Сказались хорошая обработка целины и ее замечательное плодородие, помноженные на самоотверженный труд старожилов и новоселов. И новоселы радостно ели только что испеченный, вкусно пахнущий хлеб из новины, взращенной ими на целинных землях.

Прожито два года. Кому в последнее время довелось побывать в Актюбинской области, в тех местах, которые еще недавно на географических картах были заштрихованы коричневой краской, тот мог наглядно убедиться, как за короткое время на пустынных степных просторах выросли новые поселки, застроенные добротными жилищами, культурно-бытовыми и производственными зданиями.

Большой и славный путь проделали вместе с другими новоселами посланцы Грузии. Преодолено много трудностей, да и сейчас их еще приходится преодолевать.

— Иначе нельзя, — говорят они. — Мы приехали сюда по зову партии.

* * *

Многие молодые новоселы, прибывшие из Грузии, полюбили этот край, сдружились, сроднились с коренным населением. Большая братская дружба объединяет многонациональные коллективы новоселов-целинников.

Немногим более года назад товарищи поздравляли с законным браком молодого агронома Дмитровской МТС Роланда Табагари. Несколько позже поженились трактористка Джиренькунинского совхоза Лев Мшеверидзе и казашка Анна. Затем было сыграно еще несколько свадеб...

Радостное событие произошло в совхозе «15 лет Казахстана». У новоселов Чернышевых, прибывших из Грузии, появился первый новорожденный. В тот день, когда шофер Анатолий Чернышев, бывший строгальщик, вышел из приемной родильного дома, бережно поддерживая одной рукой жену Ксению Ивановну, работавшую до приезда сюда парикмахером в Тбилиси, все друзья поспешили им навстречу.

Механизаторы преподнесли им пышный букет из пахучих степных трав. А секретарь комсомольской организации Михаил Митин произнес короткую речь:

— Здравствуй, самый юный гражданин нашего поселка! Твои родители—новоселы, они родились и жили в Грузии. Но сейчас мы живем здесь, в степи. Мы с ней сроднились, она стала для нас близкой и родной. Этот край и ты полюбишь! От всей души, от всего сердца поздравляем твоих родителей и тебя! А за цветы — извини. Нет их пока у нас. Вот скоро создадим сад, заложим цветники. Тогда поздравлять тебя с днем рождения придем с настоящими цветами.

Партия поставила перед тружениками сельского хозяйства задачу — довести производство зерна к 1960 году до 11 миллиардов пудов. И новоселы казахстанских степей, приехавшие из Грузии, вместе со всеми хлеборобами страны заявляют: будет сделано!

А. ЛИСЯНСКИЙ.

г. Актюбинск,
Казахская ССР.

ЛИТЕРАТУРА и ИСКУССТВО

В течение пяти дней в Сухуми, в Доме народного творчества, проходил слет старейших исполнителей песен и танцев Абхазии. На снимке: группа участников слета под аккомпанемент абхазского народного музыкального инструмента «ахима» исполняет старинную песню. Фото С. Короткова.

Успех молодого композитора

На состоявшемся в начале нынешнего года втором съезде советских композиторов Грузии среди большого количества работ молодых композиторов единодушное одобрение получил концерт для фортепиано с оркестром Сулхана Насидзе.

Концерт для фортепиано с оркестром С. Насидзе привлекает внимание, прежде всего, искренностью, непосредственностью и задушевностью музыки. В нем чувствуется жизнерадостное, бодрое восприятие молодым композитором советской действительности, музыка полна юношеского задора и веселья.

Концерт отличается яркостью художественных образов, выразительностью и свежестью тематического материала, который проникнут интонациями и ритмами грузинского народного песенного и танцевального фольклора, что придает произведению яркий национальный колорит.

Концерт задуман как лирико-жанровое произведение, представляющее собою чередование лирических, поэтических эпизодов с образами веселого, скерцозного и танцевального характера.

Положительной чертой первой части является лаконичность и рельефность тематических материалов. Однако следует отметить, что эти хорошо найденные темы не получают должного развития, и это приводит к некоторой фрагментарности первой части.

С большим поэтическим вдохновением написана вторая часть, анданте, наиболее удачная во всем концерте.

В основе этой части лежит теплая, задушевная мелодия песенного склада, построенная на интонациях грузинской городской песни. Своим лирическим настроением эта часть напоминает ноктюрн. Однако желательно, чтобы автор больше внимания уделил здесь, как и в первой части, развитию тематического материала.

Третья часть концерта, написанная в духе грузинских медленных танцев, носит жанровый характер. Она построена на танцевальных ритмах.

Жанровой является также четвертая часть, в которой автор использовал гурийскую народную песню.

Финал своим бодрым, жизнерадостным настроением перекликается с первой частью. Концерт завершается стремительной и энергичной основной темой финала.

Несмотря на то, что Сулхан Насидзе сравнительно недавно написал концерт для фортепиано с оркестром, это произведение прочно вошло в репертуар симфонических концертов Грузии.

А. КАВТАРАДЗЕ,
Л. КАКАБАДЗЕ.

Артисты у чабанов

Над далекой степью за Тереком раздается пение, несутся звуки мелодичной грузинской музыки. На лужайке, перед мостом, у станицы Ищерской выступают приехавшие из Тбилиси артисты. Грузинские чабаны окружают их кольцом. Завтра с утра отары пересекут Терек и пойдут к родным селам и горам Грузии. А сегодня, пока овцы отдыхают и подкармливаются, чабаны слушают концерт, развлекаются. Всюду — веселые шутки, смех. Музыканты играют плясовую, а слушатели дружно хлопают в ладоши. Темп музыки ускоряется, звуки становятся все задорнее. Товарищи подталкивают юного чабана-мохевца в широкий круг.

Артист Шота Алавидзе читает новые, посвященные чабанам, стихи Георгия Леонидзе.

С радостью встречают пастухи прибывших на северокавказские зимние пастбища артистов Грузинской филармонии. В артистическую группу, руководимую т. Алавидзе, входят квартет дудукистов, певец Насидзе, аккордеонист Волович и артист оригинального жанра Иванченко. Группа уже дала несколько концертов в Бажиганской степи, на Черном рынке, у станицы Вознесенской и по трассе перегона.

Г. БОНДАРЕНКО.

Рассказы Е. Габашвили на русском языке

Издательство «Заря Востока» выпустило в свет сборник рассказов известной грузинской писательницы Екатерины Габашвили.

В книгу вошли созданные писательницей в разное время рассказы «Роман в Дидхеви», «Орэна и Кучэ», «Лурджа», «Новогодние надежды», «Семья Мшиерадзе», «Любовь Нико», «Танец Тины», «Разбитая семья», «Ложа № 3» и «Сельский друг».

Рассказы Екатерины Габашвили на русский язык перевели Т. Джапаридзе и В. Киреева. Статья Г. Тавзишвили знакомит читателя с жизнью и творческой деятельностью писательницы.

Редактор книги — Д. Шенгелая.

Благородное призвание

ОЧЕРК

☆

Шахтерские поселки... Каждый имеет свои особенности, свою историю и свое наименование. Иногда эти поселки отдалены друг от друга, иногда переходят один в другой. Взятые вместе, они называются городом Ткварчели.

Ткварчели создан каменным углем. Уголь определил физиономию города — поселки возникали там, где предполагалось наличие промышленных его запасов, где строили — или собирались строить — шахты. В Ткварчели сейчас шесть действующих шахт. От каждой из них вниз, к Центральной обогатительной фабрике, что в поселке Квезани — административном центре Ткварчели, — тянутся линии канатной дороги, по которой плывут в воздухе груженные углем вагонетки — неотъемлемая часть пейзажа.

...Из-за мощных плеч лесистых зеленых гор выглядывают их более древние и могучие собратья. Снеговые шапки на них одни слепят белизной, другие где серой, где зеленоватой нитью расшиты загулявшей, запоздавшей веселой весной. В поселке Акармара редко увидишь два рядом стоящих дома. Кажется, будто кто-то невидимый, протянув свою руку из-за гор, расположил, не глядя, по склонам, ложбинам, ущелью рвущейся к морю Гализги и уютные коттеджи и большие городские здания. Но нет, не невидимый тут действовал, а диктовал свою волю уголь—хозяин здешних мест. Сравнительно недавно, семьдесят пять лет тому назад, пришли сюда первооткрыватели. А теперь Ткварчели — крупный промышленный центр Советской Грузии. Подчинившись воле и знаниям человека, уголь продолжает владеть большей частью людских мыслей и разговоров. Об угле, о делах на шахтах заинтересованно говорит и механик, три-четыре раза в неделю «прокручивающий» в клубе очередной фильм, и школьники, не забывающие о «настоящих делах» даже во время экзаменов, и врачи акармарской больницы, о которых, собственно, и будет идти речь в этом очерке.

* * *

В кабинет главного врача акармарской медсанчасти входит, опираясь на палку, высокий худощавый мужчина лет сорока — бригадир навалоотбойщиков Василий Антонович Цыганов.

— Товарищ там у меня, хочу повидать, — говорит он, указывая свободной рукой в сторону больничных палат. И в ответ на немой вопрос небольших узких глаз главврача продолжает: — Болезнь у него такая же. Ведь я, как заболел, ну, думаю, хоть с третьего этажа бросайся. Меня Нацвлишвили, Владимир Григорьевич, спас. Теперь вот поправился, брат в гости зовет, на Украину, горилку пить.

— Ну, горилка вам не рекомендуется,—говорит без улыбки главврач.

— Я-то вообще не употребляю ее, а так... Ну, спасибо вам большое. Пойду, значит, навещу.

Из случайно услышанного разговора узнаешь иногда больше, чем в результате специальных расспросов. Так и слова бригадира навалоотбойщиков, никак не рассчитывавшего на посторонних свидетелей, помогли почувствовать какие-то особенности стиля работы акармарских медицинских работников. Людям, не любящим работать, лучше не приезжать к ним!

Акармарская медсанчасть объединяет поликлинику, больницу (на сто коек), здравпункты шести шахт и геологоразведочной партии. По штатному расписанию здесь должны работать сорок два врача, а работают всего семнадцать. Нет невропатолога, а он очень нужен, врачей-лаборантов; вместо трех педиатров — а в Акармаре много ребятишек — только двое. Правда, скоро сюда, в рабочие поселки, прибудет мощное пополнение — одиннадцать выпускников Тбилисского медицинского института — целый коллектив! — и двое уже опытных врачей из Москвы, которых ждут с радостью. Но и при этом штат полностью укомплектован не будет.

А работать здесь, в дружном коллективе, с людьми, которые преданы своему делу, интересно. Труд медработника вознаграждается сторицей — всеобщим уважением, сердечной благодарностью.

Как-то я подсела к группе ожидавших приема больных. И, как всегда, когда надо кого-то ждать, разговор, перекидывавшийся от одной темы к другой, остановился наконец прочно на том, что привело сюда всех этих людей. А если разговор идет о болезнях, он неизбежно коснется тех, от кого зависит излечение.

Видел ли ты, читатель, глаза тяжело больного, когда он смотрит на врача, ожидая — не диагноза, нет, а приговора; глаза матери, боящейся потерять ребенка; или тех, кто трепещет за жизнь любимого человека? Если видел, то нет мне надобности расшифровывать те слова об акармарских медиках, которые просто сказал ожидавший очереди на прием человек: грех на них жаловаться, хорошо работают.

Главврач акармарской медсанчасти К. В. Абзианидзе по специальности хирург.

По-своему интересен его путь в хирургию. Когда началась война, Абзианидзе был студентом горного факультета Грузинского политехнического института. Пошел в армию. До 1944 года был солдатом, затем окончил училище и стал командиром пулеметного взвода. Демобилизовавшись по ранению, возобновил учебу, но уже в медицинском институте, по выпуске из которого стал работать в Ткварчели. А хирургию он избрал потому, что врачи именно этой специальности завоевали особую его симпатию и на фронте и в госпитале.

Быть может поэтому, а быть может потому, что хирургическое отделение пользуется общеткварчельской славой, во время наших бесед речь чаще всего заходила именно о его работе.

Начальника хирургического отделения Александра Владимировича Гугушвили можно назвать энтузиастом своего дела.

Сложность операции, которую сделал гражданке К. врач Гугушвили, заключалась в том, что она была доставлена в больницу только сутки спустя после травмы, за это время успела потерять много крови, а в организм ее уже проникла инфекция. Однако операция была проведена блестяще. Она подтвердила предварительный диагноз и вернула жизнь больной.

В скромной акармарской больнице совсем недавно врачом Гугушвили проведена еще одна сложная операция — на этот раз на черепе. Больной Н., упав в детстве с дерева, повредил себе череп. Начался отек головы, были разорваны мозговые оболочки, разрывы дали спайки с черепом, и у больного начались эпилептические припадки. Около месяца назад ему сделали декомпрессирующую трепанацию, освободив, таким образом, мозг от давления переломанной кости, от спаек и ушили, по возможности, старые разрывы оболочки. После операции прошло немного времени, и говорить об окончательном излечении больного рано. Но припадков у него уже нет и чувствует он себя гораздо лучше.

Более молодые хирурги — Константин Акакиевич Закарая и Борис Платонович Коркия работают здесь сравнительно недолго, первый — два года, другой — девять месяцев. И когда они делают операции, то им ассистируют их старшие товарищи.

Одна черта объединяет если не всех, то подавляющее большинство работающих здесь врачей. Это — большая и целеустремленная жажда знаний, совершенствования в своей профессии. В больнице выписывается много специальных журналов, которые внимательно изучаются, вызывают оживленные споры, дискуссии. Ежемесячно проводятся врачебные конференции, на которых заслушиваются и обсуждаются затем доклады на актуальные медицинские темы. Почти все врачи прошли за годы работы те или иные курсы повышения квалификации— кто в Тбилиси, кто в Сухуми, а теперь стремятся и дальше совершенствоваться в избранной профессии.

И очень хорошо то, что люди эти, приехавшие в Акармару после окончания вуза, сроднились с ней, живут интересами поселка, шахты.

Заведующая терапевтическим отделением Екатерина Мелитоновна Вардания уже десять лет работает в Ткварчели.

— Тогда больница на Джантухе помещалась в маленьком таком, невзрачном здании, — рассказывает она. — И врачей было совсем мало. Один из первых моих больных Ловцов был, со второй шахты. Фамилию запомнила, еще бы. Много я тогда из-за него переволновалась. Консультанты приезжали из Тбилиси, из Сухуми — они и сейчас приезжают, помогают нам. Спасли мы тогда человека.

Восьмой год живет здесь отоларинголог Ксения Александровна Барабадзе. Работает она спокойно, строго, размеренно. Вливает капли, выписывает рецепты, дает советы. Но вот голос ее звучит строго — больной, который пришел к ней сегодня, лечится неаккуратно, бежит на работу, как только становится ему немного лучше, и снова заболевает. Такой «энтузиазм» сердит врача. Я смотрю на Ксению Александровну и думаю о том, что она, должно быть, хорошая хозяйка и пунктуальный человек, что сама она не забросит начатого дела и что обязательно исполнится ее желание поступить в ординатуру.

В одной из книг отзывов можно прочитать слова теплой благодарности врачу Эмме Семеновне Рыбчинской. Мы беседуем с ней в одном из кабинетов. Эмма Семеновна работает участковым терапевтом. Это—скромная должность и нелегкий труд. Врачи ведь не располагают особым транспортом (кстати, даже имеющаяся при больнице машина скорой помощи не обеспечена в должной мере бензином). А на вызовы женщинам-врачам надо итти и в один поселок, и в другой, и в третий. И это в любую погоду. Хорошо, если вёдро; а если идут частые здесь дожди, и туман, клубящийся с гор, застилает даже коттеджи, ближе всех подошедшие к их вершинам?

О многих других людях, борющихся за жизнь и здоровье ткварчельских горняков, здесь не рассказано. О заботливости и внимании к людям врача Ольги Семеновны Бассиевой и Марии Константиновны Вардания, акушерки Полины Степановны Комарницкой, рентгенлаборанта Зои Панасюковой, фельдшера Юрия Волошина, санитарок Ксении Тихоновны Мясницкиной, Ирины Андреевны Столярчук, Татьяны Федоровны Сверчковой, медрегистратора Розы Мкртчян.

Чуткость к людям — это одна из святейших обязанностей людей в белых халатах. И она должна проявляться не только в том, чтобы заботливо поговорить с больным, подать во-время, без излишних напоминаний, воду, лекарство. Побывав в акармарской больнице, можно было убедиться в том, что чуткость должна проявляться и в том, чтобы... не прибегать к латыни. К сожалению, здесь порой об этом забывают. Врач сыплет латинскими терминами, а глаза больного расширяются тревожно: иностранное слово, увы, придает значительность даже пустяковой болезни. Вспомним, что именно этот эффект, действующий на людей неискушенных, с успехом обращал себе на пользу один из комических персонажей Мольера. И еще: не годится в присутствии больного рассуждать о его болезни. Кстати, от этого недостатка, нервирующего человека, надо избавляться не только акармарским врачам. Несколько слов и к работникам министерств здравоохранения Абхазии и Грузии: акармарская больница остро нуждается в инвентаре. В коридорах так мало скамеек, что ожидающие приема больные подолгу стоят на ногах. Терпимо ли это?

Жизнь человека, как и его свобода, — это самое ценное на свете. Правду сказала Полина Степановна Комарницкая — счастье, когда появляется на свете новый человек. Пусть же еще лучше служат каждому человеку, и молодому и старому, медики из Акармары.

С. ГВЕЛЕСИАНИ.
(Спец. корр. «Зари Востока»).
пос. Акармара.

Сегодня в Чехословакии

В мае нынешнего года трудящиеся Чехословацкой Республики отметили одиннадцатую годовщину освобождения страны от гитлеровской оккупации.

Свой национальный праздник народы Чехословакии, руководимые Коммунистической партией, встретили новыми замечательными успехами в борьбе за выполнение второго пятилетнего плана.

Быстрыми темпами развивается промышленность республики. Продукцией, выпускаемой многочисленными предприятиями тяжелой промышленности,—разнообразными машинами, станками новейшей конструкции и оборудованием, богато оснащается народное хозяйство страны. Новые машины с маркой заводов Чехословакии встречаются все чаще на многочисленных стройках, машинно-тракторных станциях, созданных в республике за годы народной власти.

Уничковский машиностроительный завод (Оломоуцкая область) — один из крупных в Чехословакии. Предприятие выпускает мощные электрические экскаваторы «Е-25». Они применяются в угольных карьерах и на строительствах.

На снимках: вверху — монтаж экскаватора «Е-25»; внизу — на Пржикопе, одной из главных улиц Праги, в весенний день.

Фото Чехословацкого телеграфного агентства.

Женевские соглашения по Вьетнаму должны быть выполнены

ХАНОЙ, 8 июня. (ТАСС). Отдел печати министерства иностранных дел Демократической Республики Вьетнам опубликовал текст ноты премьер-министра и министра иностранных дел Демократической Республики Вьетнам Фам Ван Донга от 4 июня этого года председателям Женевского совещания по Индо-Китаю.

В ноте отмечается, что правительство Демократической Республики Вьетнам, будучи верным своей неизменной политике строгого выполнения Женевских соглашений, приветствует рекомендации председателей Женевского совещания по Индо-Китаю, содержащиеся в их обращениях к правительству Демократической Республики Вьетнам и правительству Южного Вьетнама, к правительству Франции и Международной комиссии по наблюдению и контролю во Вьетнаме.

Правительство Демократической Республики Вьетнам, говорится далее в ноте, согласно с председателями в отношении ответственности правительств обеих зон в деле дальнейшего выполнения Женевских соглашений. Оно всегда считало, что власти Южного Вьетнама связаны Женевскими соглашениями. На властях Южного Вьетнама, как и на правительстве Демократической Республики Вьетнам, лежит ответственность за укрепление мира и объединение страны на основе Женевских соглашений. Тем не менее, власти Южного Вьетнама, прикрываясь туманными заявлениями о единстве страны, отказываются от консультативной конференции с правительством Демократической Республики Вьетнам.

11 мая, отмечается в ноте, правительство Демократической Республики Вьетнам вновь предложило властям Южного Вьетнама созвать консультативную конференцию для обсуждения вопроса о всеобщих свободных выборах. Оно также выразило готовность совместно с властями Южного Вьетнама уведомить председателей Женевского совещания о сроках созыва консультативной конференции и всеобщих выборов. Власти Южного Вьетнама до сих пор не ответили на это предложение. Со своей стороны правительство Демократической Республики Вьетнам готово начать консультации в первой половине июня — в любой день, подходящий для властей Южного Вьетнама.

Фам Ван Донг обращается с просьбой к председателям Женевского совещания принять со своей стороны необходимые меры с целью проведения консультаций между правительствами обеих зон для обсуждения всех вопросов, связанных с укреплением мира и объединением страны на основе Женевских соглашений и в соответствии с решениями двух председателей.

Если власти Южного Вьетнама, говорится в заключение ноты, будут и впредь отрицательно относиться к созыву консультативной конференции и всеобщим выборам, правительство Демократической Республики Вьетнам будет вынуждено просить двух председателей созвать новое Женевское совещание для обсуждения вопроса о выполнении Женевских соглашений по Вьетнаму.

Индонезийская печать об отмене эмбарго на экспорт каучука в Китай

ДЖАКАРТА, 8 июня. (ТАСС). Общественность Индонезии приветствует решение индонезийского правительства о снятии запрета на экспорт каучука в Китай. Печать отмечает, что американское эмбарго наносило огромный ущерб экономике Индонезии.

Газета «Абади» указывает, что практически США долгое время были единственными покупателями индонезийского каучука и использовали это не только для того, чтобы снизить цены на каучук, но также и для того, чтобы укрепить свои позиции как производителя синтетического каучука.

Газета «Мердека» пишет, что решение, принятое правительством, поддерживается всей общественностью страны. «Индонезия райя» расценивает отмену эмбарго на торговлю каучуком с Китаем как шаг вперед в деле ослабления международной напряженности.

Газета «Таймс оф Индонезиа», ссылаясь на хорошо информированные источники, пишет, что в Джакарте считают это решение правительства первым шагом к отмене эмбарго на другие материалы, включая олово и нефть. Газета заявляет, что последствием отмены эмбарго на каучук будут нормализация торговли, уменьшение международной напряженности и оживление экономической деятельности в стране.

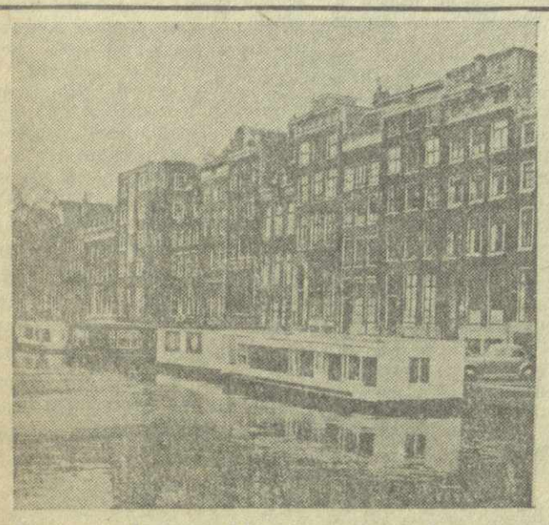

Голландия. Амстердам. На переднем плане жилые плавучие дома на канале.

Фото Л. Великжанина. Фотохроника ТАСС.

Прием О. Гротеволем правительственной делегации КНДР

БЕРЛИН, 8 июня. (ТАСС). По сообщению агентства АДН, премьер-министр Германской Демократической Республики Отто Гротеволь принял вчера прибывшую в Германскую Демократическую Республику правительственную делегацию Корейской Народно-Демократической Республики во главе с Председателем Кабинета министров Корейской Народно-Демократической Республики Ким Ир Сеном.

С немецкой стороны на приеме присутствовали члены Президиума Совета министров ГДР Л. Больц, Г. Рау, О. Нушке, Г. Лох, П. Шольц, Ф. Эльснер и К. Марон.

Во время состоявшейся беседы, протекавшей в сердечной атмосфере, обсуждались вопросы об отношениях между ГДР и КНДР, вопросы международного положения и положения в Германии и Корее.

В тот же день член корейской правительственной делегации министр иностранных дел КНДР Нам Ир нанес официальный визит министру иностранных дел ГДР Л. Больцу. Нам Ира сопровождал Чрезвычайный и Полномочный Посол КНДР в ГДР Пак Киль Ен.

Заявление Белого дома о заболевании президента США

ВАШИНГТОН, 8 июня. (ТАСС). Представитель Белого дома созвал сегодня представителей печати и сообщил, что в связи с заболеванием президент Эйзенхауэр подвергается медицинскому осмотру в госпитале. Президент страдает от желудочного заболевания и головной боли.

Заседание японского кабинета

ТОКИО, 8 июня. (ТАСС). Как сообщает агентство Киодо Цусин, сегодня японский кабинет министров утвердил японо-советскую конвенцию по рыболовству и соглашение по оказанию помощи людям, терпящим бедствие на море, подписанные в Москве 14 мая с. г.

В палате представителей США

ВАШИНГТОН, 8 июня. (ТАСС). Вчера палата представителей закончила обсуждение законопроекта об ассигнованиях на программу «взаимного обеспечения безопасности» на предстоящий финансовый год. Как известно, правительство запросило у конгресса на эти цели 4,9 млрд. долларов. Однако комиссия по иностранным делам палаты приняла решение об ассигновании на эту программу 3,8 млрд. долларов, сократив таким образом запрошенную сумму на 1,1 млрд. долларов.

На заседании палаты было зачитано письмо президента Эйзенхауэра с просьбой одобрить ассигнования в их первоначальном виде, без сокращений. Лидер республиканского меньшинства в палате Мартин, огласивший это письмо, призывал палату удовлетворить просьбу президента.

Член палаты представителей демократ Хейс (Арканзас) внес поправку к законопроекту, предусматривающую восстановление из исключенной суммы 600 млн. долларов. Однако эти предложения не встретили поддержки большинства в палате. Председатель комиссии палаты представителей по иностранным делам Ричардс выступил в поддержку предложенного комиссией сокращения ассигнований на 1,1 млрд. долларов. Республиканец Бентли (Мичиган) предложил сократить ассигнуемую сумму еще на 500 млн. долларов.

Поименным голосованием палата представителей отвергла обе поправки и утвердила предложенное комиссией по иностранным делам палаты представителей США сокращение ассигнований на программу «взаимного обеспечения безопасности» на 1,1 млрд. долларов. Палата утвердила ассигнование в сумме 3,8 млрд. долларов.

Югославия строит суда для Швеции и Норвегии

СТОКГОЛЬМ. (ТАСС). Как сообщает Шведское телеграфное бюро, две шведские судоходные компании передали заказ югославской судостроительной верфи «Сплит» на строительство двух сухогрузных судов водоизмещением от 10 до 13 тысяч тонн. Два таких судна заказаны этой же верфи одной норвежской пароходной компанией.

Израильские самолеты нарушили воздушное пространство Иордании

КАИР, 9 июня. (ТАСС). Как сообщает Арабское информационное агентство из Иерусалима (арабская часть города), 8 июня Иордания подала в смешанную израильско-иорданскую комиссию по перемирию две жалобы в связи с тем, что 7 июня израильские самолеты нарушили воздушное пространство Иордании.

В Калькутте отмечено усиление радиоактивности

ДЕЛИ, 8 июня. (ТАСС). По сообщению газеты «Таймс оф Индиа», по данным научно-исследовательского института при Калькуттском университете, 21 мая в Калькутте было зарегистрировано значительное усиление радиоактивности — в 30 раз выше радиоактивности от космических лучей. Это явление связывается с испытанием 16 мая английской атомной бомбы на островах Монте-Белло и 20 мая — американской водородной бомбы в районе атолла Эниветок.

Новости спорта

ЗОНАЛЬНЫЙ ТУРНИР НА ПЕРВЕНСТВО СССР ПО ШАХМАТАМ

Закончились зональные соревнования на первенство страны по шахматам, проходившие в течение месяца в г. Ереване.

Первое место занял выступавший вне конкурса гроссмейстер Толуш (Ленинград). Он набрал 15½ очков из 19 возможных. На второе место вышел международный мастер Каспарян (Ереван). У него 14 очков. На третьем месте — мастер спорта Гургенидзе (Тбилиси), набравший 13½ очков. На четвертое место вышел мастер спорта Гульдин (Баку). Пятое и шестое места поделили кандидаты в мастера Буслаев (Тбилиси) и Халилбейли (Баку), набравшие по 11½ очков.

Мастер спорта Жуховицкий (Баку) и кандидат в мастера Гиоргадзе (Тбилиси) набрали по 11 очков, мастер спорта Шишов (Тбилиси) — 10½ очков.

Право участия в полуфинале первенства страны получили международный мастер Каспарян, мастера спорта Гургенидзе и Гульдин и кандидат в мастера Буслаев.

МЕЖДУНАРОДНЫЕ ТОВАРИЩЕСКИЕ ВСТРЕЧИ БАСКЕТБОЛИСТОВ

Впервые в истории советского спорта мужская сборная баскетбольная команда СССР выехала в страны Латинской Америки. Советские баскетболисты встретятся с баскетболистами Уругвая, Аргентины, Чили и Бразилии. Состязания с сильнейшими в мире командами явятся хорошей подготовкой перед олимпийскими играми в Мельбурне.

В составе советской команды — А. Бочкарев, Ю. Озеров, В. Торбан, С. Стонкус, К. Петкавичус, А. Лауритенас и другие.

Состоялась первая международная товарищеская встреча баскетболистов СССР и Уругвая. Игра закончилась победой уругвайской команды со счетом 59 : 57.

НА ПЕРВЕНСТВО СССР ПО ФУТБОЛУ

Вчера в Москве состоялось очередное состязание на первенство страны по футболу между командами класса «А». Встретились лидеры розыгрыша — московская команда «Спартак» и кишиневские футболисты общества «Буревестник».

Победу одержали спартаковцы Москвы со счетом 9 : 2.

В Сталино команда «Шахтер» принимала спортсменов Свердловского окружного Дома офицеров. Игра закончилась победой свердловских футболистов со счетом 5 : 2.

К. С. ЗАВРИЕВ — ДЕЙСТВИТЕЛЬНЫЙ ЧЛЕН АКАДЕМИИ СТРОИТЕЛЬСТВА И АРХИТЕКТУРЫ

Постановлением Совета Министров Союза ССР академику Академии наук Грузинской ССР профессору К. С. Завриеву присвоено звание действительного члена Академии строительства и архитектуры СССР.

КАТЕР ДЛЯ ОТДЫХА И ТУРИЗМА

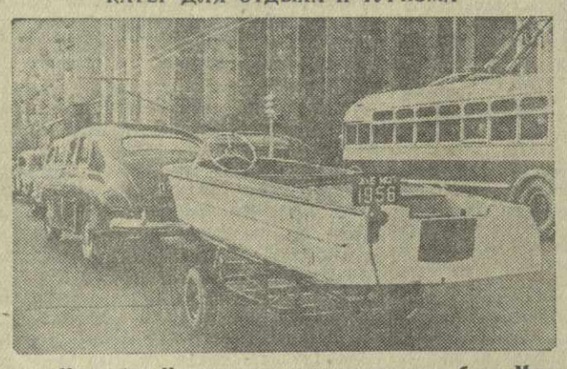

Коллектив Центрального конструкторского бюро Министерства судостроительной промышленности сконструировал новый прогулочный четырехместный катер «МК-3» с подвесным мотором мощностью 10 лошадиных сил. Максимальная скорость катера — 26 километров в час. Он весит 150 килограммов и легко перевозится на специальной тележке легковым автомобилем. Катер спускается на воду и поднимается обратно одним человеком с помощью небольшой лебедки, установленной на этой тележке.

На снимке: транспортировка прогулочного катера «МК-3».

Фото Б. Трепетова и А. Софийского. Фотохроника ТАСС.

Тбилиси
Городская хроника

Верхолазы

С каждым днем все выше над городом поднимаются ажурные секции телевизионной башни. Возводят башню монтажники-верхолазы — люди редкой профессии.

У подножья башни мы познакомились с одним из монтажников-верхолазов Александром Мартыновым. Перед нами стоял крепко сложенный молодой человек с загорелым, обветренным лицом.

— Пять лет я прослужил во флоте и трудно сейчас расстаться с тем, что у нас на корабле называется «морской душой». Привык я к морской стихии, а вот сейчас привелось попасть в стихию воздушную. И хоть не в диковинку моряку ветры и штормы, однако в первый раз, когда я поднялся на высоту 200 метров, мне стало не по себе. Земля, словно палуба корабля во время хорошей зыби, качалась подо мной. Но скоро я привык к своей новой профессии. Привык и полюбил ее.

В разговор вступил бригадир монтажников-верхолазов Иван Колесников. Он показал нам широкий пояс с тяжелой цепью:

— Вот опоясешься таким ремнем, да привяжешь себя к закрепленной конструкции. Если и сорвешься — не упадешь, а только повиснешь в воздухе. Положение, конечно, не из приятных, но зато безопасное.

Один за другим знакомятся с нами монтажники-верхолазы, возводящие башню Тбилисского телевизионного центра. Молодой верхолаз А. Царьков после демобилизации из армии строил прокатные и мартеновские цехи металлургических заводов в Донбассе. В 1952 году он был послан в Варшаву на строительство Дворца культуры и науки имени Сталина.

С разных концов Советского Союза прибыли в бригаду молодые верхолазы В. Ткаченко, Л. Леонов, П. Самодуров и другие. Верхолаз В. Наливайко возводил в Киеве одну из первых в Советском Союзе телевизионную башню.

Познакомившись с верхолазами, мы интересуемся самим сооружением. Бригадир Иван Колесников рассказывает:

— Известно, что чем выше будет башня телецентра, тем шире зона уверенного приема телевизионных передач. Высота самой башни будет 180 метров — примерно такая, какая была бы у небоскреба в 50 этажей. К этому надо прибавить еще высоту антенны — 12 метров.

С утра до вечера трудятся верхолазы. В работе им приходится преодолевать немалые трудности. Особенно тяжело производить натяжку металлических конструкций башни. Монтажникам негде развернуться — ведь монтажная площадка невелика — сборка идет на вершине горы. На помощь верхолазам пришли механизмы. Отдельные детали башни весом до двух с половиной тонн поднимаются и устанавливаются с помощью электролебедок.

Монтаж башни идет полным ходом. Бригада обязалась в июле закончить все работы.

Э. МШВЕЛИДЗЕ.

На снимке: монтажники верхолазы А. Мартынов (справа) и Л. Леонов за работой.

Фото В. Тархова.

Новый проектно-технологический институт

В Тбилиси организуется проектно-технологический и экспериментальный институт Министерства станкостроительной и инструментальной промышленности.

Тбилисский институт будет обслуживать 14 предприятий Юга — станкостроительные и инструментальные заводы Тбилиси, Еревана, Одессы, Краснодара и других городов. Деятельность его направляется на разработку и внедрение новой прогрессивной технологии и организации производства на основе передового отечественного и зарубежного опыта.

Институт объединит 350 конструкторов по проектированию оснастки оборудования, технологов по холодной и горячей обработке металлов, плановиков, нормировщиков и других специалистов.

Первой работой института явится разработка проекта поточного производства шлифовальных станков на Тбилисском заводе «Станок».

Для Тбилисского проектно-технологического и экспериментального института в 1957 году начнется сооружение четырехэтажного здания.

Работа промтоварных магазинов по понедельникам

Для удобства населения с 11 июня в торговой сети Тбилпромторга по гор. Тбилиси вводится дежурство 13 промтоварных магазинов. Они будут открыты как в обычные дни — с 11 часов утра до 8 часов вечера.

По понедельникам будут работать универмаг Тбилпромторга и магазин № 36 на проспекте Руставели, магазин железоскобяных изделий на Пушкинской улице, промтоварный магазин в районе имени 26 комиссаров (на площади Шаумяна) и другие.

Редактор И. ЧХИКВИШВИЛИ.

ТБИЛИССКИЙ ОРДЕНА ЛЕНИНА ГОСУДАРСТВЕННЫЙ ТЕАТР ОПЕРЫ И БАЛЕТА имени З. ПАЛИАШВИЛИ

10 июня, днем
С. Цинцадзе
СОКРОВИЩЕ ГОЛУБОЙ ГОРЫ
10 июня, вечером
Д. Россини СЕВИЛЬСКИЙ ЦИРЮЛЬНИК
С участием заслуженного артиста Народной Республики Болгария Н. Гаубича.
11 июня
В. Долидзе КЕТО И КОТЭ
13 июня
Д. Верди ТОСКА
Последняя гастроль Н. Гаубича (Болгария).
Начало вечерних спектаклей в 8 час., дневного — в 12 час.

Футбольная команда мастеров, спортсмены и сотрудники Грузинского совета «Динамо» извещают о смерти мастера спорта СССР Юрия Димитриевича Вардимиади и выражают соболезнование семье покойного.

Н. Е. и Н. В. Джавахишвили с семьей и родственниками извещают о смерти Елизаветы Георгиевны Зедгенидзе. Гр. паних. ежедн., в 8 час. веч., на кв. — ул. Папанина, 3. Вынос 12 июня, в 6 час. веч.

В. А., Т. Б. Джаиани с родственниками извещают о смерти Анастасии Барнабовны Джаиани-Беляевой. Вынос 10 июня, в 3 часа дня, из кв. — ул. Грибоедова, 13, на кладбище в Ваке.

ИЗВЕЩЕНИЕ

11 июня, в 8 ч. вечера, в лектории при ТК КП Грузии (ул. Ленина, 35) состоится лекция профессора Д. Будылева на тему: «Исторические решения XX съезда КПСС — боевая программа борьбы советского народа за новые победы в строительстве коммунизма».

ПРОГРАММА ПЕРЕДАЧ

ГРУЗИНСКОГО РАДИО НА 10 ИЮНЯ

По первой программе

По радиостанциям на волнах 1571, 241 и 59,52 м. и тбилисской городской сети

09.25 — камерные произведения грузинских композиторов, 11.00 — радиогазета «Пионер Грузии», 12.15 — популярные песни, 12.45 — фортепианные пьесы Чайковского, 16.00 — литературная передача из цикла «Новые произведения грузинских писателей», 17.20 — передача для детей школьного возраста — авторский концерт композитора М. Давиташвили.

По радиостанциям на волнах 1571 и 59,52 м. и тбилисской городской сети

22.15 — литературная передача — рассказ армянского писателя Аксела Бакунци «Сказка Муро», 22.30 — грузинская легкая музыка.

По второй программе

По радиостанции на волне 241 м.

21.00—беседа «Происхождение человека», 21.15—концерт для скрипки с оркестром Дворжака, 21.50 — опереточная музыка, 22.35 — танцевальная музыка.

СЕГОДНЯ В ТЕАТРАХ

Театр оперы и балета имени З. Палиашвили — «Сокровище голубой горы» (в 12 ч. дня), «Севильский цирюльник» (в 8 ч. веч., с уч. засл. арт. Народной Республики Болгарии Н. Гаубича); театр имени Ш. Руставели — «Праздник в Сакрула» (в 12 ч. дня), «Земляки» (в 8 ч. веч.); театр имени К. Марджанишвили — «Майя из Цхнети» (в 12 ч. дня), «В новогоднюю ночь» (в 8 ч. веч.); театр имени А. Грибоедова — гастроли Северо-Осетинского республиканского театра русской драмы — «Настоящий человек» (в 12 ч. дня), «Фатима» (в 8 ч. веч.); театр армянской драмы имени С. Шаумяна—«Кровавая пустыня» (в 8 ч. веч.); театр музкомедии имени В. Абашидзе — «Узел любви» (в 8 ч. веч.); грузинский ТЮЗ — «Без вины виноватые» (в 12 ч. дня, аб. № 31 и в 7 ч. веч., аб. № 45); Грузгосфилармония, летний театр — эстрадное представление — «Коротко и ясно» (в 9 ч. веч., с уч. Л. Мирова, М. Новицкого и других).

СЕГОДНЯ НА ЭКРАНАХ

В кинотеатрах: имени Руставели, «Амирани» (в летн. театре), «Октябрь», «Исани» (в зимн. театре), имени 26 комиссаров (в зимн. театре), в клубе имени Плеханова, в Доме культуры имени Горького, в саду Коммунаров — «Бессмертный гарнизон»; «Амирани» (в зимн. театре), в саду Филармонии, «Спартак», «Тбилиси», «Колхида» (в зимн. театре), имени 26 комиссаров (в летн. театре), в парке имени Кирова, в клубе имени Ворошилова — «Песнь Этери»; «Комсомолец», в Доме офицеров, в клубе имени Дзержинского — «Ирена, домой!»; «Колхида» (в летн. театре) — «Преступление Юдит Бендич»; «Исани» (в летн. театре) — «Тереза Ракен»; «Дидубе» (в зимн. театре) — «Тайна вечной ночи»; «Дидубе» (в летн. театре) — «В квадрате 45»; «Колхозник» — «Дело № 306»; летний кинотеатр ЦПКО имени С. Орджоникидзе — «Молодожены».

АДРЕС РЕДАКЦИИ: Тбилиси, пр. Руставели, 42. ТЕЛЕФОНЫ: заместители редактора — 3-18-04, 3-18-07, ответственный секретарь — 3-17-06, приемная — 3-11-24; ОТДЕЛЫ: партийной жизни — 3-14-82, пропаганды марксистско-ленинской теории — 3-11-22, советского строительства, обзоров печати — 3-30-61, литературы и искусства — 3-63-28, культуры — 3-11-22, промышленности, транспорта и товарооборота — 3-22-82, сельского хозяйства — 3-19-49, республиканской информации — 3-17-03, писем — 3-12-83, местных корреспондентов — 3-16-27, иностранный — 3-17-44. Прием объявлений — 3-18-02. ИЗДАТЕЛЬСТВО (ул. Ленина, 14): директор — 3-65-41, заместители директора — 3-22-63. Бухгалтерия—3-51-81. Директор типографии—3-24-80. Техническая часть—3-11-28.

Типография «Заря Востока» им. А. Ф. Мясникова Главиздата Министерства культуры Грузинской ССР. УЭ01793