ПРОЛЕТАРИИ ВСЕХ СТРАН, СОЕДИНЯЙТЕСЬ!

ЗАРЯ ВОСТОКА

ГОД ИЗДАНИЯ 35-й

ОРГАН ЦЕНТРАЛЬНОГО И ТБИЛИССКОГО КОМИТЕТОВ КОМПАРТИИ ГРУЗИИ И СОВЕТОВ ДЕПУТАТОВ ТРУДЯЩИХСЯ ГРУЗИНСКОЙ ССР
„ზარია ვოსტოკა" – საქართველოს კომპარტიის ცენტრალური კომიტეტის, თბილისის კომიტეტისა და საქართველოს სსრ მშრომელთა დეპუტატების საბჭოების ორგანო

№ 152 (9652) Вторник, 3 июля 1956 г. Цена 20 коп.

Осуществляя решения XX съезда КПСС, советский народ под руководством Коммунистической партии добивается новых выдающихся успехов во всех областях политической, хозяйственной и культурной жизни страны. Советские люди еще теснее сплотились вокруг Коммунистической партии и проявляют высокую творческую активность в борьбе за выполнение задач, поставленных XX съездом.

Постановление Центрального Комитета КПСС

О ПРЕОДОЛЕНИИ КУЛЬТА ЛИЧНОСТИ И ЕГО ПОСЛЕДСТВИЙ

I.

Центральный Комитет КПСС с удовлетворением отмечает, что решения исторического XX съезда Коммунистической партии Советского Союза встретили полное одобрение и горячую поддержку всей нашей партии, всего советского народа, братских коммунистических и рабочих партий, трудящихся великого содружества социалистических стран, миллионов людей в капиталистических и колониальных странах. Это и понятно, так как XX съезд партии, знаменующий собой новый этап в творческом развитии марксизма-ленинизма, дал глубокий анализ современного международного и внутреннего положения, вооружил Коммунистическую партию, весь советский народ величественным планом дальнейшей борьбы за построение коммунизма, открыл новые перспективы для объединенных действий всех партий рабочего класса за предотвращение угрозы новой войны, за интересы трудящихся.

Осуществляя решения XX съезда КПСС, советский народ под руководством Коммунистической партии добивается новых выдающихся успехов во всех областях политической, хозяйственной и культурной жизни страны. Советские люди еще теснее сплотились вокруг Коммунистической партии и проявляют высокую творческую активность в борьбе за выполнение задач, поставленных XX съездом.

Истекший после съезда период показал вместе с тем великую жизненную силу его решений для международного коммунистического и рабочего движения, для борьбы всех прогрессивных сил за укрепление мира во всем мире. Выдвинутые съездом важные принципиальные теоретические положения о мирном сосуществовании государств с различным социальным строем, о возможности предотвращения войн в современную эпоху, о разнообразии форм перехода стран к социализму оказывают благотворное влияние на международную обстановку, содействуют разрядке напряженности, укреплению единства действий всех сил, борющихся за мир и демократию, дальнейшему упрочению позиций мировой системы социализма.

Если среди советских людей, среди трудящихся стран народной демократии и всего мира исторические решения XX съезда КПСС вызвали большое воодушевление, новый прилив творческой инициативы и революционной энергии, то в стане врагов рабочего класса они породили тревогу и озлобление. Реакционные круги США и некоторых других капиталистических держав явно обеспокоены великой программой борьбы за упрочение мира, намеченной XX съездом КПСС. Их беспокойство возрастает по мере того, как эта программа активно и последовательно проводится в жизнь.

Почему враги коммунизма и социализма сосредоточивают огонь на недостатках, о которых было сказано Центральным Комитетом нашей партии на XX съезде КПСС? Они это делают для того, чтобы отвлечь внимание рабочего класса и его партий от **главных** вопросов, которые были выдвинуты на XX съезде партии и которые расчищают путь для новых успехов дела мира, социализма, единства рабочего класса.

Решения XX съезда партии, внутренняя и внешняя политика Советского правительства вызвали смятение в империалистических кругах США и других государств.

Смелая и последовательная внешняя политика СССР по обеспечению мира и сотрудничества между государствами, независимо от их общественного строя, находит поддержку в широчайших народных массах всех стран мира, расширяет фронт миролюбивых государств и вызывает глубокий кризис политики «холодной войны», политики сколачивания военных блоков и гонки вооружений. Не случайно, что наибольший шум вокруг борьбы с культом личности в СССР подняли империалистические круги в США. Им было выгодно наличие отрицательных явлений, связанных с культом личности, для того, чтобы, пользуясь этими фактами, бороться против социализма. Теперь, когда наша партия смело преодолевает последствия культа личности, империалисты видят в этом фактор, ускоряющий движение нашей страны вперед, к коммунизму и ослабляющий позиции капитализма.

Стремясь ослабить великую притягательную силу решений XX съезда КПСС, их влияние на широчайшие народные массы, идеологи капитализма прибегают ко всякого рода уловкам и ухищрениям, чтобы отвлечь внимание трудящихся от передовых и вдохновляющих идей, выдвигаемых перед человечеством социалистическим миром.

В последнее время в буржуазной печати развернута широкая клеветническая антисоветская кампания, поводом для которой реакционные круги пытаются использовать некоторые факты, связанные с осужденным Коммунистической партией Советского Союза культом личности И. В. Сталина. Организаторы этой кампании прилагают все усилия к тому, чтобы «замутить воду», скрыть тот факт, что речь идет о пройденном этапе в жизни Советской страны; они хотят замолчать и извратить и то, что Коммунистическая партия Советского Союза и Советское правительство за годы, истекшие после смерти Сталина, с исключительной настойчивостью и решительностью ликвидируют последствия культа личности, успешно осуществляют новые задачи в интересах упрочения мира, построения коммунизма, в интересах широких народных масс.

Развертывая клеветническую кампанию, идеологи буржуазии вновь и безуспешно пытаются бросить тень на великие идеи марксизма-ленинизма, подорвать доверие трудящихся к первой в мире стране социализма — СССР, внести замешательство в ряды международного коммунистического и рабочего движения.

Опыт истории учит, что враги международного пролетарского единства в прошлом не раз пытались использовать выгодные, по их мнению, моменты для подрыва интернационального единства коммунистических и рабочих партий, для раскола международного рабочего движения, для ослабления сил социалистического лагеря. Но всякий раз коммунистические и рабочие партии распознавали маневры врагов социализма, еще теснее сплачивали свои ряды, демонстрируя свое нерушимое политическое единство, свою непоколебимую верность идеям марксизма-ленинизма.

Братские коммунистические и рабочие партии во-время распознали и этот маневр врагов социализма и дают ему достойный отпор. Вместе с тем было бы неправильно закрывать глаза на то обстоятельство, что некоторые наши друзья за рубежом не разобрались до конца в вопросе о культе личности и его последствиях и допускают порою неправильные толкования некоторых положений, связанных с культом личности.

В критике культа личности партия исходит из принципов марксизма-ленинизма. Уже более трех лет наша партия ведет последовательную борьбу против культа личности И. В. Сталина, настойчиво преодолевает его вредные последствия. Естественно, что этот вопрос занял важное место в работе XX съезда КПСС и в его решениях. Съезд отметил, что Центральный Комитет совершенно правильно и своевременно выступил против культа личности, распространение которого умаляло роль партии и народных масс, принижало роль коллективного руководства в партии и нередко приводило к серьезным упущениям в работе, к грубым нарушениям социалистической законности. Съезд поручил Центральному Комитету последовательно осуществлять мероприятия, обеспечивающие полное преодоление чуждого марксизму-ленинизму культа личности, ликвидацию его последствий во всех областях партийной, государственной и идеологической работы, строгое проведение норм партийной жизни и принципов коллективности партийного руководства, выработанных великим Лениным.

В борьбе против культа личности партия руководствуется известными положениями марксизма-ленинизма о роли народных масс, партии и отдельных личностей в истории, о недопустимости культа личности политического руководителя, как бы велики ни были его заслуги. Основоположник научного коммунизма К. Маркс, подчеркивая свою неприязнь «ко всякому культу личности», заявлял, что вступление его и Ф. Энгельса в общество коммунистов «произошло под тем условием, что из устава будет выброшено все, что содействует суеверному преклонению перед авторитетами» (К. Маркс и Ф. Энгельс, Соч., том 26, издание 1-е, стр. 487—488).

Создавая нашу Коммунистическую партию, В. И. Ленин непримиримо боролся против антимарксистской концепции «героя» и «толпы», решительно осуждал противопоставление героя-одиночки народным массам. «Ум десятков миллионов творцов, — говорил В. И. Ленин, — создает нечто неизмеримо более высокое, чем самое великое и гениальное предвидение» (Соч., том 26, стр. 431).

Выдвигая вопрос о борьбе с культом личности И. В. Сталина, ЦК КПСС исходил из того, что культ личности противоречит природе социалистического строя и превращался в тормоз на пути развития советской демократии и продвижения советского общества к коммунизму.

XX съезд партии по инициативе Центрального Комитета счел необходимым смело и открыто сказать о тяжелых последствиях культа личности, о серьезных ошибках, которые были допущены в последний период жизни Сталина, и призвать всю партию общими усилиями покончить со всем тем, что повлек за собой культ личности. При этом ЦК отдавал себе отчет в том, что откровенное признание допущенных ошибок будет связано с известными минусами и издержками, которыми могут воспользоваться враги. Смелая и беспощадная самокритика в вопросе о культе личности явилась новым ярким свидетельством силы и крепости нашей партии и советского социалистического строя. Можно с уверенностью сказать, что ни одна из правящих партий капиталистических стран никогда не рискнула бы пойти на подобный шаг. Наоборот, они постарались бы замолчать, скрыть от народа такие неприятные факты. Но Коммунистическая партия Советского Союза, воспитанная на революционных принципах марксизма-ленинизма, сказала всю правду, как бы она ни была горька. Партия пошла на этот шаг исключительно по своей инициативе, руководствуясь принципиальными соображениями. Она исходила из того, что если выступление против культа Сталина и вызовет некоторые временные трудности, то в перспективе, с точки зрения коренных интересов и конечных целей рабочего класса, это даст огромный положительный результат. Тем самым создаются прочные гарантии того, чтобы никогда впредь в нашей партии и в стране не могли возникнуть явления, подобные культу личности, чтобы впредь руководство партией и страной осуществлялось коллективно, на основе проведения марксистско-ленинской политики, в условиях развернутой внутрипартийной демократии, при активном творческом участии миллионов трудящихся, при всемерном развитии советской демократии.

Решительно выступив против культа личности и его последствий, открыто подвергнув критике ошибки, порожденные им, партия еще раз продемонстрировала свою верность бессмертным принципам марксизма-ленинизма, свою преданность интересам народа, свою заботу о том, чтобы были созданы наилучшие условия для развития партийной и советской демократии в интересах успешного строительства коммунизма в нашей стране.

ЦК КПСС констатирует, что обсуждение в партийных организациях и на общих собраниях трудящихся вопроса о культе личности и его последствиях прошло при большой активности членов партии и беспартийных и что линия ЦК КПСС нашла в партии и народе полное одобрение и поддержку.

Обнародованные партией факты нарушений социалистической законности и других ошибок, связанных с культом личности И. В. Сталина, естественно, вызывают чувства горечи и глубокого сожаления. Но советские люди понимают, что осуждение культа личности было необходимо в интересах строительства коммунизма, активными участниками которого они являются. Советский народ видит, что партия за последние годы настойчиво осуществляет практические меры, направленные на устранение последствий культа личности во всех областях партийного, государственного, хозяйственного и культурного строительства. В результате этой работы партия, внутренние силы которой теперь ничто не сковывает, еще более сблизилась с народом и находится сейчас в состоянии небывалой творческой активности.

II.

Как же могло случиться, что в условиях советского социалистического строя возник и получил распространение культ личности Сталина со всеми его отрицательными последствиями?

При рассмотрении этого вопроса надо иметь в виду как объективные, конкретные исторические условия, в которых проходило строительство социализма в СССР, так и некоторые субъективные факторы, связанные с личными качествами Сталина.

Октябрьская социалистическая революция вошла в историю как классический пример революционного преобразования капиталистического общества, совершенного под руководством рабочего класса. На примере героической борьбы большевистской партии, первого в мире социалистического государства — СССР компартии других стран, все прогрессивные и демократические силы учатся опыту решения коренных социальных вопросов, выдвигаемых современным общественным развитием. На протяжении почти 40 лет строительства социалистического общества трудящимися нашей страны накоплен огромный опыт, который изучается и творчески, применительно к своим конкретным условиям, осваивается трудящимися других социалистических стран.

Это был первый в истории опыт построения социалистического общества, формировавшегося в процессе исканий, проверки на практике многих истин, известных до этого социалистам лишь в общих чертах, в теории. На протяжении более четверти века Советская страна была единственной страной, прокладывавшей человечеству путь к социализму. Она была подобна осажденной крепости, находившейся в капиталистическом окружении. Враги Советской страны на Западе и на Востоке после провалившейся интервенции 14 государств в 1918—1920 гг. продолжали готовить новые «крестовые походы» против СССР. Враги в большом количестве засылали в СССР шпионов и диверсантов, стараясь всеми мерами подорвать первое в мире социалистическое государство. Угроза новой империалистической агрессии против СССР особенно усилилась после прихода к власти фашизма в Германии в 1933 году, провозгласившего своей целью уничтожение коммунизма, уничтожение Советского Союза — первого в мире государства трудящихся. Всем памятно образование так называемого «антикоминтерновского пакта», — «оси Берлин — Рим — Токио», активно поддержанных силами всей международной реакции. В обстановке назревавшей угрозы новой войны, отказа западных держав от неоднократно предлагавшихся Советским Союзом мер по обузданию фашизма и организации коллективной безопасности Советская страна вынуждена была напрягать все силы для укрепления обороны, для борьбы с происками враждебного капиталистического окружения. Партия должна была воспитывать весь народ в духе постоянной бдительности и мобилизационной готовности перед лицом внешних врагов.

Происки международной реакции были тем более опасны, что внутри страны долгое время шла ожесточенная классовая борьба, решался вопрос «кто кого?». После смерти Ленина в партии активизировались враждебные течения — троцкисты, правые оппортунисты, буржуазные националисты, стоявшие на позициях отказа от ленинской теории о возможности победы социализма в одной стране, что на деле вело бы к реставрации капитализма в СССР. Партия развернула беспощадную борьбу против этих врагов ленинизма.

Выполняя ленинские заветы, Коммунистическая партия взяла курс на социалистическую индустриализацию страны, коллективизацию сельского хозяйства и осуществление культурной революции. На пути решения этих величайших задач по строительству социалистического общества в одной, отдельно взятой стране советскому народу и Коммунистической партии пришлось преодолеть неимоверные трудности и препятствия. Наша страна должна была в кратчайший исторический срок, без какой бы то ни было экономической помощи извне, ликвидировать свою вековую отсталость, перестроить все народное хозяйство на новых, социалистических началах.

Эта сложная международная и внутренняя обстановка требовала железной дисциплины, неустанного повышения бдительности, строжайшей централизации руководства, что не могло не сказаться отрицательно на развитии некоторых демократических форм. В ходе ожесточенной борьбы со всем миром империализма нашей стране приходилось идти на некоторые ограничения демократии, оправданные логикой борьбы нашего народа за социализм в условиях капиталистического окружения. Но эти ограничения уже тогда рассматривались партией и народом как временные, подлежащие устранению по мере укрепления Советского государства и развития сил демократии и социализма во всем мире. Народ сознательно шел на эти временные жертвы, видя с каждым днем все новые и новые успехи советского общественного строя.

Все эти трудности на пути строительства социализма были преодолены советским народом под руководством Коммунистической партии, ее Центрального Комитета, последовательно проводившего ленинскую генеральную линию.

Победа социализма в нашей стране, находившейся в условиях враждебного окружения и постоянной угрозы нападения извне, была всемирно-историческим подвигом, который совершил советский народ. В течение первых пятилеток экономически отсталая страна в результате напряженных, героических усилий народа и партии совершила гигантский скачок в своем экономическом и культурном развитии. На основе успехов социалистического строительства был поднят жизненный уровень трудящихся, навсегда ликвидирована безработица. В стране произошла глубочайшая культурная революция. В короткий срок советский народ вырастил многочисленные кадры технической интеллигенции, ставшей на уровень мирового технического прогресса и выдвинувшей советскую науку и технику на одно из передовых мест в мире. Вдохновителем и организатором этих побед была великая партия коммунистов. Трудящиеся всего мира на примере СССР наглядно убедились в том, что рабочие и крестьяне, взяв власть в свои руки, могут без капиталистов и помещиков успешно строить и развивать свое социалистическое государство, выражающее и защищающее интересы широких народных масс. Все это сыграло огромную вдохновляющую роль для роста влияния коммунистических и рабочих партий во всех странах мира.

Находясь длительный период на посту генерального секретаря ЦК партии, И. В. Сталин вместе с другими руководящими деятелями активно боролся за претворение в жизнь ленинских заветов. Он был предан марксизму-ленинизму, как теоретик и крупный организатор возглавил борьбу партии против троцкистов, правых оппортунистов, буржуазных националистов, против происков капиталистического окружения. В этой политической и идейной борьбе Сталин приобрел большой авторитет и популярность. Однако с его именем стали неправильно связывать все наши великие победы. Успехи, достигнутые Коммунистической партией и Советской страной, восхваления по адресу Сталина вскружили ему голову. В этой обстановке стал постепенно складываться культ личности Сталина.

Развитию культа личности способствовали в огромной степени некоторые индивидуальные качества И. В. Сталина, на отрицательный характер которых указывал еще В. И. Ленин. В конце 1922 года Ленин обратился с письмом к очередному съезду партии, в котором говорилось:

«Тов. Сталин, сделавшись генсеком, сосредоточил в своих руках необъятную власть, и я не уверен, сумеет ли он всегда достаточно осторожно пользоваться этой властью». В добавлении к этому письму, написанном в начале января 1923 года, В. И. Ленин снова возвращается к вопросу о некоторых нетерпимых для руководителя личных качествах Сталина. «Сталин слишком груб, — писал Ленин, — и этот недостаток, вполне терпимый в среде и в общениях между нами, коммунистами, становится нетерпимым в должности генсека. Поэтому я предлагаю товарищам обдумать способ перемещения Сталина с этого места и назначить на это место другого человека, который во всех других отношениях отличается от тов. Сталина только одним перевесом, именно, более терпим, более лойялен, более вежлив и более внимателен к товарищам, меньше капризности и т. д.».

На XIII съезде партии, проходившем вскоре после смерти В. И. Ленина, его письма были доведены до сведения делегаций. В результате обсуждения этих документов было признано целесообразным оставить Сталина на посту генсека с тем, однако, чтобы он учел критику со стороны В. И. Ленина и сделал из нее все необходимые выводы.

Оставшись на посту генерального секретаря ЦК, Сталин первый период после смерти Владимира Ильича считался с его критическими замечаниями. Однако в дальнейшем Сталин, непомерно переоценив свои заслуги, уверовал в собственную непогрешимость. Некоторые ограничения внутрипартийной и советской демократии, неизбежные в условиях ожесточенной борьбы с классовым врагом и его агентурой, а позднее в условиях войны против немецко-фашистских захватчиков, Сталин начал возводить в норму внутрипартийной и государственной жизни, грубо попирая ленинские принципы руководства. Пленумы ЦК и съезды партии проводились нерегулярно, а потом совсем не созывались в течение многих лет. Сталин фактически оказался вне критики.

Большой вред делу социалистического строительства, развитию демократии внутри партии и государства нанесла ошибочная формула Сталина о том, что будто бы по мере продвижения Советского Союза к социализму классовая борьба будет все более и более обостряться. Эта формула, верная только для определенных этапов переходного периода, когда решался вопрос «кто кого?», когда шла упорная классовая борьба за построение основ социализма, была выдвинута на первый план в 1937 году, в момент, когда социализм уже победил в нашей стране, когда эксплуататорские классы и их экономическая база были ликвидированы. На практике эта ошибочная теоретическая формула послужила обоснованием грубейших нарушений социалистической законности и массовых репрессий.

Именно в тех условиях создалось, в частности, особое положение для органов государственной безопасности, которым оказывалось огромное доверие, так как они имели перед народом и страной несомненные заслуги в деле защиты завоеваний революции. В течение длительного времени органы государственной безопасности оправдывали это доверие, и их особое положение не вызывало какой-либо опасности. Дело изменилось после того, когда контроль над ними со стороны партии и правительства был постепенно подменен личным контролем Сталина, а обычное отправление норм правосудия нередко подменялось его единоличными решениями. Положение еще больше осложнилось, когда во главе органов государственной безопасности оказалась преступная банда агента международного империализма Берия. Были допущены серьезные нарушения советской законности и массовые репрессии. В результате происков врагов были оклеветаны и невинно пострадали многие честные коммунисты и беспартийные советские люди.

XX съезд партии и вся политика Центрального Комитета после смерти Сталина ярко свидетельствуют о том, что внутри Центрального Комитета партии имелось сложившееся ленинское ядро руководителей, которые правильно понимали назревшие потребности в области как внутренней, так и внешней политики. Нельзя сказать, что не было противодействия тем отрицательным явлениям, которые были связаны с культом личности и тормозили движение социализма вперед. Более того, были определенные периоды, например, в годы войны, когда единоличные действия Сталина резко ограничивались, когда существенно ослаблялись отрицательные последствия беззаконий, произвола и т. д.

Известно, что именно в период войны члены ЦК, а также выдающиеся советские военачальники взяли в свои руки определенные участки деятельности в тылу и на фронте, самостоятельно принимали решения и своей организаторской, политической, хозяйственной и военной работой, вместе с местными партийными и советскими организациями обеспечивали победу советского народа в войне. После победы отрицательные последствия культа личности вновь стали сказываться с большой силой.

Окончание на 2-й стр.

Постановление Центрального Комитета КПСС

О ПРЕОДОЛЕНИИ КУЛЬТА ЛИЧНОСТИ И ЕГО ПОСЛЕДСТВИЙ

Окончание. Начало на 1-й стр.

Ленинское ядро Центрального Комитета сразу же после смерти Сталина стало на путь решительной борьбы с культом личности и его тяжелыми последствиями.

Может возникнуть вопрос: почему же эти люди не выступили открыто против Сталина и не отстранили его от руководства? В сложившихся условиях этого нельзя было сделать. Безусловно, факты говорят о том, что Сталин повинен во многих беззакониях, которые совершались особенно в последний период его жизни. Однако нельзя вместе с тем забывать, что советские люди знали Сталина, как человека, который выступает всегда в защиту СССР от происков врагов, борется за дело социализма. Он применял порою в этой борьбе недостойные методы, нарушал ленинские принципы и нормы партийной жизни. В этом состояла трагедия Сталина. Но все это вместе с тем затрудняло и борьбу против совершавшихся тогда беззаконий, ибо успехи строительства социализма, укрепления СССР в обстановке культа личности приписывались Сталину.

Всякое выступление против него в этих условиях было бы не понято народом, и дело здесь вовсе не в недостатке личного мужества. Ясно, что каждый, кто бы выступил в этой обстановке против Сталина, не получил бы поддержки в народе. Более того, подобное выступление было бы расценено в тех условиях, как выступление против дела строительства социализма, как крайне опасный в обстановке капиталистического окружения подрыв единства партии и всего государства. К тому же успехи, которые одерживали трудящиеся Советского Союза под руководством своей Коммунистической партии, вселяли законную гордость в сердце каждого советского человека и создавали такую атмосферу, когда отдельные ошибки и недостатки казались на фоне громадных успехов менее значительными, а отрицательные последствия этих ошибок быстро возмещались колоссально нарастающими жизненными силами партии и советского общества.

Следует также иметь в виду и то обстоятельство, что многие факты и неправильные действия Сталина, в особенности в области нарушения советской законности, стали известны лишь в последнее время, уже после смерти Сталина, главным образом в связи с разоблачением банды Берия и установлением контроля партии над органами госбезопасности.

Таковы главные условия и причины, приведшие к возникновению и распространению культа личности И. В. Сталина. Разумеется, все сказанное объясняет, но отнюдь не оправдывает культ личности И. В. Сталина и его последствия, так резко и справедливо осужденные нашей партией.

III.

Бесспорно, культ личности нанес серьезный ущерб делу Коммунистической партии, советскому обществу. Но было бы грубой ошибкой из факта наличия в прошлом культа личности делать выводы о каких-то изменениях в общественном строе в СССР или искать источник этого культа в природе советского общественного строя. И то и другое является абсолютно неправильным, так как это не соответствует действительности, противоречит фактам.

Несмотря на все зло, которое причинил культ личности Сталина партии и народу, он не мог изменить и не изменил природы нашего общественного строя. Никакой культ личности не мог изменить природу социалистического государства, имеющего в своей основе общественную собственность на средства производства, союз рабочего класса с крестьянством и дружбу народов, хотя этот культ и нанес серьезный ущерб развитию социалистического демократизма, подъему творческой инициативы миллионов.

Думать, что отдельная личность, даже такая крупная, как Сталин, могла изменить наш общественно-политический строй, значит впасть в глубокое противоречие с фактами, с марксизмом, с истиной, впасть в идеализм. Это значило бы приписывать отдельной личности такие непомерные сверхъестественные силы, как способность изменить строй общества, да еще такой общественный строй, в котором решающей силой являются многомиллионные массы трудящихся.

Как известно, природа общественно-политического строя определяется тем, каков способ производства, кому в обществе принадлежат средства производства, в руках какого класса находится политическая власть. Весь мир знает, что в нашей стране в результате Октябрьской революции и победы социализма утвердился социалистический способ производства, что вот уже почти сорок лет власть находится в руках рабочего класса и крестьянства. Благодаря этому из года в год укрепляется советский общественный строй, растут его производительные силы. Этого факта не могут не признать даже наши недоброжелатели.

Последствиями культа личности, как известно, были некоторые серьезные ошибки в руководстве различными отраслями деятельности партии и Советского государства как во внутренней жизни Советской страны, так и в ее внешней политике. Можно, в частности, указать на серьезные ошибки, допущенные Сталиным в руководстве сельским хозяйством, в организации подготовки страны к отпору фашистским захватчикам, на грубый произвол, приведший к конфликту в отношениях с Югославией в послевоенный период. Эти ошибки нанесли ущерб развитию отдельных сторон жизни Советского государства, тормозили, особенно в последние годы жизни И. В. Сталина, развитие советского общества, но, само собой разумеется, не увели его в сторону от правильного пути развития к коммунизму.

Наши враги утверждают, будто культ личности Сталина порожден не определенными историческими условиями, которые ушли уже в прошлое, а самой советской системой, ее, с их точки зрения, недемократичностью и т. д. Подобные клеветнические утверждения опровергаются всей историей развития Советского государства. Советы, как новая демократическая форма государственной власти, возникли в результате революционного творчества широчайших народных масс, поднявшихся на борьбу за свободу. Они были и остаются органами подлинного народовластия. Именно советский строй создал возможность для выявления громадной творческой энергии народа. Он привел в движение неисчерпаемые силы, заложенные в народных массах, вовлек миллионы людей в сознательное управление государством, в активное творческое участие в строительстве социализма. За короткий исторический период времени Советское государство вышло победителем из самых тяжелых испытаний, прошло проверку в огне второй мировой войны.

Когда в нашей стране были ликвидированы последние эксплуататорские классы, когда социализм стал господствующей системой во всем народном хозяйстве, а международное положение нашей страны в корне изменилось, рамки советской демократии неизмеримо расширились и продолжают расширяться. В отличие от всякой буржуазной демократии советская демократия не только провозглашает, но и материально обеспечивает всем без исключения членам общества право на труд, образование и отдых, на участие в государственных делах, свободу слова, печати, свободу совести, а также реальную возможность свободного развития личных способностей и все другие демократические права и свободы. Суть демократии не в формальных признаках, а в том, служит ли, отражает ли на деле политическая власть волю и коренные интересы большинства народа, интересы трудящихся. Вся внутренняя и внешняя политика Советского государства говорит о том, что наш строй—подлинно демократический, подлинно народный строй. Высшей целью и повседневной заботой Советского государства является всемерное повышение жизненного уровня населения, обеспечение мирного существования для своего народа.

Свидетельством дальнейшего развития советской демократии являются проводимые партией и правительством меры по расширению прав и компетенции союзных республик, строгому соблюдению законности, перестройке системы планирования в целях развязывания местной инициативы, активизации деятельности местных Советов, развитию критики и самокритики.

Несмотря на культ личности и вопреки ему, могучая инициатива народных масс, руководимых Коммунистической партией, рожденная нашим строем, творила свое великое историческое дело, преодолевая все препятствия на пути строительства социализма. И в этом находит свое высшее выражение демократизм советского социалистического строя. Выдающиеся победы социализма в нашей стране не пришли самотеком. Они были достигнуты благодаря громадной организаторской и воспитательной работе партии и ее местных организаций, благодаря тому, что партия всегда воспитывала свои кадры и всех коммунистов в духе верности марксизму-ленинизму, в духе преданности делу коммунизма. Советское общество сильно сознательностью масс. Его исторические судьбы определялись и определяются созидательным трудом нашего героического рабочего класса, славного колхозного крестьянства, народной интеллигенции.

Ликвидируя последствия культа личности, восстанавливая большевистские нормы партийной жизни, развертывая социалистический демократизм, наша партия добилась дальнейшего укрепления связей с широкими массами, еще теснее сплотила их под великим ленинским знаменем.

Тот факт, что сама партия смело и открыто поставила вопрос о ликвидации культа личности, о недопустимых ошибках, которые были сделаны Сталиным, является убедительным доказательством того, что партия твердо стоит на страже ленинизма, дела социализма и коммунизма, соблюдения социалистической законности и интересов народов, обеспечения прав советских граждан. Это является лучшим доказательством силы и жизненности советского социалистического строя. Это вместе с тем говорит о решимости до конца преодолеть последствия культа личности и не допускать впредь повторения ошибок подобного характера.

Осуждение нашей партией культа личности И. В. Сталина и его последствий вызвало одобрение и широкие отклики во всех братских коммунистических и рабочих партиях. Отмечая огромное значение XX съезда КПСС для всего международного коммунистического и рабочего движения, коммунисты зарубежных стран рассматривают борьбу против культа личности и его последствий как борьбу за чистоту принципов марксизма-ленинизма, за творческий подход к решению современных проблем международного рабочего движения, за утверждение и дальнейшее развитие принципов пролетарского интернационализма.

В заявлениях ряда братских коммунистических партий высказываются одобрение и поддержка проводимых нашей партией мер против культа личности и его последствий. Орган ЦК Компартии Китая газета «Женьминьжибао», излагая выводы из обсуждения решений XX съезда КПСС на заседании Политбюро ЦК Компартии Китая, в редакционной статье «Об историческом опыте диктатуры пролетариата» писала: «Коммунистическая партия Советского Союза, следуя заветам Ленина, серьезно относится к допущенным Сталиным в руководстве социалистическим строительством некоторым серьезным ошибкам и к вызванным ими последствиям. Ввиду серьезности этих последствий перед Коммунистической партией Советского Союза встала необходимость одновременно с признанием великих заслуг Сталина со всей остротой вскрыть сущность ошибок, допущенных Сталиным, и призывать всю партию к тому, чтобы остерегаться повторения этого, к решительному искоренению нездоровых последствий, порожденных этими ошибками. Мы, коммунисты Китая, глубоко верим, что после острой критики, развернувшейся на XX съезде КПСС, все те активные факторы, которые сильно сдерживались в прошлом из-за некоторых политических ошибок, обязательно придут повсюду в движение, что Коммунистическая партия Советского Союза и советский народ будут еще более, чем раньше, едины и сплочены в борьбе за построение невиданного в истории человечества великого коммунистического общества, за прочный мир во всем мире».

«Заслугой руководителей Коммунистической партии Советского Союза, — говорится в заявлении Политбюро Французской компартии, — явилось то, что они предприняли исправление ошибок и недостатков, связанных с культом личности, что свидетельствует о силе и единстве великой партии Ленина, о доверии, которым она пользуется в советском народе, а также о ее авторитете в международном рабочем движении». Генеральный секретарь Национального Комитета Компартии США товарищ Юджин Деннис, отмечая огромное значение XX съезда КПСС, в известной статье заявляет: «XX съезд укрепил всеобщий мир и социальный прогресс. Он ознаменовал новую стадию в развитии социализма и в борьбе за мирное сосуществование, которая началась во времена Ленина, была продолжена в последующие годы и становится все более и более действенной и успешной».

Вместе с тем следует отметить, что при обсуждении вопроса о культе личности не всегда дается правильное толкование причин, породивших культ личности, и последствий этого культа для нашего общественного строя. Так, например, в обстоятельном и интересном интервью журналу «Ноуви аргоменти» товарища Тольятти, наряду со многими весьма важными и правильными выводами, содержатся и неправильные положения. В частности, нельзя согласиться с постановкой товарищем Тольятти вопроса о том, не пришло ли советское общество «к некоторым формам перерождения»? Для постановки такого вопроса нет никаких оснований. Она тем более непонятна, что в другом месте своего интервью товарищ Тольятти совершенно правильно говорит: «Необходимо сделать вывод, что существо социалистического строя не было утрачено, так как не было потеряно ни одно из предыдущих завоеваний и прежде всего поддержка строя массами рабочих, крестьян, интеллигенции, образующих советское общество. Сама эта поддержка доказывает, что, несмотря ни на что, это общество сохранило свой основной демократический характер».

Действительно, без поддержки широчайшими народными массами Советской власти, политики Коммунистической партии наша страна не смогла бы в невиданно короткий срок создать могучую социалистическую индустрию, осуществить коллективизацию сельского хозяйства, она не смогла бы одержать победу во второй мировой войне, от исхода которой зависели судьбы всего человечества. В результате полного разгрома гитлеризма, итальянского фашизма и японского милитаризма получили широкое развитие силы коммунистического движения, выросли и стали массовыми компартии Италии, Франции и других капиталистических стран, был установлен строй народной демократии в ряде стран Европы и Азии, возникла и укрепилась мировая система социализма, достигло небывалых успехов национально-освободительное движение, приведшее к распаду колониальной системы империализма.

IV.

Единодушно одобряя решения XX съезда КПСС, осуждающие культ личности, коммунисты, все советские люди видят в них свидетельство возросшей силы нашей партии, ее ленинской принципиальности, ее единства и сплоченности. «Партия революционного пролетариата, — указывал В. И. Ленин, — достаточно сильна, чтобы открыто критиковать самое себя, чтобы назвать без обиняков ошибку и слабость ошибкой и слабостью» (Соч., том 21, стр. 150). Руководствуясь этим ленинским принципом, наша партия и впредь будет смело вскрывать, открыто критиковать и решительно устранять ошибки и промахи в своей работе.

ЦК КПСС считает, что проведенная до настоящего времени партией работа по преодолению культа личности и его последствий уже дала положительные результаты.

Исходя из решений XX съезда партии, Центральный Комитет КПСС призывает все партийные организации:

последовательно соблюдать во всей нашей работе важнейшие положения учения марксизма-ленинизма о народе как творце истории, создателе всех материальных и духовных богатств человечества, о решающей роли марксистской партии в революционной борьбе за преобразование общества, за победу коммунизма;

настойчиво продолжать проводимую в последние годы Центральным Комитетом партии работу по строжайшему соблюдению во всех партийных организациях, сверху донизу, ленинских принципов партийного руководства, прежде всего высшего принципа — коллективности руководства, по соблюдению норм партийной жизни, закрепленных Уставом нашей партии, по развертыванию критики и самокритики;

полностью восстановить принципы советского социалистического демократизма, выраженные в Конституции Советского Союза, до конца исправить нарушения революционной социалистической законности;

мобилизовать наши кадры, всех коммунистов и широчайшие массы трудящихся на борьбу за практическое осуществление задач шестого пятилетнего плана, всемерно развивая для этого творческую инициативу и энергию масс — истинных творцов истории.

XX съезд КПСС указал, что важнейшей чертой нашей эпохи является превращение социализма в мировую систему. Самая трудная полоса в развитии и утверждении социализма осталась позади. Наша социалистическая страна перестала быть одиноким островом в океане капиталистических государств. Ныне под знаменем социализма строит новую жизнь более трети всего человечества. Идеи социализма овладевают умами многих и многих миллионов людей в капиталистических странах. Огромно воздействие идей социализма на народы Азии, Африки и Латинской Америки, выступающие против всех видов колониализма.

Решения XX съезда КПСС воспринимаются всеми сторонниками мира и социализма, всеми демократическими и прогрессивными кругами как вдохновляющая программа борьбы за упрочение мира во всем мире, за интересы рабочего класса, за торжество дела социализма.

В современных условиях перед коммунистическими партиями и всем международным рабочим движением открываются широкие воодушевляющие перспективы — добиться вместе со всеми миролюбивыми силами предотвращения новой мировой войны, обуздать монополии и обеспечить длительный мир и безопасность народов, прекратить гонку вооружений и снять с трудящихся порождаемое ею тяжкое бремя налогов, отстоять демократические права и свободы, обеспечивающие трудящимся борьбу за свою лучшую жизнь и светлое будущее. Именно в этом кровно заинтересованы миллионы простых людей во всех странах мира. Успешному решению этих проблем в огромной степени способствуют миролюбивая политика, все новые и новые успехи Советского Союза, Китайской Народной Республики и всех других стран, идущих по пути социализма.

В новых исторических условиях прекратили свою деятельность такие международные организации рабочего класса, как Коминтерн и Коминформ. Но отсюда вовсе не следует, что потеряли значение интернациональная солидарность и необходимость контактов революционных братских партий, стоящих на позициях марксизма-ленинизма. В настоящее время, когда неизмеримо выросли силы социализма и влияние идей социализма во всем мире, когда выявляется своеобразие путей к социализму в различных странах, — марксистские партии рабочего класса должны, естественно, сохранять и укреплять свое идейное единство и интернациональную братскую солидарность в борьбе против угрозы новой войны, в борьбе против антинародных сил монополистического капитала, стремящихся подавить все революционные и прогрессивные движения. Коммунистические партии сплачивает великая цель освобождения рабочего класса от гнета капитала, их связывает воедино верность научной идеологии марксизма-ленинизма, духу пролетарского интернационализма, беззаветная преданность интересам народных масс.

В своей деятельности в современных условиях все коммунистические партии исходят из национальных особенностей и условий каждой страны, выражая с наибольшей полнотой национальные интересы своих народов. Вместе с тем, сознавая, что борьба за интересы рабочего класса, за мир и национальную независимость своих стран является одновременно делом всего международного пролетариата, они сплачиваются и укрепляют связи и сотрудничество между собой. Идейное сплочение и братская солидарность марксистских партий рабочего класса различных стран тем более необходимы, что капиталистические монополии создают свои международные агрессивные объединения и блоки, подобные НАТО, СЕАТО, Багдадскому пакту, направленные против миролюбивых народов, против национально-освободительного движения, против рабочего класса и жизненных интересов трудящихся.

В то время как Советский Союз многое сделал и делает для разрядки международной напряженности,— и это теперь признается всеми, — в то же время американский монополистический капитал продолжает ассигновывать крупные суммы для усиления подрывной деятельности в социалистических странах. В разгар «холодной войны», как известно, американский конгресс официально (помимо тех средств, которые отпускаются неофициально) ассигновал 100 миллионов долларов на цели подрывной деятельности в странах народной демократии и в Советском Союзе. Теперь, когда Советский Союз и другие социалистические страны делают все возможное для ослабления международной напряженности, сторонники «холодной войны» стараются активизировать действия осужденной народами всего мира «холодной войны». Об этом говорит решение американского сената о дополнительном ассигновании 25 миллионов долларов на подрывную деятельность, которая цинично именуется «поощрением свободы» за «железным занавесом».

Мы должны трезво оценить этот факт и сделать из него соответствующие выводы. Ясно, например, что антинародные выступления в Познани оплачены из этого источника. Однако у провокаторов и диверсантов, оплаченных из заокеанских денежных фондов, хватило духу только на несколько часов. Трудящиеся Познани дали отпор вражеским вылазкам и провокациям. Провалились планы темных рыцарей «плаща и кинжала», провалилась их гнусная провокация против народной власти в Польше. Так будут проваливаться и впредь подрывные действия в странах народной демократии, хотя подобные действия и щедро оплачиваются из сумм, ассигнуемых американскими монополиями. Можно сказать, что это впустую затраченные деньги.

Все это свидетельствует о том, что нельзя допускать беспечность в отношении новых происков империалистической агентуры, стремящейся проникнуть в социалистические страны, чтобы вредить и подрывать достижения трудящихся.

Силы империалистической реакции стараются сбить трудящихся с правильного пути борьбы за свои интересы, отравить их душу ядом неверия в успех дела мира и социализма. Вопреки всем проискам идеологов капиталистических монополий рабочий класс во главе с испытанным коммунистическим авангардом пойдет своей дорогой, которая привела к историческим завоеваниям социализма и приведет к новым победам дела мира, демократии и социализма. Можно быть уверенным, что коммунистические и рабочие партии всех стран еще выше поднимут славное марксистское знамя пролетарского интернационализма.

Советские люди законно гордятся тем, что наша Родина первой проложила путь к социализму. Теперь, когда социализм стал мировой системой, когда между социалистическими странами установлены братское сотрудничество и взаимная помощь, создались новые благоприятные условия для расцвета социалистической демократии, для дальнейшего упрочения материально-производственной базы коммунизма, неуклонного подъема жизненного уровня трудящихся, для всестороннего развития личности нового человека — строителя коммунистического общества. Пусть буржуазные идеологи сочиняют басни о «кризисе» коммунизма, о «замешательстве» в рядах коммунистических партий. Нам не привыкать слышать подобные заклинания врагов. Их предсказания всегда лопались, как мыльные пузыри. Эти незадачливые прорицатели появлялись и исчезали, а коммунистическое движение, бессмертные и животворные идеи марксизма-ленинизма побеждали и побеждают. Так будет и впредь. Никакие злобные, клеветнические выпады наших врагов не смогут остановить неодолимый ход исторического развития человечества к коммунизму.

30 июня 1956 года.

Центральный Комитет Коммунистической партии Советского Союза.

Обед в связи с пребыванием в СССР делегации Французской коммунистической партии

1 июля Президиум Центрального Комитета Коммунистической партии Советского Союза дал обед в связи с пребыванием в Советском Союзе делегации Французской коммунистической партии.

На обеде присутствовала делегация Французской коммунистической партии в составе членов Политбюро ЦК Компартии товарищей Этьена Фажона, Вальдека Роше и Марселя Сервена.

От Коммунистической партии Советского Союза на обеде присутствовали члены Президиума ЦК КПСС товарищи Н. А. Булганин, Л. М. Каганович, Г. М. Маленков, В. М. Молотов, М. Г. Первухин, Н. С. Хрущев, кандидат в члены Президиума ЦК КПСС Л. И. Брежнев, секретари ЦК КПСС Н. И. Беляев, П. Н. Поспелов, член ЦК КПСС Б. Н. Пономарев.

Обед представителей двух братских партий прошел в сердечной товарищеской обстановке.

Прибытие принца Нородома Сианука в Москву

2 июля в советскую столицу прибыли принц Нородом Сианук, премьер-министр Камбоджи Ким Тит и Председатель Национального собрания Камбоджи Ум Шеанг Сун.

На Центральном аэродроме гостей из Камбоджи встречали Н. А. Булганин, Г. М. Маленков, Е. А. Фурцева, Председатель Совета Союза Верховного Совета СССР А. П. Волков, секретарь Президиума Верховного Совета СССР Н. М. Пегов и другие официальные лица. (ТАСС).

Пребывание в СССР шахиншаха Ирана Мохаммеда Реза Пехлеви и шахини Сорейи Пехлеви

ТАШКЕНТ, 1 июля. (ТАСС). Находящиеся в Советском Союзе по приглашению Президиума Верховного Совета СССР и лично Председателя Президиума Верховного Совета СССР К. Е. Ворошилова Его Величество шахиншах Ирана Мохаммед Реза Пехлеви, Ее Величество шахиня Сорейя Пехлеви и сопровождающие их лица вчера вечером прибыли из Сталинграда в Ташкент.

В воскресенье 1 июля гости знакомились с жизнью столицы Узбекистана.

Утром глава иранского государства нанес визит Председателю Президиума Верховного Совета Узбекской ССР Ш. Р. Рашидову. В состоявшейся беседе тов. Рашидов рассказал о развитии экономики и культуры Узбекистана.

Е. В. шахиншах Ирана особый интерес проявил к мерам по повышению урожайности хлопчатника, ирригационному и энергетическому строительству.

Успехи республики, сказал во время беседы глава иранского государства, вызывают у меня восхищение. Нам будет полезно ознакомиться с вашей республикой.

Затем высокие гости совершили поездку по городу, ознакомились с его достопримечательностями, осмотрели Ташкентский текстильный комбинат, посетили Академию наук Узбекской ССР. Президент академии Т. З. Захидов рассказал гостям о работах узбекских ученых.

Шахиншах Ирана заметил, что успехи узбекских ученых в области сельского хозяйства, и особенно хлопководства, заслуживают всяческой похвалы. Я надеюсь, заявил шахиншах, что ваши научные центры будут иметь контакт с учеными Ирана, что мы будем взаимно обмениваться опытом.

В память о посещении Академии шахиншаху Мохаммеду Реза Пехлеви были преподнесены изданные на русском и узбекском языках два тома «Канона врачебной науки» Авиценны, а также три тома каталога восточных рукописей, хранящихся в фондах Узбекской академии.

Много времени высокие гости посвятили ознакомлению с колхозом «Кзыл Узбекистан», Орджоникидзевского района.

1 июля Председатель Президиума Верховного Совета Узбекской ССР Ш. Р. Рашидов дал обед в честь высоких гостей.

На обеде Ш. Р. Рашидов провозгласил тост за здоровье Его Величества шахиншаха и Ее Величества шахини.

В ответном слове шахиншах Ирана сказал:

— За то короткое время, которое мы находимся в вашей красивой столице, мы имели возможность ознакомиться с вашими достижениями. Мы получили представление о прогрессе вашей страны. Иран, ваш близкий сосед, радуется этим успехам. Мы надеемся, что наша страна достигнет в своем развитии уровня передовых стран мира.

Шахиншах Ирана провозгласил тост за здоровье Председателя Президиума Верховного Совета Узбекской ССР и членов узбекского правительства, за счастье и успехи всего узбекского народа, за укрепление дружественных отношений между Ираном и Советским Союзом.

Вечером шахиншах и шахиня Ирана и члены их свиты присутствовали на большом концерте в Узбекском государственном театре оперы и балета имени Навои. Находившиеся в театре зрители продолжительными аплодисментами приветствовали почетных гостей.

* * *

ТАШКЕНТ, 2 июля. (ТАСС). Совершающие путешествие по Советскому Союзу Его Величество шахиншах Ирана Мохаммед Реза Пехлеви, Ее Величество шахиня Сорейя Пехлеви и сопровождающие их лица сегодня утром вылетели из Ташкента в Сухуми.

На ташкентском аэродроме, украшенном государственными флагами Ирана, Советского Союза и Узбекской ССР, гостей провожали Председатель Президиума Верховного Совета Узбекской ССР Ш. Р. Рашидов, Председатель Совета Министров Республики С. К. Камалов и другие официальные лица, а также представители общественности города, журналисты.

На аэродроме был выстроен почетный караул и исполнены государственные гимны Ирана, Советского Союза и Узбекской ССР.

Прощаясь с шахиншахом и шахиней, Председатель Президиума Верховного Совета Узбекской ССР Ш. Р. Рашидов обратился к ним с речью, в которой подчеркнул, что трудящиеся Узбекистана, как и все советские люди, желают установления дружественных отношений со всеми странами, в том числе с соседним иранским государством.

В ответной речи шахиншах Ирана Мохаммед Реза Пехлеви сказал:

— Господин президент Узбекской Республики, шахиня Ирана и я лично от нашего имени и от имени наших спутников благодарим Вас за теплый, сердечный прием, оказанный нам в вашем прекрасном городе Ташкенте. Как Вы совершенно справедливо заметили, все народы мира, и особенно соседи, должны жить в мире и дружбе. Не может быть ничего лучшего, чем дружба и хорошее отношение между Ираном и Советским Союзом, в частности вашей республикой, являющейся нашим соседом. К сожалению, мы не смогли остаться здесь дольше, чтобы лучше ознакомиться с вашими достижениями. Но в той мере, в какой это можно было, мы поняли ваши успехи, созидательную деятельность вашего народа. Я поздравляю вас с этими успехами и достижениями и желаю Вам лично, г-н президент, и всему узбекскому народу еще больших достижений, свершения всех ваших желаний и стремлений.

* * *

АШХАБАД, 2 июля. (ТАСС). Сегодня утром в Ашхабад проездом из Ташкента прибыли шахиншах Ирана Мохаммед Реза Пехлеви, шахиня Сорейя и сопровождающие их лица. На ашхабадском аэродроме прибывших встречали Председатель Президиума Верховного Совета Туркменской ССР А. Сарыев, Председатель Совета Министров республики Б. Овезов, член Президиума Верховного Совета Туркменской ССР С. Бабаев, министры, депутаты Верховного Совета СССР и Верховного Совета Туркменской ССР, представители общественности и печати. А. Сарыев от имени туркменского народа приветствовал шаха и шахиню. Отвечая на приветствие, шахиншах Мохаммед Реза Пехлеви сказал:

— Господин президент, выражая горячую благодарность за выраженные мне и шахине Сорейе любезные приветствия, я очень рад, что нахожусь на территории Туркмении. Мы с вами — непосредственные соседи. Позвольте мне выразить туркменскому народу искренние пожелания счастья и благополучия.

В честь прибывших гостей Председатель Президиума Верховного Совета ТССР А. Сарыев дал завтрак. Вскоре после этого шахиншах Ирана Мохаммед Реза Пехлеви, шахиня Сорейя и сопровождающие их лица вылетели на Кавказ.

Первый номер газеты „Советская Россия"

С первого июля в Москве начала выходить новая газета «Советская Россия»— орган бюро ЦК КПСС по РСФСР и Совета Министров РСФСР.

Номер открывается большим портретом В. И. Ленина. На первой полосе помещено приветствие газете от Центрального Комитета Коммунистической партии Советского Союза. Напечатано также приветствие от редакционной коллегии «Правды».

Напечатаны статьи: «В добрый час!» писателя Михаила Шолохова, «На просторах родной земли» С. Рязанцева, заведующего отделом Института географии Академии наук СССР, «Большие перемены» И. Капитонова, секретаря Московского комитета КПСС.

Газета публикует информацию из столиц братских республик — Киева, Минска и Риги, стихи Анатолия Софронова и Мухамеда Садри, посвященные России и русскому народу, песню В. Мурадели «Советская Россия» на слова С. Михалкова, очерк «От Волхова к Ангаре»—о строительстве грандиозной Братской ГЭС на великой сибирской реке.

В отделе «Международной жизни» помещена статья выдающегося общественного деятеля Индии Сайфуддина Китчлу, вице-президента Всемирного Совета Мира «Вы — люди прекрасного завтра...».

В номере помещен ряд других материалов о жизни РСФСР, а также зарубежных стран. (ТАСС).

V пленум ВЦСПС

30 июня в Москве закончил свою работу V пленум ВЦСПС. Были заслушаны и обсуждены доклады: о задачах профсоюзных организаций в улучшении воспитательной и культурно-массовой работы среди трудящихся; об улучшении работы профсоюзных организаций по выполнению коллективных договоров на предприятиях промышленности и транспорта, на стройках, в МТС и совхозах.

В прениях выступило около 50 человек. Среди них — руководящие работники профсоюзов, ЦК ВЛКСМ, министры, директора предприятий, новаторы производства, деятели науки и культуры, работники клубов и библиотек. Они отмечали важность обсуждавшихся на пленуме вопросов, вскрывали недостатки в деятельности хозяйственных и профсоюзных органов, указывали пути их устранения.

Пленум освободил от обязанностей членов Президиума ВЦСПС С. Т. Бабаянца, П. Д. Ефанова и И. Я. Россочинского в связи с их переходом на другую работу. В состав Президиума избраны главный редактор газеты «Труд» Б. С. Бурков, председатель ЦК профсоюза рабочих строительства М. И. Борисов и председатель завкома Коломенского паровозостроительного завода П. И. Синицин. (ТАСС).

Три тиража выигрышей

В июле 1956 года состоятся три тиража выигрышей по государственным займам. Первый из них будет проведен 15 июля в г. Горьком. Это будет первый тираж выигрышей Государственного займа развития народного хозяйства СССР (выпуск 1955 года).

Подписчики, не получившие по каким-либо причинам облигации этого займа, смогут получить их в центральной сберегательной кассе по месту нахождения организации или колхоза, где была оформлена подписка на заем.

22 июля состоится очередной тираж выигрышей Второго государственного займа восстановления и развития народного хозяйства СССР.

30 июля запланировано провести в Одессе очередной тираж выигрышей Государственного 3-процентного внутреннего выигрышного займа. (ТАСС).

Москва. Всесоюзная промышленная выставка 1956 года. На снимке: в павильоне «Машиностроение». Фото Л. Великжанина. Фотохроника ТАСС.

О нерасчетливых хозяевах

— На нашем Закавказском металлургическом заводе переработка одной тонны груза механизмами обошлась в 1 рубль 51 копейку, а вручную 1 рубль 47 копеек—даже на четыре копейки дешевле. Вы удивлены? Но это — цифры бухгалтерские, точные. И удивляться тут нечему: когда за машиной плохо ухаживают, она больше простаивает, чем работает.

Мой собеседник немного помолчал, а потом заметил:

— На нашем заводе в течение года перерабатываются миллионы тонн грузов. И вот при таком огромном грузопотоке плохое использование погрузочно-разгрузочной техники особенно нетерпимо. А мы миримся...

Этот разговор происходил на территории Закавказского металлургического завода в тот день, когда в Рустави отмечалось важное событие. По итогам Всесоюзного социалистического соревнования основные цехи завода — доменный и мартеновский — вышли в ряды победителей. Радостно также было сознавать, что на молодом металлургическом заводе уже появились рабочие и мастера, завоевавшие звание лучших в своей профессии в стране.

Вечером в Доме культуры металлургов выступал с докладом о результатах социалистического соревнования за I квартал 1956 года директор завода Н. Гомелаури. Среди других показателей он привел и данные о том, что себестоимость руставского металла была в первом квартале снижена на 11,1 процента при плане 9,6 процента. Но, приводя эти данные, директор завода, к сожалению, не заострил внимание на том, что руставский завод еще работает убыточно и не выполняет решения июльского (1955 год) Пленума ЦК Компартии Грузии, обязавшего коллектив предприятия в течение одного-двух лет перейти на безубыточную работу.

На Закавказском металлургическом заводе накладные расходы достигают «рекордной» цифры. Приведем весьма характерный пример. Прейскурантная цена небольшого болтика М-10 составляет 12 копеек. Такой болтик, изготовленный на Тбилисском машиностроительном заводе имени Орджоникидзе, обходится в 34 копейки. А сделанный в ремонтно-механическом цехе Закавказского металлургического завода (кстати сказать, оборудованном новыми отличными станками) он обходится уже... в 2 рубля 82 копейки—в 23,5 раза дороже прейскурантной цены!

Отчего же на передовом по своей оснащенности заводе так высока себестоимость маленького болтика? Вникнем в калькуляцию, она многое нам объяснит. На этом заводе все дорого. Например, цена материала для болтика вдвое превышает прейскурантную стоимость готовой продукции. Если на заводе Орджоникидзе болтик стоит 34 копейки, то в ремонтно-механическом цехе на одну лишь оплату рабочей силы расходуют 51,6 копейки. Венчают затраты на болтик большие накладные расходы, составляющие 400 (!) процентов!

Итак, подсчитаем:

Стоимость материала — 23 копейки.
Токарная обработка — 45 копеек.
Фрезерная обработка — 7 копеек.
Накладной расход — 400 процентов — 2 рубля 7 копеек.

Всего стоимость болта М-10 — 2 рубля 82 копейки.

Возникает законный вопрос — почему бы руставским металлургам не поучиться у машиностроителей завода Орджоникидзе, как выпускать такой же болтик хотя бы за 34 копейки?

В 1955 году только на текущие ремонты оборудования здесь было израсходовано свыше 35 миллионов рублей. Можно представить, сколько из этой суммы было истрачено непроизводительно, если учесть, что почти на каждую запасную часть, изготовленную в ремонтных цехах завода, к стоимости материала и рабочей силы добавляется 400 процентов накладных расходов!

Это — проценты расточительности, неумелого хозяйствования, плохой организации производства.

В том же ремонтно-механическом цехе оборудование загружено не более, чем на 60 процентов. При наличии большого числа ремонтных цехов и участков десятки миллионов рублей выплачиваются за ремонтные работы другим организациям. Так, проверка итогов 1955 года выявила, что только мартеновский цех без всякого контроля выплатил подрядным организациям за текущий ремонт 1.700 тысяч рублей, из них 400 тысяч рублей необоснованно.

В 1955 году за простои вагонов и другие неполадки только штрафов было уплачено около 7 миллионов рублей. Вот здесь-то и кроются эти 400 процентов накладных расходов!

Заместитель начальника ремонтно-механического цеха В. Никобадзе предложил в целях удешевления себестоимости болта организовать его штамповку в кузнечном цехе. При этом он подсчитал, что один болт обойдется не в 2 рубля 82 копейки, а в 1 рубль 10 копеек. Спрашивается, почему т. Никобадзе устраивает эта высокая цена? Почему бы все же не постараться добиться результатов машиностроительного завода имени Орджоникидзе и выпускать болтики М-10 ценой в 34 копейки?

Много ценных практических предложений по удешевлению себестоимости тонны руставского металла вносит заместитель главного механика завода В. Глонти. Но свои предложения он почему-то чрезвычайно медленно претворяет в жизнь. А ведь т. Глонти должен не только вносить предложения, но и настойчиво их осуществлять, добиваться снижения «рекордных» накладных расходов.

На состоявшейся здесь недавно экономической конференции было внесено много ценных предложений, связанных со снижением себестоимости тонны металла. Итоги работы конференции обсуждались на заседании парткома завода, где были разработаны конкретные мероприятия по осуществлению этих предложений. Но дальше этого дело пока не пошло. Что решили на заседании парткома, как бороться за удешевление себестоимости металла, за безубыточную работу — об этом мало кто знает на заводе.

Экономические показатели не отражаются и в социалистическом соревновании — цехи и бригады соревнуются, главным образом, по количественным показателям.

На предприятии работает около двух тысяч инженерно-технических работников. Но лишь незначительная часть из них изучает вопросы конкретной экономики. Большинство секретарей партийных организаций цехов и отделов также не повышает своих экономических знаний. Таково же положение и в аппарате Руставского горкома партии. Здесь многие работники недостаточно знают экономику металлургического производства.

Недооценка роли экономических показателей сказывается и на борьбе за технический прогресс. Характерен такой пример. Несколько лет назад на заводе была получена уникальная машина огневой зачистки, представляющая собой последнее слово в металлургической технике. Применение этой машины в цехе блуминга облегчило бы такой трудоемкий процесс, как вырубка металла, резко снизило бы расходы на обработку блумсов. Между тем это ценнейшее оборудование до сих пор не используется. На заводе теряют десятки тысяч тонн стали из-за того, что никак не могут закончить реконструкцию разливочного крана.

Из копеек складываются миллионы. А многие ли на Закавказском металлургическом заводе знают, что каждый процент снижения себестоимости на этом предприятии составляет в год примерно 6 миллионов рублей экономии?

И когда речь идет о достижениях руставских доменщиков и сталеваров, достижениях бесспорных, надо для ясности ориентировки говорить и о неизжитых еще фактах расточительства и бесхозяйственности, о том, что мешает коллективу добиваться более высоких показателей.

Л. МУМЛАДЗЕ.
(Спец. корр. «Зари Востока»)

Рустави.

ПЕРЕДОВИКИ УБОРКИ

2 ИЮЛЯ

«Заря Востока» продолжает публиковать сообщения о трудовых успехах механизаторов сельского хозяйства Грузии, показывающих образцы высокопроизводительного использования техники на уборке колосовых культур.

ЭНИСЕЛЬСКАЯ МТС

Коллектив комбайнового агрегата в составе комбайнера **Н. Курдгелашвили**, штурвального **И. Зубиташвили** и тракториста **Г. Бежиташвили** убрал комбайном «Сталинец-6» на полях колхоза имени Куйбышева села Шилда 20 гектаров пшеницы и намолотил по 20 центнеров зерна с гектара.

КАЧРЕТСКАЯ МТС

Коллектив комбайнового агрегата в составе комбайнера **Г. Мосулишвили** и штурвального **Ц. Мосулишвили** убрал самоходным комбайном на полях колхоза имени Маленкова села Арашенда 20 гектаров пшеницы и намолотил по 19 центнеров зерна с гектара.

САМГОРСКАЯ МТС

Коллектив комбайнового агрегата в составе комбайнера **Л. Матевосова**, штурвального **Ш. Аревадзе** и тракториста **Д. Джачвадзе** убрал комбайном «Сталинец-6» на полях колхоза имени XIX партсъезда села Гамарджвеба 20 гектаров пшеницы и намолотил по 14 центнеров зерна с гектара.

Театр имени Моссовета в Тбилиси

С 14 по 24 июля в Тбилиси, в помещении театра оперы и балета им. З. Паличашвили будет гастролировать Московский ордена Трудового Красного Знамени драматический театр имени Моссовета.

Театр основан в 1923 году. Героика гражданской войны, величие социалистического строительства — вот темы, которые решались в его спектаклях.

Значительную роль в становлении театра (называвшегося театром имени МГСПС) сыграла постановка выдающегося произведения советской драматургии — пьесы «Шторм» В. Билля-Белоцерковского. На его сцене были поставлены впервые «Мятеж» и «Чапаев» по Фурманову, «Цемент» Ф. Гладкова, «Ярость» Ю. Яновского, «Голос недр» В. Билля-Белоцерковского и ряд других произведений на актуальные темы современности.

В 1940 году во главе творческого коллектива театра становится один из крупнейших советских режиссеров — народный артист Союза ССР Ю. А. Завадский. В предвоенные и военные годы театр продолжал свое активное вторжение в жизнь и попрежнему стремился к широкому охвату общественных явлений. В годы Великой Отечественной войны театр ставит пьесы «Русские люди» К. Симонова, «Фронт» А. Корнейчука, «Нашествие» Л. Леонова, «Бранденбургские ворота» М. Светлова, «Встреча в темноте» Ф. Кнорре, отображавшие героическую борьбу советского народа за честь, свободу и независимость Родины. Одновременно театр осуществляет постановку «Машеньки» А. Афиногенова, «В одном городе» и «Московский характер» А. Софронова, «Закон чести» А. Штейна. Из спектаклей, поставленных за последние годы, следует отметить «Первую весну» Г. Николаевой и С. Радзинского, лирическую комедию А. Крона «Второе дыхание», драму А. Мовзона «В тихом переулке», пьесу Л. Зорина «Алпатов».

В 1949 году, театр за достижения в области советского искусства был удостоен награды — ордена Трудового Красного Знамени.

Уделяя основное внимание пьесам советских драматургов, театр знакомит зрителей с классическими произведениями, стремясь с наибольшей полнотой раскрывать их прогрессивную направленность. На его сцене идут «Маскарад» М. Ю. Лермонтова, «Без вины виноватые», «Красавец-мужчина», «Не все коту масленица» и «Трудовой хлеб» А. Н. Островского, «Недоросль» Д. И. Фонвизина, «Модная лавка» И. А. Крылова, «Свадьба Кречинского» А. Сухово-Кобылина, «Чайка» А. П. Чехова.

Большим событием в жизни театра явились постановки пьес А. М. Горького— «Васса Железнова», «Враги», «Сомов и другие». Из зарубежной классики театр обращался к драматургии В. Шекспира, К. Гольдони, Лопе де Вега.

Разоблачение звериной сущности капитализма, преступных нравов поджигателей войны органически входит в тематический круг работ театра. В свое время такими спектаклями явились постановки пьес А. Спешнева и М. Маклярского «Опасный перекресток», А. Первенцева «Младший партнер», американского прогрессивного писателя Э. Чодорфа «Преступление директора Рингса». Последние постановки театра в этом плане — «Кража» Джека Лондона и «Лиззи Мак-Кей» Жан Поль Сартра.

В своем творчестве театр стремится к достижению наибольшей сценической правды, глубокому раскрытию идеи пьесы. Утверждая реалистические принципы в искусстве, постоянно совершенствуя свое мастерство, театр старается использовать многообразие средств художественной выразительности, все богатство сценических красок.

Короткий срок пребывания в Тбилиси — одиннадцать дней — не дает, естественно, возможности полностью показать творческое лицо всего коллектива. Из постановок последних лет театр отобрал для гастролей в Тбилиси пять наиболее интересных спектаклей советской, классической и зарубежной драматургии.

Пьеса А. Крона «Второе дыхание», премьера которой состоялась в Москве в канун нашей гастрольной поездки, посвящена теме советской морали, она рассказывает о любви и дружбе. Это — лирическая комедия с яркими, интересными характерами, неожиданными ситуациями, мягким юмором, великолепными диалогами. В спектакле участвуют народный артист РСФСР Р. Я. Плятт, заслуженные артисты РСФСР Н. П. Темяков и Г. А. Слабиняк. Режиссер спектакля — заслуженный артист БССР А. Л. Шапс, художник — А. Гончаров.

Зрители Тбилиси увидят и самую последнюю работу театра — пьесу В. Сарду и Ж. Моро «Катрин Лефевр» (новая литературная редакция пьесы «Мадам Сан-Жен»). Первые представления ее состоятся в Баку и Тбилиси, и отзывы бакинских и тбилисских зрителей явятся первым откликом на нашу новую постановку. Заглавная роль в спектакле поручена народной артистке СССР В. П. Марецкой. В спектакле заняты народные артисты РСФСР Р. Я. Плятт, Б. Ю. Оленин, заслуженный деятель искусств РСФСР М. Н. Розен-Санин, заслуженные артисты РСФСР Э. Г. Марголина и В. Н. Лавров. Постановщик спектакля—режиссер театра И. С. Анисимова-Вульф. Художественное оформление создано главным художником театра А. П. Васильевым. Композитор — Спадавеккиа.

Сатирическая пьеса-памфлет французского прогрессивного писателя Жан Поль Сартра «Лиззи Мак-Кей», впервые показанная театром в минувшем зимнем сезоне, написана остро и полна драматизма. Для нее характерно стремительно развертывающееся действие и острота драматургических ситуаций. Спектакль поставлен режиссером И. С. Анисимовой-Вульф, художник — заслуженный деятель искусств РСФСР Б. Н. Волков, в роли Лиззи Мак-Кей выступает молодая актриса И. П. Соколова. Роль сенатора Кларка исполняет народный артист РСФСР Б. Ю. Оленин.

Привлечет внимание зрителей и малоизвестная пьеса Джека Лондона «Кража». В спектакле заняты народная артистка СССР В. П. Марецкая, исполняющая центральную роль, заслуженный деятель искусств РСФСР М. Н. Розен-Санин, заслуженные артисты РСФСР Э. Г. Марголина, Т. С. Оганезова, М. Н. Сидоркин. Спектакль поставлен главным режиссером театра народным артистом СССР Ю. М. Завадским.

Комедия А. Н. Островского «Красавец-мужчина» была показана зрителям около тысячи раз. Спектакль поставлен заслуженным артистом РСФСР Ю. А. Шмыткиным, художник — заслуженный деятель искусств РСФСР М. А. Виноградов. В спектакле участвуют заслуженные артисты РСФСР Э. Г. Марголина и К. К. Михайлов, артисты В. Н. Сошальская и В. Н. Лавров.

Гастрольные поездки — неотъемлемая часть деятельности нашего театра. В течение последних лет театр побывал в Сталино, Челябинске, Свердловске, Магнитогорске, нынешним летом он выступает в Баку, Тбилиси. Театр имени Моссовета успешно представлял искусство нашей Родины в странах народной демократии — Болгарии, Польше, Румынии.

Такие поездки творчески обогащают коллектив. Многого ждет наш коллектив и от гастролей в Тбилиси.

А. ЛЕЙБМАН,
директор - распорядитель театра имени Моссовета.

Заявление Министра иностранных дел СССР Д. Т. Шепилова на пресс-конференции в Афинах

АФИНЫ, 1 июля. (ТАСС). Вчера вечером в посольстве СССР в Греции состоялась пресс-конференция, на которой Министр иностранных дел СССР Д. Т. Шепилов сделал следующее заявление:

«Уважаемые представители прессы! Я прибыл в Афины с кратковременным неофициальным визитом для того, чтобы установить личные контакты с руководящими деятелями греческого правительства и обменяться с ними мнениями по вопросам, интересующим наши страны. Цель моей поездки состояла также в том, чтобы лучше познать жизнь греческого народа, который вписал в историю человечества много замечательных страниц и создал неповторимые памятники культуры, составляющие драгоценный вклад в сокровищницу мировой цивилизации.

Каждый советский человек, с детства знакомясь с историей талантливого греческого народа, свободолюбивые и демократические традиции которого уходят вглубь веков, изучает его замечательные творения, проникается любовью и дружбой к людям современной Греции — наследникам культуры древней Эллады. Советский народ высоко ценит многовековую дружбу, связывающую наши народы, и мое пребывание здесь позволило убедиться в том, что эти известные традиции дружбы живут в душе греческого народа. Это и является одной из прочных основ для дальнейшего развития и укрепления дружественных отношений между нашими странами.

Мы имели продолжительные, откровенные и, как мне кажется, плодотворные беседы с премьер-министром г-ном Караманлисом и министром иностранных дел г-ном Аверофом. Беседы проходили в атмосфере взаимного понимания и искренних намерений обеих сторон.

Конечно, у правительства Советского Союза и правительства Греции есть различие во взглядах на некоторые международные проблемы, но для налаживания хороших отношений нужно исходить не из того, что нас разделяет. Усилия государственных деятелей должны быть направлены к тому, чтобы использовать в полной мере то общее, что объединяет наши народы и служит укреплению дела мира.

Взаимный обмен мнениями показал, что между Советским Союзом и Грецией нет таких вопросов, которые явились бы непреодолимым препятствием на пути развития дружественных отношений и делового сотрудничества.

Краеугольным камнем внешней политики Советского Союза является мирное сосуществование государств с различными социальными системами, борьба за ослабление международной напряженности и упрочение всеобщего мира. В своих отношениях с Грецией, как и с другими государствами, Советский Союз исходит из незыблемых принципов уважения территориальной целостности и суверенитета, ненападения, полного равноправия государств и невмешательства во внутренние дела друг друга. Мы считаем неотъемлемым правом каждого народа быть свободным, независимым и избирать такой общественно-политический строй, какой он признает для себя наиболее подходящим.

Известно, что недоброжелатели советско-греческой дружбы нарочито распространяют измышления о какой-то угрозе Греции с Севера. Эти измышления имеют целью сеять подозрительность и недоверие между Грецией и ее северными соседями и помешать разрядке международной напряженности. Все эти измышления полностью опрокидываются общеизвестными фактами — миролюбивой внешней политикой Советского Союза, его последовательным курсом на сокращение вооружений и на ослабление международной напряженности. Эти измышления опрокидываются также общеизвестными фактами, что северные соседи Греции, так же как и многие другие миролюбивые государства, руководствуются в своей внешней политике принципами мирного сосуществования и невмешательства во внутренние дела других стран. Следует, кстати, сказать, что за последнее время произошло определенное улучшение отношений между Грецией и ее северными соседями.

Если атмосфера недоверия неизбежно ведет к огромному увеличению военных расходов, то установление взаимопонимания, доверия и делового сотрудничества между народами освобождает их от тяжелого бремени гонки вооружений.

Верный своей миролюбивой политике, Советский Союз предлагает всем странам: Давайте освободим народы от тяжкого бремени военных расходов и направим усилия людей и материальные ценности на мирное строительство, на повышение благосостояния народов. Советский Союз за всемерное развитие экономических связей, расширение торговли между странами на началах полного равноправия и взаимной выгоды.

Надо сказать, что до сих пор мы лишь в небольшой степени использовали благоприятные возможности расширения экономических связей между СССР и Грецией, между тем такое расширение соответствовало бы как интересам Советского Союза, так и коренным интересам развития греческой экономики — отечественной индустрии, сельского хозяйства, торговли. Это могли бы весомо почувствовать греческие рабочие, табаководы, виноградари, деловые круги.

В ходе состоявшихся бесед мы выразили готовность Советского Союза благожелательно и бескорыстно рассмотреть вопрос о взаимном сотрудничестве в деле развития греческой национальной экономики, об обмене научно-техническим опытом, подготовке специалистов, включая обмен студентами. Причем в соответствии со своими общими принципами Советский Союз не ставит перед Грецией каких-либо условий, которые могли бы затронуть ее суверенитет и национальное достоинство.

Со стороны греческого правительства выявилось положительное отношение к расширению экономических связей с Советским Союзом и, главным образом, к дальнейшему развитию торговли.

Отрадным является то, что за последнее время начали развиваться культурные связи между Советским Союзом и Грецией. Мы стоим за широкий обмен духовными ценностями между нашими народами. Советские люди с интересом относятся к успехам в области культуры и искусства современной Греции и со своей стороны готовы делиться своими достижениями в этой области с греческим народом. Расширение обмена культурными, научными, парламентскими и другими делегациями будет способствовать установлению большего взаимопонимания и доверия между нашими странами. Двери нашей страны гостеприимно открыты.

Стремясь развивать свои дружественные отношения с Грецией, Советский Союз вовсе не пытается поссорить Грецию с западными державами, как о том пишут некоторые иностранные газеты. Более того, Советский Союз, добиваясь всеобщей разрядки международной напряженности, сам стремится к тому, чтобы улучшить свои отношения с западными государствами.

Придавая большое значение личным контактам в деле развития дружественных отношений между СССР и Грецией, мною был поставлен вопрос об отношении греческого правительства к возможной поездке премьер-министра г-на Караманлиса и министра иностранных дел г-на Аверофа в Москву в удобное для них время. При этом было заявлено, что в случае положительного отношения премьер-министру и министру иностранных дел будет прислано официальное приглашение. Премьер-министр и министр иностранных дел отнеслись к поездке в Москву в принципе положительно. При этом было договорено, что официальное приглашение Советского правительства будет направлено тогда, когда будут подготовлены предпосылки, которые сделают такое посещение наиболее плодотворным.

От души желаю трудолюбивому греческому народу и правительству Греции всяческих успехов и процветания страны».

После заявления Д. Т. Шепилов ответил на вопросы журналистов.

* * *

Позже Министр иностранных дел СССР Д. Т. Шепилов по приглашению мэра города Афин г-на Кацотаса посетил Афинский муниципалитет. По дороге в мэрию десятки тысяч афинян горячими аплодисментами приветствовали Министра иностранных дел Советского Союза. Д. Т. Шепилов был тепло встречен членами муниципального совета и приглашенными лицами.

Д. Т. Шепилова приветствовал мэр города. В своей речи он выразил пожелание дальнейшего развития экономических и культурных отношений между СССР и Грецией. В ответной речи Министр иностранных дел СССР поблагодарил афинян и весь греческий народ за теплый и радушный прием. Д. Т. Шепилов обратился к членам муниципалитета с пожеланием совместно трудиться над укреплением и развитием греко-советских отношений. Д. Т. Шепилов пригласил мэра и делегацию муниципалитета посетить Москву.

Постановление Совета министров ГДР

БЕРЛИН, 30 июня. (ТАСС). Как сообщает Ведомство печати при премьер-министре ГДР, Совет министров Германской Демократической Республики принял постановление, в котором говорится:

Разрядка напряженности в международных отношениях выдвигает на первый план вопрос о разоружении в качестве важнейшей задачи по обеспечению и укреплению мира. Осуществленное Советским Союзом и странами народной демократии сокращение численности войск показало возможность всеобщего разоружения и преисполнило народы уверенностью в том, что можно сохранить мир во всем мире.

Немецкий народ несет особенно большую ответственность за сохранение мира в Европе. Возрождение германского милитаризма в Западной Германии несовместимо с этим развитием в направлении ослабления напряженности. Поэтому необходимо путем переговоров обоих германских государств о сокращении численности войск, о запрещении размещения атомного оружия на немецкой земле, об отказе от введения воинской повинности внести вклад с немецкой стороны в дело обеспечения мира. Такой миролюбивый акт содействовал бы также и воссоединению Германии на демократической основе.

Исходя из своей ответственности перед народами Европы и стремясь к облегчению дела соглашения между обоими германскими государствами, Совет министров Германской Демократической Республики постановляет:

1. Сократить численность Национальной народной армии, установленную в размере 120 тысяч человек, на 30 тысяч человек.

2. Установить общую численность Национальной народной армии в размере 90 тысяч человек.

3. Употребить на мирное строительство в народном хозяйстве материалы и финансовые средства, которые высвободятся в результате сокращения численности Национальной народной армии.

4. Пополнение Национальной народной армии будет осуществляться путем вербовки добровольцев.

5. Министр национальной обороны издаст в осуществление этого постановления необходимые приказы и распоряжения.

Тбилиси

городская хроника

Праздник молодежи

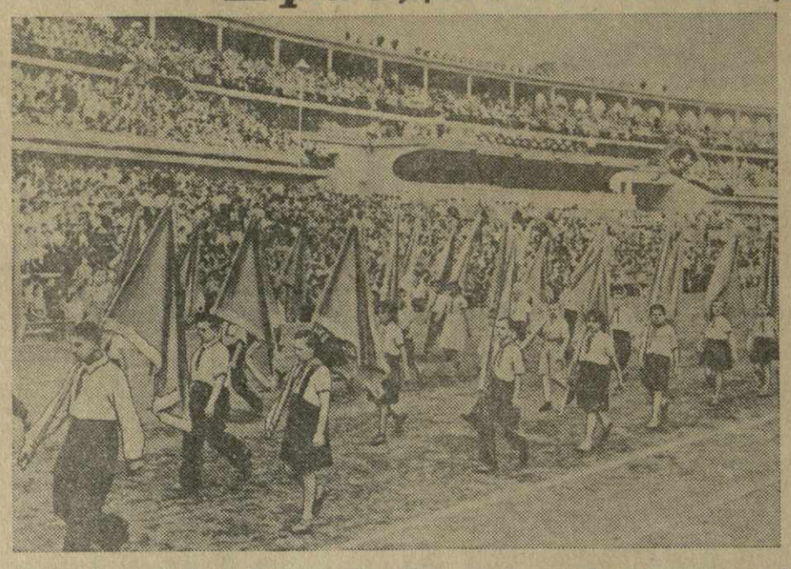

Десятки тысяч школьников и студентов приняли участие в празднике молодежи, посвященном окончанию учебного года. Необычно выглядел стадион «Динамо», где состоялся праздник. На месте южных ворот — эстрада для артистов, а кругом, везде, куда ни бросишь взгляд,—оживленные юные лица, и стоит такой веселый гомон, как бывает в школе или в институте во время перемены.

На праздник молодежи пришли учащиеся школ, студенты техникумов, высших учебных заведений. Славно потрудились они в минувшем учебном году. Многие из них успешно выдержали выпускные и государственные экзамены, защитили дипломы, получили аттестаты зрелости и скоро начнут работать на фабриках, заводах, стройках, выедут в восточные и северные районы страны.

Вот группа юношей и девушек в форменных кителях. Это — студенты тбилисского металлургического техникума. Вскоре к ним подходят студенты радиотехнического техникума и Грузинского сельскохозяйственного института. Разговор идет о совместной поездке на время летних каникул на строительство Ладжанурской ГЭС.

А вот, чуть поодаль, группа студентов Тбилисского университета и Грузинского политехнического института. Это те, кто подал заявление с просьбой отправить их на уборку урожая в Казахстан. Студенты педагогического и зооветеринарного институтов выедут на сельскохозяйственные работы в колхозы Гардабанского района.

Но вот разговоры, смех, шутки постепенно смолкают. На гаревой дорожке появляются колонны пионеров, за ними идут физкультурники. Около 2.000 человек принимают участие в этом параде. Пройдя мимо трибун, они выстраиваются на зеленом поле стадиона. Секретарь Тбилисского городского комитета комсомола тов. В. Качарава поздравляет собравшихся с окончанием учебного года и объявляет праздник молодежи открытым.

Начинаются показательные выступления гимнастов, акробатов.

«Дети разных народов...»—запевает группа молодежи, и вот уже весь стадион стоя поет Гимн демократической молодежи мира.

На эстраде — участники праздничного концерта—ансамбль песни и пляски Закавказского военного округа. Исполняются кантата о партии, песня о Ленине, русские, грузинские, азербайджанские песни, стремительные русская и солдатская пляски.

Без устали играет музыка.

Выступают солисты—артисты Грузгосфилармонии и театров Тбилиси, эстрадный секстет, танцевальная группа ансамбля песни и пляски Трамвайно-троллейбусного управления, эстрадный оркестр Грузинского политехнического института имени Кирова.

Допоздна не смолкает веселье. В заключение над стадионом взвивается огненный фейерверк.

На снимках: 1. Парад физкультурников. 2. Юные спортсмены состязаются в грузинской борьбе.

Фото М. Квирикашвили.

Спартакиада школьников

В минувшее воскресенье на спортивных базах Тбилиси началась VIII спартакиада школьников Грузии. В ней принимают участие около 1.500 юных спортсменов Абхазии, Аджарии, Юго-Осетии, Тбилиси, Кутаиси, Поти, Рустави, Гори, Чиатура и других городов республики.

Торжественное открытие спартакиады состоялось на стадионе «Динамо». Участников приветствовал министр просвещения Грузинской ССР т. Г. Джибладзе. После подъема флага спартакиады начались соревнования по легкой атлетике.

На первенство Европы по поднятию тяжестей

ХЕЛЬСИНКИ, 30 июня. (ТАСС). Соревнования штангистов среднего веса принесли победу советскому атлету Трофиму Ломакину, который набрал в сумме троеборья 420 килограммов и завоевал звание чемпиона Европы и золотую медаль.

В полутяжелом весе борьба за звание чемпиона Европы и золотую медаль развернулась между французским атлетом Жоржем Дебю и советским спортсменом Ф. Осыпа. Представитель Франции набрал в сумме троеборья 427,5 килограмма. С таким же показателем окончил соревнование Ф. Осыпа. Поскольку собственный вес французского спортсмена оказался легче, ему присуждено звание чемпиона Европы и вручена золотая медаль.

Международные встречи футболистов

В минувшее воскресенье в столице Дании — Копенгагене состоялась международная товарищеская встреча по футболу между сборными командами Дании и Советского Союза.

Игра прошла в упорной спортивной борьбе. На 21-й минуте хозяева поля открывают счет, но вскоре хорошо игравший Ильин забивает ответный гол.

С первых же минут второй половины игры инициативой завладевают советские футболисты. Они забивают подряд четыре мяча. За две минуты до конца игры сборной команде Дании удается забить второй гол.

Интересная игра закончилась победой сборной команды СССР со счетом 5 : 2.

* * *

В Москве на центральном стадионе «Динамо» состоялась товарищеская встреча между сборной командой Эфиопии и московской командой спортивного общества «Торпедо».

Игра проходила с преимуществом московских спортсменов. Они выиграли встречу со счетом 5 : 0.

На первенство страны по футболу

На стадионах страны состоялись очередные игры на первенство страны по футболу между командами класса «А». Футболисты московской команды общества «Локомотив» принимали спортсменов кишиневского «Буревестника». Напряженная спортивная борьба закончилась вничью — 1 : 1. Необходимо отметить игру вратаря команды «Буревестник» В. Еремеева, взявшего мяч, пробитый с одиннадцатиметрового штрафного удара.

Вчера в Киеве встретились динамовские команды Киева и Тбилиси. Игра закончилась победой киевлян со счетом 2 : 1.

В Ленинграде встреча местной команды общества «Зенит» с футболистами общества «Шахтер» (Сталино) закончилась вничью — 1 : 1.

* * *

На тбилисском стадионе «Динамо» состязались футбольные команды класса «Б». Лидер второй зоны команда Тбилисского Окружного дома офицеров встретилась с командой общества «Колхозчи» (Сталинабад). Встреча закончилась победой армейских спортсменов со счетом 5:0.

Редактор И. ЧХИКВИШВИЛИ.

ТБИЛИССКИЙ ОРДЕНА ЛЕНИНА ГОСУДАРСТВЕННЫЙ ТЕАТР ОПЕРЫ и БАЛЕТА имени З. ПАЛИАШВИЛИ

Последние спектакли

4 июля Д. Пуччини — ЧИО-ЧИО-САН
5 июля Р. Глиэр — КРАСНЫЙ МАК
6 июля З. Палиашвили — ДАИСИ. Премьера
7 июля С. Рахманинов — 1. АЛЕКО 2. Концертное отделение
8 июля, днем Д. Торадзе — ГОРДА
8 июля, вечером Закрытие сезона З. Палиашвили АБЕСАЛОМ И ЭТЕРИ

Начало вечерних спектаклей в 8 час., дневного — в 12 час.

ГРУЗИНСКАЯ ГОСУДАРСТВЕННАЯ ФИЛАРМОНИЯ
ЛЕТНИЙ ТЕАТР (Плехановский пр., 123)

3 и 4 июля
АНСАМБЛЬ ПАРОДИИ И ШУТКИ МОСКОВСКОЙ ГОСУДАРСТВЕННОЙ ЭСТРАДЫ
„СИНЯЯ ПТИЧКА“
Новое сатирическое обозрение в 2-х отделениях
„Ее записная книжка“
Сценарий и постановка Виктора Драгунского.
Начало в 9 час. вечера.
Билеты продаются.

ЦЕНТРАЛЬНАЯ ТЕАТРАЛЬНАЯ КАССА
ГАСТРОЛИ
театра имени Моссовета
4 июля
в кассе Госоперы (с 11 ч. утра до 9 ч. веч.) и в Центральной театральной кассе (с 9 ч. утра до 9 ч. веч.) начинается продажа билетов, оставшихся после коллективных заявок.
Билеты по коллективным заявкам, недовостребованные до 4 июля, поступят в общую продажу.

Дом-музей имени Ильи Чавчавадзе в Сагурамо
доводит до сведения посетителей, что по окончании реэкспозиции стационарной выставки Дом-музей возобновил работу.
Для посетителей выставка открыта ежедневно.

ГРУЗИНСКАЯ РЕСПУБЛИКАНСКАЯ КОНТОРА «ГЛАВЛЕССТРОЙТОРГА» МИНИСТЕРСТВА ТОРГОВЛИ СССР
ОБЪЯВЛЯЕТ,
что в городах Тбилиси, Кутаиси, Батуми, Сухуми, Гудаута, Поти, Самтредиа, Махарадзе, Цхакая на лесоторговых складах «Грузлесстройторга» имеются в продаже красивые, прочные, удобные (ленинградского производства) металлические сборные гаражи для всех видов легковых автомашин. Цены доступные.
«Грузлесстройторг».

ТБИЛИССКОМУ ЗАВОДУ МЕТАЛЛИЧЕСКИХ КОНСТРУКЦИЙ
ТРЕБУЮТСЯ
квалифицированные электросварщики, сборщики металлических конструкций и грузчики.
Обращаться по адресу: г. Тбилиси, ул. Брдзола, 129.

Гр. САБАКИНА Валентина Матвеевна, проживающая по ул. Орджоникидзе, 36, возбуждает дело о разводе с гр. САБАКИНЫМ Степаном Андреевичем, проживающим по Анаклисской ул., 3. Дело подлежит рассмотрению в нарсуде 1-го участка Молотовского района гор. Тбилиси.

Внимание
индивидуальных заемщиков Коммунального банка Грузинской ССР

Граждане, получившие ссуду на строительство и капитальный ремонт собственных жилых домов, обязаны были погасить просроченные и срочные платежи II квартала до 15 апреля 1956 года.

Однако некоторые заемщики не выполнили своих обязательств. Грузкомбанк требует немедленно погасить задолженность.

Те заемщики, которые не обеспечат уплату ссудной задолженности в срочном порядке, теряют право на постепенную квартальную уплату долга и с них будет взыскана полная задолженность в принудительном порядке.

Коммунальный банк Грузинской ССР.

В Тбилунивермаге
(ул. Марджанишвили, 7).

После капитального ремонта и реконструкции здания в центральном магазине Тбилунивермага открыт IV этаж, где размещены отделы: шерстяных тканей, меховых товаров, дамской, мужской и детской обуви, трикотажно-галантерейных товаров.

В магазине имеются дамские, мужские и детские пальто в большом выборе, костюмы дамские и мужские, платья шерстяные и шелковые, брюки мужские всех размеров, белье, детская готовая одежда и головные уборы.

В магазине имеются в широком ассортименте галантерейно-парфюмерные и фото-, радио- и спорттовары.

На первом этаже магазина продаются посудо-хозяйственные, силикатные, а также музыкальные и канцелярские товары.

На втором этаже, помимо швейных товаров и ковровых изделий, имеются детские игрушки и отдел «Подарков».

На третьем этаже, кроме шелковых и хлопчатобумажных тканей, имеются в продаже чулки, носки, трикотаж; организован отдел «Все для курортников».

В филиалах Тбилунивермага:
Филиал № 1 — пр. Руставели, 10
Филиал № 2 — Сабурталинский рынок
Магазин № 4 — Советская ул., 216
Филиал № 5 — ул. Ленина, 63
Филиал № 7 — ул. Челюскинцев, 11
также имеются товары в большом выборе.

ДИРЕКЦИЯ.

СЕГОДНЯ В ТЕАТРАХ

Театр имени Ш. Руставели — «Царь Эдип» (в 8 ч. веч., с уч. А. Хорава); Грузгосфилармония, летний театр — Московский ансамбль пародии и шутки — «Синяя птичка» (в 9 ч. веч.).

СЕГОДНЯ НА ЭКРАНАХ

В кинотеатрах: имени Руставели, «Октябрь», в саду Филармонии, «Спартак», в летнем кинотеатре ЦПКО имени Орджоникидзе, «Исани» (в зимн. театре), имени 26 комиссаров (в летн. театре), в клубе имени Плеханова, в саду Коммунаров — «На подмостках сцены»; «Амирани» (в зимн. и летн. театрах), «Тбилиси», в клубе имени Ворошилова — «Три старта»; «Комсомолец»; «Колхида» (в зимн. театре), в парке имени Кирова, в Доме офицеров, в клубе имени Дзержинского (в зимн. театре)—«Полицейские и воры»; «Исани» (в летн. театре), имени 26 комиссаров (в зимн. театре)—«Их было двое»; «Дидубе» (в зимн. театре), в Доме культуры имени Горького — «Свет любви»; «Колхозник», летний клуб имени Дзержинского (сад Управления милиции) — «Убийство на улице Данте»; «Дидубе» (в летн. театре) — «Загубленные жизни»; «Колхида» (в летн. театре)—«Лилиомфи».

ТРЕБУЮТСЯ
Краснодеревщики
Белодеревщики
Плотники
Разнорабочие
для работы в г. Кутаиси и Цхалтубо.
Обращаться по адресу: гор. Кутаиси, ул. Церетели, 86, к начальнику отдела кадров.

ПРОГРАММА ПЕРЕДАЧ ГРУЗИНСКОГО РАДИО НА 3 ИЮЛЯ

По первой программе
По радиостанциям на волнах 1571 м., 59,52 м. и тбилисской городской сети

06.30 — музыка народов СССР, 08.35 — радиогазета — «Пионер Грузии», 09.25 — камерные произведения грузинских композиторов, 12.15 — румынские песни, 12.45 — фортепианные произведения Рахманинова, 17.15 — грузинские народные песни, 18.20 — песни Шумана, 18.45 — передача для детей. У микрофона — воспитанники детских садов. 19.20 — отрывки из опер В. Долидзе, 20.40 — по радиостанциям передача для работников сельского хозяйства, 20.40 — по городской сети — популярная симфоническая музыка.

По радиостанции на волне 1571 м. и тбилисской городской сети

21.00 — радиоинсценировка повести Казбеги — «Отцеубийца», 22.20 — оперная и балетная музыка русских композиторов.

По второй программе
По радиостанции на волне 59,52 м.

21.00 — грузинские песни, 21.30 — литературная передача — рассказ Б. Полевого «Николайчик и Нина», 22.00 — «Фантастическая симфония» Берлиоза.

Гр. КАРАЗЕЕВ Петр Федотович, проживающий по ул. Робеспьера, 14, возбуждает дело о разводе с гр. ЛЕВШАКОВОЙ Верой Ананиевной, проживающей там же. Дело подлежит рассмотрению в нарсуде 1-го участка района имени 26 комиссаров гор. Тбилиси.

АДРЕС РЕДАКЦИИ: Тбилиси, пр. Руставели, 42. ТЕЛЕФОНЫ: заместители редактора — 3-18-04, 3-18-07, ответственный секретарь — 3-17-06, приемная — 3-11-24; ОТДЕЛЫ: партийной жизни — 3-14-82, пропаганды марксистско-ленинской теории — 3-11-22, советского строительства, обзоров печати — 3-30-61, литературы и искусства — 3-63-28, культуры — 3-11-22, промышленности, транспорта и товарооборота — 3-22-82, сельского хозяйства — 3-19-49, республиканской информации — 3-17-03, писем — 3-12-83, местных корреспондентов — 3-16-27, иностранный — 3-17-44. Прием объявлений — 3-18-02. ИЗДАТЕЛЬСТВО (ул. Ленина, 14): директор — 3-65-41, заместители директора — 3-22-63. Бухгалтерия—3-51-81. Директор типографии—3-24-80. Техническая часть—3-11-28.

* * Типография «Заря Востока» им. А. Ф. Мясникова Главиздата Министерства культуры Грузинской ССР. УЭ04922