ПРОЛЕТАРИИ ВСЕХ СТРАН, СОЕДИНЯЙТЕСЬ!

ЗАРЯ ВОСТОКА

ГОД ИЗДАНИЯ 35-й

ОРГАН ЦЕНТРАЛЬНОГО И ТБИЛИССКОГО КОМИТЕТОВ КОМПАРТИИ ГРУЗИИ И СОВЕТОВ ДЕПУТАТОВ ТРУДЯЩИХСЯ ГРУЗИНСКОЙ ССР
„ზარია ვოსტოკა" – საქართველოს კომპარტიის ცენტრალური კომიტეტის, თბილისის კომიტეტისა და საქართველოს სსრ მშრომელთა დეპუტატების საბჭოების ორგანო

№ 198 (9698) Суббота, 25 августа 1956 г. Цена 20 коп.

СЕГОДНЯ В НОМЕРЕ:

В Совете Министров СССР (1 стр.).

В Государственном комитете Совета Министров СССР по делам строительства и Союзе архитекторов СССР (1 стр.).

Пребывание Председателя Президиума Верховного Совета СССР К. Е. Ворошилова в Финляндии (1 стр.).

ЗАВТРА—ДЕНЬ ШАХТЕРА: **Ш. Цагарели.**— Решающее условие роста добычи угля в Грузии (2 стр.).

ВМЕСТО ОБЗОРА ПЕЧАТИ: Обидчик в роли обиженного. (По поводу одной жалобы) (2 стр.).

Г. Чубинидзе. — Шире внедрять механизацию в сельское хозяйство (2 стр.).

ТРИБУНА ПЕРЕДОВОГО ОПЫТА: **Г. Кочетков.** — Скрытые возможности станка. **С. Делибашвили.** — Главное — хорошее содержание скота (3 стр.).

НАУКА И ТЕХНИКА (3 стр.).

К. Иванидзе, Н. Тамарашвили. — Из-под полы... (3 стр.).

Торжества в Бухаресте по случаю 12-й годовщины освобождения Румынии (4 стр.).

Против запрещения КПГ (4 стр.).

На Лондонской конференции по вопросу о Суэцком канале (4 стр.).

В Москву прибыла парламентская делегация Греции (4 стр.).

Заложить прочную основу высокого урожая будущего года

В республике подходит к концу жатва колосовых. Одновременно колхозники и механизаторы готовятся к проведению сева озимых хлебов, занимающих видное место в многогранном сельском хозяйстве республики. Под них ежегодно отводятся сотни тысяч гектаров.

Чтобы заложить нынешней осенью прочную основу богатого урожая озимых будущего года, необходимо их сев провести на высоком агротехническом уровне и в лучшие сроки. Большую роль в борьбе за высокие урожаи играет своевременная и тщательная предпосевная обработка почвы. Известно, что пахота на участках, отводимых под сев озимых по стерне, должна быть закончена не позднее чем за две-три недели до начала сева. С должной ответственностью относятся к этому важному делу в Цителцкаройском районе — крупнейшем зерновом районе республики. Здесь к 20 августа под озимые вспахано 18.922 гектара, или 59 процентов всей площади озимого клина.

К сожалению, так обстоит дело далеко не везде. В ряде мест медлят с предпосевной обработкой почвы, допускают разрыв между окончанием уборки колосовых культур и началом подготовки освободившихся полей к осеннему севу. Так, например, в колхозах зоны Ульяновской МТС Сигнахского района, давно уже завершивших уборку урожая, вспахано только 2.765 гектаров из 8.383. Подобное положение создалось и в колхозах зоны Кварельской МТС. В Душетском районе от пожнивных остатков очищена почти вся площадь озимого клина, но вспахано менее одной трети этой площади.

В некоторых колхозах задерживается вывоз с полей соломы и половы. В Хашурском районе, например, очищено от пожнивных остатков не более половины убранной площади. Такая практика приводит к тому, что задерживается предпосевная обработка почвы, подвергается порче немалое количество кормов для общественного животноводства.

Часть озимого клина размещается по парам. Судьба будущего урожая на этих площадях во многом будет зависеть от темпов вспашки и последующей обработки. Но колхозы и МТС отстают с подготовкой паров. В целом по республике первый раз обработано лишь 38,7 процента паров, а вторично — только 11,4 процента.

Не выполняя агротехнических требований по подготовке к севу, нарушая сроки пахоты, командиры сельскохозяйственного производства тем самым ставят под угрозу выполнение колхозами заданий по урожайности, обрекают колхозы на недобор зерна. Этого ни в коем случае допустить нельзя. Умело сочетая подготовку к озимому севу с другими неотложными сельскохозяйственными работами, руководители колхозов и МТС должны приложить все усилия к тому, чтобы своевременно завершить предпосевные работы и организованно провести осенний сев.

Результаты этой работы зависят прежде всего от механизаторов. Нужны умелая расстановка рабочей силы и механических средств, высокая производительность каждого посевного агрегата, соблюдение всех требований агротехники в сочетании с применением прогрессивных методов сева и организации труда. Хороший пример в этом отношении показывает коллектив Алазанской МТС, в зоне которой на 20 августа было вспахано под озимые 3.367 гектаров из плановых 4.188. Следует организовать круглосуточную работу агрегатов, оборудовав их освещением для ночной работы, обеспечить тщательный технический уход за машинами. Вместе с тем правления колхозов обязаны организовать образцовое обслуживание механизаторов на пахоте и севе, наладить бесперебойное снабжение механизаторов продуктами, горячей пищей.

Большую ответственность за подготовку и проведение озимого сева несут агрономы МТС. Они должны осуществлять повседневный контроль за качеством предпосевных работ и сева, непримиримо относиться к фактам бракодельства, не допускать нарушений требований агротехники.

Готовясь к осеннему севу, рачительные хозяева не забывают и о семенах. Обеспечить высев только отборных семян районированных сортов — значит заложить основу высокого урожая будущего года. Во многих колхозах нет переходящих семенных фондов озимых хлебов, поэтому придется сеять свеженамолоченными семенами из нового урожая. Для этого необходимо в кратчайшие сроки довести зерно до высоких посевных кондиций. Однако подготовка семенного материала ведется недостаточными темпами. На 20 августа в республике доведено до посевных кондиций лишь 17,6 процента потребного количества семян. Ни одного центнера кондиционных семян не имеют еще колхозы Адигенского и Тианетского районов. Очень низкими темпами ведется подготовка семян в Аспиндзском, Тетрицкаройском, Ахметском и Дманисском районах.

Руководители и специалисты сельского хозяйства этих районов должны проникнуться чувством высокой государственной ответственности за состояние семенного дела, принять решительные меры к ускорению очистки семян и доведению их до посевных кондиций. Необходимо позаботиться о том, чтобы все колхозы, не имеющие сортового семенного материала, обзавелись им, организовав межколхозный обмен рядовых семян на сортовые.

Осенний сев не за горами. Подготовка почвы под озимые культуры должна находиться в центре внимания партийных и советских органов районов, Министерства сельского хозяйства республики. Они обязаны принять меры к ускорению предпосевных работ, проявить высокую оперативность и маневренность в использовании рабочей силы и техники. В каждом колхозе и МТС необходимо разработать пятидневные задания по пахоте, выделить на вспашку необходимое количество тракторов, установить оперативный контроль за их работой.

Своевременное завершение предпосевной обработки почвы, организованное проведение осеннего сева будут важным вкладом тружеников сельского хозяйства республики в выполнение всенародной задачи увеличения производства зерна.

В Совете Министров СССР

В связи с возобновлением строительства памятника В. И. Ленину — Дворца Советов, постройка которого была приостановлена в 1941 году — в начале Великой Отечественной войны, и учитывая, что имеющийся проект Дворца Советов был составлен почти 20 лет назад, Совет Министров СССР принял постановление о проведении Всесоюзного конкурса на лучший проект памятника В. И. Ленину — Дворца Советов.

Конкурс проводится в целях создания проекта памятника В. И. Ленину — Дворца Советов, близкого и понятного народу по своей архитектуре, удобного для пребывания в нем большого количества людей. При этом имеется в виду, что за последнее время в нашей стране значительно повысились требования к архитектуре и строительству, выросли высококвалифицированные кадры архитекторов, инженеров и строителей, накоплен большой опыт строительства, применяются новые материалы, конструкции и инженерное оборудование.

Дворец Советов, сооружаемый в столице нашей Родины — Москве, как памятник великому основателю Советского государства и Коммунистической партии Советского Союза В. И. Ленину, предназначается для проведения сессий и заседаний Верховного Совета СССР и Верховного Совета РСФСР, для конгрессов, съездов, собраний, совещаний, для проведения празднеств и других массовых политических и культурных мероприятий.

Памятник В. И. Ленину — Дворец Советов должен быть выдающимся архитектурным произведением, решенным в духе благородной простоты, как монументальное сооружение, полностью отвечающее высоким принципам советской социалистической культуры.

Совет Министров Союза ССР постановил:

1. Провести Всесоюзный открытый конкурс на лучший проект памятника В. И. Ленину — Дворца Советов в Москве.

Наряду с проведением открытого конкурса, провести закрытый конкурс, поручив выполнение 15—20 проектов памятника В. И. Ленину — Дворца Советов видным архитекторам и скульпторам.

2. Утвердить программу и условия конкурса на лучший проект памятника В. И. Ленину — Дворца Советов.

За лучшие проекты памятника В. И. Ленину — Дворца Советов из числа представленных на Всесоюзный открытый конкурс установить следующие премии:

Первую премию — 100.000 рублей.

Две вторые премии — по 50.000 рублей.

Три третьи премии — по 25.000 рублей.

Десять поощрительных премий — по 10.000 рублей.

3. Возложить на Государственный комитет Совета Министров СССР по делам строительства и Союз архитекторов СССР проведение конкурса на лучший проект памятника В. И. Ленину — Дворца Советов. Установить срок объявления конкурса — 25 августа 1956 г., срок представления проекта на конкурс — 25 февраля 1957 г.

4. Поручить Государственному комитету Совета Министров СССР по делам строительства представить предложения и рекомендации по результатам конкурса к 1 апреля 1957 г. (ТАСС).

В Государственном комитете Совета Министров СССР по делам строительства и Союзе архитекторов СССР

По поручению Совета Министров СССР Государственный комитет Совета Министров СССР по делам строительства и Союз архитекторов СССР объявляют Всесоюзный конкурс на лучший проект памятника В. И. Ленину — Дворца Советов.

Программой и условиями Всесоюзного конкурса на лучший проект памятника В. И. Ленину — Дворца Советов предусматривается следующее.

1. Памятник В. И. Ленину — Дворец Советов будет сооружен на ранее отведенной для этой цели территории.

Объемно-пространственная композиция и архитектурно-художественные формы памятника В. И. Ленину — Дворца Советов должны выявлять идейное содержание сооружения как памятника В. И. Ленину и отвечать назначению его как Дворца Советов.

2. В проекте Дворца Советов должны быть предусмотрены: удобная планировка помещений и их правильное взаиморасположение, отвечающее назначению сооружения как Дворца Советов; целесообразная планировка участка и прилегающих к памятнику В. И. Ленину — Дворцу Советов кварталов и улиц с учетом организации массовых собраний и митингов перед Дворцом Советов, а также движения транспорта и размещения стоянок автомашин.

3. Проектом должны быть предусмотрены долговечные конструкции и современные способы возведения сооружений, основанные на применении прогрессивных технических решений, новых строительных материалов и изделий с учетом последних достижений науки и техники.

При составлении проекта Дворца Советов следует учесть наличие фундаментов, заложенных ранее для здания Дворца Советов.

4. В здании Дворца Советов должны быть запроектированы все необходимые санитарно-технические устройства и современное инженерное оборудование, в том числе установки для кондиционирования воздуха, а также современные радиотехнические установки, акустические, светотехнические и другие устройства, обеспечивающие хорошую видимость и слышимость в помещениях Дворца Советов.

5. В соответствии с назначением Дворца Советов в его состав входят следующие основные группы помещений:

I. Большой зал.

II. Залы для раздельных заседаний палат Верховного Совета СССР Совета Союза и Совета Национальностей.

III. Помещения для работы технического аппарата и комиссий во время проведения сессий, конгрессов, съездов, собраний, совещаний и других массовых политических и культурных мероприятий.

IV. Залы для правительственных приемов.

V. Административно-хозяйственные и технические помещения.

6. Большой зал проектируется на 4.600 мест общей площадью 4.600 кв. метров.

Устройство и планировка зала должны отвечать требованиям проведения сессий, конгрессов, съездов, а также организации концертов. Форма и размеры зала должны обеспечить хорошую видимость и слышимость во время выступлений.

При Большом зале должны быть запроектированы следующие помещения: для президиума, дипломатического корпуса, представителей советской и иностранной прессы, артистов и музыкантов, а также вестибюль с гардеробом и обслуживающими помещениями.

Общая площадь Большого зала и связанных с ним помещений должна составлять 14.300 кв. метров.

7. Два зала для раздельных заседаний Совета Союза и Совета Национальностей Верховного Совета СССР проектируются на 1.500 мест каждый. Общая площадь двух залов — 3.000 кв. метров.

Планировка залов для раздельных заседаний палат Верховного Совета СССР должна отвечать всем требованиям, предъявляемым к планировке залов парламентского типа. Вместе с тем, должна быть предусмотрена возможность использования этих залов по иному назначению — для проведения совещаний, лекций и других подобных мероприятий.

При залах должны быть запроектированы следующие помещения, общие для двух залов: помещения для президиумов, дипломатического корпуса, представителей советской и иностранной прессы, а также вестибюли с гардеробами и обслуживающими помещениями.

Общая площадь вышеуказанных залов и связанных с ними помещений должна составлять 8.200 кв. метров.

8. Помещения для работы технического аппарата и комиссий во время проведения сессий, конгрессов, съездов, собраний, совещаний и других массовых политических и культурных мероприятий проектируются общей площадью 3.000 кв. метров.

Помещения этой группы должны быть удобно связаны как с Большим залом, так и с залами для раздельных заседаний палат Верховного Совета СССР и должны отвечать требованиям, предъявляемым к помещениям для работы технического аппарата и комиссий во время сессий, конгрессов, съездов и собраний.

9. Для правительственных приемов проектируются помещения в виде парадного зала или анфилады залов с необходимыми обслуживающими помещениями общей площадью 4.100 кв. метров.

Планировка залов для правительственных приемов и обслуживающих эту группу помещений должна предусматривать также возможность использования их для проведения празднеств. Желательно, чтобы эти помещения образовали группу парадных больших залов, связанных с группой помещений Большого зала.

10. Административно-хозяйственные и технические помещения проектируются общей площадью 6.400 кв. метров.

Общая площадь всех помещений Дворца Советов должна составлять не более 36.000 кв. метров.

11. Участники конкурса представляют проекты памятника В. И. Ленину — Дворца Советов в следующем составе:

генеральный план в масштабе 1 : 2000;
планы здания в масштабе 1 : 400;
разрезы здания в масштабе 1 : 400;
фасады — главный в масштабе 1 : 200 и остальные — в масштабе 1 : 400;
перспектива сооружения размером не более 1,0×1,5 м;
пояснительная записка;
сметно-финансовые соображения стоимости строительства сооружения.

12. Все проектные материалы по конкурсу в объеме, установленном программой, представляются авторами 25 февраля 1957 г. по адресу: Москва, ул. Щусева, дом № 7, Союз архитекторов СССР — «Конкурс на памятник В. И. Ленину — Дворец Советов».

Иногородние авторы в этот же срок должны сдать свои материалы на почту для отправки по указанному адресу, о чем одновременно сообщить телеграммой и выслать копию почтовой квитанции.

Проектные материалы (чертежи и записки) представляются под девизом; к проектным материалам прилагается запечатанный конверт под тем же девизом с фамилией и адресом автора проекта.

13. Состав Совета жюри конкурса на лучший проект памятника В. И. Ленину — Дворца Советов утверждается Госстроем СССР с участием Академии строительства и архитектуры СССР и Союза архитекторов СССР.

14. За получением программы и условий конкурса и материалов, характеризующих место сооружения памятника В. И. Ленину — Дворца Советов обращаться в Союз архитекторов СССР.

Вопросы по программе конкурса следует направлять в Союз архитекторов СССР ответственному секретарю конкурса по адресу: Москва, ул. Щусева, дом № 7.

(ТАСС).

Отличились на сборе чайного листа

23 августа

В эти горячие дни работы на плантациях многие чаеводы Грузии показывают образцы высокопроизводительного труда. Сегодня мы продолжаем публиковать сообщения о трудовых успехах колхозников и рабочих совхозов республики, отличившихся на сборе чайного листа.

В ЧОХАТАУРСКОМ РАЙОНЕ

Колхозница артели имени Сталина села Хидистави **Этери Мамаладзе** собрала 46 килограммов чайного листа при норме 20 килограммов. С начала сезона она получила 5.200 килограммов листа вместо плановых 2.800.

* * *

Сборщица колхоза имени Ленина села Ганахлеба **Александра Еркомаишвили** собрала 38 килограммов чайного листа при норме 16. За сезон она уже получила 3.450 килограммов, значительно перевыполнив годовое задание. До конца сезона т. Еркомаишвили обязалась собрать еще 1.500 килограммов.

В ЦХАКАЕВСКОМ РАЙОНЕ

Сборщица колхоза имени Руставели села Эки **Нина Элиава** собрала 41 килограмм чайного листа при плане 25 килограммов. С начала сезона она собрала 4.000 килограммов при плане 2.500. До конца сезона Н. Элиава рассчитывает получить еще 1.000 килограммов.

Делегация металлургов Сталино в Рустави

РУСТАВИ. (Корр. «Зари Востока»). 23 августа на Закавказский металлургический завод прибыла делегация Сталинского металлургического завода.

В составе делегации — начальник технического отдела завода М. Каменский (руководитель делегации), начальник отдела организации труда И. Кащеев, сталевар Л. Бубнов, доменщик В. Борисов, старший вальцовщик Л. Баутин, старший оператор А. Галай. Цель приезда делегации — проверка выполнения договора с металлургами Рустави.

Члены делегации знакомятся с работой отдельных цехов, с трудовыми достижениями руставских металлургов.

О СОЗЫВЕ СЕДЬМОЙ СЕССИИ ТБИЛИССКОГО ГОРОДСКОГО СОВЕТА ДЕПУТАТОВ ТРУДЯЩИХСЯ

Исполнительный Комитет Тбилисского городского Совета депутатов трудящихся доводит до сведения депутатов Тбилгорсовета, что 27 августа с. г. созывается очередная седьмая сессия Тбилисского городского Совета депутатов трудящихся (пятого созыва).

Открытие сессии состоится в 6 часов вечера в зале заседаний Верховного Совета Грузинской ССР (пр. Руставели, 8).

Регистрация депутатов будет производиться с 5 часов вечера.

Пребывание Председателя Президиума Верховного Совета СССР К. Е. Ворошилова в Финляндии

ТУРКУ, 23 августа. (Спец. корр. ТАСС). Старейший город Финляндии, древняя столица страны — Турку принимает сегодня Председателя Президиума Верховного Совета СССР К. Е. Ворошилова. Вместе с К. Е. Ворошиловым сюда прибыл Президент Финляндской Республики У. К. Кекконен.

Город оделся в торжественный наряд. Все официальные здания и множество частных домов украшены флагами. На главной улице на специальных флагштоках развеваются финляндские и советские флаги.

На пути из Хельсинки в Турку гостей приветствовали местные жители.

Автомашина Президента Кекконена, на которой развеваются финляндский и советский флажки, останавливается на Соборной площади города Турку. Как только Председатель Президиума Верховного Совета СССР К. Е. Ворошилов выходит из машины, оркестр исполняет гимн Советского Союза.

С речью от имени городских властей к прибывшим — Председателю Президиума Верховного Совета СССР К. Е. Ворошилову и Президенту Финляндской Республики У. К. Кекконену — обратился председатель муниципалитета Арво Тойвонен.

С ответной речью выступил Председатель Президиума Верховного Совета СССР К. Е. Ворошилов.

Затем К. Е. Ворошилов и У. К. Кекконен здороваются с встретившими их губернатором губернии Турку — Пори Эркки Хярмя, заместителем председателя городского совета Турку Лаури Ореллом, членами городского совета, командующим гарнизоном генерал-лейтенантом Экманом и другими.

К Председателю Президиума Верховного Совета СССР К. Е. Ворошилову и Президенту Финляндской Республики У. К. Кекконену подходит начальник почетного караула и отдает рапорт. К. Е. Ворошилов здоровается с солдатами. В ответ раздается громкое «Здравствуйте, г-н Президент!».

На прилегающей площади гостей приветствовали тысячи горожан. На всем пути следования жители Турку горячо приветствуют Председателя Президиума Верховного Совета СССР К. Е. Ворошилова и Президента Финляндской Республики У. К. Кекконена.

Гости прибывают на шоколадно-конфетную фабрику пищевого концерна «Хухтамяки». Директор концерна Хейкки Хухтамяки обращается к ним с теплыми словами привета. После осмотра предприятия гости направляются на крупнейшую в Финляндии судостроительную верфь «Крейтон-Вулкан». Опять сердечные приветствия, теплая встреча. Объяснение дает главный директор концерна В. Вальфорс. Гости подходят к строящемуся на верфи для Советского Союза грузовому пароходу «Мичуринск». Здесь их приветствует главный доверенный от рабочих верфи Перселя. К. Е. Ворошилов, У. К. Кекконен и сопровождающие их лица входят по трапу на пароход и осматривают его.

После завтрака, который дали городские власти Турку в честь Председателя Президиума Верховного Совета СССР К. Е. Ворошилова, гости направляются на вокзал, где их ожидает специальный поезд. Многолюдна привокзальная площадь. Громкими приветствиями жители города провожают своих дорогих гостей.

На перроне вокзала выстроен почетный караул. Начальник караула отдает Председателю Президиума Верховного Совета СССР К. Е. Ворошилову рапорт.

Гости садятся в вагоны. Специальный поезд направляется в Валкеакоски — небольшой промышленный городок, центр деревообрабатывающей промышленности.

В поездке в Турку и Валкеакоски Председателя Президиума Верховного Совета СССР К. Е. Ворошилова сопровождали: Чрезвычайный и Полномочный Посол СССР в Финляндии В. З. Лебедев, а также прибывшие с К. Е. Ворошиловым Секретарь Президиума Верховного Совета СССР А. Ф. Горкин, Министр культуры СССР Н. А. Михайлов, Министр бумажной и деревообрабатывающей промышленности СССР Ф. Д. Вараксин, заведующий Протокольным отделом Министерства иностранных дел СССР Ф. Ф. Молочков, генерал-майор В. И. Устинов.

С финляндской стороны К. Е. Ворошилова сопровождали: Президент Финляндской Республики У. К. Кекконен, Чрезвычайный и Полномочный Посол Финляндии в СССР Э. Вуори, министры К. Клеемола и И. Виролайнен, старший адъютант Президента Кекконена генерал-майор Р. Гренвалль и ответственные сотрудники министерства иностранных дел Финляндии. Из Турку в Валкеакоски Председателя Президиума Верховного Совета СССР К. Е. Ворошилова сопровождал также генеральный директор железных дорог Финляндии Т. Рус.

* * *

ВАЛКЕАКОСКИ, 23 августа. (Спец. корр. ТАСС). Специальный поезд, на котором Председатель Президиума Верховного Совета СССР К. Е. Ворошилов и сопровождающие его лица проехали из Турку в Валкеакоски, сделал остановку на узловой станции Тойяла. Собравшиеся здесь жители города тепло приветствовали К. Е. Ворошилова. К. Е. Ворошилов обратился к ним с кратким приветственным словом.

На станции Валкеакоски прибывших приветствовал мэр города К. Даль. Девушки в национальных костюмах преподнесли К. Е. Ворошилову и У. К. Кекконену цветы.

В момент прибытия гостей на станцию в знак приветствия прозвучали сигналы фабричных гудков.

В Валкеакоски советские гости побывали на предприятиях акционерного общества «Объединенные бумажные фабрики».

Вечером директор-распорядитель акционерного общества «Объединенные бумажные фабрики» Ю. В. Вальден дал обед в честь гостей.

Председатель Президиума Верховного Совета СССР К. Е. Ворошилов и сопровождающие его лица возвращаются сегодня поездом в Хельсинки.

ЗАВТРА — ДЕНЬ ШАХТЕРА

Решающее условие роста добычи угля в Грузии

Совещания работников угольной промышленности Украины, состоявшиеся недавно с участием товарищей Н. С. Хрущева и А. И. Кириченко, приковали к себе внимание всего советского народа. Шахтеры и шахтостроители готовятся достойно встретить свой праздник, доложить партии и правительству о новых успехах в борьбе за уголь. Но остается еще и немало недочетов в работе угольщиков. Значение совещаний, проведенных на Украине, состоит в том, что они нацелили угольщиков на скорейшую ликвидацию отставания отдельных бассейнов, трестов, шахт и строек, на достижение нового подъема добычи угля.

Развитие угольной промышленности СССР коренным образом изменило лицо угольной промышленности нашей республики.

До установления Советской власти в Грузии разрабатывалось только одно Ткибульское угольное месторождение, где добыча велась примитивным, кустарным способом. С первых же дней Советской власти развернулись разведка, проектирование и строительство новых угольных шахт и обогатительных фабрик.

К концу 1940 года уже имелись четыре действующих шахты, а за послевоенные годы вступили в эксплуатацию еще 8 шахт и 2 обогатительные фабрики, перерабатывающие ткибульские и ткварчельские угли в высококачественный концентрат.

Рост народного хозяйства Грузии предъявляет большие требования к угольной промышленности, особенно ощутимые после создания в республике крупной металлургической базы. Угольщики Грузии обязаны не только увеличить добычу угля, но и резко улучшить его качественные показатели.

В настоящее время строятся три шахты, производится реконструкция шахты «Гелати», ведутся строительно-монтажные работы по углублению на следующий горизонт ряда шахт Ткибули и Ахалцихе. Однако этого недостаточно для полного удовлетворения растущей потребности народного хозяйства республики в угле. Необходимо удвоить достигнутый уровень добычи угля.

В этом большом деле ответственная задача ложится на шахтостроителей Грузии.

Шахтостроители занимают в угольной промышленности Грузии почетное место. Они имеют немало достижений, однако нынешние темпы строительства шахт в республике совершенно неудовлетворительны. Шахты строятся медленно, стоимость строительства все еще высока.

Выявленное новое Шаорское месторождение с геологическими запасами углей, намного превышающими известные запасы Ткибульского месторождения, открывает большие перспективы в деле нового шахтного строительства. Но если трест «Кавказуглегеология» не перестроит работу, не сумеет обеспечить проектный институт «Грузгипрошахт» геолого-разведочными материалами для составления проектов новых шахт, он лишит шахтостроителей возможности своевременно приступить к вскрытию Шаорского месторождения.

Установленный на первое полугодие текущего года план строительно-монтажных работ по комбинату «Грузуголь» выполнен в целом на 98,3 процента, в том числе трестом «Грузшахтострой» на 94,6 процента. План сдачи жилья выполнен на 100 процентов. Шахтостроители Грузии обязаны принять решительные меры к резкому усилению темпов строительства и в кратчайший срок перекрыть недовыполнение плана за прошедшее полугодие.

Наши шахтостроители должны крепко помнить, что XX съездом партии поставлена перед трудящимися угольных районов республики исключительно серьезная и ответственная задача — увеличить в шестой пятилетке добычу угля в Грузии примерно на 40 процентов против фактической добычи 1955 года. Выполнение этой задачи во многом зависит от своевременного ввода в действие новых шахт и других производственных мощностей, строительства экономичных, удобных и красивых жилых домов и культурно-бытовых объектов.

При выполнении этой основной задачи шахтостроители должны вести борьбу за устранение всякого рода излишеств, порою все еще проникающих в проекты гражданских и промышленных сооружений.

Проведенный в декабре 1955 года — январе 1956 года комбинатом «Грузуголь» совместно с проектными организациями пересмотр проектов и смет с целью исключения из них излишеств позволил сократить сметную стоимость строящихся объектов на общую сумму 6.138 тысяч рублей.

Объем капитального строительства в угольной промышленности Грузии из года в год увеличивается. Намечаемый на 1957 год объем капиталовложений превышает программу текущего года на 36 процентов. Соответственно должна расшириться и база производственных предприятий строительных организаций комбината «Грузуголь».

В Ткварчели был построен завод-полигон по производству железобетонных конструкций мощностью 4 тысячи кубометров изделий в год. Сейчас он расширяется, предполагается довести его годовую мощность до 7 тысяч кубометров. Намечено строительство полигонов по производству железобетонных конструкций в Ткибули и Вале с годовой мощностью по 5 тысяч кубометров каждый, центральных механических мастерских, а также деревообрабатывающего комбината в Кутаиси мощностью 20 тысяч кубометров в год. Однако к строительству всех этих предприятий, которое должно быть завершено в 1957 году, из-за отсутствия законченных проектов еще не приступлено.

«Узким» местом шахтостроения является снабжение строек камнем и песком. В этом отношении в особо затруднительном положении находятся строительные организации Ткибули, которые лишь недавно, с вводом в эксплуатацию Мухурского механизированного каменного карьера, получили постоянную базу для бесперебойного снабжения строительным камнем. Но они попрежнему ощущают острый недостаток в инертных материалах (песок, балласт). Для окончательного разрешения проблемы снабжения строек Ткибули инертными материалами комбинат «Грузуголь» решил организовать в 1957 году в Ткибули мощный механизированный песчаный карьер на базе Накеральского месторождения кварцевых песков. К проектированию карьера уже приступлено.

Отрицательно влияет на успешное выполнение комбинатом «Грузуголь» плана капитального строительства неправильная практика включения в задания чрезмерно большого количества объектов. В результате нерационального планирования выделяемые средства распыляются, и ввод в действие объектов зачастую затягивается на ряд лет.

К серьезным недостаткам комбината «Грузуголь» и треста «Грузшахтострой» относятся медленные темпы коммунального строительства в угольных районах. Несколько лет ведется и еще далеко не закончено сооружение канализации в гор. Ткибули; непростительно долго затянулось проектирование питьевого водоснабжения Квезанского поселка треста «Ткварчелуголь» и поселка Вале Ахалцихского рудоуправления. Недостаточно также количество детских и лечебных учреждений, строительство которых сильно отстает.

Важнейшей задачей текущего года является пуск в эксплуатацию в установленный срок — в 3-м квартале — двух крупных строек: электрифицированной железнодорожной ветки Квезани — Акармара и шахты № 3 Ахалцихского рудоуправления. С пуском в эксплуатацию электрифицированной железнодорожной ветки Квезани — Акармара будет обеспечена своевременная вывозка с шахт угля, что является самым слабым звеном в работе треста «Ткварчелуголь». В то же время будет открыто пассажирское движение на линии Квезани — Акармара, облегчающее доставку шахтеров, проживающих в Квезани, на шахты. Строительство железнодорожной ветки осуществляет трест «Закгранстрой», который должен учесть приближение срока окончания строительства и резко усилить темпы строительно-монтажных работ.

Шахту № 3 рудоуправления «Ахалцихуголь» сооружает строительное управление «Ахалцихшахтострой». Коллектив управления в предпусковой период работает исключительно напряженно и с большим трудовым подъемом. Особенно отличились горнопроходческие бригады, возглавляемые тт. Мирзояном, Легашвили, Вартавоняном и Кононовым. Идущая впереди всех бригада т. Мирзояна выполнила норму в июне текущего года на 153 и в июле — на 155 процентов.

За годы пятилеток выросли замечательные кадры квалифицированных рабочих и в других строительных организациях комбината «Грузуголь». Передовые рабочие этих организаций не только постоянно перевыполняют установленные нормы выработки, но и передают свой богатый опыт новым рабочим. Широкой популяризации заслуживает доблестный труд каменщика управления «Ткварчелшахтострой» А. Джалагания, выполнившего норму выработки за первое полугодие 1956 года на 144,6 процента, бригадира бетонщиков Г. Барбакадзе и столяра А. Куция Кутаисского стройуправления, каменщика управления «Ткибулшахтострой» О. Отхозория, штукатура Г. Казанцева и бетонщика И. Герасимчука, бригадира проходчиков управления «Ткварчелшахтострой» Н. Бахтадзе и многих других, показывающих образцы высокопроизводительного труда.

В соответствии с Директивами XX съезда КПСС по шестому пятилетнему плану шахтостроители Грузии будут еще настойчивее бороться за дальнейшее развитие угольной промышленности республики. Путь к этому — внедрение индустриальных методов строительства.

Ш. ЦАГАРЕЛИ,
заместитель начальника комбината «Грузуголь».

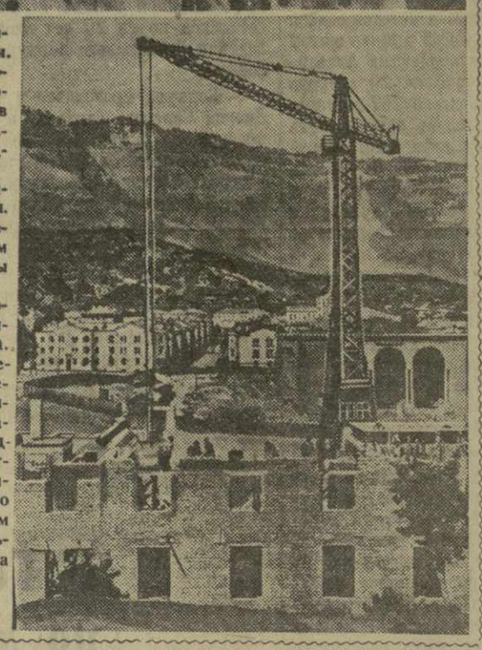

Большой и яркой жизнью живет шахтерский город Ткварчели. В городе возводятся новые промышленные предприятия, культурные и бытовые объекты. Только в этом году горняки поселка Квезани получают свыше 7.000 квадратных метров жилой площади.

На объектах строительства применяются индустриальные методы. Используются сборные железобетонные детали. Впервые в этом году на стройках механизированы штукатурные работы.

Готовясь ко Дню шахтера, многие ткварчельские горняки успешно выполнили свои обязательства.

На снимках: 1. Группа передовых горняков шахты № 2 треста «Ткварчелуголь», досрочно выполнивших девятимесячное задание (слева направо) — проходчик М. Сима, лесогоны И. Чечеткин и М. Гаргулия, врубмашинист В. Стасюк. 2. Строительство новой гостиницы в центральном поселке; справа видно строительство нового центрального клуба шахтеров.

Фото П. Луценко и С. Короткова.

В честь праздника

Шахтеры Ткибули с энтузиазмом готовятся к своему традиционному празднику — Дню шахтера. На всех шахтах, эксплуатационных участках вывешены лозунги «Выполним план добычи угля, достойно встретим День шахтера». Ежедневно каждая бригада, каждая лава выдает все больше и больше топлива. Ко Дню шахтера в центре города вступят в эксплуатацию два жилых дома, в которых квартиры получают около 40 шахтеров. Заканчивается строительство спортивного бассейна.

В дни праздника состоятся концерты, в которых, наряду с лучшими деятелями искусств Грузии, примут участие кружки художественной самодеятельности.

Шахтеры покупают машины

Около 100 шахтеров за последние пять лет приобрели собственные легковые автомашины. Недавно горный мастер Ш. Шотадзе на свои трудовые сбережения купил машину марки «ЗИМ», а забойщики И. Сехниашвили, Г. Сопромадзе, И. Абуладзе и другие приобрели автомашины марки «Победа» и «Москвич».

Вместо обзора печати

Обидчик в роли обиженного

(ПО ПОВОДУ ОДНОЙ ЖАЛОБЫ)

В редакцию «Зари Востока» поступила жалоба начальника технического снабжения рудоуправления «Ахалцихуголь» Г. Макацария.

«Ахалцихская районная газета «Цители дроша», — пишет он, — поместила в номере от 15 июня текущего года корреспонденцию и карикатуру под заголовком «Почему самовольничает Макацария». Эта корреспонденция явно противоречит действительности и основана на безответственной жалобе гражданки Гельфман, действия которой можно объяснить поговоркой — «Ломится в открытую дверь». Гельфман требует восстановить ее на работе в техснабе товароведом, в то время как она была назначена на эту же должность в стройуправление Ахалцихшахтостроя еще за полтора месяца до появления корреспонденции, но по неизвестным причинам на работу не явилась.

Таким образом, заключает автор письма, газета оклеветала меня, обвинив в том, что я из личных побуждений преследую честную работницу и занимаюсь избиением кадров, что игнорирую решения суда и не восстанавливаю Гельфман на работе».

Обращаясь в редакцию с этим письмом, т. Макацария спрашивает: почему такие люди, как Гельфман, находят защитников в лице работников советской печати, может ли газета публиковать непроверенные материалы, порочащие руководителей.

Справедливые вопросы. Слов нет, газета не имеет права публиковать непроверенные материалы и порочить честных работников. Достоверность фактов — основа каждой газетной заметки.

Правильно ли, однако, поступили работники ахалцихской районной газеты, выступив против Макацария, в защиту Гельфман?

Проверкой установлено, что начальник техснаба Г. Макацария под предлогом ожидаемого сокращения штата уволил с работы товароведа А. Гельфман. Действительная же причина увольнения этого ничем не запятнавшего себя работника состояла в том, что т. Гельфман вскрыла грубейшие нарушения штатно-сметной дисциплины в учреждении, которое возглавляет т. Макацария. Тов. Гельфман обещали устроить товароведом в стройуправлении Ахалцихшахтостроя, но на эту должность был оформлен более «подходящий» человек — десятник шахты № 3 М. Амбарян.

И вот Гельфман начинает обивать пороги местных партийных, советских и хозяйственных организаций. Суд признает ее увольнение неправильным и предлагает восстановить на работе. Однако Макацария не подчинился решению суда.

Вот почему выступила ахалцихская газета с корреспонденцией и карикатурой «Почему самовольничает Макацария». Стало быть, газета правильно сделала, взяв под защиту человека, незаконно снятого с работы. Газета справедливо выступала против руководителя, который явно попирает советские законы.

Впрочем, Макацария ничуть ни суд, ни газета. Он игнорирует неоднократные распоряжения, поступающие из комбината «Грузуголь» и Министерства угольной промышленности о восстановлении на работе т. Гельфман, не желает подчиниться решению Верховного суда Грузинской ССР, подтвердившего решение ахалцихского суда по иску А. Гельфман, продолжает над ней явно издеваться. На очередном заявлении Гельфман с просьбой восстановить ее на работе Макацария начертал: «Укажите, на какой должности вас восстановить». Вполне понятно, что т. Гельфман настаивала на том, чтобы ее восстановили на должности товароведа, с которой она была незаконно снята. Однако последовал приказ о назначении ее на другую работу, причем с окладом на 200 рублей меньше прежнего.

Явно издевается Макацария над человеком. Ни с кем не считаясь, игнорируя советские законы, он все же набирается смелости выступить в роли обиженного, жалуется на газету. Но разве обидчику подходит поза обиженного! Правда на стороне Гельфман, на стороне газеты, которая вполне справедливо обвиняла Макацария в беззаконии, в избиении кадров, в игнорировании решений суда.

Нет сомнения, что суд и прокуратура найдут средства обуздать Макацария.

Непонятную позицию в этом деле занял Ахалцихский райком партии. Выступая в роли постороннего наблюдателя, райком не призвал зарвавшегося члена партии Макацария к порядку. Более того, заведующий отделом промышленности райкома Г. Пирцхалашвили даже пожурил редактора газеты т. Парджанадзе, осмелившегося вынести на суд общественности непартийное поведение Макацария.

Ахалцихскому райкому партии следовало бы изменить свою позицию в этом вопросе.

ПО СЛЕДАМ НЕОПУБЛИКОВАННЫХ ПИСЕМ

В одном из писем, поступивших в редакцию, говорилось о недостойном поведении начальника телеграфного отдела Тбилисского почтамта П. Цомая по отношению к подчиненным.

Как сообщили нам из Министерства связи Грузинской ССР, факты полностью подтвердились. Вопрос обсуждался на коллегии министерства, решением которой П. Цомая освобожден от занимаемой должности.

* * *

Исполком Цхалтубского районного совета депутатов трудящихся проверил письмо читателя Ш. Закариадзе, пересланное редакцией.

Факты, приведенные в письме, подтвердились. За нарушение правил торговли и грубое обращение с покупателями продавец магазина курортторга № 13 Биниауришвили снят с работы.

Шире внедрять механизацию в сельское хозяйство

В пятой пятилетке уровень механизации сельскохозяйственного производства в Грузинской ССР резко повысился. Увеличилось число машинно-тракторных станций, а объем тракторных работ возрос за этот период почти в 2,5 раза. Существенно обновился машинный парк МТС. На полях колхозов в настоящее время работают мощные гусеничные тракторы с более экономичными дизельными двигателями. Многие виды сельскохозяйственных работ в колхозах, которые раньше проводились вручную, сейчас производятся машинами новых конструкций.

В производство внедрены прогрессивные методы возделывания сельскохозяйственных культур, как, например, квадратно-гнездовой способ сева кукурузы и посадки картофеля, культивация пропашных культур в двух направлениях и др. Создана и применяется новая уборочная техника: кукурузоуборочный и силосоуборочный комбайны, машины для раздельной уборки урожая, свеклоуборочные и картофелеуборочные агрегаты. Значительные улучшения внесены в конструкцию прицепных и самоходных комбайнов. Многие колхозы и МТС республики механизировали послеуборочную обработку зерна, что сокращает затраты труда почти в 10 раз.

Рост вооруженности сельского хозяйства новой техникой позволяет проводить машинами 182 разных вида работ против 98 видов, проводившихся в 1950 году. Значительно повысился уровень механизации сельскохозяйственных работ в полеводстве. Сейчас почти вся пахота под однолетние культуры на площадях, где возможно использовать машины существующих конструкций, производится тракторами. Шире применяется техника и на таких работах, как кормодобывание, возделывание многолетних насаждений — чая, виноградников, плодовых садов. Машинно-тракторные станции производят в колхозах разные работы, связанные со строительством животноводческих и других помещений, силосных сооружений, орошением, улучшением лугов и пастбищ, приготовлением кормов на фермах.

Тем не менее многие виды работ в земледелии все еще не механизированы. Даже в полеводстве, где почти все основные работы производятся машинами, техника полностью еще не вытеснила ручной труд. Например, очень трудоемкой работой является сбор колосьев после уборки колосовых комбайнами. Достаточно сказать, что в текущем году на сбор колосьев колхозами будет затрачено 500 тысяч человекодней и начислено не менее 375 тысяч трудодней. При улучшении технологии уборочных работ, внедрении раздельной (двухфазной) уборки и создании машин для сбора колосьев при прямом комбайнировании затраты труда на эту работу сократятся более чем в 30—50 раз.

Пока еще очень много ручного труда затрачивается на очистку, сушку, взвешивание и транспортировку зерна с поля на ток и с тока на заготовительные пункты и в колхозные амбары. Комплексная механизация этих работ позволит сократить затраты труда более чем в 10—15 раз в зависимости от количества механизмов, работающих на току. Простые подсчеты показывают, что в текущем году на послеуборочную обработку зерна будет израсходовано на 300 тысяч трудодней больше, чем если бы была полностью осуществлена комплексная механизация переработки зерна.

Многие колхозы и машинно-тракторные станции республики не в полной мере используют технику на очистке полей от пожнивных остатков, скирдовании соломы и половы. Большая часть сельхозартелей Каспского, Хашурского, Марнеульского, Сагареджойского, Карельского районов производит эти работы вручную, хотя МТС располагают для этой цели необходимой техникой. Не везде еще применяются сложные зерноочистительные машины.

Дезинфекция и дезинсекция зернохранилищ, транспортных средств и уборочной техники до сих пор производятся ручным способом. Механизация этих процессов позволит снизить себестоимость единицы продукции не менее чем на 20—25 процентов.

В условиях нашей республики большое значение имеет механизация сельскохозяйственных работ в горных районах. К сожалению, промышленность до сих пор не выпускает тракторы и сельскохозяйственные машины, способные работать на горных склонах. Использование сельскохозяйственной техники общего назначения в горном земледелии при значительной пересеченности рельефа, сложной конфигурации участков и малых их размерах крайне затруднительно и не дает нужного производственного эффекта.

Применение же ручного труда, примитивной техники и живого тягла в горном земледелии приводит к несвоевременному проведению сельскохозяйственных работ, нарушению агротехники возделывания растений и снижению их урожайности, к увеличению затрат труда и средств на производство единицы продукции.

Создание сельскохозяйственной техники для горного земледелия — насущная задача промышленности. В этом направлении принимаются меры, и в ближайшее время наше сельское хозяйство получит новую технику, которая поможет горным колхозам значительно поднять земледелие и животноводство, улучшить благосостояние колхозников.

Большинство существующих сельскохозяйственных машин, прицепляемых к трактору, требует для управления ими дополнительную рабочую силу. На тракторных плугах, культиваторах, сеялках и других машинах сейчас, как правило, сидят прицепщики, являющиеся по сути дела подсобными рабочими, не создающими каких-либо материальных ценностей, но получающими немалую оплату за свой труд. Достаточно сказать, что в минувшем году среднесписочное количество прицепщиков в МТС республики составило 1.864 единицы. Ими получено от государства более 3.720 тысяч рублей и начислено в колхозах более 1.500 тысяч трудодней. Только по гарантийному минимуму колхозы выдали прицепщикам свыше 4.500 тонн зерна и 2 миллиона рублей, не считая денег, выданных государством, и продуктов, полученных из колхозов.

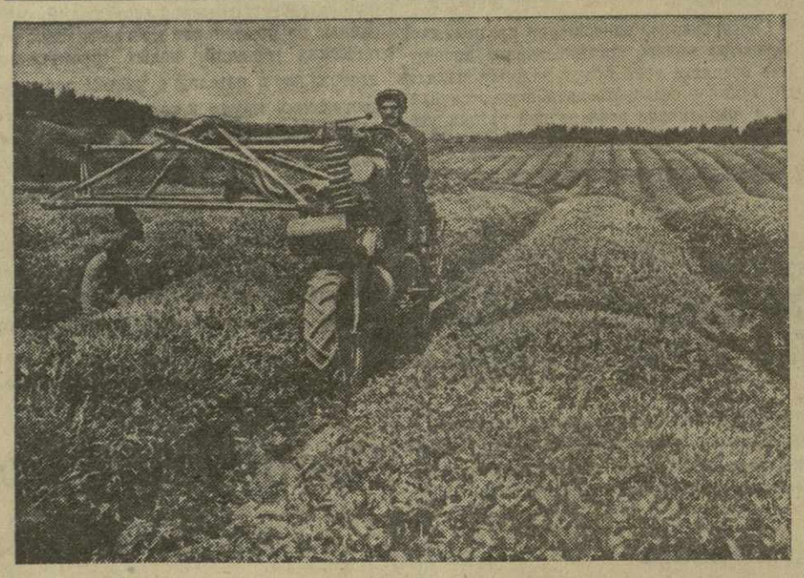

Механизированная культивация чайной плантации.

Фото М. Квирикашвили.

Какими же путями можно избежать непроизводительных затрат труда? Для решения этой задачи необходимо создать новую систему сельскохозяйственных машин и орудий — навесных и полунавесных.

Промышленность уже приступила к созданию таких сельскохозяйственных машин, которые управляются непосредственно трактористом с помощью гидравлического механизма, установленного на тракторе. В течение 1956—1958 годов промышленность будет выпускать навесные и полунавесные почвообрабатывающие, посевные, уборочные и другие машины и орудия, оборудованные гидравлическим устройством. Гидравлическое управление сельскохозяйственной техникой позволит высвободить в ближайшие годы более двух тысяч подсобных рабочих.

Гидравлическое управление сельскохозяйственной техникой, навесные и полунавесные машины сыграют огромную роль также в механизации работ по возделыванию многолетних насаждений. Многие работы на виноградниках до сих пор еще производятся вручную. Так, глубокая вспашка междурядий, рыхление и культивация почвы в ряде колхозов хотя и производятся прицепными машинами, однако они пока еще выполняют не все работы. Применение ручного труда на виноградниках — культивация между растениями и приствольных участков более чем на 25—30 процентов повышает затраты труда на единицу площади; растет и себестоимость единицы продукции.

Для снижения этих затрат конструкторами уже созданы такие машины, которые, будучи навешаны на тракторы, смогут выполнять полностью все работы, исключат применение ручного труда. В этой связи большого внимания заслуживает плуг-культиватор марки «ПВК-1,8» конструкции З. Квирикашвили, применяемый на междурядной обработке виноградников. Плуг-культиватор Квирикашвили изготовлен в прицепном варианте, тем не менее его достоинство заключается в том, что он примерно на 25 процентов снижает потребность в ручном труде при обработке междурядий виноградников по сравнению с другими плугами, предназначенными для этой цели. Навесной вариант этого плуга-культиватора, над которым работает автор, несомненно, будет иметь еще большие преимущества. Надо также ускорить создание механизма для обработки почвы в междурядьях и в рядах.

Многие работы, которые не могут быть механизированы в ближайшее время, — сбор винограда, плодов, табачных листьев, разновременно созревающих культур (огурцы, помидоры и др.) — требуют больших затрат труда. Но отдельные процессы, связанные со сбором урожая этих культур, все же можно и нужно механизировать.

Так, например, виноград, плоды и табачный лист выносятся на край плантации вручную. Наши конструкторы и научно-исследовательские институты, работающие в области механизации сельского хозяйства, должны создать механизмы (тележки самодвижущиеся и на прицепе), при помощи которых собранный урожай должен вывозиться прямо с плантации в хранилища или на перерабатывающий завод без перегрузки их на другой вид транспорта. При этом, по самым скромным подсчетам, затраты трудодней на каждый гектар виноградника при урожайности в 50 центнеров сократятся почти на половину. В такой же мере уменьшатся затраты труда также на вывозе плодов, овощей, бахчевых, картофеля, цитрусовых и т. д.

Таких процессов, которые до сих пор не механизированы, особенно много на работах, связанных с возделыванием чая, являющегося одной из самых трудоемких культур. Особенно много труда затрачивается на сбор зеленого чайного листа. Уже много лет ведутся работы по созданию чаесборочной машины; имеется много вариантов машин, но пока еще нет полноценного аппарата для сбора чайного листа. Однако есть все основания полагать, что в самом ближайшем будущем наше чайное хозяйство получит современную машину для сбора чайного листа.

Создание новых машин для комплексной механизации сельскохозяйственного производства является важнейшим условием досрочного выполнения задач, выдвинутых перед сельским хозяйством XX съездом Коммунистической партии Советского Союза.

Инженер Г. ЧУБИНИДЗЕ.

Трибуна передового опыта

Скрытые возможности станка

Выступая недавно на республиканской конференции машиностроителей в Кутаиси, я вкратце ознакомил ее участников с моим опытом использования скрытых возможностей станка. Теперь на страницах печати мне хочется рассказать об этом подробнее.

Одним из видов холодной обработки металлов резанием является круглое наружное шлифование деталей в центрах. Оно применяется для получения гладкой поверхности и точных размеров деталей. Такое шлифование обычно производят только после токарной обработки.

Г. Кочетков.

Подобная практика навела меня на мысль об изыскании неиспользованных скрытых возможностей станка.

Тщательное изучение технической характеристики станка, ознакомление с научно-технической литературой показало, что станок обладает большими возможностями для дальнейшего повышения производительности труда.

Автоматический подвод и отвод бабки шлифовального круга (осуществляемый с помощью гидравлической системы) является холостым ходом. При круглом наружном шлифовании быстрый автоматический подвод шлифовального круга к детали используется мною как рабочий ход. Это значит, что за время движения бабки круга я произвожу шлифование. Этот метод с успехом применяется в том случае, когда обрабатываемые детали гарантированы от поломок и прогибов в процессе шлифования. Диаметр обрабатываемой поверхности при шлифовании таким методом следует держать в пределах от 4 до 20 миллиметров. Наибольший экономический эффект достигается при обработке резьбонарезного инструмента. Следует отметить, что шлифуемая поверхность детали должна быть на 10—20 миллиметров больше высоты шлифовального круга. Во время шлифования необходимо применять обильное охлаждение эмульсией, что улучшает резание.

Особенно хорошие результаты получаются при обработке метчиков и разверток, когда имеется свободный проход шлифовального круга между так называемыми моментами обработки зубьев. При этом эмульсия успевает заполнить пространство между зернами шлифовального круга, значительно охлаждая соприкасающиеся поверхности.

Производя обработку с использованием автоматического подвода бабки к детали при окружной скорости шлифовального круга 32—35 метров в секунду, следует применять вращение обрабатываемой детали. Опыт показал, что твердость шлифовального круга должна быть на один номер больше ныне рекомендованной. С наилучшей стороны показали себя шлифовальные круги с твердостью СТ1 и СТ2.

Исходя из всего сказанного, целесообразнее соблюдать следующие режимы резания при шлифовании. При черновом шлифовании глубина резания должна составлять 0,005 — 0,015 миллиметра из расчета на один оборот детали, если она вращается со скоростью 200 оборотов в минуту.

Кроме сокращения машинного времени таким способом я осуществляю мероприятия, которые экономят и вспомогательное время. Например, за время быстро производимого автоматического отвода и остановки вращения детали, обрабатываемой в центрах, я веду подготовку и перемену очередной и обработанной деталей.

Шлифование партии деталей производу с обязательным использованием двух поводковых хомутиков. Тогда за время так называемого выхаживания обрабатываемой детали я произвожу перемену поводкового хомутика с прошлифованной детали на очередную, которую требуется обработать. Результат получается следующий. Раньше, при работе с одним поводковым хомутиком, мне приходилось отводить шлифовальный круг, ждать, когда остановится вращающаяся деталь, снимать ее с центров, затем снимать поводковый хомутик, закреплять его на очередной детали, ставить подготовительную деталь в центры и только тогда производить шлифование. Станок все это время работал вхолостую. Теперь же все эти операции производятся при постоянном рабочем движении станка, а на снятие и установку подготовленной детали в центры идут доли секунды.

Такое комплексное использование скрытых возможностей оборудования повышает производительность труда в пять раз и более. Я надеюсь, что этот метод заинтересует шлифовальщиков других металлообрабатывающих предприятий Грузии.

Г. КОЧЕТКОВ,
шлифовальщик Кутаисского автозавода.

Главное—хорошее содержание скота

За четыре года работы в колхозе имени Ленина седа Норио я получила хорошую практику в уходе за коровами. Правление колхоза прежде не уделяло внимания развитию общественного животноводства, не создавало условий для повышения его продуктивности. Большая часть маточного поголовья оставалась яловой, наблюдался большой падеж скота, фермы не были укомплектованы опытными кадрами. В результате этого на фуражную корову надаивали у нас в среднем не более 400 — 500 литров молока в год.

С. Делибашвили.

Теперь положение в колхозе совсем иное. После январского Пленума ЦК КПСС правление сельхозартели в корне перестроило свою работу. На фермы были направлены лучшие колхозники, построены новые помещения для молочнотоварной фермы. Скот у нас полностью обеспечили грубыми, сочными и концентрированными кормами. Приобретены породистые высокопродуктивные коровы. Механизированы трудоемкие работы на ферме.

В результате этих мероприятий значительно увеличилась продуктивность скота. Так, например, если в 1954 году на фуражную корову мы надоили 473 литра, то в 1955 году годовые удои молока увеличились до 1.069 литров.

За 10 месяцев текущего хозяйственного года получено от каждой коровы 1.328 литров молока при годовом плане 1.200. За этот же период в прошлом году было надоено лишь 820 литров.

За мной закреплено 11 дойных коров. Правление колхоза старается создать мне нормальные условия работы. Успеху во многом способствует то, что состав группы закрепленных за мной животных несколько лет не менялся. Это дало мне возможность хорошо изучить индивидуальные особенности каждой коровы. С учетом этих особенностей составляются рационы кормов. Сейчас, например, я заранее знаю, какое количество молока даст ежедневно та или другая корова в зависимости от заданного количества кормов.

Чтобы надоить много молока, надо, кроме хорошего кормления и содержания, добиться своевременного расплода всех коров и ни в коем случае не допускать яловости и перегулов маточного поголовья. Правильным уходом и кормлением я достигла того, что у закрепленных за мной коров не было яловости.

Заботиться о высоком удое я начинаю задолго до отела коровы. Большое значение придаю своевременному запуску стельных животных, подготовке их к расплоду. Время запуска устанавливаю с учетом индивидуальных особенностей каждой коровы. Запускать их начинаю в среднем за два месяца до отела, а за 7—8 дней начинаю понемногу раздаивать животных. Этим предотвращается воспаление вымени.

Стельное животное требует более тщательного ухода и хорошего кормления. За 2—3 месяца до отела я перестаю давать коровам силос, а за 15 дней даю только высококачественное сено. Такой порядок кормления способствует повышению продуктивности коров. Стельных животных регулярно чищу; ежедневно, кроме ненастных дней, на 2 часа выпускаю их на прогулку.

Большое значение при раздое коров имеет техника доения. Я на практике проверила, что чем быстрее доить корову, тем лучше она отдает молоко.

Особое внимание обращаю на жирность молока. Тщательно изучив влияние на жирность того или иного вида корма, я добилась получения от моих коров молока, содержащего 3,8—4 процента жира.

На ферме установлен строгий распорядок дня, утвержденный правлением колхоза и соблюдаемый всеми работниками. Все виды работ выполняются в строго определенное время.

Все эти мероприятия позволили мне резко увеличить продуктивность коров. Если в 1954 году я получала от фуражной коровы в среднем по 540 литров молока, то в 1955 году средние надои возросли до 2.200 литров, а за 10 месяцев текущего хозяйственного года я надоила в среднем на корову 2.323 литра молока при годовом плане 2.200 литров.

Колхоз тщательно готовится к будущему хозяйственному году. Скот переводится в новый механизированный коровник, значительно больше заготавливается кормов. Поэтому в 1957 году я обязуюсь довести удои молока от каждой фуражной коровы до 3.200 литров. Задача нелегкая, но вполне реальная.

С. ДЕЛИБАШВИЛИ,
доярка колхоза имени Ленина села Норио Гареубанского района.

Молдавская ССР. Приднестровские колхозы в нынешнем году собирают богатый урожай фруктов.

Колхоз имени Кирова Тираспольского района приступил к сбору и сдаче фруктов государству.

На снимке: колхозницы М. З. Пикус (справа) и М. Ф. Майка за сортировкой яблок для отправки на государственные консервные заводы. Они ежедневно выполняют по две нормы.

Фото П. Лисенкина. (Фотохроника ТАСС).

Мощный стан

КРАМАТОРСК, 24. (ТАСС). Конструкторы Ново-Краматорского завода закончили разработку проекта стана для производства листов и полос из жаропрочной и нержавеющей стали. Он будет прокатывать стальные листы двухметровой ширины и полосы длиной в 200 метров.

В линию агрегата входит 120 различных машин. Основные производственные процессы на нем автоматизированы. Скорость прокатки превысит 30 километров в час.

Новый город в Поволжье

КУЙБЫШЕВ, 24. (ТАСС). Указом Президиума Верховного Совета РСФСР от 7 августа этого года в Куйбышевской области образован новый город—Октябрьск. Он расположен на правом берегу Волги, неподалеку от Сызрани. Раньше здесь был поселок Батраки. Теперь он разросся в город с населением в несколько десятков тысяч человек. В нем находятся крупные асфальтовые заводы, развиваются деревообрабатывающие предприятия, выпускающие сборные дома. Большой кирпичный завод снабжает новостройки строительным материалом.

Новый город Октябрьск строится и расширяется.

Грузовые троллейбусы

ЭНГЕЛЬС (Саратовская область), 24. (ТАСС). Все большую известность завоевывают троллейбусы завода имени Урицкого. Они курсируют сейчас в Москве, Ленинграде, в столицах ряда союзных республик и стран народной демократии.

Коллектив завода продолжает совершенствовать машины. Выпущена партия троллейбусов с остекленным верхом. Недавно на заводе закончено изготовление очередной новой машины — грузового троллейбуса. Проходит испытание троллейбус-фургон с цельнометаллическим кузовом. Он предназначается для перевозок товаров со складов. Мощные аккумуляторы позволят этой машине отходить от троллейбусных маршрутов в сторону. Без контактных проводов она сможет двигаться полтора-два часа и подходить к любому магазину.

Закончено проектирование грузового троллейбуса-платформы для перевозки сыпучих грузов и контейнеров.

НАУКА И ТЕХНИКА

ВАХТУ НЕСЕТ МАШИНА

В больницу одного из небольших городов ночью привезли тяжело больного. Необходимо было срочное операционное вмешательство, и спустя несколько минут хирург приступил к операции. В это время на электростанции случилась авария. Помещение больницы погрузилось во мрак. Но буквально сейчас же яркий электрический свет вновь залил операционную.

Столь быстро устранить аварию на электростанции, конечно, не могли. Но в таком случае откуда же взялась электроэнергия? Источником света явился автоматизированный резервный аварийный дизельгенератор, созданный коллективом лаборатории автоматизации и регулирования дизельных установок Центрального научно-исследовательского дизельного института. Об этой новой установке сообщается в «Вечернем Ленинграде».

Установка соединена с аккумуляторами, от которых ток поступает на схему автоматики, и связана с общей линией электроснабжения. Световой сигнал на пульте управления свидетельствует о том, что агрегат готов к запуску. Он несет вахту.

Стоит только линии электропередачи оказаться выключенной, как немедленно срабатывает автоматика, ведающая пуском двигателя; она включает электростартер, и двигатель начинает работать. Наблюдение за работой машины осуществляется автоматически.

Новая установка предназначена в первую очередь для связистов. Если в подаче энергии для радиорелейной аппаратуры образуется пауза, машина направит свою энергию на линию, и десятки абонентов будут продолжать разговор, даже не подозревая об аварии. Агрегат сможет также зажигать огни маяков, поддерживать постоянную температуру в трюмах рефрижераторов, применяться во многих отраслях народного хозяйства.

Коллектив института в содружестве с работниками дизельной промышленности создаст в шестой пятилетке серию подобных установок мощностью от 10 до 1.500 лошадиных сил.

Марс на экране телевизора

Ученые нашей страны ведут усиленную подготовку к наблюдению великого противостояния Марса, которое произойдет в начале сентября. В наиболее благоприятных условиях для наблюдения будут находиться южные обсерватории — Абастуманская, Харьковская, Крымская и другие. Поэтому здесь будут произведены основные работы.

Весьма интересные наблюдения Марса будут также производиться в Пулкове. Здесь к моменту наибольшего сближения Марса с Землей войдет в строй 26-дюймовый рефрактор, с помощью которого впервые в нашей стране произведут эффектный опыт: вместо глаза астронома к окулятору рефрактора будет приставлена телевизионная камера. На экране телевизора появится увеличенное изображение Марса.

Природа Марса хранит еще много неразгаданных тайн. В частности, не установлено, есть ли на нем вода, правильны ли смелые предположения ученых о том, что смена окраски на обширных просторах так называемых морей планеты происходит вследствие развития какой-то растительности.

Глубже познать природу Марса астрономам поможет использование во время наблюдения планеты нового прибора — электронно-оптического преобразователя, позволяющего производить фотографирование Марса в инфракрасных лучах.

РАДИОСТАНЦИЯ В КАРМАНЕ

На одной из московских строек была испытана миниатюрная ультракоротковолновая радиостанция, построенная по схеме инженера Л. Куприяновича. Испытания прошли успешно, и в лаборатории Главмосстроя была изготовлена первая партия таких раций.

«Комсомольская правда» сообщает, что этот маленький аппарат, который весит всего 400 граммов и свободно умещается в кармане, внес заметные перемены на стройке. Радиосвязь ускорила работу механизмов: краны стали подниматься быстрее, переносить больше строительных материалов.

Л. Куприянович создал также портативную радиостанцию для тренеров и спортсменов. Ее вес составляет лишь 300 граммов. В маленьком футляре умещаются не только приемник с передатчиком, но и миниатюрный микрофон. Крошечный, с пуговицу, телефон станции можно вложить в ухо. Прием и передача ведутся на одних и тех же лампах. Конструктор использовал вместо усилительных ламп полупроводники.

О размерах рации дает представление сравнение ее с обычной спичечной коробкой.

Портативный приемопередатчик исключительно прост в обращении. Достаточно перевернуть переключатель, чтобы перейти с приема на передачу. Стоимость всех деталей аппарата не превышает 100 рублей. Рация действует на 2 километра. Она является незаменимой на тренировках конькобежцев, лыжников, велосипедистов, легкоатлетов.

Несомненно, подобная радиостанция, пишет газета, найдет широкое применение. С ее помощью диспетчер сможет держать связь с шофером такси, парашютист — услышать голос тренера и верно рассчитать точность приземления. Она пригодится и альпинистам и геологам.

ТВЧ обрабатывают зерно

Зерно обычно обеззараживается от вредных насекомых и их личинок химическим способом — путем газации, на что требуется несколько суток.

В журнале «Наука и жизнь» рассказывается о том, что лаборатория электрификации и автоматизации производственных процессов Всесоюзного научно-исследовательского института зерна разработала новый эффективный метод, основанный на применении токов высокой частоты. Зерно, обрабатываемое ТВЧ, обеззараживается... за несколько секунд. Сначала оно засыпается в приемный бункер, откуда самотаской подается в промежуточный бункер. Затем зерновая масса самотеком поступает в вертикальный нагревательный конденсатор, представляющий собой кварцевую трубу с двумя винтовыми электродами. Зараженное вредителями зерно здесь подвергается действию электрического поля высокой частоты. В результате температура в межзерновом пространстве достигает 55—58 градусов тепла. При этом происходит полное обеззараживание зерновой массы от вредителей.

Подобный метод получит широкое распространение по мере ввода в действие крупных гидроэлектростанций, которые дадут много дешевой электроэнергии.

В институте уже изготовлена полупроизводственная высокочастотная установка для обработки зерна новым методом.

САМЫЙ БОЛЬШОЙ ЭКСКАВАТОР В ЧЕХОСЛОВАКИИ

В буроугольном районе «Защитник мира» в Чехословакии работает многоковшовый экскаватор «К-1000», изготовленный на заводе имени В. И. Ленина. Это самый большой экскаватор в стране. Он весит 1.250 тонн, снабжен 46 электромоторами и передвигается с помощью шести гусениц. Машина производит земляные работы восемью огромными ковшами, которые перемещают в час более тысячи кубометров грунта. Земля, снятая ковшами над пластами угля, нагружается специальными ленточными транспортерами в 80-тонные вагоны-самосвалы.

Коллектив Самтредского механического завода выполняет почетный заказ — изготовляет оборудование для строительства чайных фабрик Демократической Республики Вьетнам. На снимке: сборка наклонных транспортеров для Вьетнама.

Фото П. Луценко.

Для грузинского читателя

Государственное издательство Грузии выпустило в свет в переводе на грузинский язык первый том 12-томного собрания сочинений М. Горького. В этот том вошли «Макар Чудра», «Девушка и Смерть», «Старуха Изергиль», «Песня о Буревестнике» и другие ранние произведения Горького. До конца года будут изданы также второй, третий и четвертый тома.

Грузинский читатель получил в нынешнем году первую книгу романа М. Шолохова «Тихий Дон», избранные стихотворения А. Суркова, «Бедные люди» Ф. Достоевского, первую книгу романа Л. Толстого «Анна Каренина» и др.

Трудящиеся Грузии проявляют огромный интерес к творчеству классиков русской литературы. На грузинском языке изданы почти все произведения А. Пушкина, Н. Гоголя, М. Лермонтова, И. Тургенева, И. Крылова.

Грузинский читатель имеет возможность читать на родном языке произведения И. Гончарова, А. Толстого, Т. Шевченко, В. Маяковского, И. Эренбурга, В. Каверина, В. Катаева, С. Маршака и др.

Издаются произведения писателей братских республик. Недавно вышло в свет «Избранное» великого азербайджанского поэта Низами. Отдельной книгой издана поэма «Ленин» азербайджанского поэта Р. Рза. В переводе на грузинский язык опубликованы новеллы украинского писателя В. Стефаника, «Избранное» белорусского поэта Я. Купала, романы эстонского писателя Ганса Леберехта «Свет в Коорди» и латышской писательницы Анны Саксе «В гору». Сейчас печатаются «Избранное» украинского поэта М. Бажана, роман латышского писателя В. Лациса «К новому берегу» и др.

«Сахелгами» впервые выпускает на грузинском языке стихи курдских поэтов, живущих в Тбилиси.

На полевых станах

ПОТИ. (Корр. «Зари Востока»). Для лучшего обслуживания колхозников агитационно-художественная бригада городского Дома культуры проводит концерты на полевых станах. Недавно бригада побывала на станах отдельных переселенческих колхозов селений Сагвамичао и Сагвичио.

Колхозники прослушали доклад заведующего отделом культуры исполкома Потийского городского Совета Н. Коридзе об исторических решениях XX съезда КПСС.

Хоровой коллектив исполнил популярные грузинские народные песни.

Из-под полы...

МАРГАРИТА Тариеловна Хундадзе заведует складом Тбилисского медицинского института. Но у нее есть еще одно занятие—это спекуляция промышленными товарами повышенного спроса. Товары эти присылала из Москвы Медея Хундадзе—дочь Маргариты Тариеловны. Чего только не присылала мамаше предприимчивая дочка! Тут и отрезы на костюмы и платья, бесшовные капроновые чулки, мужская и женская обувь, обеденные сервизы.

Все это добро Маргарита Хундадзе держала на складе института. Чтобы, чего доброго, не «ошибиться», Медея точно указывала в своих письмах к матери, по какой цене нужно «реализовать» тот или иной товар.

Нашлись у Маргариты Хундадзе и помощники (отнюдь не бескорыстные). Некие Е. Папаян и Р. Абузаров подыскивали для нее подходящих покупателей. Во время обыска на складе был обнаружен целый воз ходких товаров. Припертая к стене неопровержимыми фактами, Маргарита Хундадзе призналась в своей спекулянтской деятельности.

Кажется, все ясно: улики налицо, спекулянтов и их соучастников следовало привлечь к уголовной ответственности. Но не так рассудили в прокуратуре района имени Орджоникидзе. Здесь решили, что «игра не стоит свеч» и дело... сдали в архив.

Чем объяснить такое снисхождение к преступникам? Тем более, что спекулянтская деятельность М. Хундадзе является общественно - опасной и заслуживает наказания.

В минувшее воскресенье мы были на рынке района имени Орджоникидзе. Целая орава любителей легкой наживы бойко торговала изделиями, которых пока еще мало или которые вовсе отсутствуют в магазинах. Вот Арарат Мартиросян, ему 20 лет. Недавно он приехал из Ленинакана, где учится в техникуме. В Тбилиси он проходил практику на молочном комбинате. Свободное от учебы время он посвящает спекуляции. На руке у него два новых дамских джемпера, а три других — в чемодане. В другой руке — пачка импортных лезвий. Он голосисто зазывает покупателей, на все лады хвалит свои товары. Но охотников купить не находится: молодой спекулянт оценил джемперы баснословно дорого.

Вокруг Шота Ильича Арсенишвили собралась большая группа людей. У Шота Ильича немалый выбор товаров: сорочки, мужские брюки, обувь, лезвия. Бывают у него и каракулевые шкурки. Спрашиваем: сколько стоит обувь? Он называет цену, вдвое превышающую государственную.

...На обширном пустыре выстроились десятки автомашин. Они продаются.

Владелец потрепанного «Москвича» за индексом ГХ-80-26 оценивает автомашину в 13 тысяч рублей. Рядом стоят «Москвичи» за индексами ГЧ - 30 - 83, ГХ - 23 - 52 и другие. Каждый из них проехал не один десяток тысяч километров. Самая «дешевая» из машин оценена в 11 тысяч рублей. Особняком гордо красуется иностранный лимузин мышиного цвета. Цена — 45 тысяч рублей (индекс АР-07-67); невдалеке стоит видавший виды «Хорх» за индексом ГХ-85-00 (цена 20 тысяч). Молодой владелец ее охотно рассказывает интересующимся, что машина только что приобретена им у «одного человека в Москве, у которого было еще три автомашины». Обращает на себя внимание то, что на рынке было немало автомашин, пригнанных сюда из других городов. В тот день, например, продавались «Победы» за индексами АР-40-43, АУ-08-51, ЛИ-60-94 и другие.

Органам милиции следовало бы поинтересоваться теми, кто продает и кто покупает автомашины по таким ценам. Ведь имеются сигналы о том, что отдельные нечестные элементы превратили покупку и продажу автомашин в свое основное занятие.

Рис. Г. Ломидзе.

В нашей среде бытует еще, так сказать, «малая» спекуляция, не очень заметная для глаза.

Кто не знает продавцов бумажных кульков на рынках! Кажется, ничего особенного тут нет: клади монету, получай кулек. Но познакомимся с ними поближе.

На крытом рынке района имени Кирова мы присмотрелись к работе одного такого продавца. Зовут его Ермолозом Чхартишвили. В день он продает от 700 до 2.000 кульков со штампом артели «Политграф». Чистая прибыль продавца от каждого проданного кулька составляет минимум 10 копеек. Простой арифметический подсчет показывает, что ежедневный доход Е. Чхартишвили составляет от 70 до 200 рублей. Этот благообразный старик имеет еще один источник наживы. «Своим людям» он продает «крупногабаритные» кульки. Цена—рубль. На этих кульках нет штампа. Это «левый» товар. Хранится он тщательно, под прилавком. Сколько же рублей наживает Е. Чхартишвили дополнительно к своим «основным» доходам?

На этом же рынке по такому же принципу торгуют еще несколько человек. Вот их фамилии: С. Мачавариани, В. Арошвили, А. Пааташвили, А. Аваков.

Мы привели несколько фактов спекуляции. Их можно было бы продолжить. Они свидетельствуют о том, что борьба со спекуляцией и нарушениями правил советской торговли ведется недостаточно энергично.

Нужно сказать, что нередки случаи, когда некоторые граждане выступают в позорной роли потатчиков спекулянтам. А ведь если создать мощный общественный заслон, то преступной деятельности спекулянтов придет конец.

Вместе с тем нельзя закрывать глаза и на то, что иногда милиция, органы суда и прокуратуры проявляют либерально-благодушное отношение к спекулянтской мрази.

Это недопустимо!

К. ИВАНИДЗЕ,
Н. ТАМАРАШВИЛИ.

ТОРЖЕСТВА В БУХАРЕСТЕ ПО СЛУЧАЮ 12-Й ГОДОВЩИНЫ ОСВОБОЖДЕНИЯ РУМЫНИИ

БУХАРЕСТ, 23 августа. (ТАСС). По случаю 12-й годовщины освобождения Румынии сегодня в Бухаресте состоялись военный парад и демонстрация трудящихся столицы.

На центральной трибуне находились первый секретарь Центрального Комитета Румынской рабочей партии Г. Георгиу-Деж, председатель Совета министров Румынской Народной Республики Киву Стойка, члены и кандидаты в члены Политбюро Центрального Комитета Румынской рабочей партии и другие официальные лица, а также проводящие в Румынии отпуск председатель Совета министров ГДР Отто Гротеволь и председатель Президиума Венгерской Народной Республики Иштван Доби.

Трибуны для гостей заполнили передовики производства, деятели науки и культуры, генералы и офицеры, руководители массовых общественных организаций, многочисленные зарубежные делегации, прибывшие на празднование Дня 23 августа, а также члены дипломатического корпуса.

Министр вооруженных сил РНР генерал-полковник Л. Сэлэжан от имени Центрального Комитета Румынской рабочей партии и румынского правительства горячо поздравил воинов Народной армии и трудящихся с Днем освобождения.

Затем состоялся военный парад, в котором приняли участие пехотинцы, пограничники, моряки, мотомеханизированные части, артиллерия, авиация.

Во время демонстрации трудящихся через площадь прошли десятки тысяч людей. Они несли знамена, лозунги, транспаранты, отображающие трудовые успехи в предпраздничном соревновании, портреты руководителей Румынской Народной Республики, Советского Союза, братских коммунистических и рабочих партий.

Праздничные демонстрации трудящихся состоялись также в Плоешти, Яссах, Тимишоаре, Сталине и других городах республики.

Против запрещения КПГ

БЕРЛИН, 23 августа. (ТАСС). Широкие круги немецкой общественности продолжают выступать против незаконного акта запрещения КПГ, против наступления на демократические права и свободы в Западной Германии.

По сообщению из Дюссельдорфа, президиум Союза немцев, борющихся за единство, мир и свободу, призвал западногерманское население сплотиться на защиту демократии, в борьбе за воссоединение Германии.

Председатель союза В. Эльфес направил боннскому министру по общегерманским вопросам Я. Кайзеру телеграмму протеста в связи с заявлением статс-секретаря этого министерства Ф. Тедика о том, что боннские власти намерены распространить полицейские меры, предпринятые против КПГ, на эту организацию.

Представитель Гамбургского комитета защиты демократических прав Г. Фингер заявил вчера на пресс-конференции, что многие лица, подвергшиеся преследованию после запрещения КПГ, обратились в комитет с просьбой о помощи и что комитет будет бороться за восстановление их политических прав.

По сообщению агентства АДН, член главного правления бывшего Объединения социалистической рабочей молодежи Германии Густав Вебер направил председателю СДПГ Э. Олленхауэру письмо, в котором заявляет, что рабочие Германской Демократической Республики ожидают решительных действий СДПГ против запрещения КПГ.

Демократические и миролюбивые силы, говорится в письме, достаточно сильны для того, чтобы добиться отмены запрещения КПГ и воинской повинности.

Немецкая демократическая печать продолжает публиковать высказывания представителей самых различных слоев населения Германской Демократической Республики, в которых содержится решительный протест против преследования КПГ.

На Лондонской конференции по вопросу о Суэцком канале

ЛОНДОН, 23 августа. (Спец. корр. ТАСС). Сегодня во второй половине дня началось заключительное заседание Лондонской конференции по вопросу о Суэцком канале.

Участники конференции продолжали обсуждение вопроса о том, как завершить свою работу, имея в виду наилучшее использование результатов конференции в целях мирного и справедливого урегулирования суэцкого вопроса.

Напомним, что на вчерашнем заседании делегация США совместно с поддержавшими ее проект представителями Англии, Франции и Новой Зеландии предприняла попытку навязать конференции угодную западным державам процедуру завершения ее работы, основанную на неуважении к иным, кроме американской, точкам зрения. Эта попытка нашла выражение в предложении этих делегаций о том, чтобы избранная из числа сторонников американского проекта группа представителей передала Египту этот проект и выяснила, готово ли египетское правительство согласиться с ним. Авторы данного предложения в ходе дискуссии «разъяснили», что-де они «не возражают» против того, чтобы другие участники конференции, поддержавшие индийский проект, представили его сами правительству Египта.

Подобная попытка делегации Соединенных Штатов и других западных держав расколоть конференцию и стать на путь предъявления Египту американских предложений в форме ультимативного требования встретила вчера решительные возражения со стороны делегаций СССР, Индии и Цейлона.

Глава советской делегации Д. Т. Шепилов сегодня вновь решительно выступил против предложений, направленных в расколу конференции на две части, узаконению одной точки зрения, выраженной в плане Даллеса, и полному игнорированию индийского проекта.

— Элементарным требованием демократизма в данном случае,—сказал он,—является обязательство официально со всей объективностью и полнотой довести до сведения Египта, до сведения заинтересованных сторон, до сведения мировой общественности различные точки зрения, которые были изложены в ходе совещания. Предложение представителя Новой Зеландии передать Египту мнение лишь одной группы участников грубо нарушает этот принцип демократизма.

Д. Т. Шепилов сказал, что по мнению советской делегации положительная сторона работы совещания могла бы найти свое отражение в кратком заключительном коммюнике. В нем следовало бы довести до сведения мирового общественного мнения о том, что участники совещания стремятся к мирному решению суэцкой проблемы путем переговоров на основе сочетания национальных интересов Египта и интересов обеспечения свободы судоходства по Суэцкому каналу.

Глава делегации СССР огласил проект такого общего краткого коммюнике. Он указал, что не настаивает на каждой букве и фразе этого проекта. Если идея принятия общего коммюнике, сказал он, будет одобрена, тогда можно будет согласовать здесь и приемлемый для всех текст.

В ходе развернувшейся после выступления представителя СССР дискуссии взяла верх разумная точка зрения, согласно которой правительству Египта должны быть представлены все точки зрения и все предложения по обсуждавшемуся на конференции вопросу. Представитель Новой Зеландии снял свое предложение. Все участники конференции согласились принять внесенное главой делегации Франции К. Пино предложение о том, что представители 22 стран, принявших участие в конференции по Суэцкому каналу, поручают председателю конференции сообщить египетскому правительству полный стенографический отчет своих прений.

После этого председательствующий объявил конференцию по вопросу о Суэцком канале закрытой.

Египет отвергает предложение Даллеса

КАИР, 23 августа. (ТАСС). Общественность и печать Египта отвергают предложение государственного секретаря США Даллеса, внесенное им на Лондонской конференции по вопросу о Суэцком канале, и гневно осуждают попытки империалистических держав лишить Египет его суверенных прав на Суэцкий канал путем учреждения так называемого «международного правления».

Газеты подчеркивают, что незначительные поправки к американскому предложению, внесенные некоторыми государствами и немедленно принятые Даллесом, не меняют империалистической сущности и антиегипетской направленности американского проекта.

«Египет,—заявляет газета «Аль-Гумхурия»,—не согласится на учреждение какого бы то ни было международного правления». «Иджипшн газетт» в передовой статье указывает, что план Даллеса означает полное подчинение египетского Суэцкого канала иностранному господству.

Ответственный руководитель издательства «Ат-Тахрир» Анвар Садат в статье, опубликованной в газете «Аль-Гумхурия», указывает, что слова Даллеса об «уважении суверенитета Египта» совершенно расходятся с тем, что содержится в его предложении, которое предусматривает «создание государства в государстве».

Попытка навязать Египту чужую волю провалится

ЗАЯВЛЕНИЕ НЕРУ

ДЕЛИ, 23 августа. (ТАСС). По сообщению газеты «Индиан экспресс», вчера на заседании членов парламента от партии Индийский национальный конгресс премьер-министр Неру заявил, что позиция Индии состоит в том, чтобы решить суэцкую проблему мирными средствами, поскольку всякая попытка навязать Египту чужую волю провалится.

Премьер-министр подчеркнул необходимость достичь соглашения с Египтом, ибо методом принуждения кризис разрешить нельзя.

К катастрофе на бельгийской угольной шахте

ПАРИЖ, 24 августа. (ТАСС). По сообщениям из Бельгии, вчера вечером были прекращены спасательные работы на шахте в Марсинеле, где 8 августа произошла крупная катастрофа. 22 августа после тяжелой двухнедельной борьбы с пожаром, бушевавшим в стволе шахты, спасательные отряды достигли дна шахты и здесь, на глубине 1.035 метров, обнаружили останки 166 горняков.

Как уже сообщалось, ранее из шахты были извлечены тела 97 шахтеров. Таким образом, несмотря на все усилия, не удалось спасти никого из застигнутых катастрофой 263 шахтеров.

Французский еженедельник «Франс-обсерватэр», касаясь катастрофы в Марсинеле, указывает, что причиной трагической гибели 263 горняков является не столько случайное падение вагонетки на неизолированный электрокабель (что вызвало короткое замыкание и пожар), сколько низкий уровень техники безопасности в бельгийской угольной промышленности.

В МОСКВУ ПРИБЫЛА ПАРЛАМЕНТСКАЯ ДЕЛЕГАЦИЯ ГРЕЦИИ

Вечером 23 августа в Москву по приглашению Верховного Совета СССР прибыла делегация парламента Греции во главе с бывшим министром финансов, членом правящей партии «Национальный радикальный союз» (ЭРЭ) Ламбросом Ефтаксиасом. В составе делегации — депутаты А. Айдонас, Г. Андрианопулос, Л. Дертилис, Э. Кефалояннис, И. Папаилиу, И. Лаврентидис, Г. Самарас, Х. Аврамидис, Э. Котрис, С. Николандис, П. Дзанетакис, Э. Бакладжис, Э. Сарафис, А. Балтаджис.

На Внуковском аэродроме, украшенном государственными флагами Греции и СССР, гостей встречали Председатель Совета Союза Верховного Совета СССР П. П. Лобанов, Заместитель Председателя Совета Национальностей Верховного Совета СССР П. Т. Комаров, Заместитель Председателя Президиума Верховного Совета СССР Ш. М. Арушанян, министры СССР, депутаты Верховного Совета СССР и другие.

Среди встречающих были Посол Греции в СССР А. Д. Бонтумас и сотрудники Посольства.

П. П. Лобанов и Л. Ефтаксиас обменялись речами.

Первое судно для Советского Союза

ВЕНА, 23 августа. (ТАСС). Сегодня на судоверфях в Корнейбурге в торжественной обстановке было спущено на воду первое судно—мощный буксир «Владивосток»,—построенное по советскому заказу, предусмотренному австро-советским торговым соглашением.

Для участия в торжествах были приглашены советские представители в Австрии—Чрезвычайный и Полномочный Посол А. А. Смирнов, торговый представитель В. И. Клочек, ответственные сотрудники советского посольства и торгпредства в Австрии.

С австрийской стороны присутствовали: начальник протокольного отдела министерства иностранных дел Австрии Фильц, председатель наблюдательного совета австрийских судоверфей Франковский, представитель «Австрийского промышленного и горного управления» Палашек и другие.

В момент спуска на воду судна у стапелей собрались все рабочие, инженеры и техники судоверфи.

Советские заказы составляют более половины заказов этой верфи.

В советском павильоне на международной ярмарке в Турции

АНКАРА, 23 августа. (ТАСС). За первые два дня работы международной Измирской ярмарки советский павильон посетило около 75 тыс. человек. Советские экспонаты получают высокую оценку местного населения и иностранцев.

В книге отзывов министр экономики и торговли Турции Зейят Мандалинджи записал, что у него не хватает слов для выражения своего восхищения советским павильоном. Председатель Стамбульской торговой палаты в своем отзыве отметил: «Я поражен техническим прогрессом в Советском Союзе».

Археологическая находка в Северной Сахаре

ПАРИЖ, 23 августа. (ТАСС). По сообщению агентства Франс Пресс, экспедиция французских археологов обнаружила на севере Сахары многочисленные памятники древней культуры, относящиеся к доисторическому периоду, в том числе около 10 тысяч фресок. Как заявил руководитель экспедиции Анри Лот, найденные предметы свидетельствуют о том, что этот район являлся, повидимому, центром больших перемещений народов и средоточием древнейшей культуры.

Тбилиси

ГОРОДСКАЯ ХРОНИКА

Новый магазин

На проспекте Руставели в доме № 4 открылся новый специализированный магазин по продаже шелковых тканей.

В магазине имеется широкий выбор различных тканей из натурального и искусственного шелка: креп-сатен, креп-жоржет, шифон, крепдешин, креп-советский, креп-элегант, креп-алтайский, капрон, эпонж, штапельное полотно, пике для мужских сорочек и др.

В отделе штучных изделий покупатели могут приобрести косынки, платки, покрывала и другие изделия из шелка.

На снимке: в торговом зале нового магазина.

Фото В. Тархова.

700 тысяч пассажиров в день

Тбилисское трамвайно-троллейбусное управление недавно получило два новых трамвайных вагона. Десятью новыми машинами пополнился и троллейбусный парк. Всего в нынешнем году было получено 24 новых троллейбуса, которые курсируют по маршрутам №№ 3 и 8, связывающим площадь имени Ленина со стадионом «Динамо» и селом Багеби.

Значительно увеличилось количество автобусов и легковых такси.

Сейчас на уличных магистралях Тбилиси ежедневно курсирует более 850 трамвайных вагонов, троллейбусов, автобусов и легковых такси.

Только за один день городской транспорт перевозит более 700.000 пассажиров.

Физкультура и спорт

Всесоюзная спартакиада учащихся

23 августа в Москве на стадионе «Динамо» состоялся спортивный праздник, посвященный третьей Всесоюзной спартакиаде учащихся.

С приветствием к участникам соревнований обратилась заместитель председателя Комитета по физической культуре и спорту при Совете Министров СССР Л. А. Данилова.

Поднят флаг спартакиады. Колонны юных спортсменов в марше проходят перед трибуной. За колонной знаменосцев идут победители прошлогодней спартакиады — школьники Москвы.

Большой интерес вызвало выступление московских школьников—гимнастов. Это было яркое, красочное зрелище. Юноши и девушки продемонстрировали отличное мастерство.

Состоялись состязания по легкой атлетике. Несмотря на то, что соревнования по бегу проходили после дождя на мокрой дорожке, юные спортсмены показали неплохие результаты. Бег на 100 метров среди юношей выиграл выступающий вне конкурса чехословацкий школьник Валер Кынос. Он пробежал дистанцию за 10,9 секунды. Победителем спартакиады в этом виде легкой атлетики стал ленинградский школьник Эдвин Озолин (его время — 11 секунд). Среди девушек быстрее всех 100 метров пробежала москвичка Нина Соловьева — 12,3 секунды.

Первое место в беге на 110 метров с барьерами занял юный спортсмен из Москвы Валентин Сударев, пробежавший дистанцию за 15,2 секунды. Представитель команды учебных заведений трудовых резервов Михаил Першин завоевал первенство в беге на 1.500 метров с результатом 4 минуты 4,8 секунды.

В острой борьбе прошли состязания по прыжкам в длину среди юношей. Дальше всех (7 метров 37 сантиметров) прыгнул школьник Игорь Тер-Ованесян (Украина). Победительницей среди девушек по прыжкам в высоту с разбега стала представительница Украины Елена Кудрявцева. Она преодолела планку, установленную на высоте 1 метр 60 сантиметров.

На Минском шоссе, под Москвой, были проведены командные гонки велосипедистов — участников спартакиады. Девушки состязались в гонке на 25 километров. Лучшее время показала команда Украины — 41 минута 58,6 секунды. На втором месте—команда девушек Белоруссии, на третьем — спортсменки учебных заведений трудовых резервов.

Среди юношей была разыграна командная гонка на 50 километров. Победили спортсмены школ Министерства путей сообщения. Их команда прошла дистанцию за 1 час 14 минут 20,8 секунды. На втором месте школьники Ленинграда, на третьем — велосипедисты учебных заведений трудовых резервов.

Соревнования юных шахматистов

В Ленинграде закончились Всесоюзные лично-командные соревнования юных шахматистов. Звание чемпиона Советского Союза по шахматам среди юношей завоевала команда Российской Федерации. На втором месте — юные шахматисты Москвы, за ними — команда Украины.

Лучших личных результатов добились Валентина Козловская (РСФСР), москвичка Алла Кушнир, ленинградка Флора Дмитриева.

Международная товарищеская встреча по футболу

ХАРЬКОВ, 23 августа. (ТАСС) Здесь состоялась международная товарищеская встреча по футболу. Харьковская команда «Авангард» принимала польскую футбольную команду ЦВКС города Кракова.

Состязание закончилось вничью со счетом 1 : 1.

Редактор И. ЧХИКВИШВИЛИ.

ГРУЗИНСКАЯ ГОСУДАРСТВЕННАЯ ФИЛАРМОНИЯ
(Плехановский пр., 123)

ЛЕТНИЙ ТЕАТР
Понедельник, 27 августа
КОНЦЕРТ
ГОСУДАРСТВЕННОГО ЗАСЛУЖЕННОГО АНСАМБЛЯ НАРОДНОЙ ПЕСНИ И ПЛЯСКИ ГРУЗИИ
Художественный руководитель — заслуженный деятель искусств
В. ЦАГАРЕИШВИЛИ
ОТКРЫТАЯ ЭСТРАДА
КОНЦЕРТ
участников декады армянского искусства и литературы в Москве
Исполнители:
народный артист Армянской ССР, лауреат Сталинской премии
Авак ПЕТРОСЯН
и др.
Начало в 9 часов вечера.
Оставшиеся билеты продаются в кассе Грузфилармонии с 11 ч. утра до 9 часов вечера.

ЦЕНТРАЛЬНЫЙ ПАРК КУЛЬТУРЫ И ОТДЫХА им. С. ОРДЖОНИКИДЗЕ
25 и 26 августа
БОЛЬШОЕ НАРОДНОЕ ГУЛЯНЬЕ,
ПОСВЯЩЕННОЕ ДНЮ ШАХТЕРА
В ЛЕТНЕМ ТЕАТРЕ
Воскресенье, 26 августа
БОЛЬШОЙ КОНЦЕРТ
эстрадного оркестра ГПИ.
НА ТАНЦЕВАЛЬНОЙ ПЛОЩАДКЕ
БАЛ МОЛОДЕЖИ
Играет эстрадный оркестр.
В ЛЕТНЕМ КИНОТЕАТРЕ
Новый художественный фильм.
НА ОТКРЫТОЙ ЭСТРАДЕ
Концерт образцового духового оркестра штаба ЗакВО
В ШАХМАТНОМ ПАВИЛЬОНЕ
Турнир с посетителями парка на приз и другие спортивные развлечения.
В парке: массовые игры, песни, пляски, различные аттракционы.
В заключение ФЕЙЕРВЕРК.

БИБЛИОТЕЧКИ СЕЛЬСКОХОЗЯЙСТВЕННОЙ ЛИТЕРАТУРЫ

Государственное издательство сельскохозяйственной литературы приступило к выпуску библиотечек по отдельным отраслям сельского хозяйства, содержащих справочники, практические руководства, а также книги и брошюры, освещающие передовой и научный опыт в сельскохозяйственном производстве.

В целях своевременного обеспечения читателей полным набором книг, относящихся к той или иной отрасли сельского хозяйства, распространение этих изданий осуществляется по подписке.

В магазинах «Книготорга» открыта подписка на следующие библиотечки сельскохозяйственной литературы:

Колхозная экономическая библиотечка	— 15 книг и брошюр; цена 98 р. 20 к.
Библиотечка по полеводству и луговодству	— 13 книг и брошюр; цена 62 р. 80 к.
Библиотечка по крупному рогатому скоту	— 15 книг и брошюр; цена 56 р. 30 к.
Библиотечка по овощеводству	— 16 книг и брошюр; цена 41 р. 90 к.
Библиотечка по свиноводству	— 9 книг и брошюр; цена 37 р. 25 к.
Библиотечка по овцеводству	— 5 книг и брошюр; цена 31 р. 65 к.
Библиотечка по садоводству	— 14 книг и брошюр; цена 48 р. 60 к.
Библиотечка по птицеводству	— 5 книг и брошюр; цена 29 р. 65 к.

Прием подписки на отдельные библиотечки производится во всех книжных магазинах и киосках «Книготорга», а также по письменным заказам организаций и отдельных лиц.

С условиями подписки и подробным содержанием библиотечек можно ознакомиться по проспектам, имеющимся в «Книготорге».

Главкниготорг Министерства культуры СССР.

СЕГОДНЯ НА ЭКРАНАХ

В кинотеатрах: имени Руставели, «Амирани» (в летн. театре), «Октябрь», «Спартак», в летнем театре ЦПКО имени Орджоникидзе, «Исани» (в зимн. театре), в парке имени Кирова, в клубе имени Ворошилова, в саду Коммунаров — «Уличная серенада»; «Амирани» (в зимн. театре), в саду Филармонии, «Тбилиси», «Колхида» (в летн. театре), в клубе имени Плеханова—«Серый разбойник»; «Комсомолец», «Исани» (в летн. театре), имени 26 комиссаров (в зимн. театре) — «Беспокойная весна»; «Колхида» (в зимн. театре), в клубе имени Дзержинского (в зимн. театре), в Доме культуры имени Горького — «Дерзкая девчонка»; имени 26 комиссаров (в летн. театре)—«Весенние заморозки»; «Дидубе»: в зимн. театре — «Есть такой парень», в летн. театре — «Мексиканец»; «Колхозник» — «За власть Советов»; в Доме офицеров — «Сердце должно молчать»; в летнем клубе имени Дзержинского (Управления милиции)—«Пламя гнева»; в Центральном доме культуры промкооперации—«Погоня».

СЕГОДНЯ В ТЕАТРАХ

Летний театр Грузгосфилармонии — Ленинградский ансамбль комедии — «Ах, сердце!» (в 9 ч. веч., прощальные гастроли).

ПРОГРАММА ПЕРЕДАЧ ГРУЗИНСКОГО РАДИО НА 25 АВГУСТА

По радиостанциям на волнах 1571, 59,52 м. и тбилисской городской сети

06.30 — произведения Алябьева, 08.35 — «Пионерская зорька», 12.15 — камерные произведения грузинских композиторов, 12.45 — популярные грузинские песни, 17.15 — грузинские народные песни, 17.45 — передача, посвященная Дню шахтера, 18.00 — трансляция из Москвы торжественного заседания, посвященного Дню шахтера.

Гр. ГОРОЯН Леван Сергеевич, проживающий в гор. Тбилиси по Сабадурской ул., 20, возбуждает дело о разводе с гр. ТАТОМИР Любовью Михайловной, проживающей в гор. Одессе по Вознесенскому переулку, 21/15. Дело подлежит рассмотрению в нарсуде 2-го участка района имени 26 комиссаров гор. Тбилиси.

Гр. ХОПЕРИЯ Сирана Левановна, проживающая по ул. Пастера, 7-а, возбуждает дело о разводе с гр. ХОПЕРИЯ Ноем Элизбаровичем, проживающим там же. Дело подлежит рассмотрению в Судебной коллегии Верховного суда Грузинской ССР.

Е. В., Н. В. Мамацашвили с семьями извещают о смерти матери
Марии Лазаревны Мамацашвили.
Гр. паних. 25 августа, в 8 час. веч., на кв.—пр. Руставели, 46. Вынос 26 августа, в 3 часа дня, на кладбище в Ваке.

Е. И. Сванадзе с семьей и родственниками извещают о смерти заслуженного учителя школы Грузинской ССР
Амвросия Павловича Сванадзе.
Гр. паних. 25 августа, в 8 час. веч., на кв.—ул. Ниношвили, 3. Вынос 26 августа, в 5 час. веч., на Кукийское кладбище.

ВКЛАДЫ В СБЕРЕГАТЕЛЬНЫЕ КАССЫ СПОСОБСТВУЮТ ДАЛЬНЕЙШЕМУ РАЗВИТИЮ НАРОДНОГО ХОЗЯЙСТВА СССР

ГОСУДАРСТВЕННЫЕ ТРУДОВЫЕ СБЕРЕГАТЕЛЬНЫЕ КАССЫ:
ПРИНИМАЮТ вклады до востребования, срочные, выигрышные, условные и на текущие счета;
ВЫДАЮТ вклады по первому требованию вкладчиков;
ПЕРЕВОДЯТ вклады по поручению вкладчиков в любую сберегательную кассу СССР;
ВЫДАЮТ И ОПЛАЧИВАЮТ аккредитивы;
ВЫПЛАЧИВАЮТ выигрыши по облигациям государственных займов.

По вкладам, внесенным в сберегательные кассы, вкладчикам выплачивается доход в виде процентов или выигрышей.

СОХРАННОСТЬ ДЕНЕЖНЫХ СУММ И ЦЕННОСТЕЙ, ВВЕРЯЕМЫХ ГОСУДАРСТВЕННЫМ ТРУДОВЫМ СБЕРЕГАТЕЛЬНЫМ КАССАМ, ГАРАНТИРУЕТСЯ ПРАВИТЕЛЬСТВОМ СССР.

ХРАНИТЕ ДЕНЬГИ В СБЕРЕГАТЕЛЬНОЙ КАССЕ!

Управление гострудсберкасс и госкредита Грузинской ССР.

АДРЕС РЕДАКЦИИ: Тбилиси, пр. Руставели, 42. ТЕЛЕФОНЫ: заместители редактора — 3-18-04, 3-18-07, ответственный секретарь — 3-17-06, приемная — 3-11-24; ОТДЕЛЫ: партийной жизни — 3-14-82, пропаганды марксистско-ленинской теории — 3-11-22, советского строительства, обзоров печати — 3-30-61, литературы и искусства — 3-63-28, культуры — 3-11-22, промышленности, транспорта и товарооборота — 3-22-82, сельского хозяйства — 3-19-49, республиканской информации — 3-17-03, писем — 3-12-83, местных корреспондентов — 3-16-27, иностранный — 3-17-44. Прием объявлений — 3-18-02. ИЗДАТЕЛЬСТВО (ул. Ленина, 14): директор — 3-65-41, заместители директора — 3-22-63. Бухгалтерия—3-51-81. Директор типографии—3-24-80. Техническая часть—3-11-28.

Типография «Заря Востока» им. А. Ф. Мясникова

УЭ05632