ПРОЛЕТАРИИ ВСЕХ СТРАН, СОЕДИНЯЙТЕСЬ!

ЗАРЯ ВОСТОКА

ГОД ИЗДАНИЯ 35-й

ОРГАН ЦЕНТРАЛЬНОГО И ТБИЛИССКОГО КОМИТЕТОВ КОМПАРТИИ ГРУЗИИ И СОВЕТОВ ДЕПУТАТОВ ТРУДЯЩИХСЯ ГРУЗИНСКОЙ ССР

„ზარია ვოსტოკა" – საქართველოს კომპარტიის ცენტრალური კომიტეტის, თბილისის კომიტეტისა და საქართველოს სსრ მშრომელთა დეპუტატების საბჭოების ორგანო

№ 235 (9735) Воскресенье, 7 октября 1956 г. Цена 20 коп.

Достойно встретим 7 ноября

Скоро вся наша страна будет отмечать 39-ю годовщину Великой Октябрьской социалистической революции.

Тридцать девять лет существования первого в мире государства рабочих и крестьян являются убедительным свидетельством жизненности и мощи советского социалистического строя.

С большим воодушевлением и гордостью готовятся советские люди встретить этот подлинно всенародный праздник. У трудящихся нашей страны существует замечательная традиция — отмечать славную годовщину новым мощным размахом социалистического соревнования на всех участках коммунистического строительства. В этом находят свое яркое выражение пламенный патриотизм советских людей, их непоколебимая решимость успешно претворить в жизнь исторические решения XX съезда КПСС, досрочно выполнить задания первого года шестой пятилетки.

В нашей республике инициатором предоктябрьского социалистического соревнования выступили участники республиканского слета передовиков промышленности и транспорта, обратившиеся с призывом ко всем рабочим, инженерно-техническим работникам и служащим промышленности, транспорта и строек Грузинской ССР — отметить наступающий праздник новыми трудовыми подвигами во славу нашей великой социалистической Родины.

Призыв передовиков промышленности и транспорта нашел горячий отклик во всей республике. Коллективы фабрик, заводов, шахт, новостроек принимают новые повышенные обязательства, в которых предусматривается дальнейший рост производительности труда, досрочное выполнение планов, дальнейшее снижение себестоимости и улучшение качества продукции.

Встав на предпраздничную трудовую вахту, новые повышенные обязательства в социалистическом соревновании взяли на себя металлурги Рустави. 80 процентов всех плавок сделать скоростными — решили сталевары. Коксовики обязуются дать сверх плана до конца года 500 тонн металлургического кокса. Коллектив Сухумского рыбокомбината решил к 7 ноября завершить выполнение годового плана и дать дополнительно 50 тысяч банок консервов. Новые высокие обязательства в честь Великого Октября взяли и коллективы других предприятий, новостроек, железнодорожного транспорта.

Предоктябрьское соревнование широко развертывается также в колхозах, совхозах и на машинно-тракторных станциях.

Отовсюду поступают радостные вести об успехах предоктябрьского социалистического соревнования. Досрочно справились с девятимесячной программой такие предприятия нашей республики, как Тбилисский локомотиворемонтный завод, шахты треста «Ткибулуголь», коллективы Кутаисского стеклотарного и Метехского кирпичного заводов, Махарадзевской шелкомотальной фабрики, Ингурского целлюлозно-бумажного комбината, Сухумского железнодорожного узла и многих других предприятий.

В ходе соревнования вскрываются большие неиспользованные резервы. Хороший подарок к празднику сделали ткварчельские рационализаторы. Инженеры тт. Л. Сопромадзе, А. Бобохидзе, П. Метонидзе сконструировали ценные приборы, облегчающие условия труда шахтеров и обеспечивающие рост добычи угля. Крупных успехов добивается в эти дни новатор Кутаисского автомобильного завода молодой фрезеровщик штампов механического цеха Давид Коходзе. Сконструированные им специальные приспособления к штампам позволяют ежедневные нормы перевыполнять в 4—5 раз.

Предоктябрьское социалистическое соревнование развертывается под знаком всенародной борьбы за технический прогресс. Металлурги Рустави отмечают праздник установкой нового оборудования, так называемого пакетир-пресса, который поможет сталеплавильщикам значительно ускорить плавку стали. Новой высокопроизводительной техникой оснащаются и многие другие предприятия.

Трудовая энергия и политическая активность тружеников многоотраслевого сельского хозяйства республики сейчас направлены на успешное проведение уборки урожая кукурузы, сахарной свеклы, чая, винограда, плодов, табака и других технических культур. В эти дни следует всячески активизировать работы по подготовке теплой и сытой зимовки для скота. А это значит, что надо деятельно бороться за создание прочной кормовой базы, за завершение строительства силосных сооружений и закладку силоса. Наряду с этим должны быть обеспечены высокие темпы проведения озимого сева.

Соревнование — дело живое, творческое. Оперативно и со знанием дела руководить соревнованием—это значит всячески активизировать его: будить народную инициативу и направлять ее на свершение великих дел во имя дальнейшего процветания нашей любимой Родины. Лекторы, пропагандисты, агитаторы обязаны на конкретных и ярких примерах доходчиво разъяснять трудящимся всемирно-историческое значение Великой Октябрьской социалистической революции, помочь каждому советскому человеку глубже понять и осмыслить связь своего личного труда с борьбой всего советского народа за претворение в жизнь величественных задач коммунистического строительства, намеченных историческим XX съездом партии.

Надо, чтобы пример зачинателей и передовиков предоктябрьского соревнования увлек десятки и сотни тысяч тружеников нашей республики и на счету каждого из них были свои победы в честь великого праздника.

Советская Грузия соревнуется с братским Азербайджаном. Дело чести трудящихся нашей республики — ознаменовать всенародный праздник новыми решающими победами на всех участках хозяйственного и культурного строительства.

УКАЗ ПРЕЗИДИУМА ВЕРХОВНОГО СОВЕТА СССР

О НАГРАЖДЕНИИ тов. КУЧАВА М. И. ОРДЕНОМ ТРУДОВОГО КРАСНОГО ЗНАМЕНИ

В связи с пятидесятилетием со дня рождения первого заместителя Председателя Совета Министров и министра иностранных дел Грузинской ССР тов. Кучава М. И. и отмечая его заслуги перед Советским государством, наградить тов. **Кучава Митрофана Ионовича** орденом **Трудового Красного Знамени.**

Председатель Президиума Верховного Совета СССР К. ВОРОШИЛОВ.
Секретарь Президиума Верховного Совета СССР А. ГОРКИН.

Москва, Кремль.
6 октября 1956 г.

УКАЗ ПРЕЗИДИУМА ВЕРХОВНОГО СОВЕТА СССР

О ПРИОБЩЕНИИ К ТРУДУ ЦЫГАН, ЗАНИМАЮЩИХСЯ БРОДЯЖНИЧЕСТВОМ

В результате мер, принятых Советским государством по трудоустройству кочующих цыган, улучшению условий их жизни, повышению культурного уровня, большинство из них перешло к трудовому оседлому образу жизни. Однако до сих пор некоторая часть цыган продолжает заниматься бродяжничеством, ведет паразитический образ жизни и нередко совершает преступления.

В целях приобщения к общественно-полезному труду цыган, занимающихся бродяжничеством, Президиум Верховного Совета СССР **постановляет:**

1. Запретить цыганам заниматься бродяжничеством и предложить им перейти к трудовому оседлому образу жизни.

2. Обязать Советы Министров союзных республик принять меры к расселению на постоянное место жительства цыган, занимающихся бродяжничеством, их трудоустройству и культурно-бытовому обслуживанию.

3. Установить, что достигшие совершеннолетия цыгане, которые будут злостно уклоняться от общественно-полезного труда и заниматься бродяжничеством, наказываются по приговору народного суда ссылкой на срок до пяти лет в соединении с исправительно-трудовыми работами.

Расследование этих дел должно производиться органами милиции в соответствии с действующими уголовно-процессуальными кодексами союзных республик.

Председатель Президиума Верховного Совета СССР К. ВОРОШИЛОВ.
Секретарь Президиума Верховного Совета СССР А. ГОРКИН.

Москва, Кремль.
5 октября 1956 г.

К переговорам между Правительством СССР и Правительством США по атомной проблеме

Как сообщалось в печати, в декабре 1953 года между Советским Правительством и Правительством США начались переговоры по атомной проблеме. В соответствии с достигнутой договоренностью между СССР и США 26 сентября 1954 года были опубликованы все документы, которыми взаимно обменялись Правительство СССР и Правительство США в ходе этих переговоров, имевших место до указанной даты.

В настоящее время стороны договорились передать для опубликования в печати документы, которыми Советское Правительство и Правительство США обменялись в ходе переговоров, происходивших после 26 сентября 1954 года.

В соответствии с этим 5 октября МИД СССР передал представителям прессы тексты указанных документов. Тексты этих документов публикуются в приложении к журналу «Новое время» и в журнале «Международная жизнь». (ТАСС).

ТЕЛЕГРАММА

Президенту Германской Демократической Республики
товарищу ВИЛЬГЕЛЬМУ ПИКУ

Премьер-министру Германской Демократической Республики
товарищу ОТТО ГРОТЕВОЛЮ

Первому секретарю Центрального Комитета Социалистической Единой партии Германии
товарищу ВАЛЬТЕРУ УЛЬБРИХТУ

БЕРЛИН

В связи с 7-й годовщиной образования Германской Демократической Республики Президиум Верховного Совета Союза ССР, Совет Министров СССР и Центральный Комитет Коммунистической партии Советского Союза шлют Вам и в Вашем лице трудящимся Германской Демократической Республики и всему германскому народу сердечные поздравления и наилучшие пожелания.

Образование Германской Демократической Республики и ее успехи в социалистическом строительстве свидетельствуют о жизненности нового общественного строя, который создали трудящиеся ГДР под руководством рабочего класса и его авангарда — Социалистической Единой партии Германии. В Германской Демократической Республике навсегда уничтожена почва для возрождения сил милитаризма и агрессии, обеспечены все условия для широкого развития демократических сил германского народа. Непрерывный подъем экономики, национальной культуры и материального благосостояния населения первого в истории Германии рабоче-крестьянского государства является результатом тесного и плодотворного сотрудничества демократических партий, объединенных в Национальном фронте демократической Германии.

Советский народ с чувством глубокого удовлетворения отмечает, что развитие дружеских отношений между СССР и ГДР, покоящихся на принципах социалистического сотрудничества, содействовало дальнейшему процветанию Германской Демократической Республики и укреплению ее суверенитета. Нет сомнения в том, что Германская Демократическая Республика, последовательно выступающая за мир и сотрудничество между государствами, за объединение Германии на миролюбивой и демократической основе, будет и впредь встречать сочувствие и активную поддержку всех миролюбивых народов.

Президиум Верховного Совета СССР, Совет Министров СССР и Центральный Комитет Коммунистической партии Советского Союза от всего сердца желают Германской Демократической Республике новых достижений в деле строительства социализма и успехов в борьбе за мир.

Пусть крепнет и развивается нерушимая дружба между Советским Союзом и Германской Демократической Республикой.

Председатель Президиума Верховного Совета СССР	Председатель Совета Министров СССР	Первый Секретарь Центрального Комитета КПСС
К. ВОРОШИЛОВ	Н. БУЛГАНИН	Н. ХРУЩЕВ

6 октября 1956 г.

ТЕЛЕГРАММА

Министру иностранных дел Германской Демократической Республики
доктору ЛОТАРУ БОЛЬЦУ

БЕРЛИН

В день 7-й годовщины образования Германской Демократической Республики прошу Вас, товарищ Министр, принять мои искренние поздравления и пожелания успехов в деле укрепления дружбы и сотрудничества между нашими народами и упрочения мира во всем мире.

Министр иностранных дел СССР
Д. ШЕПИЛОВ

6 октября 1956 г.

Прием в посольстве Германской Демократической Республики по случаю 7-й годовщины со дня образования республики

5 октября Чрезвычайный и Полномочный Посол Германской Демократической Республики в СССР И. Кёниг устроил прием по случаю седьмой годовщины со дня образования республики.

С советской стороны на приеме присутствовали товарищи Г. М. Маленков, А. И. Микоян, В. М. Молотов, М. Г. Первухин, М. З. Сабуров, Е. А. Фурцева, Н. М. Шверник, А. Б. Аристов, Председатель Совета Союза Верховного Совета СССР П. П. Лобанов, Секретарь Президиума Верховного Совета СССР А. Ф. Горкин, Председатель Совета Министров РСФСР М. А. Яснов, председатель Госплана СССР Н. К. Байбаков, министры СССР, представители общественных организаций, деятели науки и культуры, советские и иностранные журналисты. На приеме присутствовали члены делегации Германской Демократической Республики во главе с заместителем премьер-министра ГДР Г. Лохом.

Среди гостей были также главы дипломатических представительств, аккредитованные в Москве.

Чрезвычайный и Полномочный Посол Германской Демократической Республики в СССР И. Кёниг и Первый Заместитель Председателя Совета Министров СССР А. И. Микоян обменялись речами.

Прием прошел в сердечной, дружественной обстановке. (ТАСС).

Трудящиеся столицы отмечают седьмую годовщину Германской Демократической Республики

Седьмого октября исполняется семь лет со дня образования Германской Демократической Республики. По этому случаю в Москве, в Большом зале Политехнического музея, 4 октября состоялся вечер, организованный Всесоюзным обществом по распространению политических и научных знаний и ВОКС'ом. Вечер открыл академик М. Б. Митин, затем выступили профессор А. С. Ерусалимский, писательница А. Л. Барто, народный артист РСФСР Б. А. Бабочкин и другие. С речью выступил также посол ГДР в СССР Иоганнес Кёниг. (ТАСС).

Предоктябрьское социалистическое соревнование

ОБЯЗАТЕЛЬСТВА СУХУМСКИХ ЖЕЛЕЗНОДОРОЖНИКОВ

Воодушевленные историческими решениями XX съезда КПСС, труженики стальных магистралей развертывают социалистическое соревнование за достойную встречу 39-й годовщины Великой Октябрьской социалистической революции.

На общих собраниях рабочих и служащих станций, депо, дистанции пути и связи и участках энергоснабжения Сухумского отделения дороги было обсуждено обращение участников республиканского слета передовиков промышленности и транспорта ко всем рабочим, инженерно-техническим работникам и служащим промышленности, транспорта и строек Грузинской ССР. Подсчитав свои возможности, коллектив Сухумского отделения дороги взял на себя новые, повышенные обязательства.

Железнодорожники узла решили годовой план погрузки вагонов завершить ко дню 39-й годовщины Великой Октябрьской социалистической революции; ускорить оборот вагона против нормы на 1,2 часа, сократить простой вагонов под грузовыми операциями на 0,5 часа и транзитных — на 0,2 часа; среднесуточный пробег электровозов перевыполнить на 5 км. в час и паровозов — на 10 км. в час; сэкономить 3,5 процента условного топлива; повысить производительность труда против плана на 15 процентов.

Коллектив Сухумского отделения дороги вызвал на соревнование коллектив Самтредского отделения дороги.

Г. САХВАДЗЕ,
главный инженер Сухумского отделения дороги.

◆

ДЕВЯТИМЕСЯЧНЫЙ ПЛАН ВЫПОЛНЕН НА 23 ДНЯ РАНЬШЕ СРОКА

Большие задачи по снабжению колхозов и совхозов органическими удобрениями возложены на Кобулетский торфозавод, который в нынешнем году должен поставить 168 тысяч тонн торфа.

Включившись в социалистическое соревнование за достойную встречу 39-й годовщины Великого Октября, кобулетские торфяники — девятимесячный план добычи торфа выполнили к 7 сентября на 103 процента.

На заводе широко развернулось предоктябрьское соревнование между бригадами. Первенство держит бригада № 2, руководимая Анной Ярошенко. Сентябрьское задание она реализовала на 108 процентов.

В первых рядах соревнующихся идут коммунисты тт. Д. Церцвадзе, Л. Гогидзе и А. Шанидзе, выполняющие ежедневные задания на 200—240 процентов.

Доставка торфа колхозам и совхозам осуществляется заводским автотранспортом. Включившись в соревнование, водители завода добились крупных успехов. Отдельные шоферы выполняют дневные нормы на 200—220 процентов. В их числе А. Джинчарадзе, В. Мельников, Н. Зоидзе и другие.

Коллектив завода обязался выполнить план первого года шестой пятилетки к 1 декабря.

Б. ДОБОРДЖГИНИДЗЕ,
секретарь парторганизации Кобулетского торфозавода.

◆

ЖИЛЫЕ ДОМА К ПРАЗДНИКУ

С большим трудовым напряжением работают в эти дни строители тбилисского механического завода треста «Союзнефтебурмашремонта». Вступив в предоктябрьское соревнование, они обязались к всенародному празднику закончить строительство двух жилых домов для рабочих завода—одного, трехэтажного, в поселке Лило и другого, четырехэтажного, на улице Палиашвили в Тбилиси.

Сейчас в этих домах уже заканчиваются отделочные работы. К 39-й годовщине они будут сданы в эксплуатацию. Рабочие и служащие завода получат новые благоустроенные квартиры.

А. ГАСПАРЯН.

Ценные предложения ткибульских инженеров

Ряды изобретателей и рационализаторов треста «Ткибулуголь» за последнее время пополнились новыми способными, инициативными работниками.

Главный инженер центральной электромеханической мастерской треста Л. Сопромадзе совместно с главным энергетиком А. Бобохидзе разработал прибор, обеспечивающий автоматическое открывание и закрывание околоствольных дверей и посадочных площадок шахтной клети.

Рационализаторы в содружестве со специалистами — слесарями и электриками электромеханической мастерской взялись за практическое осуществление разработанного ими предложения. Коллективное творчество дало хорошие результаты. Ко Дню шахтера был закончен монтаж приборов автоматизации на одном из участков шахты имени Сталина.

Испытания показали ценность этого новшества. Оно облегчает труд обслуживающего персонала, обеспечивает надежную работу дверей клети, позволяя сократить число горняков, занятых на этих операциях. Всего при этом высвобождается до 18 человек.

Намечено внедрение предложения рационализаторов и на остальных участках шахты имени Сталина, а также на шахтах имени Ленина и имени Молотова.

Л. Сопромадзе и А. Бобохидзе совместно с инженером П. Метонидзе внесли изменения в проект автоматизации главных вентиляторов шахт, разработанный Московским проектным институтом «Гипроуглеавтоматизация». Как сообщалось в статье «Что сдерживает автоматизацию», опубликованной в «Промышленно-экономической газете» 15 августа нынешнего года, смонтированная по указанному проекту на шахте № 1 имени Челюскинцев треста «Сталинуголь» аппаратура автоматизации оказалась непригодной из-за ошибок в проекте.

Ткибульские инженеры устранили эти ошибки и внесли усовершенствования в проект. Смонтированная с учетом этих изменений аппаратура на шахтах имени Ленина и имени Сталина работает сейчас безотказно. Кроме того, намного удешевлены монтажные работы. Оборудование, предусмотренное по проекту для одного вентилятора, теперь можно применить для автоматизации двух вентиляторных установок.

Г. ЦИЛОСАНИ,
инженер энерго-механического отдела комбината «Грузуголь».

Откормить в республике до конца года 60.000 свиней

Резко увеличить производство мяса

Расширяют откорм свиней

МАРНЕУЛИ. (**Спец. корр. «Зари Востока»**). В Марнеульском районе имеются благоприятные условия для развития свиноводства. Здешние колхозы получают хорошие урожаи кукурузы, которая является лучшим кормом для свиней. Но эти возможности используются плохо. Производство свиного мяса находится на крайне низком уровне. Достаточно сказать, что удельный вес свинины в общем количестве мяса, сданного колхозами района за восемь месяцев текущего года, не достигает и двух процентов.

Ознакомившись с опубликованными в печати материалами о ценном опыте краснодарских животноводов, добившихся за короткий срок резкого повышения продуктивности свиноводства, труженики сельского хозяйства Марнеульского района решили привести в действие большие неиспользуемые резервы для развития этой важной отрасли животноводства.

На днях в районе состоялось совещание председателей колхозов, секретарей первичных партийных организаций колхозов, заведующих свиноводческими фермами, директоров МТС и специалистов сельского хозяйства, обсудившее вопрос о мерах крутого подъема свиноводства в колхозах района.

На совещании отмечалось, что за последние два месяца проделана определенная работа по устранению серьезных недостатков в развитии свиноводства. Так, например, марнеульский колхоз имени Сталина уже начал применять передовой опыт краснодарских свиноводов. На свиноферме этого колхоза установлены самокормушка и автопоилка. Сейчас в колхозе находится на откорме 180 свиней, а всего их насчитывается 390 голов. Колхоз построил летний свинарник лагерного типа с бетонированным полом, в ближайшее время будет закончено строительство капитального помещения на 50 животных. Колхоз засилосует на корм свиньям 50 тонн початков в молочно-восковой спелости.

На совещании выступил секретарь ЦК КП Грузии тов. П. В. Кованов.

Участники совещания наметили конкретные мероприятия, направленные на крутой подъем свиноводства в колхозах района. Значительно расширяется откорм свиней. Принято обязательство откормить и сдать государству до конца года не менее 4.500 голов свиней. Колхозы имени Сталина села Марнеули, имени Маленкова поселка Шаумяни, «Коммунизм» села Качагани обязались снять до конца года с откорма по 500 голов.

Для этого потребуется большое количество кормов, особенно кукурузы. В районе уже началась уборка этой культуры. Урожай выращен хороший. В среднем здесь предполагают собрать с каждого гектара по 30 центнеров зерна. Это позволит значительно увеличить запасы концентрированных кормов для свиноводства.

Большой интерес у марнеульских колхозников вызвал новый метод кормления свиней из самокормушек, который позволяет резко повысить производительность труда на откорме животных. Решено в ближайшее время внедрить новый метод во всех колхозах района.

В осуществлении мероприятий по увеличению производства свинины активное участие примут комсомольские организации района. Они обязались помочь колхозам нагорной зоны в сборе желудей и других дикорастущих плодов для кормления свиней. В колхозе имени Маленкова, например, решено собрать 100 тонн желудей.

Труженики сельского хозяйства Марнеульского района приложат все усилия к тому, чтобы в кратчайший срок преодолеть отставание свиноводства и добиться резкого увеличения производства мяса.

Инициатива цителцкаройских животноводов

ЦИТЕЛИ ЦКАРО. (**Корр. «Зари Востока»**). Труженики сельского хозяйства Цителцкаройского района взяли обязательство снять с откорма до конца текущего года 4.000 голов свиней.

— Это обязательство, — сказал секретарь Цителцкаройского райкома партии тов. И. Бердзени,—является первым серьезным шагом к крутому подъему свиноводства в районе. Для этого у нас имеются богатые возможности, которые, к сожалению, используются далеко не полностью. Теперь, после возвращения из Краснодарского края делегации грузинских животноводов, в состав которой входили и свинари нашего района, мы решили широко внедрить в колхозах передовой опыт краснодарских свиноводов.

Цителцкаройцы уже перешли к конкретным делам. На свиноферме колхоза села Джапаридзе установлены две самокормушки для свиней. Одна из них изготовлена на месте, а другая — на Тбилисском механическом заводе имени Калинина. Она отличается от самодельной главным образом тем, что имеет металлические кормовые корыта.

— Деревянные кормушки, — рассказывает заведующий свинофермой С. Кочиашвили, — более экономичны. Преимущество их заключается в том, что каждый колхоз сам может их изготовить и обходятся они дешевле. На изготовление одной кормушки мы израсходовали всего 0,2 кубометра досок, а затраты труда составили пять трудодней. Мы должны сделать еще пять таких кормушек.

На ферме установлена автопоилка, изготовленная на Тбилисском заводе металлоконструкций, а также новый механизм для измельчения кормов. Имеется здесь и так называемый «электрический пастух».

— Это новшество, — говорит т. Кочиашвили, — дает большой экономический эффект. На Кубани, например, с помощью «электропастуха» одна свинарка обслуживает 650 свиней.

Применение самокормушек, автопоилок и «электропастуха» позволяет более чем в три раза повысить производительность труда на свиноферме.

Сейчас в колхозе поставлено на откорм 225 свиней. Применяя опыт краснодарских свиноводов, здесь смогут до конца года поставить на откорм дополнительно 140 голов.

Энергично взялись за работу и в других колхозах района. Значительных успехов добиваются колхозы зоны Цительской МТС, досрочно выполнившие план сдачи мяса государству. В колхозах зоны МТС на откорме стоят 1.160 свиней, которые будут сданы государству в декабре в счет поставок будущего года.

Творческое применение опыта русских животноводов поможет колхозам Цителцкаройского района добиться значительного увеличения производства мяса и особенно свинины.

Кровное дело партийных организаций

СОБРАНИЕ ПАРТИЙНОГО АКТИВА ПРЕДПРИЯТИЙ ТОРГОВЛИ И ОБЩЕСТВЕННОГО ПИТАНИЯ гор. ТБИЛИСИ

Состоялось собрание партийного актива предприятий торговли и общественного питания гор. Тбилиси.

С докладом «Об итогах II пленума ЦК КП Грузии и задачах коммунистов торговли» на собрании выступил секретарь горкома партии тов. Г. А. Гегешидзе.

Единодушно одобрив решительные меры, принятые ленинским Центральным Комитетом КПСС по преодолению культа личности Сталина и его последствий, докладчик и выступающие отмечали большой вред, который нанес культ личности всем отраслям народного хозяйства республики.

На собрании отмечалось, что партийные, советские и хозяйственные организации Тбилиси плохо выполняют постановления партии и правительства о дальнейшем развитии и улучшении торговли, недостаточно заботятся об удовлетворении насущных нужд и запросов населения, слабо контролируют деятельность предприятий торговли и общественного питания. Горком и райкомы партии, партийные организации предприятий торговли еще не ведут решительной борьбы против спекуляции, растрат, хищений. Они забывают о своем кровном деле—постоянно заботиться об улучшении советской торговли.

За последнее время в городе расширилась сеть магазинов и предприятий общественного питания, приняты меры по укреплению и правильному размещению торговых объектов, увеличены фонды продовольственных и промышленных товаров. Создаются реальные возможности для улучшения торговли, однако работники торговли используют их не в полной мере. Торговля в городе по-прежнему ведется на низком уровне. Из 51 торгующей организации план товарооборота 8 месяцев текущего года не выполнили 22. Населению города недодано товаров на сумму свыше 55 миллионов рублей.

На собрании актива указывалось что основной причиной серьезных недостатков в торговле является слабая политико-воспитательная и организаторская работа среди торговых работников, недостаточная помощь партийным организациям торгующих предприятий и учреждений со стороны горкома и райкомов партии.

В торговой сети города работают около 3.000 коммунистов. Они объединены в 176 первичных парторганизациях. Кроме того, в торговле занято много комсомольцев. Это — большая сила, но используется она плохо. Партийные организации должным образом не направляют усилий коммунистов и комсомольцев на устранение недостатков в торговле, на улучшение обслуживания трудящихся.

В торговых организациях на низком уровне ведется массово-политическая и пропагандистская работа. Редко проводятся лекции и доклады, беседы агитаторов. Зачастую они не увязываются с практическими задачами, стоящими перед торговыми организациями, мало способствуют политическому воспитанию торговых работников.

— Надо добиться,— сказал секретарь райкома имени 26 комиссаров ТО КП Грузии А. Будумян, — чтобы в борьбу за улучшение обслуживания населения активно включились все работники торговли, вся общественность города. Необходимо усилить коммунистическое воспитание торговых работников, устранить недостатки в массово-политической работе среди них. Партийные организации должны воспитывать работников торговли так, чтобы каждый из них на своем участке являлся активным проводником политики партии и правительства.

В деятельности торговых организаций дают о себе знать пережитки бериевщины—карьеризм, панибратство, круговая порука, подхалимство и угодничество, нарушения социалистической законности. Эти пережитки прошлого особенно проявляются в подборе и расстановке кадров.

Нередко руководителями торговых объектов и материально ответственными лицами назначаются люди, не знающие торгового дела, с сомнительным прошлым, судимые за различные проступки. В то же время молодые специалисты торговли с высшим образованием подолгу не могут устроиться на работу. Только в тбилисских городских торгах состоит на учете 38 временно не работающих молодых специалистов.

Участники собрания приводили примеры и факты, свидетельствующие о том, что отдельные руководители торгов, пользуясь попустительством райкомов партии и райисполкомов, переставляют с одного места на другое скомпрометировавших себя работников. В системе Тбилгастронома, например, директором магазина № 4 работает некий В. Чкуасели. В 1942 году он был осужден за злоупотребления. С 1944 года Чкуасели успел перебывать в шести магазинах разных систем торговли. Везде он работал нечестно, дважды был отстранен от занимаемой должности, но затем снова его восстанавливали. Только за последнее время в гастрономическом магазине, где Чкуасели работает директором, имело место 10 случаев нарушений правил советской торговли и 16 жалоб потребителей на плохую организацию торговли. Тем не менее это не помешало заместителю директора Тбилгастронома С. Тодрия представить Чкуасели к награждению знаком «Отличник советской торговли».

На собрании серьезное внимание было уделено использованию женских кадров в торговле.

Немногим более половины всех работников правобережного Тбилпищеторга составляют женщины, но на руководящую и материально-ответственную работу назначены лишь единицы. В этом немалая вина горкома и райкомов партии.

Об отсутствии контроля со стороны партийных и советских органов за работой торговых предприятий и учреждений, усилении борьбы с растратами и хищениями говорили на собрании прокурор города М. Вепхвадзе, начальник управления милиции г. Тбилиси А. Дзлиеришвили и другие. Они подробно остановились на деятельности органов суда, прокуратуры и милиции, указали на необходимость поднять активность общественности в борьбе со спекуляцией, нарушениями правил советской торговли.

Недостаткам в работе торговых предприятий и учреждений, помощи им со стороны партийных комитетов посвятил свое выступление министр торговли Грузинской ССР К. Цимакуридзе.

— По вине некоторых нерадивых руководителей,— сказал он,— допускаются перебои в торговле товарами первой необходимости. В городе плохо налажена торговля молоком, мясом, картофелем, овощами. Нет должного порядка в работе столовых на промышленных предприятиях и в учебных заведениях.

Тов. Цимакуридзе критиковал управление торговли Тбилисского горисполкома, которое по-настоящему не занимается вопросами работы торговых организаций.

Острая критика в адрес управления торговли горисполкома содержалась и в докладе. Однако начальник этого управления Ш. Сабанадзе, выступая в прениях, ничего не сказал о том, как работники управления думают перестроить свою работу.

Докладчик, а также выступающие критиковали работу городского управления колхозными рынками. На городских колхозных рынках процветает спекуляция сельскохозяйственными и промышленными товарами, зачастую торговля ведется без чеков, не изжиты обсчет колхозников и покупателей, антисанитария.

Казалось бы, начальник управления колхозными рынками Л. Касрашвили в своем выступлении должен был глубоко проанализировать причины этих недостатков, дать им правильную политическую оценку. Но этого он не сделал. Выступление т. Касрашвили было общим, не самокритичным. Он ограничился одними лишь рассуждениями о каких-то категориях спекуляции, а по существу ничего не сказал.

Недостаточно самокритичными были выступления директора Тбилплодоовощторга В. Кордзая и управляющего Тбилисской конторой Главкультторга А. Скуридина.

На собрании много говорилось о правильной организации торговли. Размещение торговой сети, дислокация торговых объектов недопустимо отстают от развития города. В результате этого на окраинах Ленинского, Орджоникидзевского, Кировского, Молотовского и других районов незначительна сеть продовольственных и промтоварных магазинов, объектов общественного питания.

В городе плохо обстоит дело с внедрением в торговлю прогрессивных методов обслуживания населения. До сих пор не получили распространения предварительная фасовка товара, магазины без продавцов, самообслуживание в столовых, отпуск обедов на дом.

Директор Тбилунивермага П. Киласония критиковал поставщиков—республиканское Министерство текстильной промышленности и Грузпромсовет за то, что они пренебрегают запросами потребителей, выпускают продукцию с большим опозданием и плохого качества, что вызывает справедливые нарекания трудящихся.

Выступившие в прениях директор магазина № 42 правобережного Тбилпищеторга А. Лошаков, продавец магазина № 17 Тбилгастронома К. Гургенидзе говорили о том, что торговые объекты не обеспечиваются в нужном количестве оберточной бумагой. Это часто вызывает недовольство потребителей и работников прилавка.

Старший инструктор Совпрофа Грузии М. Шершицкая рассказала собранию актива о работе общественных контролеров, выделенных профсоюзными организациями фабрик и заводов. Она обратила внимание партийных организаций на необходимость усиления помощи профсоюзам в налаживании общественного контроля над торговлей.

Работе комсомольских организаций торговых предприятий города, устранению недостатков в торговле и участию в этом деле комсомольцев посвятил свое выступление секретарь Тбилисского горкома комсомола В. Качарава.

Участники собрания критиковали республиканские партийные и молодежные газеты, которые, публикуя материалы о недостатках в торговле, о спекулянтах и дельцах, забывают о честных, любящих свое дело торговых работниках. Было указано также на необходимость широко развернуть социалистическое соревнование среди работников прилавка.

Собрание партийного актива, на котором присутствовало более 1.000 коммунистов—работников торговли, прошло в обстановке деловой, принципиальной критики недостатков. В прениях по докладу выступило 20 человек.

На собрании с речью выступил второй секретарь ЦК КП Грузии тов. П. В. Ковалов.

Собрание актива приняло решение, осуществление которого позволит в ближайшее время устранить недостатки в деятельности торговых предприятий и учреждений, повысит ответственность партийных организаций и коммунистов за состояние торговли, за успешное выполнение задач, поставленных перед торговыми работниками XX съездом партии.

Новая магистраль

Из Зестафони в Чиатура отходит рабочий поезд. Взобравшись на вертушку и довольно удобно устроившись прямо на балласте (это песок и галька с побережья Черного моря), который везут для балластировки пути, мы в сопровождении помощника дорожного ревизора по безопасности движения Управления Закавказской железной дороги С. Саркисова отправляемся в свой первый рейс по новой широкой колее, проложенной от Зестафони до Чиатура.

Путь нам предстоит небольшой, но ехать придется долго, ведь дорога только осваивается.

Поезд подходит к Шорапани. Пройдет несколько месяцев, и эта станция совершенно освободится от ручной перегрузки марганцевой руды с узкоколейного подвижного состава на ширококолейный. В результате высвободится свыше тысячи человек, в том числе около 500 грузчиков, занятых нелегким трудом. Полностью ликвидируются Шорапанское паровозное и вагонное депо, погрузочно-разгрузочная контора.

Новая трасса проложена по живописной местности. Вокруг возвышаются горы, покрытые густыми лесами. На склонах — посевы кукурузы, виноградники, на фоне зелени мелькают красные черепичные крыши домов. То слева, то справа от нас узкой лентой вьется старая железнодорожная ветка. Местами обе дороги идут параллельно, а местами широкая колея пересекает узкую.

Вот и сейчас, проехав станцию Шорапани, состав останавливается у места глухого пересечения широкой колеи с узкой. Мимо нас проходит из Чиатура груженный марганцем поезд. Четыре паровоза-кукушки, попыхивая от усердия, ведут этот небольшой состав. Интересно отметить, что на новой линии вес грузового поезда увеличится более чем в два раза—с 1.070 до 2.200 тонн, статическая нагрузка на вагон возрастет на 30 процентов.

Вдоль всего пути — следы большого строительства: камни, лес, трубы, шпалы, жилые дома, в которых жили строители. Сейчас уже в них надобности нет.

Новая дорога строилась в горных условиях, и хотя профиль ее сильно смягчен по сравнению с профилем узкоколейной дороги, все же остается сложным. На фото слева вы видите, как выглядит ширококолейная дорога на одном из отрезков пути. Строителям пришлось выполнить здесь много скальных и земляных работ. На помощь им пришла новая техника. Работы были почти полностью механизированы.

На 7-м километре сооружен первый тоннель, а всего по пути следования их свыше двадцати. Эти тоннели строили колективы строительно-монтажных поездов 212 и 213 «Метростроя».

По обеим сторонам половины пути, до станции Бослеви, возвышаются мачты-опоры. А от Зестафони до станции Марттубани уже протянуты траверсы для контактной линии — дорога электрифицируется. Работы эти ведет электромонтажный поезд 703.

На одном из участков наш фотокорреспондент заснял монтаж контактной сети (фото сверху). После перевода участка на электротягу себестоимость каждого тонно-километра грузовых перевозок снизится до 0,56 копейки, т. е. почти в 6 раз по сравнению с себестоимостью на узкоколейной железной дороге при паровой тяге.

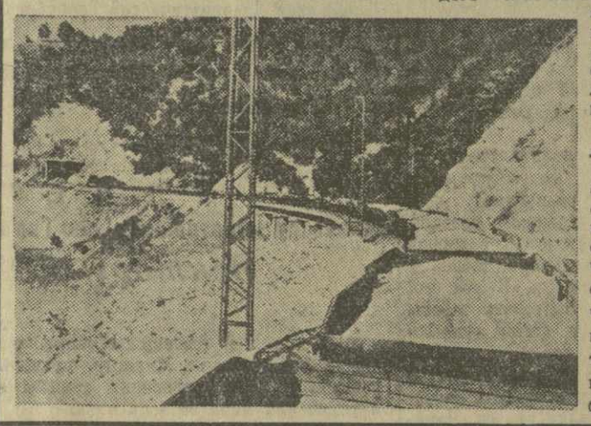

Поезд идет очень медленно. Через каждые 1—2 километра путевые сторожа сообщают о состоянии дороги. В пути мы часто останавливаемся и забираем рабочих. Ведь строительство еще не полностью закончено. Месяца два тому назад все работы по путевому хозяйству, укладке, балластировке пути были переданы пятому участку треста «Закгранстрой», а раньше работы эти выполняли три участка треста (3-й, 5-й и головной восстановительный поезд 24). В строительстве дороги принимали участие мостопоезд 424 «Главмостостроя», который построил большие и средние мосты, и другие организации.

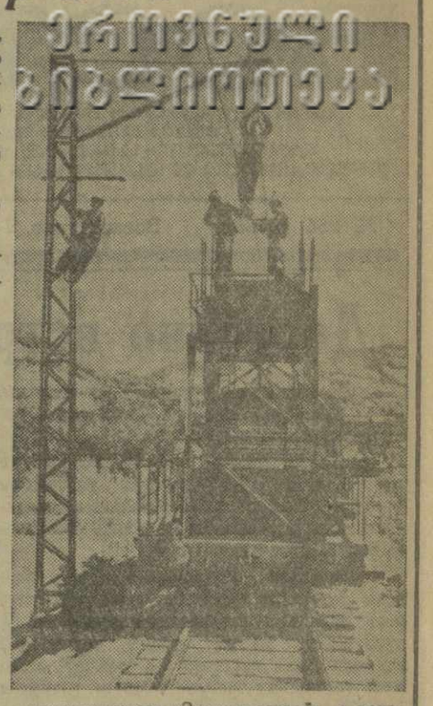

— От Зестафони до Чиатура путь уже готов, — сообщает нам главный инженер 5-го участка П. Стажадзе. — На небольшом отрезке идет балластировка на второй слой. Коллективу участка надо, в частности, забалластировать отрезок пути от станции Тири до Чиатура. Это приблизительно километров 5—6. По всей трассе надо установить путевые знаки.

...По пути следования мелькают контуры будущих станций, идет строительство служебных зданий. Работы должны быть закончены в срок. И что самое важное — надо подготовить станцию Чиатура. В настоящее время строительный участок № 3 треста «Закгранстрой» ведет работы по реконструкции этой станции.

Новый ширококолейный электрифицированный участок, который окончательно вступит в эксплуатацию в начале будущего года, уже в том же году даст огромный экономический эффект—22 миллиона рублей.

Пройден значительный отрезок пути. Мы приближаемся к конечной остановке. То слева, то справа извивается черная от отходов марганцевой руды река Квирила... Поезд прибывает на станцию Чиатура. Машинист М. Бубашвили (слева) и машинист-инструктор В. Нозадзе, который сопровождал состав, обмениваются последними впечатлениями (фото в кругу).

О. ГОГЛИЧИДЗЕ, В. КИКНАДЗЕ,
(Спец. корр. «Зари Востока»).
Фото М. Квирикашвили.
Зестафони — Чиатура.

В научной библиотеке Тбилисского государственного университета

В адрес научной библиотеки Тбилисского государственного университета имени Сталина из различных городов страны прибыли очередные бандероли с книгами. Библиотека получила научные труды Одесского, Горьковского, Воронежского и Харьковского государственных университетов, ученые записки Калининского педагогического института имени Калинина и Ленинградского педагогического института имени Герцена.

Библиотека Тбилисского государственного университета тесно связана со многими высшими учебными заведениями и научными учреждениями страны, с которыми она постоянно обменивается научными трудами, изданными в университете.

Регулярно получает библиотека посылки из Московского государственного университета имени Ломоносова. За последнее время из МГУ поступили очередной бюллетень «Докторские и кандидатские диссертации, защищенные в МГУ», брошюры «Опыт работы научной библиотеки МГУ», «Из истории Московского университета» и др.

В свою очередь библиотека университета посылает десяткам вузов страны научные труды и отдельные монографии, изданные в университете.

Библиотека университета связана и со многими учебными заведениями и научными учреждениями за рубежом—университетами Праги и Берлина, с институтами Академии наук Венгрии, Румынии и других стран народной демократии.

В нынешнем году библиотека университета впервые получила книги из библиотеки конгресса США. В свою очередь из Тбилиси библиотекам конгресса США, Индианского и Калифорнийского университетов отправлен ряд научных трудов, изданных в университете, «Фонетика грузинского языка» профессора С. Жгенти, I часть «Грамматики грузинского языка» профессора А. Шанидзе, поэма Ш. Руставели «Витязь в тигровой шкуре».

И. ДАДИАНИ.

Работают и учатся

В нынешнем году состоялся первый выпуск слушателей Кутаисского учебного пункта факультета заочного обучения Грузинского политехнического института имени С. М. Кирова. Дипломы инженеров получили сборщик станков цеха шасси С. Гоголашвили, рабочий этого цеха О. Бакурадзе, рабочий инструментального цеха И. Ковзиридзе, технолог ремонтно-механического цеха М. Швангирадзе и другие.

Сейчас в политехническом институте заочно обучается еще 130 автомобилестроителей.

Многие рабочие и служащие предприятий Поти получают без отрыва от производства среднее и высшее образование.

В вечерней школе рабочей молодежи учатся кочегар землечерпалки Ю. Варавин, ученицы завода по производству землесосных установок С. Пономарь и Л. Столярова.

На заочные факультеты ряда технических вузов страны в этом году поступили рабочие завода имени С. Орджоникидзе В. Брыжатов, И. Негрошев, М. Пронтенко и другие.

Чорди

Очерк

★

Разговор в райкоме был немногословным. Там осведомились, обзавелся ли инженер конем, и еще раз напомнили:

— На Джоджору попадете сразу. Как выедете из Они, сворачивайте в ущелье и поднимайтесь вверх по реке. Дороги там нет, но тропа должна быть. Если погода не испортится, к темноте доберетесь до лагеря геологов.

Тропа то поднималась вверх, то опускалась к реке и терялась в ней. Джоджора шумела, билась о валуны, пенилась на перекатах. Перебираясь с камня на камень, инженер наконец выбрался на берег. Здесь пришлось снять сапоги и вылить из них воду; отвязал от седла чемодан, в котором хранил портфель с бумагами, и с радостью увидел, что вода его не замочила. Затем потрогал мокрый продуктовый мешок и махнул рукой: сушить было некогда.

Между вершинами гор висели серые тучи, а ниже простиралась широкая желто-коричневая полоса поблекшей листвы. Только подножья гор еще были в зелени, она густым, лохматым ковром спускалась к самой реке.

Нет, не помнит Сосо Константинович Имнадзе, о чем он думал тогда, сидя на берегу Джоджоры. Может, о том, что строительно-монтажное управление № 10, начальником которого его назначили, состоит всего-навсего вот из этого портфеля с синьками проекта рудника да привязанного к коряге коня; может, о своем коротком разговоре в райкоме, где бросили ему вскользь слово «фантазия»; а может, просто о том, что времени терять не следует, что надо торопиться дальше, пока еще закрытое тучей солнце не спряталось за горами.

* * *

...Это было в октябре 1949 года. В селении Ири, что на рубеже Онского района и Южной Осетии, у полотняной палатки был вбит кол, а на нем укреплена дощечка с надписью: «СМУ-10». Скоро в палатке, кроме начальника управления, поселились два инженера-строителя из Кутаиси. Здесь их не вспоминают. Один дня три все ворчал, возмущался тем, что его обманули, затащив в эту глушь, а потом исчез. Другой вслух недовольства не высказывал. Он молча листал папки проекта, но вскоре уехал, оставив на свернутой постели своего начальника записку, в которой объяснял, что не боится трудностей, но привык заниматься делом и не хочет тратить попусту время и что, наконец, есть разница между проектами и прожектами.

В СМУ пришли новые люди...

С тех пор прошло несколько лет. И вот, с начальником рудоуправления Сосо Константиновичем Имнадзе и секретарем парторганизации Александром Метревели мы поднимаемся по металлической лестнице на верхнюю площадку станции подвесной канатной дороги в Ири. Монтаж дороги уже заканчивается. Стальные канаты, устремившись через глубокое ущелье Джоджоры и опираясь на ажурные мачты, поднялись вверх, скрылись в утренней дымке. До верхней станции канатной дороги, что на горе Лесора, выше нас на целый километр — селение Чорди, давшее название руднику, и поселок.

В недрах Лесоры — богатейшее из открытых до сих пор месторождений барита.

— Знаете ли вы, что такое барит? — спрашивает меня Имнадзе.— Окна и двери вашей квартиры окрашены, наверно, белой масляной краской. Она приготовлена на литопоне — белом пигменте, в котором 70 процентов барита. На литопоне приготовляются масляные краски всех цветов. Для того, чтобы изготовить автомобильные шины, тоже нужен литопон, фактически тот же барит. Но и бензин в баках машин, и моторное масло, и асфальт, по которому катятся машины,— это все продукты нефти, а при бурении нефтяных скважин барит необходим так же, как и при изготовлении хороших оптических стекол для очков; в клеенке, в дерматине удобного автобусного кресла — литопон, барит.

Я взял в руки кусок этого минерала и долго его рассматривал. Барит — это матово-белый, иногда с розоватым отливом, кристаллический минерал, которым особенно богаты южные отроги Главного Кавказского хребта. Богатства эти своеобразны: природа хитрила, она запасла барит во многих местах, но малыми порциями. Горная промышленность нашей республики знала десятки баритовых рудников, но все они были маломощными и быстро расходовали свои запасы.

А здесь, на горе Лесора, произошло необычное. Лесора оказалась огромной кладовой барита, при разработке которого можно было, наконец, применить комплексную механизацию. Вот и родился проект чордского рудника, многим тогда казавшийся фантастичным только потому, что современное промышленное предприятие должно было возникнуть в глухих, забытых людьми местах.

Вот и место, где был лагерь геологов. Его пересекает дорога с Лесоры, по которой движутся машины. На гору они увозят лес, цемент, кирпич, оборудование, а возвращаются груженные баритом. Уже более двух лет, как здесь создано рудоуправление и началась промышленная разработка барита в открытых карьерах.

Ключом, открывшим доступ к недрам Лесоры, были дороги. Они стоили строителям более двух лет напряженного труда. Но Лесора покорилась, отдала себя людям.

Когда стоишь на горе и смотришь на север, вершины Главного Кавказского хребта в белых снеговых шапках кажутся совсем рядом. До них и в самом деле недалеко. Вон там, в седловине, Мамисонский перевал, левее — Шови, альпинистский лагерь, откуда уходят на тренировки смелые покорители вершин.

— Давайте, давайте, товарищи альпинисты, уходите дальше и выше, вас догоняют экскаваторы и мотовозы, они уже здесь, в Чорди, у отметки «2.400».

Экскаваторщик Владимир Басков второй год ведет вскрышные работы на карьере. Очередной грузовик присел под тяжестью вываленной из ковша породы. Басков подзывает нас к себе и, не бросая рычагов, показывает:

— Вот, смотрите, ковш уже цепляет барит. Жила снова вскрыта.

На нижнем уступе работает кубовый экскаватор Караблина, одесского моряка, бывшего судового механика. Он недоволен ходом дел. Не хватает машин для его ковша, стрела подолгу недвижно устремлена ввысь. Надо ускорить прокладку узкоколейки и пустить в ход ожидающие работы мотовозы.

— Не успеваем, товарищ Караблин, не хватает людей,— объясняет ему начальник горного цеха инженер Метревели.

— Мое дело давать кубы, ваше — обеспечивать отвалку породы. Да не забудьте про масло. Сколько раз напоминал — моему дизелю положено авиационное. Если завтра свежего масла не будет, остановлю машину.

Этот экскаватор Караблин получил в Кутаиси. Там он его разобрал, сам собрал здесь. Шумлив одесский моряк, но масло ему привезут.

По дороге, проложенной в Чорди, на Лесору подняты не только экскаваторы и мотовозы, компрессоры и трансформаторы. Сюда на тяжелых прицепах привезли катушки стального каната для подвесной дороги, весившие по 15—20 тонн.

Вместе с Шио Васильевичем Хуцишвили, выпускником Кутаисского горного техникума, руководителем подземных работ горного цеха, мы уходим в рудник по капитальной штольне. Здесь все готово к развертыванию добычи. Через просветы и крепи поблескивают кристаллы руды. Это «главная» жила. Ее мощность местами достигает пятнадцати метров. Как только электрики подтянут линию электропередачи до понизительной подстанции рудника, будет запущен стационарный компрессор, начнут работать вентиляторы и здесь, в горе, загремят взрывы, посыплется по рудоспускам барит. Электровозы захватят вереницы вагонеток и погонят их к станции канатной дороги. Поплывут высоко над ущельем, опускаясь в Ири, вагонетки, груженные баритом.

В руднике я познакомился с двумя молодыми горняками, жителями селения Чорди. Оба они Меладзе — Рубен и Автандил, оба крепильщики, оба работают на руднике со дня его закладки. Уже десять колхозников из Чорди стали профессиональными горняками. Рубен Меладзе рассказывает:

— В 1943 году я уходил в армию. До Они добирался пешком. После войны, в сорок седьмом, демобилизовался и из Они в Чорди снова добирался пешком. Казалось, что селение наше каким было, таким и останется: клочки кукурузы на склонах гор, тяпка — единственное орудие обработки земли, газеты один раз в месяц и долгие, ничем не заполненные вечера. Другими стали сейчас люди. Через Чорди прошла дорога, и колхоз обзавелся машиной, газеты приходят каждый день, приезжает кинопередвижка. Сейчас линия ГЭС проходит в километре от селения, и, как только пустим ток, появится свет и в домах нашего Чорди.

По низкому штреку, проложенному когда-то геологами-разведчиками, мы вышли на поверхность. Рубен Меладзе, показывая вниз, на горняцкий поселок, продолжал:

— Смотрите, какие строятся дома: двухэтажные, многоквартирные, со всеми удобствами. А в Ири вы уже были? Там я женился, когда пришел из армии. Такое же было глухое селение, как и наше. Теперь в нем хороший клуб, большая библиотека, радиоузел, телефонная станция, лечебница, просторная школа, электрический свет в домах. Моя Любовь Георгиевна и не думала, что станет женой горняка...

Да, вот, оказывается, что это такое, чордский баритовый рудник, эта горная «фантазия», повернувшая жизнь многих людей из здешних сел.

Рассказ о Чорди можно было бы на этом и закончить, если бы мы не вспомнили сейчас о скептической оценке его проекта. Оказывается, не было тогда, в 1949 году, никакой фантазии.

Настоящая фантазия пришла значительно позже.

Пока строились дороги, закладывалась ГЭС и кадровые работники рудника вселялись в стандартные домики, геологи продолжали со всех сторон сверлить Лесору. Запасы ее баритовой кладовой оказались значительно большими, чем было определено к 1949 году. Но и это не все. Вот гора Гвалвана, она сверху вниз смотрит на свою соседку, с которой соединяет ее пологая седловина. И эта седловина и сама Гвалвана оказались продолжением огромного баритового месторождения.

Проект, который вез сюда начальник СМУ-10 С. К. Имнадзе, пробираясь со своим конем по ущелью Джоджоры, проект, казавшийся таким несбыточным, оказался в действительности слишком робким. И тот же Имнадзе, встретивший столько трудностей при организации строительства и сколачивания коллектива строителей, поехал просить о пересмотре проекта.

Сосо Константинович раскрывает папки с чертежами, таблицами расчетов.

— Вот он, новый, настоящий проект. Им предусматривается удвоение и последующее увеличение добычи руды, удлинение срока эксплуатации месторождения. По этому новому проекту и развертывается сейчас на руднике большое жилищное и культурно-бытовое строительство. Люди здесь будут жить и работать десятки лет.

Начинается сооружение Джоджора-ГЭС, вдвое превышающей своей мощностью Кведрула-ГЭС.

Возникла необходимость в сооружении большой обогатительной фабрики.

Зреют проекты новой подвесной дороги на Гвалвану, нового рудника, новых открытых разработок.

Вот когда стерлась грань между фантазией и большим проектом.

Мы еще долго говорили с Имнадзе. И он рассказывал о том, каким организатором оказался Семен Соломонович Чарквиани — строитель дорог, о Давиде Какабадзе и Анатолии Коросанидзе, построивших на руднике много зданий; и о том, что у техника Хуцишвили год тому назад здесь, на руднике, родился сын.

* * *

Был уже поздний вечер, когда на маленьком газике мы подъезжали к Кутаиси. Моросил дождь. Справа остались огни гуматских гидростанций. На повороте нас ослепили фары встречного грузовика. Машины остановились, и на дверке кабины я увидел знакомый трафарет: ЧБР — чордский баритовый рудник.

— Куда это вы на ночь глядя да еще в дождь?

— Везем масло для Караблина. Если к утру не доставим, он обязательно остановит экскаватор...

— Счастливого пути.

Б. СОЛОМЯНСКИЙ.

Успехи трудящихся братских республик

КРУПНЕЙШИЙ ЗАВОД СТЕКЛА

СОВЕТСКАЯ РОССИЯ

В Саратове, сообщает газета «Советская Россия», развернулось строительство завода технического стекла—крупнейшего в Советском Союзе. Предприятие будет выпускать полированное стекло, отличающееся высокой прочностью. Оно пойдет на изготовление зеркал, оконных витрин, приборов. Стекло будет использоваться также для пассажирских вагонов, троллейбусов, автобусов.

На заводе намечено широко применить механизацию и автоматику. Основной конвейер будет смонтирован из 150 станков. Управление и контроль за ними будут осуществляться с помощью телевизионных установок.

ПО ЗАКАЗУ КИТОБОЕВ

ПРАВДА УКРАИНЫ

Конструкторы судостроительного завода имени Носенко, сообщает газета «Правда Украины», готовят чертежи флагманского корабля новой китобойной флотилии.

Предполагается построить уникальное судно со своими заводами для переработки 75 китовых туш в сутки.

С промысла корабль будет доставлять жир, муку, ценные удобрения и сырье для парфюмерной промышленности, полученные после переработки китового мяса, костей и печени еще в море, на борту судна.

ТОРКРЕТИРОВАНИЕ ВЫРАБОТОК

Социалистический ДОНБАСС

На шахте «Таловская» (Ворошиловградская область) применяется новый способ крепления горных выработок — торкретирование.

Приготовленная из цемента марки «400», песка и мелкого щебня смесь подается сжатым воздухом из специального устройства—торкрет-пушки по гибкому шлангу к соплу. Здесь, у сопла, эта смесь увлажняется и с большой силой и скоростью выбрасывается на боковые стенки горной выработки. Бетонный раствор быстро твердеет и образует своеобразную рубашку. Ускорение затвердевания смеси достигается благодаря добавлению в шихту хлористого кальция (три процента от веса цемента).

Торкретируют выработку 5 человек: трое из них заготавливают шихту, один управляет пушкой, а один стоит у сопла. За смену они успевают покрыть бетонным слоем 60—80 квадратных метров выработки.

Опыт показывает, что торкретирование выработок дает большой экономический эффект. Темпы торкретирования выработок в пять раз превышают темпы возведения обычной бетонной крепи.

О новом способе крепления горных выработок сообщила своим читателям газета «Социалистический Донбасс».

НАРОДНАЯ СТРОЙКА

СОВЕТСКАЯ КИРГИЗИЯ

Недавно, сообщает газета «Советская Киргизия», на окраине села Сузак, Сузакского района, началось большое строительство. Это — народная стройка, первый в республике типовой комплекс больничных зданий, возведенный на средства колхозов. Члены четырех сузакских колхозов на общих собраниях решили выделить на строительство своей больницы около трех миллионов рублей.

В скором будущем в большом саду вырастет целый больничный городок. Главный корпус рассчитан на 25 коек. В нем разместятся общее отделение, различные процедурные, стационарная, операционная, предродовая и родильная комнаты, рентгенкабинет. Инфекционная больница на 10 коек будет отделена от главной широкой зеленой полосой деревьев. В ней предусмотрены приемная, ванная, процедурная, пять палат, гардеробная и буфет. Недалеко возводится хозяйственный корпус.

Замечательно то, что и кадры больница получит свои, колхозные. В прошлом году, например, Фрунзенский медицинский институт окончили Х. Юнусов и А. Авилов, бывшие сузакские колхозники. Они с нетерпением ждут открытия новой больницы.

САМООТВЕРЖЕННЫЙ ПОСТУПОК

ЛЕНИНСКАЯ ПРАВДА

На одном из котлов Вяртсильского металлургического завода, сообщает газета «Ленинская правда» (Карельская АССР) произошел обвал огнеупорной кладки приставной топки. Чтобы произвести ремонт обычным способом, необходимо было полностью охладить топку. Для этого требовалось много времени. Под угрозой срыва оказывался график работы всего завода.

Начальник парокотельной т. Потапов и кочегар т. Волосатых приняли смелое решение — произвести ремонт топки, не дожидаясь ее охлаждения. Подготовив огнеупорный состав, они при высокой температуре осуществили ремонт огнеупорной кладки прямо в топке котла. За короткий срок котел был готов к дальнейшей работе. Нормальная работа завода не прерывалась ни на минуту.

ЕРЕВАНСКИЕ НАСОСЫ КИТАЮ

КОММУНИСТ

Ереванский завод малых гидротурбин в этом году приступил к производству экспортных товаров. Недавно, сообщает газета «Коммунист», предприятие отправило в город Чэн Чжен первую партию насосного оборудования — самовсасывающие вихревые насосы для одного из новых промышленных объектов Китая.

В ближайшие дни завод отправит в Демократическую Республику Вьетнам и Корейскую Народно-Демократическую Республику насосы типа ЛК-5-15.

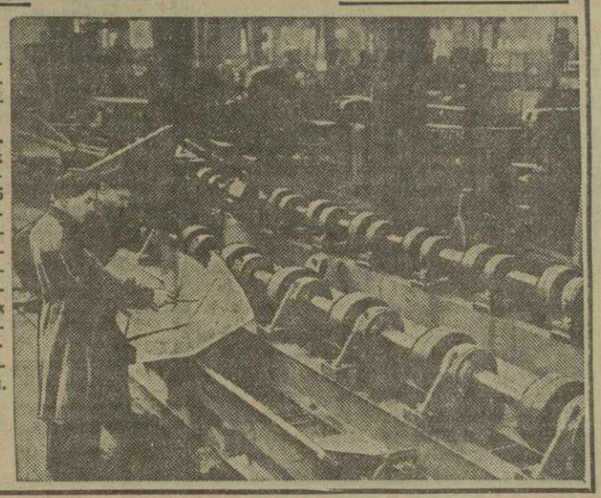

На Рязанском станкостроительном заводе изготовлен специальный арматурно-навивочный станок для изготовления напорных железобетонных труб диаметром 400—1200 мм и длиной 5 метров. Станок обеспечивает высокопроизводительный индустриальный способ изготовления железобетонных напорных труб. Он обслуживается одним рабочим, снабжен автоматическими приборами.

На снимке: сборка нового станка.

Фотохроника ТАСС.

Поти. На улице Ленина.
Фото М. Квирикашвили.

Из последней почты

Молодежь Грузии готовится к фестивалю

Ярким, красочным, интересным вышел вчерашний номер газеты «Молодой сталинец». Он посвящен подготовке молодежи Грузии вместе с молодежью всей страны к предстоящему фестивалю. «Готовься к фестивалю, молодежь!» — таким призывом открывается номер газеты.

Для того, чтобы фестиваль прошел хорошо, говорится в передовой статье, не нужно ждать специальных директив и руководящих указаний. Тут все зависит от самодеятельности молодежи, ее инициативы и выдумки. Фестиваль — это массовый праздник всей молодежи.

Материалы газеты рассказывают читателям, как лучше подготовиться к фестивалю, как интереснее провести его. Отдельные статьи, помещенные на странице, озаглавленной «Воспользуйся этими советами», так и называются: «Как организовать хор», «Как поставить спектакль», «Как провести концерт», «Как сделать маску». С интересом прочтут читатели советы старейших мастеров эстрады: Леонида Утесова «Пусть звучит веселый джаз» и Аркадия Райкина «Не бойтесь надеть маску».

В номере много информаций об инициативе комсомольцев и молодежи, о лучших коллективах художественной самодеятельности. Помещены также материалы, критикующие отдельные комсомольские организации за недостатки в подготовке к проведению фестиваля.

В газете выступают режиссеры, опытные организаторы и методисты художественной самодеятельности.

Специальный номер «Молодого сталинца» принесет, несомненно, большую пользу комсомольским и молодежным организациям в их работе по подготовке к фестивалю.

По следам неопубликованных писем

Редакция получила письмо читателя тов. Китина, в котором сообщалось о нарушении правил торговли в хлебном магазине № 151.

Управление торговли исполкома Тбилгорсовета сообщило, что факты, указанные в письме, подтвердились.

Исполняющая обязанности заведующего магазином Л. Иорамашвили снята с работы. Дирекции Тбилхлебторга дано указание наложить на уборщицу Тогосову дисциплинарное взыскание.

Спектакли Сухумского театра

В Сухумском драматическом театре плодотворно содружествуют грузинский и абхазский творческие коллективы. У каждого из них есть свой подход к выбору сценического материала, своя трактовка произведений, манера режиссуры, но общее для обоих коллективов — пристальное внимание к людям родного края, желание отметить радостное, светлое, осудить дурное, отживающее. Эта тенденция в творчестве театра прослеживается отчетливо.

Среди последних постановок коллектива абхазской драмы — инсценировка исторической повести Г. Гулиа «Черные гости», историческая драма М. Лакрба «Данакай», инсценировка романа абхазского писателя И. Папаскири «К долгой жизни» («Темыр»), «Измена» А. Сумбаташвили-Южина и «Лекарь поневоле» Мольера.

Два первых спектакля воскрешают страницы истории абхазского народа, а инсценировка романа Папаскири рассказывает об ожесточенной борьбе, которая происходила в абхазской деревне в тридцатых годах. По своему идейно-художественному воздействию на зрителя спектакль «Темыр» справедливо считается лучшей постановкой сезона, и поэтому нам хочется остановиться на нем поподробнее.

Инсценировщик романа А. Дубровский сумел создать цельное драматургическое произведение. Герой пьесы Темыр — молодой, бедный крестьянин. Его отец Пахуала всю жизнь был рабом князя Мурзакана, который говорил крестьянам: «Не только ваш скот — все вы мне принадлежите, собаки!».

Конфликт построен на кровничестве.

Запоминающийся образ Темыра создал народный артист Грузинской ССР и Абхазской АССР Ш. Пачалиа. Он же режиссер спектакля. Темыр в его исполнении — вначале подавленный тяготеющим над ним «долгом», вырастает постепенно в настоящего человека, сознательного бойца. Превосходно сыграла заслуженная артистка Грузинской ССР А. Аргун-Коношок роль Шазины. Ее Шазина — нежная и вместе с тем решительная, исподволь высвобождающаяся из-под власти консервативных обычаев.

Следует отметить заслуженную артистку Абхазской АССР В. Дбар (Селма), заслуженного артиста Абхазской АССР Д. Миквабиа (Ахмат). Хитер и подл кулак Мыкыч в исполнении народного артиста Абхазской АССР Р. Агрба.

Спектакль оформлен заслуженным деятелем искусств Грузинской ССР Н. Казбеги, композитор—заслуженный деятель искусств Абхазской АССР Ш. Горгадзе.

Спектакль «Темыр» идет с большим успехом не только в Сухуми, но и в районах республики.

Новый театральный сезон обещает быть интересным. В репертуар абхазского коллектива вошли пьесы местных авторов: «Махаджиры» С. Чанба, «Зубная боль» А. Ласурия. В репертуар включен также «Гамлет».

39-ю годовщину Великой Октябрьской революции коллектив отмечает спектаклем «Огонь Прометея» М. Лакрба — о борьбе трудящихся Абхазии во главе с Н. Лакоба за установление Советской власти.

Надо отметить, что в прошлом сезоне театр слишком увлекался пьесами на исторические темы. Возникает поэтому законный вопрос: не слишком ли мало — запланировать на весь сезон только две пьесы на современные темы?

Успешно работает грузинская труппа. Революционному прошлому посвящен спектакль «Тариэл Голуа» по известному роману Л. Качели, которым театр отметил пятидесятилетие первой русской революции. Просто и внешне сдержанно рисует типический образ грузинского крестьянина исполнитель роли Тариэла Голуа народный артист Абхазской АССР А. Маграквелидзе. Сыну Тариэла Левану (артист Каландадзе) автором предназначена в романе роль революционного организатора односельчан. В пьесе, а за ней и в спектакле раскрыта лишь одна черта образа — пылкая влюбленность Левана. Небольшие роли, но с ясно очерченными характерами получили крестьяне-повстанцы: Бежан—заслуженный артист Абхазской АССР А. Бокучава, Сандро—Н. Масхулия, Джаге—заслуженный артист Абхазской АССР С. Джаши. Лирически трогательный образ Тины, простосердечной и чистой девушки, создает артистка Т. Болквадзе.

Отрицательные персонажи пьесы отмечены жизненной достоверностью. Образ чванливого, жестокого помещика рисует заслуженный артист Грузинской ССР М. Чубинидзе. Дружба с убийцей и грабителем Ганозом (роль эту в остром и точном рисунке исполняет В. Салакая) характеризует нравственное растление этого представителя господствовавшего класса.

Постановщик — заслуженный деятель искусств Грузинской ССР Г. Габуния любовно и добротно поставил спектакль. С подъемом проходят эпизоды, повествующие о недолгих днях организованного в селе самоуправления, о боевых столкновениях крестьян с карательным отрядом. Неудачны некоторые массовые сцены, например, сцена крестьянской сходки в лесу. Она статична, невыразительна, крестьяне здесь выглядят безликой массой.

Удачным примером работы коллектива над созданием образов цельных, сильных людей из народа может быть постановка пьесы В. Канделаки «Майя из Цхнети». Спектакль интересно решен режиссером Ю. Какулия в плане народной драмы. Игра заслуженной артистки Абхазской АССР С. Канчели в роли крестьянской девушки Майи, смело начавшей борьбу против «своих» — грузинских помещиков, и игра артиста Каландадзе в роли крестьянина-патриота Манучи дали возможность зрителю увидеть сцены, правдиво воскрешающие неугасимое стремление грузинского народа к свободе. М. Чубинидзе играет царя Ираклия умным и дальновидным политиком, видящим историческую необходимость сближения русского и грузинского народов. Активными помощниками режиссера стали в этом спектакле художники А. Верулеишвили и Д. Габиташвили. Постановка в целом отмечена вкусом и вдумчивым раскрытием содержания пьесы.

Творческий коллектив театра немало внимания уделяет боевому жанру комедии. С успехом идут на его сцене комедии «Добрые соседи» И. Чавчанидзе и «Что скажут люди?» Р. Табукашвили. Особенно злободневно звучит пьеса «Что скажут люди?», поставленная молодым режиссером-дипломантом А. Кутателадзе. Спектакль остро высмеивает мещанство и обывательщину. Уже одно название метко характеризует отдельных персонажей комедии — заплывшую, ограниченную обывательницу Лили, мечтающую «блистать» на научном поприще (эту роль хорошо поняла С. Канчели), старого мошенника Торнике — присяжного завсегдатая похорон (его в остро-комедийном рисунке подает М. Чубинидзе). Удачные сатирические портреты обывателей и обывательниц—Тамары (артистка К. Долидзе), Варлама (засл. артист Грузинской ССР М. Гагнидзе), Елены (артистка А. Санадзе) показаны в сцене панихиды.

К сожалению, не проявил коллектив должного вкуса и требовательности, остановив свой выбор на «Опасном перекрестке» М. Маклярского и А. Степанова. Тема пьесы — работа советских разведывательных органов, патриотизм советских людей, стоящих на страже интересов Родины, не воплощена в убедительной художественной форме.

Существенные недостатки пьесы, конечно, не могли не отразиться на спектакле, хотя постановщик Габуния и большинство исполнителей (С. Канчели, В. Нинидзе, А. Маграквелидзе, А. Бокучава, Ф. Шедания) провели серьезную и большую работу, стремясь оживить, одушевить спектакль.

Ответственной была для театра постановка «Отелло». Как исполнитель роли Отелло Чубинидзе, так и постановщик — народный артист Абхазской АССР и заслуженный артист Грузинской ССР Л. Чедия направили свое внимание на раскрытие таких черт героя, как благородство, храбрость, непреклонность и, в то же время, простота, мягкость и бесхитростность. Актер, счастливо избежав опасности впасть в ложную патетику и позерство, оставался все время естественным и непринужденным.

Артист Гагнидзе ведет роль Яго в бытовом плане, не поднимаясь до больших обобщений. Дездемону играет артистка Т. Болквадзе, которая, к сожалению, пока не передает душевного богатства своей героини. Думается, что спектакль «Отелло» в настоящем своем виде — еще только неплохое начало большой, серьезной работы.

В Сухумском театре установилась хорошая традиция — в его спектаклях принимают участие артисты театров имени Марджанишвили и имени Руставели. Сухумцы уже видели А. Хорава в роли Отелло, А. Васадзе — Яго, В. Анджапаридзе — Мехмену Бану, М. Чахава — Тамро.

Новый сезон коллектив начинает вместе с влившейся в него группой молодых артистов — выпускников Государственного театрального института имени Руставели.

Весной 1957 года в Тбилиси состоится декада абхазской литературы и искусства. Оба коллектива театра сейчас деятельно готовятся к декаде.

Перед Сухумским театром, перед обоими его коллективами, стоит большая и почетная задача показывать на сцене нашу жизнь во всем разнообразии ее проявлений, воплощать полноценные образы советских людей — наших современников. Именно на этом пути талантливые коллективы театра добьются больших творческих успехов, которых от всей души желают им зрители.

А. ЛАСУРИА,
Т. ШАЛАМБЕРИДЗЕ.

Николоз Бараташвили

МЕРАНИ

Мчится Мерани, летит без следа, без пути,
Каркая, следом за мной черный ворон летит!
Мчись, мой Мерани, предела твой бег не имеет,
Мрачную мысль мою ветер пусть встречный развеет!

Вихрь рассекая, прорви потоки, над горной кручей
промчись в пространства!
Нетерпелив я,— несись все дальше, мчись, сократи мне
дни долгих странствий!
Не укрывайся, мой быстролетный, ни в час ненастья,
ни в душный зной,
И за усталость щадить не надо,— самоотвержен я,
всадник твой!

Пусть удаляюсь от близких сердцу и от земли
я своей родимой,
Друзей пусть больше я не увижу,
сладкоречивой моей любимой;
Где ночь застанет, рассвет там вспыхнет,
земля родная пусть будет там,
Лишь звездам, вместе со мной летящим,
я тайну сердца свою отдам!

Вверю стон сердца,— прах чувств моих,— рокоту вод,
Буйным, прекрасным твоим устремленьям вперед!
Мчись, мой Мерани, предела твой бег не имеет,
Мрачную мысль мою ветер пусть встречный развеет!

Пускай не буду в краю родимом
я возле предков моих схоронен!
Пусть не оплачет меня подруга, скорбя,
слезинки пусть не уронит!

Вскопает яму мне черный ворон в пустынном поле,
в траве густой,
И вихрь со стоном и с завываньем осыплет
кости мои землей!

Не слезы милой,— омоют росы прах сиротливый,
с небес спадая,
Не стоны близких,— меня оплачет, кружась по небу,
воронья стая!
Мчись, мой Мерани, чтоб мог пределы своей судьбы
я преодолеть,
Ее рабом я доныне не был, не покорюсь
я судьбе и впредь!

Ею отвергнутый, пусть я умру сиротой!
Не устрашит меня, кровника, острой косой!
Мчись, мой Мерани, предела твой бег не имеет,
Мрачную мысль мою ветер пусть встречный развеет!

Ведь обреченной души стремленье бесследно
в жизни пройти не может,
И сохранится путь, мой Мерани,
что протоптал ты по бездорожью;
И станет легче путь для собрата,
что устремится вослед за мной,
И конь бесстрашный его подхватит
и перед черной промчит судьбой!

Мчится Мерани, летит без следа, без пути,
Каркая, следом за мной черный ворон летит!
Мчись, мой Мерани, предела твой бег не имеет,
Мрачную мысль мою ветер пусть встречный развеет!

Новый перевод.
Перевел с грузинского **Борис Серебряков.**

Из следственной практики

1. По следам голубой „Победы"

Группа сигнахских колхозников, закупив в соседнем Цителцкаройском районе четыре тонны зерна, возвращалась на артельном грузовике домой. Была уже поздняя ночь, когда автомашина миновала село Магаро. Едва она проехала еще два-три километра, как внезапно в свете фар на дороге выросли четыре темные человеческие фигуры с поднятыми руками. Грузовик резко затормозил.

— Ни с места или будем стрелять! — услышали растерявшиеся от неожиданности путники. На них глядели дула пистолетов и обрезов. Все четверо нападавших были в черных масках с узкими прорезями для глаз.

Неизвестные приказали колхозникам и водителю выйти из грузовика и лечь у обочины дороги. Обыскав их и отобрав деньги, двое грабителей угнали грузовик с зерном. Двое же других остались сторожить ограбленных.

Через два часа грузовик, уже пустой, был пригнан назад. Вынув из мотора какие-то части, грабители издевательски «разрешили» пострадавшим продолжать свой путь, сели в стоявшую поодаль легковую автомашину марки «Победа» и быстро скрылись в темноте. Последнее, что успели заметить ограбленные колхозники,— это отсутствие у голубой «Победы» заднего «стоп-сигнала» и номерного знака.

Делом этим занялись районный прокурор И. Г. Бурдуладзе и следователь Р. Г. Джаникашвили. Они предположили, что ночное нападение у села Магаро — дело рук все той же банды грабителей, которые уже несколько месяцев орудовали на территории Сигнахского и Цителцкаройского районов. Тот же дерзкий характер нападения, те же приемы. Разными потерпевшими описывалось примерно одинаковое вооружение преступников и предметы их одежды. Во всех случаях грабители закрывали свои лица масками.

Коротко опросив потерпевших, прокурор и следователь приступили к тщательному осмотру места происшествия. Никаких вещественных доказательств преступления при этом не было обнаружено. Единственное, что удалось увидеть — это следы шин, оставленные «Победой» грабителей. Наиболее отчетливо видимые участки следов были сфотографированы в крупном масштабе, с них были сделаны гипсовые слепки.

— Что же, — заключил И. Г. Бурдуладзе,— пойдем по следу. Он должен привести нас к цели.

Вместе с работниками милиции он отправился по направлению, в котором скрылась автомашина грабителей. Двигаться приходилось очень медленно: на дороге было множество автомобильных следов и трудно было среди них проследить нужные. Они то появлялись на дороге, то исчезали. Каждый раз следопыты тщательно изучали их, сверяя с фотоснимками и слепками со следов голубой «Победы», взятыми на месте происшествия. Так, шаг за шагом, кропотливо была прослежена вся дорога.

Следы автомашины преступников в конце концов привели следователей в селение Гамарджвеба Цителцкаройского района и здесь окончательно исчезли. Изучение окрестностей селения и отходящих от него дорог показало, что машина из Гамарджвеба не уходила. Искать ее надо было здесь. Это значительно облегчало дальнейшее следствие.

В Гамарджвеба прокурор и следователь беседовали с работниками сельсовета, с местными жителями. Было установлено, что голубая «Победа» имеется только у одного гамарджвебца — Сулашвили.

— Что это за человек? Чем он занимается?

— Определенных занятий у него нет.

— Но живет очень широко,— прибавил кто-то.

— На какие же средства?

— Кто его знает! Нам его доходы неизвестны.

Сулашвили оказался дома — он спал. Было 12 часов дня — необычное для сна время.

— Где вы были ночью? — спросил прокурор.

— У родственников, в Сигнахском районе.

— Когда прибыли оттуда?

— Утром. Всю ночь там провел.

Осмотрели стоявшую в сарае «Победу». Она, действительно, имела голубой цвет. Но номерной знак находился на месте. Проверили «стоп-сигнал» — он не горел.

— Стерлась изоляция провода и произошло замыкание,— сказал Сулашвили.

Однако тщательный осмотр машины показал, что электропровод, ведущий к лампе «стоп-сигнала», просто перерезан у самого патрона. На номерном же знаке и месте, к которому он крепится, были замечены свежие следы, которые могли свидетельствовать о том, что номерной знак снимался и вновь прикреплялся.

Сулашвили отрицал все это. Обыск же в доме ничего не дал.

Было решено до допроса подозреваемого пригласить специалиста научно-технической экспертизы из Тбилиси для осмотра автомашины и дачи предварительного заключения по ряду поставленных следователями вопросов. Одновременно работники милиции получили задание установить, действительно ли Сулашвили провел ночь, в которую было совершено ограбление, в названном им селе.

Осмотрев автомашину и слепки со следов, оставшихся на месте происшествия, эксперт высказал предварительное предположение, что они, вероятнее всего, оставлены «Победой» Сулашвили. Впоследствии эксперт дал по этому вопросу категорически утвердительное заключение. Он установил также, что электропровод «стоп-сигнала» перерезан, а не перегорел, что номерной знак действительно снимался и вновь прикреплялся. От милиции поступило сообщение, что в интересовавшую следователей ночь Сулашвили не был у названных им родственников. Всего этого было достаточно для допроса Сулашвили.

Вначале он всячески запирался, утверждал, что никакого отношения к преступлению не имеет. Но под давлением улик допрашиваемый в конце концов был вынужден сознаться. Более того, он дал показания и о других преступлениях вооруженной группы, активным участником которой являлся сам.

Так была раскрыта и обезврежена бандитская шайка, долгое время орудовавшая в двух районах. У бандитов было изъято много награбленного ими в разное время имущества, оружие, маски, а также похищенное во время последнего нападения зерно.

Так оперативность и умелое применение при расследовании дела научно-технических средств помогли прокурору И. Г. Бурдуладзе и следователю Р. Г. Джаникашвили успешно раскрыть преступление и разоблачить преступников.

* * *

2. Убийство Елены Ш.

Под вечер жаркого июльского дня шестнадцатилетняя школьница Елена Ш. вышла из родительского дома в Грма-Геле на прогулку и не вернулась.

На другой день Кура вынесла на берег утопленницу. Родители Елены Ш. признали в ней свою дочь.

Труп девушки хранил на себе следы ударов чем-то тупым по голове, синяков и ссадин на руках и на теле. Смерть, как установила медицинская экспертиза, наступила в воде.

Все это позволяло предположить, что Елену Ш. подвергли насилию, оглушили и в бессознательном состоянии, но еще живую, бросили в реку, где она и утонула. Таким образом, налицо было убийство. А раз это так, то надо было найти убийцу.

Поисками убийцы и следствием по делу занялись работники прокуратуры Ленинского района гор. Тбилиси. Помощник прокурора Шота Филиппович Калмахелидзе начал следствие с того, что тщательно изучил все, что касалось убитой, — круг ее знакомств, взаимоотношения с товарищами и знакомыми. Он беседовал с родителями Елены Ш., ее подругами, соседями, с педагогами школы, в которой покойная училась. Еще и еще раз изучались им протоколы обследования трупа, данные судебно-медицинской экспертизы, показания свидетелей.

Наконец, нашелся свидетель, который показал, что в день исчезновения Елены Ш. он видел ее с каким-то молодым человеком.

Вскоре была установлена личность спутника Елены Ш. Он оказался Шотой Илларионовичем Гогиберашвили, работником одного из тбилисских хлебозаводов.

Ш. Ф. Калмахелидзе побывал на квартире Гогиберашвили. Он был принят родителями Гогиберашвили, которые заявили следователю, что их сын уехал.

— Куда?

— Не знаем.

На хлебозаводе т. Калмахелидзе объяснили, что Гогиберашвили взял расчет и ушел с завода.

— Куда?

— Не знаем.

— Может быть, ушел на другое предприятие?

— Не можем сказать.

— Когда он рассчитался?

— Третьего июля.

Это было очень важное показание — Елену Ш. последний раз видели живою второго июля.

Ш. Калмахелидзе беседовал с рабочими и мастерами цеха, в котором работал Гогиберашвили. Ему удалось установить важные данные. Оказывается, Гогиберашвили выглядел в этот день взволнованным, говорил о том, что ему надо уехать.

— Постойте! — вспомнил кто-то из рабочих. — Если не ошибаюсь, у него на лице была царапина. Нет, не ошибаюсь... Я даже спросил его о ней.

— Чем же он объяснил ее происхождение?

— Вот этого я уже не помню.

В дальнейшем т. Калмахелидзе узнал еще об одном — уходя с завода, Гогиберашвили предупредил кое-кого, чтобы в случае, если милиция будет о нем спрашивать, пусть поменьше говорят на этот счет. Он даже объяснение дал этой своей странной просьбе — у него вышла какая-то неприятность, и он боится штрафа.

Кроме того, выяснилось, что незадолго до ухода Ш. Гогиберашвили с завода к нему на предприятие дважды приходила какая-то девушка, встречи с которой он явно избегал. По приметам, смутно припомнившимся очевидцам, этой девушкой могла быть Елена Ш.

Теперь у прокурора района Г. Барамидзе, руководившего поисками убийцы, и у самого Ш. Калмахелидзе не оставалось сомнений в том, что они напали на правильный след. Органам милиции было дано распоряжение найти Ш. Гогиберашвили. После долгих поисков он был обнаружен в селе Асурети Тетрицкаройского района, где проживал без прописки. До Асурети Ш. Гогиберашвили кочевал с места на место по всей республике, нигде не задерживаясь больше одной — полутора недель.

Богатый следственный материал, собранный Ш. Калмахелидзе и содержавший неоспоримые улики, в конце концов вынудил Гогиберашвили сознаться в совершенном им преступлении.

Ш. Гогиберашвили познакомился с Еленой Ш. и решил сблизиться с ней. Надавав обещаний жениться, он в конце концов добился своего и совратил девушку. Отнюдь не собираясь выполнить обещания, он вскоре стал избегать ее. На настойчивые напоминания Елены Ш. он отвечал различными отговорками и, когда она потребовала окончательного объяснения, решил избавиться от нее. Договорившись о загсировании, Гогиберашвили предложил Елене Ш. пойти погулять, увел ее на пустынный берег Куры и здесь несколькими ударами по голове оглушил девушку и сбросил ее в реку.

Убийца понес заслуженную им кару.

Г. ТЕВЗАДЗЕ.

XVIII съезд Коммунистической партии Нидерландов

АМСТЕРДАМ, 5 октября. (ТАСС). Сегодня в Амстердаме открылся XVIII съезд Коммунистической партии Нидерландов. Согласно повестке дня съезд обсудит два вопроса: итоги XX съезда Коммунистической партии Советского Союза и работу Коммунистической партии Нидерландов.

С докладом по первому пункту повестки дня на утреннем заседании съезда выступил генеральный секретарь ЦК Коммунистической партии Нидерландов Пауль де Гроот.

АМСТЕРДАМ, 5 октября. (ТАСС). На дневном заседании XVIII съезда Коммунистической партии Нидерландов с докладом по второму пункту повестки дня выступил секретарь ЦК по организационным вопросам Хенк Хукстра.

Затем началось обсуждение докладов. На дневном заседании в прениях выступили десять делегатов.

В конце дневного заседания председательствующий Ф. Рейтер оглашает приветствие, полученное в адрес съезда от Центрального Комитета Коммунистической партии Советского Союза. Текст приветствия гласит:

XVIII СЪЕЗДУ КОММУНИСТИЧЕСКОЙ ПАРТИИ НИДЕРЛАНДОВ

Центральный Комитет Коммунистической партии Советского Союза шлет братский привет XVIII съезду Коммунистической партии Нидерландов и желает успехов в его работе.

Коммунисты Нидерландов идут в первых рядах защитников независимости страны, ведут последовательную борьбу за мир и жизненные интересы трудящихся.

Желаем Коммунистической партии Нидерландов успехов в сплочении своих рядов на основе принципов марксизма-ленинизма, дальнейшего расширения связей с народными массами в борьбе за единство действий рабочего класса, за мир, демократию и социализм.

Да здравствует Коммунистическая партия Нидерландов!

Да здравствует дружба между народами СССР и Нидерландов!

ЦЕНТРАЛЬНЫЙ КОМИТЕТ КОММУНИСТИЧЕСКОЙ ПАРТИИ СОВЕТСКОГО СОЮЗА

Делегаты и гости съезда встают и бурной, продолжительной овацией встречают приветствие ЦК КПСС.

Затем объявляется перерыв до вечернего заседания, на котором будут продолжены прения по докладам Пауля де Гроота и Хенк Хукстра.

Возвращение президента Иосипа Броз Тито в Белград

БЕЛГРАД, 5 октября. (ТАСС). Сегодня в Белград из Советского Союза после восьмидневного неофициального визита и отдыха в Крыму возвратились президент ФНРЮ И. Броз Тито с супругой, заместитель председателя Союзного исполнительного веча Александр Ранкович и председатель Народной скупщины Народной Республики Боснии и Герцеговины Джуро Пуцар.

На аэродроме в Батавнице президента Иосипа Броз Тито с супругой, Александра Ранковича и Джуро Пуцара встречали председатель Союзной народной скупщины Югославии Моша Пьяде, заместитель председателя Союзного исполнительного веча Светозар Вукманович, члены Союзного исполнительного веча генерал армии Иван Гошняк и Момчило Маркович, государственный секретарь по внутренним делам Светислав Стефанович, заместитель государственного секретаря по иностранным делам Срджан Прица и ответственные работники советского посольства в Белграде.

Заявление президента Иосипа Броз Тито

БЕЛГРАД, 6 октября. (ТАСС). Как сообщило агентство ТАНЮГ, президент ФНРЮ Иосип Броз Тито по прибытии из Советского Союза сделал для югославской печати и радио следующее заявление о своей поездке:

«В Советский Союз, в Крым, я совершил поездку вместе с супругой и товарищами Александром Ранковичем и Джуро Пуцаром по приглашению товарища Н. С. Хрущева. Эта поездка имела исключительно частный характер и была предназначена для отдыха. Разумеется, что это свое пребывание там и отдых в Крыму мы использовали и для переговоров об отношениях между двумя странами».

К отношениям между Венгерской партией трудящихся и Союзом коммунистов Югославии

БУДАПЕШТ, 6 октября. (ТАСС). Здесь опубликовано следующее официальное сообщение:

Центральный комитет Венгерской партии трудящихся и Центральный комитет Союза коммунистов Югославии путем переписки пришли к соглашению о встрече представителей двух партий. Встреча состоится в Белграде 15 октября 1956 года. Со стороны Центрального комитета Венгерской партии трудящихся в совещании примут участие Эрне Гере (руководитель делегации), Антал Апро, Андраш Хегедюш, Янош Кадар и Иштван Ковач.

Поездка в Югославию делегации Итальянской коммунистической партии

РИМ, 5 октября. (ТАСС). Сегодня в Югославию выехала делегация Итальянской коммунистической партии, возглавляемая заместителем генерального секретаря партии Луиджи Лонго.

Встреча Д. Т. Шепилова с государственным секретарем США Даллесом

НЬЮ-ЙОРК, 6 октября. (ТАСС). Вчера Министр иностранных дел СССР Д. Т. Шепилов встретился с государственным секретарем США Д. Ф. Даллесом и имел с ним продолжительную беседу.

Письмо представителей арабских стран председателю Совета Безопасности

НЬЮ-ЙОРК, 5 октября. (ТАСС). Группа арабских стран направила председателю Совета Безопасности письмо с просьбой разрешить им участвовать в обсуждении суэцкого вопроса в Совете.

В письме указывается, что эта просьба «объясняется особой и жизненно важной заинтересованностью наших стран в исходе спора по вопросу о Суэцком канале».

Письмо подписано представителями Ирака, Иордании, Ливана, Ливии, Сирии, Йемена и Саудовской Аравии.

Попытки нарушить судоходство по Суэцкому каналу

КАИР, 5 октября. (ТАСС). Газета «Аль-Ахбар», ссылаясь на заявление директора администрации Суэцкого канала Махмуда Юнеса, пишет, что недавно имели место попытки вызвать аварию судов на канале и помешать их движению. Газета сообщает, в частности, что капитан одного английского танкера произвольно остановил судовые машины по пути из Суэца в Порт-Саид, хотя это грозило аварией ряду других судов каравана.

Только благодаря хладнокровию египетского лоцмана, находившегося на танкере, подчеркивает газета, катастрофа была предотвращена. Газета заявляет, что аналогичные случаи произошли и на трех других судах.

К итогам лондонского совещания „пользователей Суэцким каналом"

ЛОНДОН, 5 октября. (ТАСС). Сегодня днем в Лондоне закончилось совещание послов группы стран, разрабатывавших план создания так называемой «Ассоциации пользователей Суэцким каналом». Как явствует из опубликованного по окончании совещания коммюнике, его участники, хотя и утвердили некоторые решения (о структуре «Ассоциации», составе Исполнительного комитета и дате его первого заседания), однако не смогли прийти к согласию по ряду важнейших вопросов. Не решен, в частности, вопрос о способах постоянного финансирования «Ассоциации» и о судоходстве.

Участники совещания так и не договорились о том, кто будет возглавлять «Ассоциацию», о седьмом члене Исполнительного комитета (пока в него входят Великобритания, США, Франция, Италия, Иран и Норвегия), где будет ее штаб-квартира. Все эти нерешенные вопросы переданы для доработки ряду комиссий.

Как сообщает лондонская печать, в кругах, близких к совещанию, указывают, что Эфиопия, Япония и Пакистан (приславшие на совещание своих наблюдателей) до сих пор не определили свою позицию по отношению к «Ассоциации» и «не торопятся это делать».

Тбилиси
городская хроника

Осенний базар

В самом разгаре золотая тбилисская осень. Яркими красками пестрят длинные ряды прилавков колхозного рынка на Колхозной площади. Здесь можно увидеть ряды с арбузами, дынями, с овощами, фруктами, зеленью, алые помидоры, лиловые баклажаны, множество сортов картофеля, золотые груши, тяжелые гроздья янтарного винограда, персики, яблоки. Оживленно и бойко идет торговля.

Из ближних и дальних районов Грузии и других республик везут колхозники на рынок свой богатый урожай. Здесь можно купить болнисский и степанаванский картофель, кахетинский и ереванский виноград. Много продуктов доставляют марнеульские колхозники. Только за два дня — 5 и 6 сентября на рынок завезено 60 тонн картофеля, 115 тонн овощей и около 120 тонн фруктов.

На снимке: у крытого рынка Кировского района.

Фото Т. Арчвадзе.

Ученые обсуждают проблемы космических лучей

РЕСПУБЛИКАНСКАЯ НАУЧНАЯ КОНФЕРЕНЦИЯ ФИЗИКОВ

10 октября в конференц-зале Грузинского филиала Института марксизма-ленинизма при ЦК КПСС открывается республиканская научная конференция по обсуждению проблем, связанных с изучением космических лучей.

Конференция созывается Академией наук Грузинской ССР. Наряду с Институтом физики Академии наук Грузинской ССР, Тбилисским государственным университетом имени Сталина и рядом других научных учреждений республики в работе конференции принимают активное участие крупнейшие научно-исследовательские учреждения страны, работающие в области космических лучей. Среди них — Физический институт имени Лебедева, Теплотехническая лаборатория, Ленинградский радиевый институт и другие учреждения Академии наук Союза ССР, Московский университет имени Ломоносова, Ташкентский физико-технический институт, Институт физики Академии наук Армянской ССР, Институт физики Академии наук Казахской ССР, представители Объединенного института ядерных исследований.

В числе приглашенных гостей — виднейшие советские и иностранные ученые, работающие над изучением космических лучей и других проблем атомной физики. Ожидается, в частности, приезд членов-корреспондентов Академии наук СССР В. Векслера, А. Алиханяна, С. Вернова, М. Мещерякова, А. Мигдал, профессоров И. Гуревича, Г. Зацепина, С. Никитина, Н. Добротина, польского профессора М. Даныш, профессора Б. Понтекорво и других.

Конференция продлится 7 дней. Она обсудит проблемы физики нестабильных тяжелых частиц, взаимодействия космических лучей с веществом и др.

ПЕРЕД ОЛИМПИЙСКИМИ ИГРАМИ

На XVI Олимпийских играх спортсмены ГДР и ФРГ будут участвовать единой общегерманской командой. Во время зимних Олимпийских игр в Кортина д'Ампеццо президент Международного олимпийского комитета Айвери Брендедж подчеркнул, что «один из наиболее важных успехов в осуществлении олимпийских идей это — представление единой команды Германии». Этот вопрос положительно разрешился недавно в Веймаре. Тем самым спортсмены единой общегерманской команды сильно повысили свои шансы на успех в Олимпийских играх.

Спринтеры Г. Фюттерер (имевший на 100 м. — 10,2 секунды и на 200 м.—20,6 секунды), М. Штейнбах (10,4 и 21,2), К. Кауфман (10,5 и 21,2), М. Гермар (10,3 и 20,9) и Л. Поль (10,3) могут в личных соревнованиях рассчитывать на определенный успех. Мужская же эстафетная команда Германии, пожалуй, единственная, которая сможет оказать сильную конкуренцию в эстафетном беге 4×100 м. представителям США и СССР.

В таком же сильном составе может быть представлена эстафетная команда 4×400 м., имевшая в текущем сезоне лучшее время в мире — 3 минуты 7,8 секунды.

Высокие результаты показывают бегуны на средние дистанции. В списках лучших в мире за 1956 год (800 метров) мы видим Э. Бреннера—1:48,1, Г. Дорова — 1:48,4, З. Германа—1:48,5. Последний имеет второй результат в мире в беге на 1.500 метров—3:41,8. На этих дистанциях немцы имеют хорошие шансы попасть в финал.

У ЛЕГКОАТЛЕТОВ ГЕРМАНИИ

◆

В списках лучших прыгунов мира с шестом мы видим молодого немца Манфреда Преусгера. Этот прыгун за этот год сильно «вырос» и сейчас имеет реальную возможность быть в числе призеров. Лучший результат Преусгера — 4,45 метра.

На снимке: Г. Келлер и К. Штубник в момент эстафетного бега. В этом забеге немки установили мировой рекорд.

◆

Отличных результатов добились в толкании ядра Вегман (17,05 м.) и в метании копья — Вилл (79,41 метра).

Больших успехов достигли в труднейшем виде легкой атлетики — в десятиборье — молодые спортсмены Вилли Майер и Мартин Лауер, имеющие соответственно 7.173 очка и 7.201 очко. Они уступают лишь двум американским неграм — рекордсмену мира Р. Джонсону и М. Кемпбелу и советским спортсменам — рекордсмену Европы В. Кузнецову и Ю. Кутенко.

На днях М. Лауер прекрасно выступил в барьерном беге на 110 метров. Он оказался первым европейцем, который прошел эту дистанцию менее, чем за 14 секунд. Его время — 13,9 секунды — новый рекорд Европы.

Особый интерес представляет выступление общегерманской женской команды, которая по праву считается одной из лучших в мире.

Гизела Келлер, одна из сильнейших на короткие дистанции (100 м. — 11,5, 200 м. — 24,1 и 80 м. с барьерами — 10,8), вместе с Кристой Штубник (100 м. —11,5, 200 м. — 23,5 — повторение европейского рекорда представительницы СССР М. Иткиной), Ингой Фурман (100 м. — 11,6) и рекордсменкой мира в беге на 80 м. с барьерами, мюнхенской учительницей Центой Гастль (10,6) составляют сильную группу, которая реально может рассчитывать на получение золотых и серебряных медалей.

Как мы сообщали в прошлом воскресном номере, англичанки являются одними из сильнейших в эстафетном беге 4×100 м. Буквально через несколько дней английская команда повторила мировой рекорд—45,2, принадлежавший команде СССР. Однако немки — Келлер, Штубник, Фиш и Майер на днях установили новый мировой рекорд — 45,1 секунды.

Прыжки в длину за 6 метров считаются результатом международного класса. В этом сезоне такого успеха добились четыре немецкие спортсменки. Это Э. Фиш — 6,19 метра, М. Вейднер — 6,15 метра, А. Зоенбюхнер — 6,08 и И. Гофман — 6,02.

Интересную картину представляет «десятка» мира в толкании ядра. Здесь 7 представительниц СССР и 3 — Германии. Среди немок лучший результат — 15,67 метра—имеет М. Вернер, занимающая в «десятке» четвертое место.

Метательница диска А. Лафренц, победительница бухарестских соревнований, а также И. Штехемессер имеют результаты, близкие к 50 метрам, а копьеметательницы Е. Рау и А. Бреммель соответственно 50,75 и 52,08 метра.

На снимке: момент барьерного бега. Впереди—рекордсменка мира Ц. Гастль.

Л. ГИОРГАДЗЕ,
судья всесоюзной категории.

Международные встречи футболистов

Вчера в столице Болгарии состоялась международная товарищеская встреча по футболу. Многочисленные зрители, до отказа заполнившие трибуны софийского стадиона, были свидетелями напряженной борьбы между динамовскими командами Софии и Тбилиси.

Игра, изобиловавшая острыми моментами у ворот обеих команд, ознаменовалась победой тбилисского «Динамо». Счет матча — 3 : 2.

* * *

На днях советская футбольная команда «Шахтер» (Сталино) провела второй международный товарищеский матч со спортсменами Норвегии. В Бергене она встретилась со сборной командой спортивных клубов «Бранн» и «Варег». Игра закончилась вничью — 2 : 2.

ПРИ РЕДАКЦИИ ГАЗЕТЫ «ЗАРЯ ВОСТОКА» ОРГАНИЗОВАН

КАБИНЕТ РАБСЕЛЬКОРА

9 октября с. г. в помещении клуба имени Ворошилова состоится городское совещание рабочих и сельских корреспондентов газеты «Заря Востока», посвященное задачам рабселькоровского движения.

Редакция просит всех корреспондентов-общественников принять активное участие в совещании.

После совещания — кино.
Начало в 8 часов вечера.

Редактор И. ЧХИКВИШВИЛИ.

КИНО

„Фальшивая монета"

«Фальшивая монета» — первая греческая кинокартина, демонстрируемая в Советском Союзе. Приходится сожалеть, что мы до сих пор так мало знакомы с молодой кинематографией Греции, уже получившей признание на мировой киноарене.

Успех «Фальшивой монеты» (сценарий и режиссура Йоргаса Дзавелласа) у нас на экранах говорит о том, что киноискусство Греции, несмотря на свою молодость, успешно борется за свое «место под солнцем».

«Фальшивая монета» — символ несбыточной мечты о счастье в буржуазном обществе. Перед нами проходит галерея людей, принадлежащих к самым разным слоям населения. Нищий и кокотка, честные труженики — маляр с семьей и маленький забавный гравер, скряга-домохозяин и молодые новобрачные — все они одинаково тянутся к счастью, мечтают о лучшей жизни. Но мираж счастья остается миражем, он не может стать реальностью, как не может быть реализована, т. е. разменена, фальшивая лира.

«Фальшивая монета» — это, прежде всего, как бы маленький сборник кинорассказов, объединенных историей одной «золотой» лиры. Ее появление на свет божий парадоксально, ибо создал ее гравер, известный своей честностью. Этот неутомимый труженик вел жизнь, полную труда и лишений. Ему удалось скопить всего сто лир, но зато у него было другое богатство — спокойная совесть, жизнерадостность и чувство удовлетворения своим мастерством. У господина Анаргира (актер Василис Логопетидис) была своя мечта, мечта скромного художника— покрыть серебром иконостас церкви, расположенной неподалеку от его дома. И он безропотно ждал этого счастья, уверенный в том, что оно ему когда-нибудь улыбнется. Однако жизнь отняла у господина Анаргира и сто лир, и спокойную совесть, и жизнерадостную улыбку. Она не простила ему измены самому себе.

Вот фальшивая лира в руках нищего-жулика, философия которого проста и цинична: «Сто дураков могут прокормить одного умного»,—гласит она. Эпизод нищего и кокотки, хоть и колоритно сделанный, пожалуй, нельзя счесть удачным. Фальшивая монета ничего не изменила во взаимоотношениях этих двух людей. Эпизод этот мало помогает зрителю понять, увидеть их с какой-то новой стороны. Фальшивая монета только формально приводит к крушению надежд Марии и нищего. Даже то, что им придется держать ответ перед властями, что им грозит тюрьма, как-то не вызывает в зрителе ощущения трагичности такой концовки. Видимо, дело здесь в неправильной интонации самого эпизода.

Совсем в ином плане дан рассказ о маленькой Фанице, своей сентиментальностью и сюжетной схемой несколько напоминающий «Святочные рассказы» Диккенса. Богатый скопидом-домовладелец нищ и одинок по сравнению с бедняком маляром, у которого есть самое дорогое в жизни — семья, ребенок, а следовательно, надежда и мечта. И вот после трагической смерти маляра осиротевшая девочка пробуждает в сердце домохозяина такие чувства, которые, казалось, давно были похоронены в его очерствевшей душе. Это — рассказ о возрождении истинных человеческих чувств в человеке.

В последнем — кульминационном рассказе во весь голос прозвучал лейтмотив всего фильма: деньги, всякие деньги в буржуазном обществе всегда фальшивы. Они являются основой неискренних, лживых взаимоотношений между людьми, они бывают причиной трагических размолвок, разрушающих счастье. Именно так и случилось с молодой супружеской четой, о которой повествует нам фильм. Алики (актриса Элли Ламберти) и Павлос (актер Димитрис Хорни) пылко любят друг друга. Молодой женщине не страшна нужда, не страшны и лишения, хотя она привыкла к роскоши. Ведь у нее есть он, ее возлюбленный, талантливый художник, в которого она безгранично верит. А кроме него у Алики есть еще и другое богатство— мечта о том, как любимый человек создаст большое, подлинное произведение искусства. Картину, которую пишет молодой художник и для которой позирует Алики, они назвали «Я люблю тебя», это песнь их торжествующей любви. А между тем маленькая фальшивая монета, заключенная в копилку, которую они решили никогда не разбивать, делает свое разрушающее дело. Она — олицетворение власти денег, идущих в наступление на молодость и счастье.

Кадр из фильма «Фальшивая монета».

Хочется в нескольких словах остановиться на тех моментах удачной режиссерской и актерской работы, которыми богата новая кинокартина. Начнем с жестоко и лукаво ухмыляющегося лица, выгравированного на греческой лире, которое вдруг оживает и подмигивает зрителям, как будто хочет сказать: «Вы еще не знаете, как велика моя власть над людьми. Я сейчас вам это покажу». Этот удачный прием дает верный тон всей картине. Очень хорош дикторский текст. Прежде всего, есть в нем большое, теплое сочувствие к людям, запутавшимся в сложных материальных и душевных перипетиях. Подчас в голосе диктора начинают звучать стальные, жесткие нотки, но они тут же уступают мудрой иронии по отношению к так нелепо устроенному миру. Вместе с тем, в центре фильма — актеры, которые должны всеми данными им природными и кинематографическими средствами заполнить нарочитую бедность диалога. Нам кажется, что и этот режиссерский прием очень удачен.

Особенное впечатление производит молодая актриса, исполняющая роль Алики. С поразительным чутьем и тактом проводит она все эпизоды. Никакого чувства озлобления не появляется у зрителей против нее, хотя именно она не выдержала нужды и предала свою любовь, свою мечту. Напротив, ее бесконечно жаль. Элли Ламберти выделяется в этом талантливом творческом коллективе, создавшем яркий, социально насыщенный, запоминающийся фильм.

М. КАВТАРАДЗЕ.

СЕГОДНЯ В ТЕАТРАХ

Театр имени Ш. Руставели — «Царь Эдип» (в 12 ч. дня и в 8 ч. веч.); театр имени К. Марджанишвили — «Строгие девушки» (в 12 ч. дня), «Новогодняя ночь» (в 8 ч. веч.); театр имени А. Грибоедова — «Дочь прокурора» (в 12 ч. дня), «Кукольный дом» (Нора) (в 8 ч. веч.); театр армянской драмы имени С. Шаумяна — «Камо» (в 12 ч. дня), «Кровавая пустыня» (в 8 ч. веч.); русский ТЮЗ — «Загадочная пропажа» (в 11 ч. утра), «Машенька» (в 4 ч. 30 м. дня); Грузгосфилармония, Летний театр — прощальный концерт эстрадного оркестра под управлением Эдди Рознера (новая программа, в 9 ч. веч.); Концертный зал имени Руставели—концерт датских артистов Г. Коппель (рояль), Э. Бенгтссон (виолончель) (в 9 ч. веч.); Госцирк—большое цирковое представление (в 8 час. 30 м. веч.).

ПРОГРАММА ПЕРЕДАЧ ГРУЗИНСКОГО РАДИО НА 8 ОКТЯБРЯ

По первой программе

По радиостанциям на волнах 1571, 59,52 м. и тбилисской городской сети

17.20 — третий фортепианный концерт Рахманинова, 18.15 — отрывки из оперы Аракишвили «Сказание о Шота Руставели», 18.40 — передача для родителей — беседа врача: «Гимнастика и закаливание маленьких детей», 19.20 — грузинские песни, 19.40 — по радиостанциям—передача для работников сельского хозяйства, по городской сети — концерт из цикла «Советская камерная музыка», 20.30—трансляция из Москвы концерта мастеров искусств Бирмы.

По радиостанции на волне 66,08 м. на армянском языке

18.15 — «Последние известия», 18.30 — концерт, 18.45 — очерк «Тесно сплетенные корни».

на азербайджанском языке

20.30 — «Последние известия», 20.45—концерт.

ИЗВЕЩЕНИЕ

8 октября, в 8 ч. вечера, в Доме политической пропаганды имени Л. Кецховели ТК КП Грузии (ул. Ленина, 35) состоится лекция кандидата исторических наук М. Яровой на тему: **«Борьба КПСС за подъем материального благосостояния и культурного уровня народа (1951—1956 гг.)»**

СЕГОДНЯ НА ЭКРАНАХ

В кинотеатрах: имени Руставели, «Амирани» (в зимн. и летн. театрах), в парке имени Кирова — «Фальшивая монета» (1-я и 2-я серии); «Октябрь», в саду Филармонии, «Тбилиси», «Исани» (в зимн. театре), в клубах: имени Ворошилова, имени Плеханова — «Чертов круг»; в летнем кинотеатре ЦПКО имени Орджоникидзе, в летнем клубе имени Дзержинского (Управления милиции) — «Господин 420» (1-я и 2-я серии); «Комсомолец», «Колхида» (в зимн. театре), имени 26 комиссаров (в зимн. театре), «Дидубе» (в зимн. театре), в клубе имени Дзержинского (в зимн. театре), в саду Коммунаров, в Центральном доме культуры промкооперации—«Господин 420» (2-я серия); «Дидубе» (в летн. театре), в Доме культуры имени Горького — «Тень на дороге»; «Спартак» — «Фестиваль китайских фильмов»; «Колхида» (в летн. театре) — «Волга-Волга»; «Исани» (в летн. театре) — «Плата за страх»; имени 26 комиссаров (в летн. театре) — «Волшебная свирель»; в Доме офицеров — «Катера в бушующем море».

ТБИЛИССКОЕ ШВЕЙНО-ТРИКОТАЖНОЕ АТЕЛЬЕ № 1
(ул. Камо, 30)
получило в большом количестве трикотажное полотно различного ассортимента и производит прием заказов на трикотажные изделия.
Адрес: гор. Тбилиси, ул. Камо, 30.

Гр. КАЛАНДАДЗЕ Варлам Емельянович, проживающий по ул. Клары Цеткин, 128, возбуждает дело о разводе с гр. АНДРЕЕВОЙ Ираидой Ивановной, проживающей по ул. Калинина, 8. Дело подлежит рассмотрению в нарсуде Сталинского района гор. Тбилиси.

М. И., Н. И. Сагинашвили с семьями извещают о смерти отца
Ивана Ростомовича Сагинашвили.
Вынос 7 октября, в 3 часа дня, из кв. — ул. Горького, 22, на Кукийское кладбище.

Т. Л. Бурджанадзе с детьми извещает о смерти
Ирины Ираклиевны Бурджанадзе.
Гр. паних. ежедн., в 8 час. веч., на кв. — ул. Ленина, 11. Вынос 9 октября, в 5 час. веч., на кладбище в Ваке.

АДРЕС РЕДАКЦИИ: Тбилиси, пр. Руставели, 42. ТЕЛЕФОНЫ: заместители редактора — 3-18-04, 3-18-07, ответственный секретарь — 3-17-06, приемная — 3-11-24; ОТДЕЛЫ: партийной жизни — 3-14-82, пропаганды марксистско-ленинской теории — 3-11-22, советского строительства, обзоров печати — 3-30-61, литературы и искусства — 3-63-28, культуры — 3-11-22, промышленности, транспорта и товарооборота — 3-22-82, сельского хозяйства — 3-19-49, республиканской информации — 3-17-03, писем — 3-12-83, местных корреспондентов—3-16-27, иностранный — 3-17-44. Прием объявлений — 3-18-02. ИЗДАТЕЛЬСТВО (ул. Ленина, 14): директор — 3-65-41, заместители директора — 3-22-63. Бухгалтерия—3-51-81. Директор типографии—3-24-80. Техническая часть—3-11-28.

Типография «Заря Востока» им. А. Ф. Мясникова УЭ05458