ПРОЛЕТАРИИ ВСЕХ СТРАН, СОЕДИНЯЙТЕСЬ!

ЗАРЯ ВОСТОКА

ГОД ИЗДАНИЯ 35-Й

ОРГАН ЦЕНТРАЛЬНОГО И ТБИЛИССКОГО КОМИТЕТОВ КОМПАРТИИ ГРУЗИИ И СОВЕТОВ ДЕПУТАТОВ ТРУДЯЩИХСЯ ГРУЗИНСКОЙ ССР

„ზარია ვოსტოკა" – საქართველოს კომპარტიის ცენტრალური კომიტეტის, თბილისის კომიტეტისა და საქართველოს სსრ მშრომელთა დეპუტატების საბჭოების ორგანო

№ 237 (9737) Среда, 10 октября 1956 г. Цена 20 коп.

Партийная работа в творческих организациях

XX съезд Коммунистической партии Советского Союза, отмечая огромную роль литературы и искусства в жизни народа, в воспитании трудящихся — активных строителей коммунистического общества, указал на серьезные недостатки в работе творческих организаций и наметил ясные перспективы дальнейшего развития советской культуры.

Творческая интеллигенция нашей республики — один из передовых отрядов армии работников культуры страны—за последнее время заметно оживила свою деятельность, особенно после того, как была развернута решительная и последовательная борьба против культа личности и его последствий, нанесших значительный ущерб развитию всех отраслей государственной, общественной и культурной жизни страны, в том числе и развитию советской литературы и искусства.

Грузинские писатели и поэты, артисты и композиторы, художники и архитекторы, как и все советские люди, испытывают сейчас прилив новых сил, полны творческих замыслов. Жизнь народа стала для них богатейшим источником вдохновения. Наших поэтов и писателей, художников уже чаще можно встретить на промышленных предприятиях и стройках, в колхозах и совхозах республики, их влекут бескрайние степи Казахстана, просторы Сибири; с большим интересом знакомятся они с жизнью трудящихся стран народной демократии. Так, в непосредственной связи с жизнью, с современностью, с народом находят они темы, героев будущих своих произведений, художественных полотен.

Однако это лишь первые шаги.

На августовском пленуме ЦК КП Грузии, на собраниях актива областных, городских и районных партийных организаций отмечалось серьезное отставание грузинской литературы и искусства, отсутствие тесной связи их с жизнью.

К сожалению, приходится отмечать, что творческие организации республики — Союзы советских писателей, художников, композиторов, архитекторов, наши театры пока что сделали мало для ликвидации этого отставания. Немалая доля вины падает на партийные организации этих учреждений.

В работе парторганизаций творческих учреждений все еще много недостатков. Они плохо занимаются воспитанием коммунистов и беспартийных, не борются за преодоление допущенных ранее ошибок и недостатков.

В планах работы этих парторганизаций нередко обходятся вопросы, связанные с жизнью и деятельностью коллектива. В них не находят должного отражения вопросы политической, идеологической и воспитательной работы среди творческой интеллигенции, осуществления важнейших постановлений руководящих партийных и советских органов. Заседания бюро и партийные собрания зачастую проходят на низком уровне, в их подготовке не всегда участвуют коммунисты, актив. В Союзе советских композиторов, например, из восьми вопросов, обсужденных на партийных собраниях, семь были подготовлены секретарем партбюро Ш. Азмаипарашвили. Аналогичное положение в парторганизации Союза советских художников Грузии. В этих и других творческих организациях все еще не развернута принципиальная товарищеская критика и самокритика недостатков. Принимаемые на собраниях постановления носят неконкретный характер. Вследствие отсутствия проверки исполнения решений многие их пункты не выполняются. На партийных собраниях театра имени Грибоедова неоднократно говорилось о проведении творческой встречи коллектива со зрителями, об организации обсуждения отдельных спектаклей. Однако парторганизация театра не позаботилась об удовлетворении требований коммунистов. Плохо вникает в жизнь творческого коллектива парторганизация театра имени Руставели. Достаточно сказать, что за весь отчетный период вопрос о работе театра ставился на обсуждение партийного собрания лишь один раз.

Серьезные недостатки имеются в руководстве политическим просвещением. Часть коммунистов и беспартийных в прошлом учебном году плохо работала над повышением своего идейно-политического уровня, а парторганизации редко устраивали собеседования и консультации, не практиковали чтение рефератов и проведение теоретических конференций по актуальным вопросам марксистско-ленинской теории. Особенно неблагополучно обстоит дело с лекционной пропагандой. Во многих организациях до последнего времени не проводились лекции по материалам XX съезда КПСС, о роли народных масс и личности в истории, об антимарксистской сущности культа личности и его вредных последствиях.

Сравнительно лучше обстоит дело в парторганизации театра оперы и балета имени З. Палиашвили. Здесь для творческого коллектива систематически проводятся квалифицированные лекции, консультации, беседы. Однако имеются и недостатки. В театре не ликвидированы случаи нарушения творческой и производственной дисциплины, безответственного отношения к делу со стороны отдельных работников.

Творческим организациям должны оказывать всемерную практическую помощь районные и городские комитеты партии, соответствующие отделы пропаганды и агитации.

В этой связи особого упрека заслуживает Калининский районный комитет партии. Как известно, республиканские творческие организации сосредоточены, в основном, в Калининском районе. Но до последнего времени Калининский райком партии ни разу не обсуждал постановку политико-воспитательной работы среди работников творческих организаций, не обсуждал отчеты бюро первичных парторганизаций этих учреждений. И только в сентябре этот вопрос был заслушан на заседаниях бюро и пленума райкома партии. Теперь следует продолжать это дело, не ограничиваться лишь одним обсуждением.

Неотложная задача партийных организаций творческих учреждений — преодоление серьезных недостатков в области интернационального воспитания трудящихся. В этом деле огромное значение имеет всемерное расширение культурных связей с братскими республиками.

Партийным организациям творческих учреждений предстоит проделать большую работу, направленную на преодоление культа личности И. В. Сталина, его отрицательного влияния на творчество писателей, художников, композиторов и др. Необходимо принять решительные меры к ликвидации запущенности идеологической работы, лекционной пропаганды, всей партийно-организационной работы.

Партийные организации должны систематически следить за творческим ростом каждого писателя, художника, композитора, глубоко вникать в их деятельность. Надо широко популяризировать новые произведения, устраивать их обсуждения, творческие встречи с рабочими, колхозниками, работниками науки.

Обкомы, горкомы и райкомы партии должны улучшить руководство творческими организациями, мобилизовать усилия писателей, работников искусств на создание произведений литературы и искусства, отображающих революционную борьбу трудящихся Грузии и других народов Советского Союза за установление и упрочение Советской власти, достижения в области коммунистического строительства, нерушимую дружбу народов, единство нашего многонационального советского социалистического государства.

Необходимо всячески способствовать развертыванию принципиальной товарищеской критики и самокритики среди творческой интеллигенции, всемерно содействовать проявлению инициативы снизу, более чутко и заботливо относиться к нуждам и запросам работников искусств.

Коммунистическая партия, советский народ ждут от творческих работников Грузии новых выдающихся успехов во всех областях культуры.

Добиться нового, небывалого расцвета национальной по форме и социалистической по содержанию культуры Грузии — важнейшая задача партийных организаций.

Совет Министров Грузинской ССР запретил колхозам, а также колхозникам и остальным гражданам, государственным, общественным и другим организациям свободную продажу табака впредь до выполнения государственного плана заготовок табака урожая 1956 года в целом по Грузинской ССР.

Челябинскому обкому КПСС и облисполкому

Центральный Комитет КПСС и Совет Министров Союза ССР с удовлетворением отмечают, что колхозы и совхозы Челябинской области проделали большую работу по освоению целинных и залежных земель, значительно расширили посевные площади, вырастили хороший урожай зерновых культур, что позволило им в текущем году сдать и продать государству 90 миллионов пудов хлеба.

Южный Урал—крупнейший промышленный центр страны, теперь стал также крупным сельскохозяйственным районом, производящим большое количество товарного хлеба.

Центральный Комитет КПСС и Совет Министров Союза ССР поздравляют колхозников, колхозниц, работников МТС и совхозов, специалистов сельского хозяйства, рабочих и служащих городов и промышленных предприятий, партийных и советских работников Челябинской области с достигнутыми успехами и выражают уверенность, что они и впредь будут настойчиво работать над увеличением производства зерна, картофеля, овощей, молока, мяса и других продуктов сельского хозяйства.

ЦЕНТРАЛЬНЫЙ КОМИТЕТ КПСС — СОВЕТ МИНИСТРОВ СОЮЗА ССР

Куйбышевскому обкому КПСС и облисполкому

Центральный Комитет КПСС и Совет Министров Союза ССР поздравляют колхозников, колхозниц, работников МТС и совхозов, специалистов сельского хозяйства, рабочих и служащих городов и промышленных предприятий, партийных и советских работников Куйбышевской области с выполнением обязательств по сдаче и продаже государству 47 миллионов пудов хлеба.

Отмечая успехи, достигнутые трудящимися области в деле увеличения производства и заготовок хлеба, Центральный Комитет КПСС и Совет Министров Союза ССР надеются, что они и впредь еще более настойчиво, с неослабевающей энергией будут трудиться над дальнейшим, всесторонним развитием сельского хозяйства и внесут достойный вклад во всенародную борьбу за создание обилия продовольствия и сельскохозяйственного сырья.

ЦЕНТРАЛЬНЫЙ КОМИТЕТ КПСС — СОВЕТ МИНИСТРОВ СОЮЗА ССР

Тюменскому обкому КПСС и облисполкому

Центральный Комитет КПСС и Совет Министров СССР поздравляют колхозников, колхозниц, рабочих МТС и совхозов, партийных и советских работников и всех трудящихся Тюменской области с успешным выполнением принятых обязательств по сдаче и продаже государству 38,5 млн. пудов хлеба и выражают уверенность в том, что они и в дальнейшем с еще большей энергией и настойчивостью будут трудиться над осуществлением задач, поставленных XX съездом КПСС по увеличению производства зерна, картофеля, овощей, мяса, молока и других продуктов сельского хозяйства.

ЦЕНТРАЛЬНЫЙ КОМИТЕТ КПСС — СОВЕТ МИНИСТРОВ СОЮЗА ССР

Концерт мастеров бирманского искусства в Большом театре Союза ССР

Из далекой страны — Бирмы приехала в Советский Союз делегация деятелей культуры. Артисты покажут здесь свое национальное искусство.

Первый концерт состоялся 8 октября в Москве в Государственном академическом Большом театре Союза ССР. Перед началом концерта на сцену, украшенную государственными флагами Бирманского Союза и СССР, выходят делегация бирманских и группа советских деятелей культуры.

Гостей тепло приветствовал министр культуры СССР Н. А. Михайлов.

Советские артисты преподнесли гостям под горячие аплодисменты всех присутствующих букеты цветов.

С ответным словом выступил глава делегации министр просвещения и культуры Бирманского Союза У Тун Тин.

Концерт бирманских мастеров искусств вызвал исключительный интерес у зрителей. Он показал, что свободолюбивый бирманский народ, завоевавший национальную независимость, успешно развивает свою богатую традициями художественную культуру.

Концерт, прошедший с огромным успехом, явился подлинным выражением дружественных связей между народами Бирмы и СССР.

На концерте присутствовали товарищи Л. М. Каганович, А. И. Микоян, В. М. Молотов, М. Г. Первухин, М. А. Суслов. Вместе с ними в ложе находились министр культуры СССР Н. А. Михайлов, глава делегации министр просвещения и культуры Бирмы У Тун Тин, Чрезвычайный и Полномочный Посол Бирманского Союза в СССР У Чжин. (ТАСС).

Больше цемента стройкам шестой пятилетки

Грузинские цементники подхватывают патриотическое начинание коллектива цементного завода „Гигант"

Как известно, Директивы XX съезда предусматривают значительный рост цементной промышленности в связи с необходимостью более полного удовлетворения все возрастающей потребности в нем.

В шестой пятилетке Грузия должна увеличить производство цемента в 3,1 раза.

Однако, слабо используя свои производственные резервы, цементная промышленность Грузии отстает. Она в большом долгу перед стройками республики и Закавказья.

В борьбе за увеличение производства цемента замечательную инициативу проявил коллектив Воскресенского цементного завода «Гигант». Вступив в соревнование в честь 39-й годовщины Великого Октября, он пересмотрел свои ранее принятые обязательства и взял новые, более высокие обязательства. Коллектив «Гиганта» обратился с призывом к рабочим, инженерно-техническим работникам и служащим цементной промышленности страны — развернуть социалистическое соревнование за мобилизацию всех производственных резервов, за досрочное выполнение плана первого года шестой пятилетки.

Призыв воскресенских цементников широко подхвачен коллективами цементных предприятий Грузии. Ниже мы публикуем корреспонденцию из Рустави.

Новые обязательства руставских цементников

Вчера на имя коллектива Руставского цементного завода пришла телеграмма, в которой содержалось Обращение коллектива Воскресенского цементного завода ко всем рабочим, инженерно-техническим работникам и служащим цементной промышленности страны об организации предоктябрьского социалистического соревнования.

В тот же день во всех цехах и отделах Руставского цементного завода состоялись собрания. Патриотический почин работников завода «Гигант» встретил горячую и дружную поддержку. Следуя примеру передового в стране коллектива цементников, руставцы решили принять вызов, и, вступая в социалистическое соревнование в честь 39-й годовщины Великого Октября, взяли на себя новые, повышенные обязательства.

Подсчитав свои возможности, руставские цементники обязались:

в четвертом квартале перевыполнить план производства цемента на тысячу тонн;

план выпуска валовой продукции в четвертом квартале выполнить на 102 процента;

снизить удельный расход топлива и электроэнергии на тонну цемента и сэкономить за квартал 1.000 тонн топлива и 500 тысяч киловатт-часов электроэнергии;

повысить производительность труда в четвертом квартале на 5 процентов выше намеченной по плану;

обеспечить план выпуска цемента высококачественных марок на 103 процента;

ввести до 1 января в эксплуатацию 2.050 кв. метров жилой площади, детский сад и детские ясли.

Выступая на собраниях, рабочие принимали на себя новые индивидуальные повышенные обязательства.

* * *

В каких условиях коллектив руставских цементников вступает в предоктябрьское соревнование?

Руставский цементный завод сентябрьский план по валовой продукции выполнил на 103,5 процента, по товарной — на 100.3 процента.

Новое предприятие во многом отличается от других цементных заводов. Для него характерен высокий уровень автоматизации производства. Весь процесс получения цемента настолько механизирован, что от начальной стадии до конечной ручной труд почти не применяется. Вследствие этого в цехах завода, оснащенных высококачественным отечественным оборудованием, людей почти не видно.

На старых цементных заводах бичом производства является пыль, толстым слоем лежащая на машинах и люлях. На Руставском заводе пыли нет. Она удаляется с помощью специальной установки и применения пылеосадительных агрегатов.

На заводе установлены мощные электрофильтры. Их работа настолько эффективна, что они улавливают мельчайшие фракции цемента, в количестве не менее чем 20.000 тонн в год. Из этого количества сбереженного цемента можно выстроить десятки зданий — целый жилой квартал. Электрофильтры дают не менее двух миллионов рублей экономии в год.

Особенностью руставского цемента является то, что он выпускается на базе шлаковых отходов доменных печей Закавказского металлургического завода. Шлаки гранулируются на специальной установке. Применение гранулированных шлаков позволяет на 30 процентов удешевлять стоимость выпускаемого цемента.

Руставские цементники достигли некоторых успехов. На заводе немало передовых рабочих, таких, как машинисты вращающихся печей Ш. Лелашвили, Н. Папенин, мельник помола А. Сусупашвили, электрик Н. Уремашвили и многие другие.

Сейчас завод стоит перед лицом серьезных и важных задач, к которым в первую очередь следует отнести: повышение часовой производительности оборудования, снижение себестоимости цемента и улучшение его качества.

Приняв на себя новые, повышенные обязательства в честь великого всенародного праздника, коллектив завода вызвал на социалистическое соревнование коллектив Грузинского цементного завода в Каспи.

Г. ШРИРО,
инженер отдела труда и зарплаты.
г. Рустави.

Кирпичный чай сверх плана

ЗУГДИДИ. (Корр. «Зари Востока»). Коллектив чаепрессовочной фабрики на три дня раньше срока реализовал план девяти месяцев и выпустил сверх плана 395 тонн зеленого кирпичного чая.

Включившись в предоктябрьское соревнование, коллектив фабрики обязался выполнить октябрьское и ноябрьское задания по производству кирпичного чая к 20 ноября, сэкономить топливо и электроэнергию, снизить себестоимость продукции на 2,5 процента по сравнению с планом.

ПОСТЫ «ЗАРИ ВОСТОКА» СООБЩАЮТ

Ткварчельскую шахту № 5—в ряды передовых

Сегодня «Заря Востока» помещает второе сообщение своих постов, созданных на шахте № 5 треста «Ткварчелуголь», а также сводку о трудовых успехах шахтеров. Проходчик третьего участка т. Агарков и помощник главного инженера по организации труда и заработной платы т. Чартилиди пишут нам о мероприятиях, предпринятых за последнее время для того, чтобы вывести шахту в ряды передовых. В сентябре, впервые после многих месяцев отставания, перевыполнен месячный производственный план.

Первый успех нужно закрепить самоотверженным трудом. В работе коллектива шахты еще имеется много неизжитых недостатков. Горнякам следует постоянно помнить о том, что они еще в большом долгу и обязаны покрыть недобор прошлых месяцев.

БЫСТРЕЕ ЛИКВИДИРОВАТЬ НЕДОЧЕТЫ В ОРГАНИЗАЦИИ ТРУДА

На днях на нашей шахте были подведены итоги добычи угля в сентябре. Результаты хорошие, и коллектив шахты вправе гордиться ими. После долгих месяцев отставания нам удалось не только выполнить, но и перевыполнить месячный план, который реализован на 101,3 процента.

Успех был достигнут благодаря тому, что нам удалось обеспечить все эксплуатационные участки очистной линией забоев. Многие месяцы шахта не была обеспечена достаточным числом очистных линий забоев как для подземных эксплуатационных участков, так и для участка № 4, где уголь добывается открытым способом. Сейчас положение изменилось. Особенно высокопроизводительно потрудились при подготовке очистной линии забоев проходчики участков №№ 1, 3 и 6 тт. **Туганашев, Золотухин, Филимошкин, Чуданов и другие. Они выполняют нормы выработки на 150—180 процентов.**

Коллектив участка № 4 (начальник т. Вадачкория) добился в минувшем месяце неплохих производственных показателей. Разрабатывая открытым способом пласт 3+4+5 в районе третьего блока, коллектив этого участка выполнил месячный план на 104,7 процента.

Но из сказанного отнюдь не следует, что все недостатки уже преодолены.

Теперь, когда эксплуатационные участки по добыче угля обеспечены очистной линией забоев, можно было надеяться, что они достигнут хороших показателей. К сожалению, этого добились не все участки. Достаточно сказать, что в минувшем месяце из трех подземных эксплуатационных участков ни один не справился с планом добычи угля.

Крайне неудовлетворительно работал участок № 5, который только в сентябре задолжал государству 1.231 тонну угля. А с начала нынешнего года коллектив этого участка задолжал уже свыше 12 тысяч тонн. Одной из главных причин плохой работы этого участка является отсутствие рациональной организации труда. Почти половину своего рабочего времени горняки тратят на поиски необходимых инструментов и подготовку рабочего места. Понятно, что при таких условиях производительность труда шахтеров крайне низка.

Начальнику этого участка т. Кизирия следует немедленно перестроить организацию труда. Нужно в кратчайшие сроки внедрить на участке систему приема и сдачи смен с предварительной подготовкой рабочих мест. Следует лучше использовать имеющиеся машины и механизмы. Это создаст условия для увеличения добычи топлива.

Пост «Зари Востока» на шахте № 5: К. ЧАРТИЛИДИ — помощник главного инженера по организации труда и заработной платы.

КОГДА СЛОВА РАСХОДЯТСЯ С ДЕЛАМИ

Наша шахта введена в эксплуатацию пять лет назад. Добычу ведем двумя способами: открытым и подземным. Последний отстает, так как шахта и трест «Ткварчелуголь» мало что предприняли для форсирования подземной добычи. Ныне все усилия горняцкого коллектива нужно направить на то, чтобы в дальнейшем своевременно обеспечивать участки очистными линиями забоев.

Время от времени мы принимаем повышенные социалистические обязательства, но их не выполняем. Происходит это оттого, что ответственные обязательства не подкрепляются организаторской работой. В прошлом году, включившись в соревнование в честь XX съезда КПСС, мы обязались выполнить годовой план добычи угля на 103 процента. И что же? Мы задолжали тогда государству тысячи тонн угля и понесли полтора миллиона рублей убытка. Полгода назад мы обязались перевыполнить план 1956 года. Но, как и в прошлом году, наши обязательства разошлись с делами. Правда, сентябрьский план мы выполнили, но ведь наш долг государству все еще огромен и составляет десятки тысяч тонн угля. Всем нам следует принять энергичные меры к тому, чтобы покрыть задолженность государству. Надо, чтобы открытые и подземные работы велись широким фронтом, лучше использовалась горная техника, внедрялся опыт передовиков. А что у нас делается? Зачастую шахтер в забое и лаве предоставлен самому себе. Навалоотбойщики погрузят несколько вагонеток, а потом часами ждут порожняка. В таких именно условиях трудятся навалоотбойщик т. Хараишвили и другие. Трудно сказать, сколько тонн угля мы потеряли из-за частой порчи транспорта и других механизмов.

Повсеместно на предприятиях развернулось предоктябрьское социалистическое соревнование. У нас же в этом направлении пока еще мало что делается. Однако это мало беспокоит председателя шахтного комитета профсоюза т. Ачба. Да и Ткварчельский райком профсоюза угольщиков (председатель т. Тарба) только раскачивается.

Нам предстоит еще много и кропотливо поработать, чтобы ликвидировать имеющиеся недостатки.

Пост «Зари Востока» на шахте № 5: М. АГАРКОВ — проходчик.

8 октября

ОТЛИЧИЛИСЬ:

Многие горняки шахты № 5 показывают образцы высокопроизводительного труда. Сегодня мы начинаем публиковать сообщения о трудовых успехах горняков.

НА УЧАСТКЕ № 3 (десятник т. КАПИАНИДЗЕ)

Бригадир навалоотбойщиков т. ЖЕЛТОГ при норме 14 тонн угля добыл 27 тонн, перевыполнив сменное задание почти вдвое.

Навалоотбойщики тт. САННИКОВ и ЛАПТЕВ при плане 14 тонн добыли по 25 тонн топлива, реализовав сменное задание на 178,5 процента.

НА УЧАСТКЕ № 4 (десятник т. ГАГОШИДЗЕ)

Успехи коллектива этого участка стали возможными благодаря четкой работе машиниста бульдозера т. АНТИДЗЕ, машиниста экскаватора т. КОВЧАРУК, откатчиков тт. ЗИНЧЕНКО и МАНКОВОЙ.

Партийная жизнь

Без помощи и руководства

Состояние дел во многих комсомольских организациях Каспского района вызывает тревогу. Работа во многих из них провалена, пущена на самотек. Некоторые комсомольские организации за последнее время не приняли в свои ряды ни одного человека, хотя на промышленных предприятиях и в сельском хозяйстве есть немало молодежи — передовиков производства.

Каспский цементный завод из месяца в месяц не выполняет производственных заданий. Комсомольская организация по существу стоит в стороне от производственных вопросов, слабо занимается воспитанием молодежи. На заводе не организована пропаганда передового опыта, техническая учеба молодых рабочих, не развернуто предоктябрьское социалистическое соревнование.

Райком комсомола (секретарь О. Магалашвили), слабо связанный с заводской молодежью, своевременно не обратил внимания комсомольской организации на эти недостатки, не помог устранить их.

На низком уровне ведется работа в сельских комсомольских организациях. Особенно неблагополучно обстоит дело в колхозах имени Маленкова села Кавтисхеви, имени Ленина села Ховле, имени Энгельса села Игоети. Секретари парторганизаций этих артелей Г. Галуставшвили, Н. Мерабашвили, Г. Авлохашвили не интересуются работой комсомольских организаций, не руководят ими, не считают нужным даже присутствовать на комсомольских собраниях.

Запущенность массово-политической работы среди молодежи привела к тому, что некоторая часть юношей и девушек ведет праздный образ жизни, уклоняется от участия в общественном труде. Так, в ожидании «подходящей» работы под опекой родителей в селе Ховле живут К. Бахтадзе, Р. Адуашвили, Н. Мчедлишвили и многие другие, окончившие среднюю школу.

Таких «иждивенцев» можно встретить почти в каждом селе.

Райком партии плохо помогает комсомольским организациям устранять недостатки в массово-политической и идеологической работе, воспитывать у молодежи любовь к труду. Достаточно сказать, что в нынешнем году никто из секретарей и других работников райкома партии ни разу не выступил перед молодежью с докладом или лекцией.

Можно привести и другие факты. Както на повестке дня бюро райкома партии, наряду с другими, стоял вопрос о работе комсомольской организации колхоза имени Ленина села Ховле.

Вопрос этот был поставлен на обсуждение не случайно. В колхозе 24 комсомольца из 30 не вырабатывали установленного минимума трудодней. Некоторые комсомольцы работали недобросовестно, нарушали трудовую и производственную дисциплину. Но почему-то во время заседания бюро этот вопрос сняли с повестки дня.

Может быть случай этот единичный в практике работы райкома партии? Ничего подобного. Несколько месяцев назад был также снят с повестки дня вопрос «О работе комсомольских организаций колхозов имени Молотова села Метехи и имени Дзержинского села Оками».

Эти и многие другие факты говорят о том, что райком партии неудовлетворительно руководит комсомолом, не оказывает ему должной помощи.

Формально существует группа докладчиков при райкоме комсомола. Тематика лекций и докладов не продумана. Они оторваны от повседневной жизни. Подтверждением этому может служить лекция, подготовленная секретарем райкома комсомола О. Магалашвили. Тема ее — «Партийное руководство — источник силы и могущества комсомола». Лекция получилась общей, неинтересной. В ней не было ни одного интересного факта и примера из жизни района. Говоря о задачах, поставленных XX съездом КПСС, докладчик ничего не сказал о том, как живут и работают трудящиеся района, как они борются за дальнейший крутой подъем промышленности и сельского хозяйства.

На качестве лекций отражается еще и то, что они предварительно не рецензируются, не обсуждаются на заседаниях группы докладчиков.

Группа докладчиков райкома комсомола не ведет работы по разъяснению молодежи исторических решений XX съезда партии, антимарксистской сущности культа личности Сталина и его вредных последствий. Должной помощи комсомольским организациям в этом важном деле не оказывает и райком партии.

Наличие серьезных недостатков в работе комсомольских организаций, в руководстве ими со стороны райкома партии приводит к плохим последствиям. В районе участились случаи хулиганства, хищения социалистической собственности. Недавно, например, органами милиции были задержаны и привлечены к ответственности комсомольцы М. Кердикашвили, Л. Валишвили и Ш. Ванишвили, которые совершили кражу. Воровством занимались также С. Хорбаладзе, Г. Мчедлов и некоторые другие.

Эти факты стали возможны потому, что ни райком партии, ни райком комсомола не борются по-настоящему против тех, кто не принимает участия в общественно-полезном труде, ведет паразитический образ жизни.

В нынешнем году на заседаниях бюро райкома комсомола ни разу не обсуждались вопросы, связанные с улучшением воспитательной работы среди молодежи.

Райком комсомола не выполнил постановления ЦК ЛКСМ Грузии об организации обличительных витрин, в которых бичевались бы лентяи, лодыри, нарушители общественного порядка.

— У нас нет для этого средств, — говорит О. Магалашвили.

Этот довод не состоятелен. При желании давно можно было изыскать средства, найти художников из числа комсомольского актива.

В районе не проводятся молодежные вечера, посвященные дружбе народов, и другие мероприятия. Молодежь справедливо жалуется на то, что вся культурно-массовая работа сводится к показу старых кинофильмов и танцам. В районе почти ничего не делается по подготовке к предстоящему фестивалю молодежи и студентов.

Комсомольская организация района нуждается в деловой, повседневной помощи. Райком партии, первичные парторганизации должны усилить руководство комсомолом, повысить уровень идейного воспитания комсомольцев и молодежи, мобилизовать их на успешное выполнение задач, стоящих перед районом в шестой пятилетке.

Э. АЛТУНОВ.
(Корр. «Зари Востока»).

Киргизская ССР. На заводах Чуйской долины начался сезон сахароварения. Ново-Троицкий сахарный завод в этом году должен переработать два миллиона центнеров сахарной свеклы—на 600 тысяч центнеров больше, чем в прошлом году, и выдать стране 270 тысяч центнеров сахара.

На заводе автоматизированы трудоемкие процессы производства.

Введена в действие автоматическая линия мерников диффузионного сока. Раньше здесь стояла работница и, по мере наполнения мерников, закрывала краны и давала сигналы для подачи известкового молока. Сейчас вся эта работа выполняется автоматически с помощью электромагнитно-гидравлической системы.

На снимке: выпарная станция. Работница А. Сенкевич наблюдает за сигналами автоматики.

Фото А. Расшихина.
Фотохроника ТАСС.

Заявление МИД СССР

8 октября 1956 г. в г. Федала (Марокко) созвана по инициативе марокканского правительства конференция представителей 8 стран, участников специального статута Танжера, в том числе представителей Франции, Испании, Англии, США, Италии, а также делегатов от марокканского правительства. Конференция должна завершить ликвидацию международной администрации в Танжере и воссоединение Танжера с марокканским государством.

Как известно, по парижским конвенциям о статуте Танжера 1923 г. и 1928 г. Танжер был объявлен международной зоной с режимом постоянного нейтралитета. Оставаясь формально под суверенитетом султана Марокко, Танжер управлялся международной администрацией, состоящей из представителей ряда стран. Как правительство страны, подписавшей Алхесирасский акт 1906 г. по вопросам, касающимся Марокко, и на основании решения парижской конференции 1945 г. четырех держав по вопросу о Танжере Советское правительство было в свое время приглашено к участию в международном управлении Танжерской зоной, но не воспользовалось этим своим правом, не желая затрагивать национальный суверенитет Марокко.

Советское правительство приветствовало мирное урегулирование марокканской проблемы, увенчавшееся провозглашением независимости Марокко. Естественно, что после провозглашения независимости Французского и Испанского Марокко встал вопрос об объединении страны, в частности о воссоединении Танжера с Марокко и об изменении существующего режима Танжерской зоны.

Советский Союз, уважая справедливые национальные чаяния марокканского народа и горячо сочувствуя делу независимости и объединения марокканского государства, приветствует инициативу марокканского правительства, направленную на воссоединение Танжера с Марокко. Правительство СССР выражает надежду, что конференция, созванная в г. Федала, не будет чинить препятствий скорейшему и действительному объединению Танжера с Марокко, устранит режим так называемой международной администрации в этом районе, который ущемлял права марокканского народа, и будет содействовать окончательному урегулированию вопроса о Танжере на основе полного уважения суверенных прав Марокко на Танжер.

О тех, кто не трудится

Каждое утро жителей города Кутаиси будят гудки фабрик и заводов. Люди спешат на предприятия, новостройки, в учреждения. Начинаются занятия в многочисленных учебных заведениях.

Но есть среди жителей Кутаиси небольшая группа лиц, которым некуда спешить. Этих людей не ждут никакие дела, они слоняются по улицам и рынкам. Как ни странно, они материально обеспечены, хорошо одеваются. Какими же путями бездельники добывают средства?

Расскажем о некоторых из них.

В доме № 2 по улице Лермонтова проживает Александр Николаевич Уклеба. Семья его состоит из 8 человек. Ни один из членов этой семьи нигде не работает. Старшая дочь недавно вышла замуж. Была сыграна пышная свадьба.

День обычно начинается с того, что Александр Николаевич говорит своим домочадцам:

— А ну, кто из вас сегодня вернется домой с богатой добычей? — Затем отец, мать и дети отправляются по магазинам. По свидетельству соседей, победителем в этом своеобразном соревновании в спекуляции и других нечестных делах чаще всего выходит отец. На квартире А. Уклеба собираются подозрительные лица, играют в азартные игры...

Каждое утро Авраам Иосифович Топлишвили, проживающий в доме № 46 по улице Шаумяна, отправляется на рынок с таким видом, будто он опаздывает на работу. Что же он делает на рынке? Покупает и продает облигации государственных займов.

Вахтанг Георгиевич Буковский проживает в доме № 3 по 4-му тупику улицы Церетели. За все 33 года своей жизни он нигде не работал. Между тем у него на иждивении жена и трое детей. Постоянным местопребыванием В. Г. Буковского является бильярдная, где он обыгрывает доверчивых партнеров.

Буду Васильевич Абрамидзе, нигде не работая, ухитрился приобрести несколько автомашин «Победа». Недавно он купил автомашину «ЗИМ» ГХ 49-28, которую оформил на имя матери. Так и живет Абрамидзе, эксплуатируя свой собственный автопарк. Об этом знает милиция г. Кутаиси, но почему-то не привлекает его к уголовной ответственности.

Милиция отлично знает всех лиц, занимающихся частнопредпринимательской деятельностью, но относится к ним благодушно.

Вот почему так вольготно живется в Кутаиси бездельникам, спекулянтам и автохалтурщикам.

Вести борьбу с подобными элементами должны не только органы суда, прокуратуры и милиции. К этому делу следует активно привлечь все население города, партийный и советский актив.

Нельзя безучастно относиться к преступлениям, совершаемым всякого рода проходимцами. Надо строго карать и тех, кто потворствует преступникам. На днях кутаисский народный суд разобрал дело группы спекулянтов (Копалиани, Оболадзе, Бардавелидзе, Пурцхванидзе, Дзоценидзе и др.), которые торговали лавровым листом в северных городах страны, а оттуда привозили для спекуляции холодильники, пианино и другие предметы. Выяснилось, что спекулянтов снабжал фальшивыми справками врач скорой помощи г. Кутаиси Когуашвили.

Трудящиеся Кутаиси вдохновенно работают на фабриках, заводах, на стройках, отдают все свои силы выполнению планов шестой пятилетки и они не могут мириться с тем, что в их городе все еще проживают люди, которые не хотят заниматься общественно-полезным трудом. Пользуясь всеми благами жизни, они ничего не дают обществу, превратились в паразитов, тунеядцев. Борьбу с подобными элементами можно вести только объединенными усилиями, с помощью широкой общественности.

Н. ЧИБУРДАНИДЗЕ.

Коммунисты на озимом севе

Первичная партийная организация Цительской МТС, вооруженная решениями XX съезда партии, борется за дальнейший крутой подъем колхозного производства. Она мобилизует силы механизаторов на успешное выполнение производственных заданий на озимом севе, всемерно укрепляет среди них трудовую дисциплину, развертывает социалистическое соревнование.

Цительские механизаторы третий год соревнуются с медведовцами. Партийная организация помогает им в борьбе за выполнение социалистических обязательств. Периодически подводятся итоги соревнования, с которыми агитаторы знакомят механизаторов.

В эти дни механизаторы закладывают основу урожая 1957 года. На колхозных полях развертывается озимый сев. Вспахано 8.896 гектаров, ведется обработка почвы.

Вопросы подготовки и проведения озимого сева обсуждались нами на партийном собрании и заседании партбюро.

На озимой пахоте коммунисты показывают высокие образцы труда. Так, например, тракторная бригада № 6, возглавляемая Н. Тарасовым, систематически выполняет план на 160 процентов. В цителцкаройском колхозе имени Ленина она ведет сев пшеницы перекрестным способом. Бригада обязалась вместо предусмотренных по плану 900 гектаров засеять этим способом 1.100 гектаров.

В колхозе имени Орджоникидзе работает бригада № 3, возглавляемая коммунистом Г. Долидзе. Под озимые она вспахала 1.060 гектаров вместо 800 гектаров по плану. На большом участке бригада ведет сев пятью сеялками. Первые 200 гектаров пшеницы уже засеяны.

Хорошо организовали работу на озимом севе бригады № 1 (руководитель И. Тарашвили), № 7 (бригадир Ш. Хатиашвили) и другие.

Партийная организация направляет усилия механизаторов на то, чтобы завершить озимый сев к 15 октября. Они соревнуются с механизаторами Алазанской МТС Сигнахского района.

Колхозы, обслуживаемые МТС, выделили для сева высококачественный материал, довели его до посевных кондиций. Семена протравлены. Все это даст нам возможность провести озимый сев в короткие сроки и на высоком агротехническом уровне.

Большую работу проводят механизаторы не только в полеводстве, но и в животноводстве. Повысилась продуктивность скота.

Для общественного животноводства создается прочная кормовая база. В нынешнем году сена скошено 3.336 гектаров вместо 1.200 гектаров по плану. Заложено 9.300 тонн силоса—почти на 2 тысячи больше, чем предусмотрено заданием.

Среди механизаторов, занятых на озимом севе, ведется массово-политическая работа. Для них читаются доклады и лекции, проводятся беседы агитаторов.

Цительские механизаторы, не жалея сил, борются за то, чтобы успешно провести озимый сев, заложить основу высокого урожая 1957 года. Это явится их подарком Родине в честь 39-й годовщины Великого Октября.

И. МАНГОШВИЛИ,
секретарь партбюро Цительской МТС.

Вершина имени I фестиваля молодежи Грузии

Как мы уже сообщали, по инициативе Тбилисского горкома комсомола и городского комитета по физкультуре и спорту альпинисты высших учебных заведений и предприятий Тбилиси направились в Казбегский район для проведения III городской альпиниады.

Наш специальный корреспондент сообщает, что альпиниада успешно завершилась. В районе ущелья Хде 31 альпинист взял безымянную вершину (4.300 м), которой присвоено имя «I фестиваль молодежи Грузии».

104 участника альпиниады поднялись на вершину Куро (4.100 м). 6 альпинистов поднялись на вершины имени Руставели, А. Церетели и И. Чавчавадзе.

Молодежь в борьбе за уголь

ТКИБУЛИ. (Корр. «Зари Востока»). Более 1.500 молодых рабочих работают на шахтах Ткибули. В борьбе за перевыполнение шестого пятилетнего плана многие из них добиваются все новых и новых успехов. Отличных показателей достигли за последнее время молодые рабочие шахты имени И. В. Сталина О. Догонадзе, К. Абесадзе, Б. Багишвили, Ш. Чубинидзе и др. Они ежедневно дают 150—160 процентов нормы. Каждый из этих рабочих уже выполнил годовую норму.

Молочная промышленность Грузии в первом году шестой пятилетки

Директивы XX съезда КПСС требуют увеличения к концу шестой пятилетки производства молока в 2 раза. В связи с этим перед работниками молочной промышленности встают новые ответственные задачи по расширению и улучшению технической базы для переработки молочной продукции. В настоящее время в этом направлении уже осуществлены значительные работы. Так, в 1955 году было закончено строительством и сдано в эксплуатацию 7 механизированных молочных и сыроваренных заводов.

В первом полугодии 1956 года сданы в эксплуатацию молочный завод в Цхалтубо, сыроваренный завод в селении Олианги Цалкского района и крупный молочный завод в Кутаиси.

До конца первого года шестой пятилетки и частично в 1957 году будет введено в эксплуатацию еще 20 заводов первичной переработки молока.

Новые предприятия оснащаются современной техникой. Так, в нынешнем году будет установлено до 200 единиц новейшего технологического, энергетического и общезаводского оборудования. Для перевозки молока получено 54 новых грузовых автомашины и автомолокоцистерны.

Постановление Совета Министров СССР «Об увеличении выработки цельномолочной продукции и улучшении снабжения молоком населения городов и промышленных центров» предусматривает, что уже в нынешнем году должно быть резко увеличено производство и реализация молока и цельномолочной продукции для населения города Тбилиси. Это постановление в настоящее время успешно выполняется. В Тбилиси выпуск цельномолочной продукции по сравнению с 1955 годом возрос на 60 процентов.

Большая работа была проведена для подготовки Тбилисского молочного комбината к увеличению выработки цельнокисломолочной продукции. Комбинат оснащен новейшей техникой и высокопроизводительным оборудованием. Увеличена емкость хранилищ пастеризованного молока. Смонтирована и введена в эксплуатацию высокопроизводительная автоматическая линия розлива молока, мойки и укупорки бутылок фольгой производительностью 6.000 бутылок в час.

В процессе монтажа находится другая автоматическая линия для розлива диетических продуктов — кефира, мацони производительностью 2.000 бутылок в час. Установлен автомат для расфасовки творожных сырков, механизмы для терки и охлаждения творога, пастеризатор молока новейшей конструкции производительностью 5.000 литров молока в час. Значительно увеличена производительность цеха мороженого за счет установки дополнительных фризеров, в том числе фризера непрерывного действия производительностью 160 килограммов в час, гомогенизатор и другое оборудование.

Однако в работе Тбилгормолкомбината имеются и существенные недостатки. Все еще мал ассортимент выпускаемой цельно-кисломолочной продукции, требует улучшения ее качество. Несмотря на то, что санитарное состояние комбината несколько улучшилось, еще многое предстоит сделать в этом направлении.

За последние годы в молочную промышленность были вложены значительные средства на новое строительство и оснащение старых предприятий передовой техникой. Однако проведенных мероприятий оказалось недостаточно для значительного увеличения производства сыра и масла. Многие предприятия размещены в неприспособленных арендованных помещениях, необеспеченных холодильными установками и водой для технологических нужд.

Отсутствие молокоперерабатывающих предприятий в целом ряде районов Западной Грузии обусловливает малый удельный вес цельного молока в общем объеме заготовок и производства заводской молочной продукции.

На уровне производства молочной продукции сказывается неудовлетворительный ход заготовок молока во многих районах. Отстают Потийский, Зестафонский, Чиатурский, Абашский, Зугдидский, Ванский, Гегечкорский, Адигенский, Ахметский, Качретский, Самтредский и Сачхерский районы, а также Абхазская АССР. Совершенно неудовлетворительно протекает закупка 20 тысяч тонн молока в индивидуальном секторе.

Основными причинами невыполнения плана государственных закупок молока являются слабая работа заготовительных организаций Министерства промышленности мясных и молочных продуктов Грузинской ССР, неудовлетворительное отоваривание молока, его высокая себестоимость на некоторых колхозных фермах.

Значительное число колхозов в зонах деятельности предприятий сыро-маслодельной промышленности сдают взамен молока готовую продукцию. Таким образом за последние 3 года колхозы цельным молоком выполнили менее половины заготовок. Это ставит предприятия молочной промышленности в неблагоприятные условия.

Отрицательно влияет на работу предприятий молочной промышленности большая сезонность поступления сырья. Так, в течение летних месяцев, включая также май, поступает до 75 процентов сырья. Это вынуждает устанавливать высокопроизводительное оборудование, которое неэффективно используется в месяцы спада поступления сырья.

Как уже отмечалось выше, в нынешнем году серьезное внимание обращается на улучшение снабжения населения г. Тбилиси цельным молоком и кисломолочными продуктами. 23 района завозят молоко для Тбилгормолкомбината. Оно попадает в город с заводов, расположенных на расстоянии 100—150 километров. Переброска молока на такие большие расстояния нерентабельна. Себестоимость такого молока высока. Следует также учесть, что часть его в летний период вследствие высокой температуры скисает.

Обеспечение г. Тбилиси цельным молоком было бы целесообразно организовать за счет создания вокруг города молочных совхозов. Это позволило бы изжить сезонность, снизить себестоимость продукции и равномерно обеспечивать население цельным молоком и диетическими кисломолочными продуктами. К организации таких совхозов по поручению Совета Министров Грузинской ССР Министерство совхозов Грузинской ССР сейчас приступает.

Все еще плохо организована Министерством торговли Грузинской ССР продажа цельномолочных продуктов. Часто они несвоевременно вывозятся из гормолкомбината, остаются на второй день. Сеть магазинов по продаже молока явно недостаточна, а дислокация их неудовлетворительна. Не все магазины оборудованы холодильными установками. Все это является серьезной помехой в деле нормального и полного удовлетворения населения города молочными продуктами.

Тбилисский городской молочный комбинат и ряд других предприятий министерства выпускают диетические кисломолочные продукты: кефир, мацони, ацидофильное молоко и др. Эти виды продуктов легко усваиваются организмом и обладают лечебными свойствами.

Сыродельные предприятия располагают значительным количеством молочных отходов, которые являются ценным кормом для свиней. В 1955 году было получено около 10 тысяч тонн обезжиренной сыворотки, являющейся высококалорийным кормом с большим содержанием белковых веществ. Этот продуктивный корм слабо используется откормочными хозяйствами Министерства промышленности мясных и молочных продуктов Грузинской ССР и колхозами. В дальнейшем надо добиться, чтобы эти ценные отходы были полностью использованы для откорма свиней.

Несколько слов об улучшении структуры и сокращении штатов в молочной промышленности. В нынешнем году были ликвидированы 20 райсырмаслопромов, функции которых переданы головным сыромаслозаводам, сокращен 41 молокоприемный пункт. На 20 мелких молокоперерабатывающих предприятиях должности директоров будут совмещены с должностями технологов. Таким образом, с 1 октября 1955 года по настоящее время фактически сокращено 442 единицы административно-управленческого и прочего персонала. Экономия от проведения этих мероприятий составляет свыше одного миллиона рублей.

Огромные задачи стоят перед молочной промышленностью Грузинской ССР в шестой пятилетке.

Широко должны быть внедрены высокопроизводительные поточные линии по розливу молока и молочных продуктов, автоматы по расфасовке сырков. Все заводы по первичной переработке молока должны быть оснащены холодильными установками.

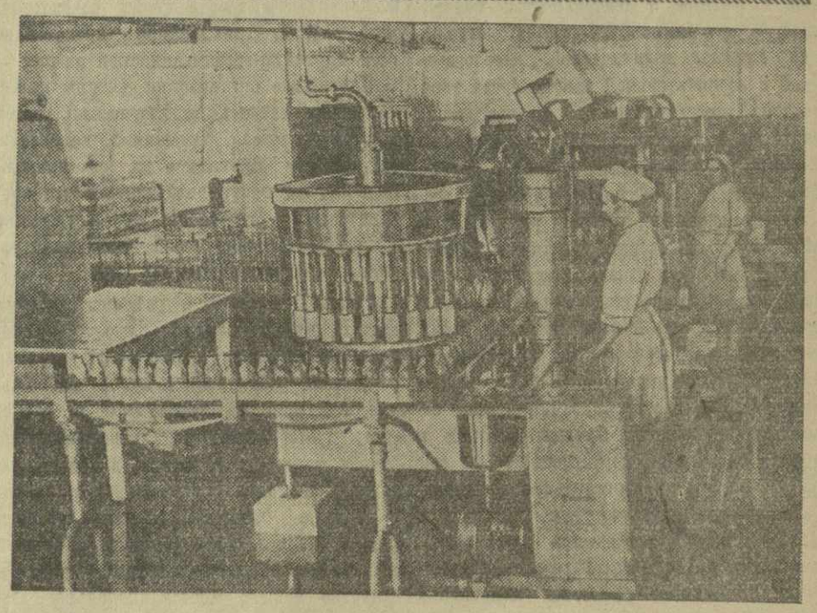

На снимке: автоматическая разливочная линия для молока производительностью 6.000 бутылок в час, установленная на Тбилисском молочном комбинате.

Значительно должна быть расширена перевозка молока цистернами, внедрены гальваническое лужение фляг, дающее до 40 процентов экономии олова, а также алюминиевые фляги.

Многое следует сделать, чтобы расширить ассортимент выпускаемой молочной продукции, давать ее в мелкой расфасовке, в бутылках емкостью 0,25 литра, организовать выпуск стерилизованного молока и т. п. Необходимо улучшить оформление продукции, применять красочные этикетки.

Борясь за выполнение решений XX съезда Коммунистической партии Советского Союза, коллектив работников молочной промышленности Грузинской ССР приложит все усилия для увеличения выпуска молочных продуктов, улучшения их ассортимента и качества.

Г. ДЖОМАРДЖИДЗЕ,
министр промышленности мясных и молочных продуктов Грузинской ССР.

Под вывеской комиссионной торговли

Когда три года назад в городе открылись первые магазины комиссионной торговли, тбилисцы ожидали, что это мероприятие улучшит снабжение города сельскохозяйственными продуктами. Много надежд возлагали на комиссионную торговлю колхозы и колхозники. Они полагали, что им не придется больше отрываться от полевых работ, чтобы ехать в город и продавать на колхозных рынках выращенные продукты. Ведь «Тбилкоопвачроба» был призван принимать через потребкооперацию сельскохозяйственные продукты на комиссионных началах для продажи населению.

Но всего этого, к сожалению, не произошло, «Тбилкоопвачроба» пока еще плохо справляется с возложенными на него задачами.

Совет Министров Грузинской ССР, обсудив вопрос о мерах борьбы против спекуляции и фальсификации сельскохозяйственной продукции, недавно вынужден был констатировать, что спекулянты используют плохую организацию комиссионной торговли продуктами сельского хозяйства для своих корыстных целей.

В самом деле, как свидетельствуют факты, Цекавшири и райпотребсоюзы заготовкам продуктов колхозов и колхозников для комиссионной торговли вовсе не уделяют внимания. Приведем такой пример. Зугдидский райпотребсоюз должен был в третьем квартале заготовить для «Тбилкоопвачроба» 40 тонн продуктов, а заготовил только... 300 килограммов. Ахалцихский райпотребсоюз вместо 106 тонн — лишь две. Список этот можно было бы продолжить. Вместо ежедневного завоза 55 тонн овощей и мяса за три дня октября в город завезли всего 19 тонн.

Кто же является конкретным виновником всех этих недостатков?

Одна из причин плохой работы «Тбилкоопвачроба»—засоренность его аппарата непроверенными кадрами, из-за чего имеют место частые злоупотребления и махинации. Проиллюстрировать это можно несколькими фактами. Группа дельцов — Карчилава, Цинцадзе, Гавашели, Киквидзе и другие, действуя как внештатные заготовители «Тбилкоопвачроба» и Абашской заготовительной конторы райпотребсоюза, закупили в Ставропольском крае мясо и путем различных махинаций продавали его через «Тбилкоопвачроба». В Ставрополье они платили за килограмм мяса по цене 4 рубля 50 копеек, а через магазины «Тбилкоопвачроба» продавали его по цене от 18 до 22 рублей. Чистую прибыль в сумме 140 тысяч рублей комбинаторы присвоили.

Недавно был привлечен к уголовной ответственности экспедитор «Тбилкоопвачроба» некий Качлишвили. Этот «кооператор» закупил в колхозах Ленингорского района 5 тысяч килограммов яблок по 4 и 5 рублей за килограмм и через подставных лиц сдал в «Тбилкоопвачроба» по цене в 9 рублей за килограмм.

Комиссионная торговля призвана влиять на снижение розничных цен на колхозных рынках. Но в действительности этого нет. Цены на продукты в магазинах комиссионной торговли такие же, как на колхозных рынках, а порой и выше рыночных. Так, 4 октября в павильоне «Тбилкоопвачроба» на колхозном рынке района имени Сталина цены на картофель, лук, помидоры, яблоки, груши, грецкий орех, фасоль, рис были выше рыночных от 50 копеек до рубля за килограмм. К этому следует добавить, что качество продуктов явно уступало рыночным.

Высоким ценам в магазинах «Тбилкоопвачроба» не приходится удивляться. Здесь часто нарушают установленный порядок комиссионной торговли. Расчет за принятые на комиссию продукты полагается производить после их продажи. Между тем заготовители «Тбилкоопвачроба» в апреле приобрели у колхоза имени Сталина Степанаванского района в Армении по высоким ценам 10 тонн сыра и 2.577 килограммов сливочного масла и незаконно выплатили колхозу стоимость этих продуктов в сумме 326 тысяч рублей. С тех пор прошло полгода, но и по сей день в магазинах еще не реализовано несколько тонн сыра и сотни килограммов масла. Масло было приобретено по 45 рублей за килограмм, тогда как в государственных магазинах оно стоит 27—29 рублей.

В мае заготовители «Тбилкоопвачроба» взяли на комиссию у колхозников тт. Мирзоева, Асадова, Мустафаева и Бекирова 5.202 килограмма гороха и немедленно выплатили им деньги. Между тем значительная часть этого гороха из-за высокой цены остается до сих пор непроданной.

Все эти убытки «Тбилкоопвачроба» покрывает обычно за счет удорожания других продуктов.

Приходится ли удивляться, что в магазине № 6 (директор т. Начкебия) полтавская и охотничья колбасы стоили на 4—10 рублей за килограмм дороже, чем в государственных магазинах. В магазине № 2 (директор т. Гулдедава) цены на польскую и любительскую колбасы, сосиски, топленое и сливочное масло также были высокими. В ряде магазинов комиссионной торговли продажная цена килограмма сахарного песка на 5 рублей 60 копеек выше государственной! Нет ничего удивительного в том, что все эти продукты подолгу залеживаются в магазинах.

Много сельскохозяйственных продуктов не попадает в город из-за плохой организации работы «Тбилкоопвачроба». На днях колхозы и колхозники Горийского и Каспского районов приготовили десятки тонн сельскохозяйственных продуктов для города. Но эти продукты лежали без движения и портились. Виновата в этом Тбилисская грузовая автотранспортная контора № 2, которая не выполняет своих обязательств. Так, 1 октября вместо 12 автомашин для вывоза продуктов в город были выделены лишь две, 2 октября не было выделено ни одной автомашины, хотя нужно было выделить 18. На следующий день вместо 25 автомашин контора выделила только 5. Вполне понятно, что артели и колхозники не могут быть довольными такой работой АТК и «Тбилкоопвачроба». Ведь значительная часть реализуемой продукции — скоропортящиеся фрукты и овощи, требующие немедленной вывозки.

По вине АТК в сентябре не было завезено в город свыше 600 тонн продуктов. В Марнеульском, Гареубанском и других районах большое количество овощей, подготовленных к вывозу, испортилось из-за того, что АТК своевременно не выделила почти 300 автомашин.

После всего сказанного не удивительно, что комиссионная торговля не отвечает поставленным перед ней задачам. План товарооборота в 41,6 миллиона рублей за девять месяцев выполнен всего на 29.754 тысячи рублей. Городское население недополучило за этот период свыше 3.000 тонн сельскохозяйственных продуктов.

Срыв планов приобретения сельскохозяйственных продуктов на комиссионных началах объясняется тем, что руководители Цекавшири не уделяют этому важному делу должного внимания.

Цекавшири обязан коренным образом улучшить свое руководство комиссионной торговлей сельскохозяйственными продуктами в городе.

К. ЕНГОЯН.

ПИСЬМА В РЕДАКЦИЮ

Спасибо за помощь

В сентябре этого года к нам в Цаленджихский чайный совхоз приехала группа студентов зоотехнического факультета Грузинского зоотехническо-ветеринарного института для оказания помощи совхозу на уборке чайного листа.

Трудные климатические условия нынешнего года осложнили сбор чая в совхозе, поэтому помощь студентов оказалась весьма кстати.

Студенты Н. Балиашвили, О. Гобронидзе, К. Саакашвили, М. Шавдия и другие под руководством доцента Б. Угрехелидзе трудились на плантациях совхоза наравне с опытными рабочими, выполняли и перевыполняли дневные нормы. Они помогли наладить в совхозе культурно-массовую работу, приняли участие в концертах художественной самодеятельности.

От имени коллектива Цаленджихского чайного совхоза мы хотим поблагодарить студентов Грузинского зоотехническо-ветеринарного института за помощь и пожелать им успехов в учебе.

М. МОНИЧ, С. БАГАТУРИЯ, О. РОЛЕЙНО, Л. КУЛЕШ — работники Цаленджихского чайного совхоза.

Законное требование родителей

В редакцию поступило письмо группы родителей учащихся 102-й школы, в котором говорилось о том, что в связи с плохим состоянием дороги, ведущей к школе, старшеклассники пробираются на занятия в дождливую погоду по колено в грязи, а малышей родители вынуждены переносить на плечах.

Между тем неподалеку от школы, к спортивной площадке ГПИ имени Кирова проложена благоустроенная дорога. Однако по чьему-то нелепому распоряжению она на всем протяжении обнесена колючей проволокой.

Родители просят как можно скорее, до наступления дождливой погоды, разрешить вопрос с благоустройством дороги.

Редакция направила это письмо заведующей отделом просвещения исполкома Тбилгорсовета т. Матиашвили, которая ограничилась лишь тем, что деликатно попросила заведующего РОНО района имени Орджоникидзе «при распределении средств на ремонт школ в 1957 году (!) предусмотреть устройство дорожных подходов к школе».

Законное требование родителей осталось неудовлетворенным. Родители вправе задать вопрос — неужели с наступлением ненастных дней им, как и раньше, придется перетаскивать ребят через непроходимые лужи на своих плечах?

— —

По следам неопубликованных писем

Читатель В. Ганеман написал в редакцию письмо, в котором сообщал о нарушении правил торговли в магазине Тбилхлебторга № 37.

Как сообщил нам директор Тбилхлебторга т. Нанеишвили, приведенные в письме факты при проверке подтвердились. Продавцы магазина № 37 Ш. Насоев и Н. Карташова сняты с работы и привлечены к судебной ответственности.

На продавца И. Бериашвили и заместителя заведующего магазином Н. Закариашвили наложены дисциплинарные взыскания.

Дневник искусств

Литературные вечера

На сцену выходит высокий человек в черном костюме с тетрадкой в руках. Он внимательно оглядывает зрительный зал, выдерживает небольшую паузу, и слушатель как бы оказывается в мире есенинской поэзии.

Вечер открывается стихами Есенина о Грузии. Проникновенно звучат строки одного из лучших есенинских стихотворений «К поэтам Грузии». От лица поэта артист вспоминает о неразрывных связях русской и грузинской культуры и, обращаясь непосредственно к зрительному залу, восклицает: «Я северный ваш друг и брат. Поэты все единой крови...»

Стихотворения «К поэтам Грузии» и «Кавказ» являются прологом к большой литературно-музыкальной композиции по стихам Есенина «Времена года».

«Времена года» — это исповедь поэта перед слушателем, мучительный спор с самим собой, спор, в котором поэт стремится понять, осмыслить изменения, происходящие на родной земле, чтобы стать в одном ряду с теми, «кто жизнь провел в бою, кто защищал великую идею».

Здесь нельзя не сказать несколько слов о Балашове — авторе композиции. Он подошел к есенинскому творчеству с большим тактом и пониманием его особенностей. Это и позволило ему из собранных воедино стихотворений разных лет воссоздать живой и правдивый образ поэта, размышляющего о судьбах родины, о путях, которыми она движется к будущему.

Естественным завершением композиции явилось стихотворение Есенина о Ленине «Капитан земли», прочитанное Балашовым с исключительным подъемом.

Сергей Балашов—артист весьма своеобразный, идущий в искусстве художественного слова своим особым путем. Любое произведение литературы, даже самых далеких лет, звучит в его исполнении как живое обращение к современности. Так и в стихах Есенина артист раскрыл перед нами целый мир мыслей и чувств, которые волнуют нас и сегодня.

С. ДМИТРИЕВ.

Весело и остроумно

К чести артистов театра Московской оперетты необходимо отметить, что выступления их характеризует увлечение своим искусством.

Долго не отпускали зрители солиста оперетты А. Феона, особенно хорошо исполнившего выходную арию Раджими из оперетты Кальмана «Баядерка». С чувством меры, без излишней театрализации поет обладательница сильного и приятного голоса В. Чистова.

Молодые одаренные артистки театра А. Котова и В. Марон с необычайной теплотой и изяществом спели оригинально поставленную итальянскую народную песню «Два сольди».

Выступает Эдди Рознер... Фото Т. Арчвадзе.

Опытные мастера Московской оперетты заслуженный артист РСФСР В. Алчевский и Л. Торский вместе с их способным молодым партнером Б. Витюховым живо и весело, без удручающего «опереточного штампа» сыграли сцены из «Нитуш» и «Холопки». В. Алчевский в обеих сценах покорил зрителя своим обаянием.

Приятно отметить талантливое исполнение молодыми артистами Н. Крыловой и В. Поваляевым «заигранных» на концертной эстраде сцен и дуэтов. Балет в концертной программе москвичей был представлен артистами Ю. Карельских и П. Глушко. Их танцевальный номер «Потерянное сокровище» (из оперетты Меллекера «Черный парус») остается зрителю непонятным, так как его смысловая нагрузка теряется из-за отсутствия нужного светового и декоративного оформления. А вот комическую польку из оперетты Оффенбаха «Парижская жизнь» артисты станцевали изящно, с большим юмором. В целом программа концерта (ведущая Л. Алчевская) оставляет очень приятное впечатление.

* * *

Наблюдая зрителей, заполнивших зал Летнего театра Грузинской филармонии во время концертов эстрадного коллектива под руководством Эдди Рознера, невольно задаешь себе вопрос, почему эти люди так восторженно аплодируют? Ответ самый простой: зрители соскучились по всему изящному, веселому и остроумному.

Понятие «джаз» перестает быть крамольным, и это очень хорошо. На эту тему со сцены родилась шутка: эстрадный оркестр — это псевдоним джаза. Действительно, пора бы снять этот аскетический псевдоним.

Эстрадный коллектив Э. Рознера, собственно, джаз и есть, какое ни придумай ему название. Но ничего такого «скрежещущего» и «взвизгивающего», что, обычно, ассоциируется со словом «джаз», и в помине нет у Рознера. Исключение, быть может, составляет только музыкальная сюита на темы из фильмов Чаплина. Исполнение музыкальных номеров вполне профессиональными артистами, руководимыми замечательным музыкантом Эдди Рознером, отмечено благородной простотой. Кстати, это отличительное качество, идущее, очевидно, от самого руководителя и от конферансье А. Степина (необычайно легко и подкупающе просто ведущего программу), свойственно почти без исключения всем артистам коллектива. Только нам кажется, что некоторая чрезвычайная «свобода» исполнения музыкальным трио (П. Гофман, Л. Маркович, Ю. Цейтлин) своих номеров выпадает из этой общей исполнительской манеры. Мы не имеем, к сожалению, возможности говорить подробно все и обо всех, хочется только отметить то главное, что нам показалось новым и не совсем обычным. Это тот путь, по которому, очевидно, будет и дальше развиваться творчество Э. Рознера и его коллектива. Мы говорим о поисках коллективом выразительных средств и жанрового разнообразия эстрадного представления. Усиление хореографической группы джаза, несомненно, повысило силу его эмоционального воздействия на зрителя.

Номера превосходной балетной пары (Г. Ходес и Н. Хрипунов) и женского танцевального ансамбля, выступающего в сюите на темы песен И. Дунаевского, так же как и вдруг возникающие в сюите вокальные номера, новы и оригинальны по исполнению. Они чрезвычайно украсили, обогатили ее. Несомненно, интересны поиски Рознера и в плане театрализованных музыкальных интермедий. Остроумно и весело построена сценка «Одинокая гармонь». Юмор найден постановщиком не столько в тексте, сколько в самой интерпретации музыкального материала. Одним из лучших номеров нынешней программы, со вкусом, интересно поставленной Э. Рознегом, является выступление талантливой молодой певицы А. Кочкаревой. Ее исполнение песен зарубежных народов отмечено безукоризненной фразировкой и филигранной отделкой каждого движения.

Т. КАНДИНАШВИЛИ.

Первый съезд гигиенистов Грузии

Директивы XX съезда КПСС требуют дальнейшего развития здравоохранения, поднятия уровня профилактической работы, повышения культуры медицинского обслуживания населения.

В Грузии имеется много санитарно-гигиенических учреждений, занимающихся практическими вопросами охраны здоровья трудящихся. Кроме того, в республике работают научно-исследовательские гигиенические институты, призванные не только разрабатывать научные вопросы, но и оказывать всемерную научную и методическую помощь санитарно-эпидемиологическим станциям.

Развитию гигиенической науки и практики во многом способствует Научное общество гигиенистов Грузии, которое объединяет гигиенистов и санитарных врачей республики.

11 октября в Тбилиси открывается первый съезд гигиенистов и санитарных врачей Грузии.

В работе съезда, наряду с грузинскими учеными, примут участие многие видные гигиенисты Советского Союза: вице-президент Академии медицинских наук СССР Ф. Кротков, действительный член Академии медицинских наук СССР И. Страшун, член-корреспондент Академии медицинских наук СССР Л. Шабад, заслуженный деятель науки профессор М. Эфенди-Заде (Азербайджан), профессор Л. Арутюнян (Армения) и другие.

Съезд заслушает и обсудит ряд важных докладов по различным разделам гигиены, отчетные доклады правления и ревизионной комиссии, выберет новые руководящие органы Общества. На заключительном заседании будет обсужден проект санитарного кодекса СССР.

Профессор Г. НАТАДЗЕ, председатель Оргкомитета съезда, член-корреспондент Академии медицинских наук СССР.

Концерты датских музыкантов

Профессора датской королевской консерватории Герман Коппель и Блёндель Бенгтсон, впервые выступающие с концертами в Советском Союзе, и в частности в Тбилиси, продемонстрировали перед слушателями высокий класс исполнительства.

Пианист Герман Коппель плодотворно работает в области композиции, является автором ряда симфоний, фортепианных и виолончельного концертов, струнных квартетов, произведений для хора и музыки к кино.

24-летний виолончелист Блёндель Бенгтсон педагогическую деятельность сочетает с концертной, с успехом выступая в Америке, где он получил высшее музыкальное образование, в Англии, Германии, Франции.

Коппель и Блёндель Бенгтсон музыканты различных дарований. Поэтичность, тонкость пианиста в сочетании с концертным блеском, виртуозностью виолончелиста дают хорошо сыгранный, как принято говорить, «слаженный» ансамбль. Очевидно оба они хорошо понимают друг друга.

В двух концертах, данных в Тбилиси, датские артисты исполнили довольно многообразную программу.

Со строгой академичностью и в то же время вдохновением сыграли они две классические сонаты для виолончели и фортепиано Бетховена и Брамса. Особо хочется выделить ля-минорную трехчастную сонату Бетховена, прозвучавшую образно и поэтично.

О большом интересе зарубежных исполнителей к советской музыкальной культуре говорить излишне. Камерные сочинения Шостаковича, Прокофьева прочно вошли в репертуар Коппеля и Бенгтсона. Исполнение ими сонаты Шостаковича, глубокое проникновение в жизнерадостный характер ее музыки, в ее стилистические особенности было свидетельством настоящего понимания нашего искусства.

В отчетных концертах датские музыканты выступили и как солисты.

Несомненно, интересно было познакомиться тбилисским слушателям с датской национальной музыкой. Тонким ее интерпретатором выступил пианист Герман Коппель, сыгравший чакону Карла Ниельсена и собственную трехчастную сонату для виолончели и фортепиано.

М. ПИЧХАДЗЕ.

ИЗ ИСТОРИИ ВЕЛИКОЙ ОТЕЧЕСТВЕННОЙ ВОЙНЫ

Благородный подвиг советских воинов

ВОССТАНИЕ ГРУЗИНСКОГО БАТАЛЬОНА НА ОСТРОВЕ ТЕКСЕЛЬ

★

Партийный комитет направлял всю массово-политическую работу в батальоне. Здесь выпускалась подпольная антифашистская газета «Элва» («Молния»). Она печаталась на стеклографе в подпольной типографии голландской Коммунистической партии. В газете помещались фронтовые сводки, обзоры международной жизни, пропагандистские и агитационные материалы.

Главное внимание подпольного партийного и военного руководства было уделено подготовке вооруженного восстания.

Вот перед нами еще один волнующий документ, принадлежавший подпольному командиру грузинского батальона капитану Лоладзе, — план острова Тексель. Сейчас он аккуратно подклеен на холст и только по стершимся на сгибах местам можно представить себе, как часто вынимался он из потайного кармана, как много рук прикасалось к нему в горячие дни боев. Рукой Шалвы Лоладзе на карту нанесены разноцветные кружки, квадраты, овалы, ромбы. Это — условные обозначения военных объектов, минированных полей, складов, ориентиров. Готовя батальон к восстанию, Лоладзе тщательно изучил топографию острова и нанес на его карту дислокацию отдельных немецких войсковых частей, месторасположение подразделений грузинского батальона, многочисленные доты врага.

Все было готово к восстанию батальона. Советские военнопленные жили и дышали одним — ненавистью к врагу, горячим желанием нанести ему удар, который хоть в какой-то мере помог бы войскам Советской Армии, развернувшим всеобщее наступление на отчаянно сопротивлявшегося противника.

Наступил и благоприятный момент для начала восстания. Подпольному командованию грузинского батальона стало известно, что немцы решили перебросить большую часть батальона обратно на континент в Голландию и отправить их на фронт против союзников.

Ждать было больше нельзя. В гуще елового леса на острове состоялось совещание подпольного руководства батальона. Горячо звучали речи подпольщиков. Создавшуюся обстановку разъяснил секретарь подпольного парткома Евгений Артемидзе.

— Коварный замысел гитлеровцев ясен. Они разделяют нас для того, чтобы держать в руках обе части батальона. Как только те, кто попадет на фронт, повернут оружие против фашистов и соединятся с союзниками, немцы отомстят бойцам, оставшимся на острове в качестве заложников, и истребят их всех до одного.

Два года мы готовились к восстанию. Час возмездия настал! Лучше погибнуть в бою с врагом, чем воевать против союзников.

К мнению Артемидзе присоединились командир батальона Шалва Лоладзе, комиссар Серго Гуджабидзе, командир роты Ной Гонгладзе.

Единодушно принимается решение — поднять восстание грузинского батальона против немецко-фашистских захватчиков в час ночи с 5 на 6 апреля 1945 года.

...Над островом спустилась ночь. Тревожная ночь перед решительным боем. Колокол Большой церкви пробил час. Это был условный знак восстания. Еще не утих медный гул большого колокола, как на, казалось-бы, безмятежно спавшем острове все пришло в движение. Стараясь не производить преждевременного шума, восставшие бойцы грузинского батальона, действуя, в основном, холодным оружием, напали на немецкий гарнизон острова. Где-то прозвучали одиночные выстрелы, разорвались ручные гранаты, послышалась трескотня пулеметов.

Немцев удалось застать врасплох. Несмотря на отчаянное сопротивление, к рассвету основные силы немецкого гарнизона были истреблены. Взвод В. Карсанидзе полностью уничтожил немецкий штаб и захватил телефонную станцию. Рота грузинских военнопленных, возглавляемая Н. Гонгладзе, освободила от немцев важный населенный пункт Де Кох и захватила порт Оудэ Схильд. Е. Артемидзе вступил в бой с комендантом одного из укрепленных пунктов острова Шуленбергом и уложил из автомата его и трех немцев из его охраны.

Короток и жесток был ночной бой. Он принес победу восставшему батальону советских военнопленных. Весть об этом мгновенно облетела весь остров. Жители Текселя здоровались в это утро друг с другом словами:

— Доброе утро! Тексель свободен!

Командир батальона Шалва Лоладзе обратился к мужскому населению острова с призывом принять участие в совместных боях против окопавшихся в различных частях острова немцев. На его призыв откликнулось более 200 человек. Они собрались перед дотом, с вершины которого Лоладзе обратился к ним с речью.

— Спасибо вам за доверие,— заявил Лоладзе.—Вы пришли сюда для того, чтобы, как товарищи, сражаться бок о бок с нами. Назад дороги нет! Да здравствует свободная Голландия! Да здравствует Советский Союз!

Как только он окончил речь, на сосновой мачте поднялся трехцветный голландский флаг. Бурные аплодисменты слились с приветственными возгласами голландцев:

— Да здравствуют наши грузинские товарищи!

Командование батальона передало руководителям местных подпольных организаций — В. Келдеру и Я. Кайзеру гражданское управление островом. Группа грузинских бойцов, возглавляемая Зозрашвили, водрузила над зданием штаба грузинского батальона в Тексла (военный поселок) и ратушей города Ден Бурх флаги СССР и Голландии.

Праздничное настроение царило на острове. Но праздновать было еще рано. Это отлично понимали бойцы грузинского батальона.

Молниеносный удар, произведенный минувшей ночью по врагу, нанес ему большие потери. Было уничтожено 800 гитлеровцев, захвачены укрепленные пункты, артиллерийские батареи, аэродром, склады с боеприпасами и продовольствием. В боях за освобождение острова батальон потерял всего лишь 10 человек.

Но как бы ни был силен урон, нанесенный врагу, до полной победы над ним было еще далеко. Остались не взятыми две немецких батареи в северо-западной и в южной частях острова. Не удалось также помешать немцам в высадке на остров десанта с материка в количестве двух тысяч солдат и офицеров. В грузинском же батальоне насчитывалось тогда всего 750 бойцов. При этом было ясно, что немцы не смирятся с потерей острова, приложат все силы, чтобы вернуть Тексель.

Так и случилось. Вслед за первым десантом немцы высадили на остров батальон эсэсовских автоматчиков и минометчиков и танковую часть. Повстанцы были вынуждены оставить порт Оудэ Схильд, город Ден Бурх и отступить в северо-западную часть острова.

Большие надежды возлагало командование грузинского батальона на делегацию, посланную в сопровождении голландских моряков в Англию для переговоров с союзниками об оказании срочной помощи восставшему острову. Как впоследствии стало известно, делегация грузинского батальона во главе с Акакием Мачаидзе благополучно добралась до Англии, информировала союзников о восстании на острове, а затем... была задержана английскими военными властями.

Английские военные власти не только не оказали содействие восставшему батальону, но не вернули обратно даже посланных к ним за помощью людей.

Предоставленные самим себе, грузинские повстанцы оказались в тяжелом положении.

Бок о бок с советскими людьми сражались жители острова Тексель — голландские патриоты. Сотни немцев погибли от совместного огня грузин и голландцев в окрестностях усадьбы «Фрухтбааоорд». Храбро воевали против немцев голландцы Де-Йонг, Схельфхоут и Донкер. Они упорно отбивали атаки гитлеровцев на южную часть соседнего с усадьбой местечка Эйерланд. Но отстоять этот пункт им не удалось. Трое голландцев попали в руки озверелых фашистов. После короткого допроса, на котором голландские патриоты держали себя достойно и мужественно, они были расстреляны.

Во все дни боев население острова проявляло большую заботу о повстанцах. Под руководством коммунистки Корнелии Боон жители острова укрывали раненых. Рискуя жизнью, они доставляли им продукты питания, хотя сами крайне нуждались в продовольствии.

Вооруженные танками, артиллерией, минометами, гитлеровцы со всех сторон теснили повстанцев. Командование батальона приняло решение рассредоточить силы и перейти к партизанским методам борьбы. Грузины отступали в глубь острова, укрывались в лесах, развалинах строений, трущобах приморских дамб, песчаных дюнах.

Ослабевали силы восставших грузин, но не ослабевала их воля к сопротивлению. Они часто делали смелые вылазки, предпринимали губительные для врага контратаки, беспощадно истребляли гитлеровцев. Немцы не брали раненых партизан в плен. Гитлеровцы заставляли грузин выкапывать себе могилы и после ужасных пыток расстреливали, а зачастую хоронили их заживо. Партизаны боролись до конца, пуская в себя последнюю пулю.

Смертью храбрых пали руководители батальона—командир Лоладзе, военный комиссар Гуджабидзе, член партийного комитета Джанджгава. В боях с врагом отдали свою жизнь 522 бойца грузинского батальона. Среди них—Г. Антидзе, Ш. Чиладава, Г. Миндиашвили, В. Баланчивадзе, Г. Потолашвили, И. Хизанишвили, Г. Контрикадзе, Н. Матарадзе, Ш. Вашакидзе, Г. Гудушаури и другие.

Исход борьбы был предрешен. Немцы вновь овладели почти всем островом. Но победы им праздновать не пришлось. Оставшиеся в живых повстанцы продолжали борьбу. Борьбу не на жизнь, а на смерть.

Земля чужого, далекого от Родины голландского острова Тексель пропиталась кровью сынов Советской страны, кровью ее верных солдат.

Да, это были верные солдаты. Годы вражеского плена не замутили их любовь к Родине.

И каждая капля крови, пролитая бойцами грузинского батальона в борьбе с врагом, свидетельствовала не только о мужестве и стойкости советских людей, но и о их верности присяге, Родине, народу.

26 мая на южном склоне холма Хохе Бэрх в братской могиле были похоронены воины-грузины, сраженные в боях с гитлеровцами. Население острова и бойцы грузинского батальона уложили своих товарищей по оружию в 9 длинных рядов. Первым, как и в бою, лежал командир отряда Лоладзе.

Над могилой был воздвигнут скромный деревянный памятник, выкрашенный в красный цвет и увенчанный звездой с серпом и молотом. Под стеклом—портрет руководителя отряда Лоладзе. На памятнике — волнующая надпись на русском, грузинском и голландском языках: «Здесь покоятся храбрый воин советский капитан Шалва Лоладзе и его боевые друзья из славного грузинского батальона, до последней капли крови боровшиеся за Свободу, против гитлеровских захватчиков на острове Тексель с 6 апреля по 18 мая 1945 года».

Вдали от Родины, но вместе с Родиной праздновали оставшиеся в живых бойцы грузинского батальона победу советского народа над фашистской Германией.

Прошло еще несколько дней, и воины-грузины вступили на землю победившей Родины.

Сейчас вместе со всем советским народом они самоотверженно трудятся на благо любимой Отчизны, внося свой трудовой вклад в великое дело строительства коммунизма. В их числе—Е. Артемидзе, Н. Гонгладзе, Ш. Нозадзе, А. Мачаидзе, В. Эбралидзе, М. Пачкория, В. Жгенти, Д. Сарджвеладзе, А. Киладзе, И. Квиникадзе, В. Берая, В. Зозрашвили, Г. Аваков, Г. Баиндурашвили, К. Гояев, Г. Цагареишвили, З. Джаошвили, И. Кирвалидзе, А. Бадалашвили, Т. Чаруев, Б. Ломидзе, Ш. Мгвделадзе, В. Жоржолиани, С. Соломнишвили, К. Дарцмелидзе, Г. Джимшелеишвили, С. Габриадзе, А. Цилосани, Х. Туркия, Г. Пирцхалава, Г. Джанашия, Д. Алавидзе, Ш. Арчая, К. Гелашвили, Р. Давидов, Н. Стуруа, И. Бегиашвили, Г. Размазишвили, Л. Хурцилава, Ш. Менабдешвили, А. Зеделашвили, И. Какиашвили, Л. Аладашвили, К. Кусикашвили, Ш. Шаламберидзе, Т. Ломадзе, П. Гвахария, А. Далалидзе, Н. Схвитаридзе, Г. Рехвиашвили, С. Менабдишвили и другие.

С. СВЕРДЛИН.

Окончание. Начало см. «Зарю Востока» от 6 и 9 октября.

Закончился XVIII съезд Коммунистической партии Нидерландов

АМСТЕРДАМ, 6 октября. (ТАСС). На вчерашнем вечернем и сегодняшнем утреннем заседаниях XVIII съезда Коммунистической партии Нидерландов продолжалось обсуждение докладов Пауля де Гроота и Хенк Хукстра. Всего в обсуждении докладов приняли участие 40 человек.

Выступавшие останавливались на различных сторонах деятельности партии, вносили много ценных предложений и поправок к проектам решений съезда. Прения проходили в обстановке полного единодушия и большого подъема.

С заключительным словом по обоим докладам выступил Хенк Хукстра. На съезде были зачитаны приветственные телеграммы, поступившие от братских коммунистических и рабочих партий Китайской Народной Республики, Индонезии, Индии, Германской Демократической Республики, Норвегии, Исландии, Чехословакии, Финляндии, Албании, Болгарии, Дании, Румынии.

Съезд единогласно одобрил затем общую резолюцию.

Съезд принял также решение, посвященное постановлению ЦК КПСС от 30 июня «О преодолении культа личности и его последствий» и организационным вопросам. В этом решении говорится:

«XVIII съезд Коммунистической партии Голландии, соглашаясь с позицией, занятой Центральным Комитетом в отношении XX съезда КПСС, выражает полную солидарность с постановлением Центрального Комитета КПСС от 30 июня 1956 года и рассматривает этот документ, как правильный и удовлетворительный анализ причин и последствий культа личности».

Съезд поручил Центральному Комитету разработать проект нового устава партии и представить его на утверждение следующего съезда.

В заключение съезд заслушал и обсудил доклад редактора газеты «Де Ваархейд» Маркуса Баккера о работе центрального органа партии и принял по этому докладу соответствующее решение. Согласно докладу мандатной комиссии, на съезде присутствуют 336 делегатов с решающим голосом и 75 с совещательным.

Сегодня вечером и завтра состоятся закрытые заседания съезда, на которых, в частности, будет избран новый состав Центрального Комитета.

АМСТЕРДАМ, 8 октября. (ТАСС). Вчера вечером в Амстердаме закончил свою работу XVIII съезд Коммунистической партии Нидерландов.

Вся работа съезда протекала в обстановке большого подъема и единодушия. Съезд получил много приветствий от братских коммунистических и рабочих партий других стран. На его заседаниях присутствовало большое число представителей зарубежных братских партий.

Председательствовавший Хенк Хортзак отгласил на съезде телеграмму, полученную от делегации Коммунистической партии Советского Союза, в которой она горячо благодарит за приглашение прибыть на съезд и выражает сожаление в связи с тем, что ввиду отказа голландских властей выдать визы на въезд в Голландию члены делегации не смогли присутствовать на съезде.

Хенк Хортзак осудил недемократические действия голландских властей и выразил уверенность в том, что никакая сила в мире не сможет помешать международной солидарности коммунистов. Эти слова Хортзака вызвали бурную овацию участников съезда. Съезд принял текст телеграммы протеста, направленной голландскому правительству по поводу отказа властей выдать визы для въезда в Голландию делегации КПСС.

На заключительном заседании съезда был избран новый состав Центрального Комитета Коммунистической партии Нидерландов в составе 31 человека.

Совещание по вопросу о статуте Танжера

ПАРИЖ, 8 октября. (ТАСС). Сегодня утром в небольшом марокканском портовом городе Федала (в тридцати километрах к северу от Касабланки) открылось совещание по вопросу о будущем статуте Танжера — так называемой «международной зоны» Марокко. В совещании принимают участие представители Марокко, а также Франции, Англии, США, Испании, Португалии, Италии, Бельгии и Голландии.

Совещание представителей девяти стран открыл султан Марокко Сиди Мохаммед Бен Юсеф.

Приговор группе участников провокации в Познани

ВАРШАВА, 8 октября. (ТАСС). Сегодня в воеводском суде в Познани закончился судебный процесс группы участников антигосударственной провокации в Познани 28 июня 1956 года.

Суд установил виновность подсудимых Ю. Фольтыновича, К. Журека, Е. Сроки в избиении сотрудника общественной безопасности З. Издебного, а также в грабеже государственного имущества. Суд приговорил подсудимого Ю. Фольтыновича к 4 годам 6 месяцам тюремного заключения, К. Журека — к 4 годам и Е. Сроку — к 4 годам 6 месяцам тюремного заключения.

ПЕРВАЯ АТОМНАЯ ЭЛЕКТРОСТАНЦИЯ В АНГЛИИ

ЛОНДОН, 8 октября. (ТАСС). Как сообщает корреспондент агентства Рейтер, в Англии получен первый электрический ток от построенной в Коллер-Холле (графство Комберленд) атомной электростанции. Официальное открытие этой первой в Англии электростанции состоится 17 октября.

Переговоры между представителями Союза коммунистов Югославии и Болгарской коммунистической партии

БЕЛГРАД, 8 октября. (ТАСС). Агентство ТАНЮГ сообщает, что 7 октября вечером в Белграде было опубликовано сообщение о переговорах между представителями Центрального Комитета Союза коммунистов Югославии и Центрального Комитета Болгарской коммунистической партии.

6 и 7 октября 1956 года, говорится в сообщении, во время пребывания в Югославии парламентской делегации Народной Республики Болгарии состоялись встречи между представителями ЦК СКЮ и ЦК БКП.

В переговорах участвовали с югославской стороны — члены Исполнительного комитета ЦК СКЮ Александр Ранкович и Моша Пьяде, члены ЦК СКЮ Миялко Тодорович и Углеша Данилович и член Центральной ревизионной комиссии СКЮ Добривое Видич; с болгарской стороны — первый секретарь ЦК БКП Тодор Живков, член Политбюро ЦК БКП Георгий Чанков и члены ЦК БКП Рубен Абрамов и Димо Дичев.

Откровенный и товарищеский обмен мнениями, состоявшийся во время этих встреч, говорится в сообщении, показал, что имеются как условия, так и обоюдное желание и договоренность продолжать установленный на этих встречах контакт между СКЮ и БКП и прилагать дальнейшие усилия по развитию отношений и сотрудничества между двумя партиями путем личных контактов, обмена делегациями, посещениями партийных работников, путем обмена партийной литературой, журналами и газетами, а также другими способами.

В сообщении далее говорится, что эти контакты и сотрудничество, основывающиеся на равноправии, взаимном уважении и невмешательстве во внутренние дела, будут осуществляться путем свободного обмена мнениями по вопросам, представляющим общий интерес, а также путем обмена опытом в строительстве социализма и способствовать дальнейшему укреплению связей и сотрудничества между народами обеих стран в борьбе за строительство социализма и за укрепление дела мира.

Представители двух партий выражают уверенность, что такие отношения и сотрудничество будут способствовать дальнейшему развитию взаимопонимания и взаимного доверия между двумя народами и окажут благоприятное влияние на всестороннее развитие отношений между обеими странами.

* * *

Одновременно аналогичное сообщение о переговорах опубликовано в Софии.

Прием И. Броз Тито парламентской делегации Болгарии

БЕЛГРАД, 8 октября. (ТАСС). Как сообщает агентство ТАНЮГ, вчера президент ФНРЮ Иосип Броз Тито принял членов парламентской делегации Болгарии, возглавляемой членом президиума Народного собрания Болгарии и первым секретарем ЦК Болгарской коммунистической партии Тодором Живковым.

На приеме присутствовали член Союзного исполнительного веча Углеша Данилович, посол Болгарии в Белграде Любомир Ангелов и посол ФНРЮ в Софии Мита Милькович.

Беседа президента Тито с членами делегации продолжалась в течение часа.

В Совете Безопасности ООН

Утреннее заседание 8 октября

НЬЮ-ЙОРК, 9 октября. (ТАСС). Вчера на утреннем заседании Совета Безопасности, обсуждающего суэцкий вопрос, выступили министр иностранных дел Египта М. Фавзи и министр иностранных дел СССР Д. Т. Шепилов.

Представитель Египта в своей речи показал, что западные страны сознательно смешивают вопрос о свободе судоходства по Суэцкому каналу с вопросом об управлении каналом. Компания Суэцкого канала всегда рассматривалась, как египетская компания, и суверенитет Египта над Суэцем не ставился под сомнение.

М. Фавзи подчеркнул, что Египет никогда не нарушал Константинопольскую конвенцию 1888 года и впредь намерен обеспечивать свободу судоходства по каналу для судов всех стран без всякой дискриминации, как предусмотрено этой конвенцией.

Касаясь выдвинутых Англией и Францией обвинений в отношении Египта, Фавзи заявил, что угроза международному миру и безопасности действительно существует, но она вызвана действиями не Египта, а тех стран, которые его обвиняют. Фавзи привел высказывания Идена, Ги Молле, Ллойда и других государственных деятелей западных стран, содержавшие угрозу применения силы против Египта. Эти угрозы, сказал Фавзи, являются вызовом Организации Объединенных Наций, Устав которой обязывает всех членов воздерживаться от применения силы и от угроз ее применения.

Министр иностранных дел Египта еще раз подчеркнул, что египетское правительство никогда не отказывалось участвовать в переговорах, чтобы найти пути для мирного и справедливого решения нынешнего спора.

В заключение М. Фавзи заявил, что проект резолюции, предложенный Англией и Францией, является лишь повторением уже отвергнутых предложений. Он высказался за то, чтобы Совет Безопасности согласился с необходимостью переговоров о мирном урегулировании суэцкого вопроса, создал орган для таких переговоров и сформулировал принципы и цели, которыми руководствовался бы этот орган. В качестве важнейших целей Фавзи назвал:

1) Установление системы сотрудничества между египетскими властями, управляющими Суэцким каналом, и пользователями каналом, которая бы уважала суверенитет и права Египта, а также учитывала интересы пользователей каналом.

2) Установление справедливой системы тарифов и платы за проход через канал.

3) Выделение достаточного процента доходов от канала специально для его улучшения.

Выступивший затем министр иностранных дел СССР Д. Т. Шепилов подчеркнул в своей речи важное значение того обстоятельства, что Совет Безопасности рассматривает суэцкую проблему, которая стоит в центре всеобщего внимания. Он отметил, что выступления министров иностранных дел Англии и Франции не содержали в себе конструктивных моментов и что внесенный ими проект резолюции по существу повторяет их прежнюю позицию в суэцком вопросе и не дает основы для положительного решения.

Рассматривая политику брядцания оружием и экономических санкций, которая проводилась в суэцком вопросе Англией и Францией при поддержке США, Д. Т. Шепилов показал, что эта политика обанкротилась, вызвав бурную реакцию во всем мире. Нужно отметить, сказал министр иностранных дел СССР, что в связи с суэцкой проблемой отмечается повышенная активность некоторых монополистических кругов США, и, в первую очередь, крупнейших нефтяных и судоходных компаний. Американские монополии стремятся прибрать к рукам Суэцкий канал, установить свой фактический контроль над его администрацией, рассчитывая обходным путем свести на нет национализацию Суэцкого канала. В настоящее время некоторые монополисты разрабатывают поистине зловещие планы широкой экономической агрессии, ставящие своей целью удушение Египта, превращение цветущей долины Нила в мертвую пустыню.

Д. Т. Шепилов привел ряд убедительных фактов, которые свидетельствуют о том, что египетское правительство на деле обеспечивает свободу судоходства на канале, в то время, как действия правящих кругов Англии и Франции направлены на дезорганизацию работы канала и тем самым подрывают международную конвенцию о свободе судоходства 1888 года.

Заключительная часть речи министра иностранных дел СССР содержала предложения, направленные к мирному урегулированию суэцкой проблемы. Д. Т. Шепилов охарактеризовал некоторые общие принципы, которые могут быть положены в основу международного соглашения по суэцкому вопросу. Мы считали бы целесообразным, сказал Д. Т. Шепилов, создание авторитетного комитета Совета Безопасности для таких переговоров в составе, например, Египта, Англии, Индии, Франции, СССР, США. Само собой разумеется, что мы не намерены категорически настаивать на точном соблюдении такого именно численного состава комитета, хотя он кажется нам наилучшим. Можно иметь комитет, например, в составе восьми стран, то есть перечисленный выше состав плюс, например, Югославия и Иран или Индонезия и Швеция. Важнейшим условием при этом нам кажется сбалансированный, уравновешенный состав комитета с тем, чтобы в нем не могла заранее превалировать какая-либо из точек зрения. Только при таких условиях переговоры могут вестись на равноправной основе без всякой дискриминации для нахождения согласованного решения. О результатах переговоров относительно нахождения приемлемой основы для урегулирования суэцкого вопроса и достижения соглашения комитет обязан в установленный срок доложить Совету Безопасности.

Комитету можно было бы поручить также выработку проекта новой конвенции об обеспечении свободы судоходства по Суэцкому каналу взамен конвенции 1888 года. Новая конвенция учла бы дух времени, справедливые интересы Египта и интересы пользователей каналом.

На этот же комитет можно было бы возложить подготовку созыва широкой международной конференции с участием всех стран, пользующихся Суэцким каналом, для рассмотрения и утверждения новой конвенции, гарантирующей свободу судоходства по Суэцкому каналу.

Сейчас, когда суэцкая проблема стала в порядок дня ООН, все мы должны проявить искреннюю заботу о том, чтобы успешно выполнить возложенную на нас задачу. Положительное решение этой задачи в Совете Безопасности способствовало бы укреплению престижа и авторитета ООН в общественном мнении народов всего мира.

Самой жизненно важной проблемой для сотен и сотен миллионов людей всех континентов является проблема мира. Положительное решение суэцкого вопроса в ООН способствовало бы не только укреплению мира и безопасности в районе Ближнего и Среднего Востока, но и отвечало бы насущным интересам всех стран, в том числе жизненным интересам Англии и Франции.

Правительство Советского Союза надеется, подчеркнул Д. Т. Шепилов, что Совет Безопасности окажется на высоте стоящей перед нами большой и важной задачи. Пусть плодотворное решение этой задачи продемонстрирует перед всем человечеством великую животворящую силу идей мирного международного сотрудничества, уважения национального суверенитета и равноправия народов.

Тбилиси

ГОРОДСКАЯ ХРОНИКА

Гости из Польши

МНОГИЕ из тбилисцев, наверное, уже встречали на улицах города четырех энергичных молодых людей с киноаппаратами; это — работники Варшавской студии документальных фильмов. Посмотрите на этот снимок — фотокорреспондент Ф. Крымский заснял гостей из Польши в момент съемки на проспекте Руставели. На снимке — ассистент режиссера Алина Обидняк показывает стоящему рядом режиссеру Ежи Гофману план съемки. У киноаппарата — оператор Вацлав Флерковский и режиссер Эдвард Скужевский.

После окончания работы мы попросили их рассказать о своих творческих планах.

— В Польше, — сказал Е. Гофман, — проявляют большой интерес к жизни народов республик Закавказья. В начале этого года нам было предложено создать полнометражную кинокартину о двух республиках Закавказья — Грузии и Армении. Это поручение было принято нами с радостью. Еще во время учебы в Москве во Всесоюзном государственном институте кинематографии у нас были товарищи из Грузии. Они много рассказывали нам о прекрасной природе, быте и обычаях грузинского народа.

Готовясь к предстоящей поездке, члены съемочной группы подробно ознакомились с историей и географией республик Закавказья, составили маршруты, перечитали разнообразную литературу, в том числе и поэму великого Ш. Руставели «Витязь в тигровой шкуре», переведенную выдающимся польским поэтом Юлианом Тувимом.

Будущий фильм решено назвать «По дорогам Кавказа». В нем авторы кинокартины хотят познакомить польских зрителей с сегодняшней жизнью народов двух республик, показать их живописную природу и исторические памятники.

Съемочную работу группа начала с Армении. Здесь она провела целый месяц. За это время были сняты кадры в Ереване, на озере Севан, в районах Эчмиадзин, Звартноц, Кировакан... Теперь польские киноработники ведут съемки в Грузии. За три недели они уже успели отснять жанровые сцены на улицах и в парках Тбилиси, его исторические места. Гости выезжали в цветущую Алазанскую долину, Телави, Мцхета. Для заснятого материала подбирается подходящая национальная музыка.

— Как видите, проделали мы уже немало, — продолжает рассказ товарища Э. Скужевский. — Большую помощь оказывают нам работники сектора кинохроники Тбилисской киностудии «Грузия-фильм». Они составили план лучших объектов съемки, помогли проявить отснятые кадры, показали нам свои художественные и документальные фильмы.

— Можете сообщить вашим читателям приятную новость, — добавляет В. Флерковский. — Незадолго до нашего отъезда на Кавказ началось озвучение на польском языке грузинской кинокартины «Лурджа Магданы», и в конце года она начнет демонстрироваться на экранах.

Польские киноработники были приглашены на встречу с сотрудниками редакции газеты «Заря Востока». Во время встречи они показали четыре своих короткометражных сатирических и публицистических фильма, в которых резко изобличаются хулиганы, нарушители общественного порядка, пьяницы, критикуются другие недостатки. Один из фильмов «Внимание — хулиганы!» был удостоен премии Польской кинокритики и журналистики.

Гости из Польши подробно рассказали о том, как они готовились к съемке этих картин, о работе над критическими фильмами, о своих творческих планах.

Сейчас киногруппа готовится к съемкам в Западной Грузии и в ближайшие дни выедет на Черноморское побережье.

Г. ХАЧКОВАНЯН.

Международные встречи советских спортсменов

СОФИЯ, 9. **(По телефону).** Сегодня здесь в присутствии многотысячных зрителей состоялся международный товарищеский матч по футболу. Местные спартаковцы принимали динамовцев Тбилиси.

Интересная игра закончилась победой болгарских футболистов со счетом 2 : 1.

* * *

БУХАРЕСТ. (ТАСС). На полигоне «Тунарь» близ Бухареста продолжаются международные стрелковые соревнования. Участники соревнований продолжают состязаться в выполнении малокалиберного стандарта 3×40. В стрельбе стоя победителем вышел представитель Советского Союза В. Борисов, выбивший 383 очка. У Б. Переберина, занявшего второе место, на одно очко меньше.

По сумме трех положений отличных результатов добился Б. Переберин. Он повторил мировой рекорд, набрав 1.176 очков. Последующие места заняли: В. Борисов (1.173 очка), М. Иткис (1.169 очков) и представитель Румынии Р. Сирбу (тоже 1.169 очков).

Первенство СССР по футболу

КРАСНОДАР, 9. **(По телефону).** Сегодня здесь был разыгран календарный матч футбольного первенства страны среди команд мастеров класса «Б». Местный «Нефтяник» принимал футболистов Тбилисского Дома офицеров.

Напряженная игра закончилась победой тбилисцев со счетом 4 : 1.

Всесоюзные женские соревнования по стрельбе

ОДЕССА. (ТАСС). 7 октября закончились проходившие здесь всесоюзные личнокомандные соревнования по пулевой стрельбе среди женщин. В них участвовали сборные команды Советской Армии, «Динамо», ДОСААФ и «Трудовых резервов».

За лучшее выполнение упражнения — стрельба из малокалиберного пистолета по мишени с черным кругом (30 выстрелов, дистанция 50 метров) — звание чемпиона присуждено Елене Ельдашевой (Советская Армия). Ее результат — 268 очков из 300 возможных.

В комплексном упражнении по стрельбе лежа из малокалиберной винтовки на дистанции 50 и 100 метров наибольшего успеха добилась мастер спорта Сусанна Гусева (ДОСААФ). Она выбила 596 очков из 600 возможных. Гусева завоевала звание чемпиона страны по стрельбе лежа, с колена и стоя из малокалиберной винтовки на 50 метров, показав результат 577 очков.

В стрельбе из армейской винтовки на дистанцию 300 метров победу одержала мастер спорта Галина Новодерова (ДОСААФ) — 531 очко.

По другим упражнениям чемпионами стали мастера спорта Александра Савина (Советская Армия) и Нина Власенко (Советская Армия).

В командном зачете первенствовали спортсменки первой команды ДОСААФ.

ВЫСТАВКА, ПОСВЯЩЕННАЯ ДРУЖБЕ НАРОДОВ

В библиотеке Дома политической пропаганды имени Л. Кецховели при Тбилисском Комитете КП Грузии открылась выставка литературы и фотодокументов, посвященная теме: «Дружба народов — источник силы Советского государства».

На стендах выставки—отдельные произведения В. И. Ленина по национальному вопросу. Широко представлены материалы, рассказывающие о расширении дружеских связей между Советским Союзом и другими государствами мира. Здесь книги, брошюры, газетные и журнальные статьи и фотодокументы о поездке с визитом дружбы руководителей Советского государства в Индию, Бирму, Афганистан, Англию и Югославию.

Большое место уделено материалам о пребывании в СССР иностранных делегаций.

АГИТАЦИОННЫЙ РЕЙС ВАГОНА-КЛУБА

САМТРЕДИА. **(Корр. «Зари Востока»).** Около месяца находился в агитационном рейсе вагон-клуб райпрофсожа Самтредского отделения Закавказской железной дороги (зав. клубом Б. Кикачеишвили).

Вагон-клуб побывал на линейных станциях отделения. За время рейса он обслужил свыше 4.300 железнодорожников, колхозников, рабочих и служащих предприятий, для которых были проведены лекции, беседы, устраивались концерты художественной самодеятельности, демонстрировались кинофильмы.

Лучший составитель поездов И. Кохрендзе и опытный стрелочник В. Гацкепладзе, выехавшие с вагоном-клубом, выступали перед железнодорожниками, делились своим опытом работы.

Международный шахматный турнир памяти А. А. Алехина

7 октября в Москве в помещении Концертного зала имени П. И. Чайковского состоялось торжественное открытие Международного шахматного турнира, посвященного памяти выдающегося русского шахматиста, чемпиона мира А. А. Алехина. В турнире, организованном советской шахматной секцией, участвуют шахматисты 12 стран.

Собрание, посвященное началу турнира, открыл заместитель председателя Комитета по физической культуре и спорту при Совете Министров СССР М. М. Песляк.

С сообщением о творчестве Алехина выступил главный судья турнира заслуженный мастер спорта П. А. Романовский. Он говорит о выдающемся значении Алехина в развитии шахматного искусства, в создании русской шахматной школы.

Затем выступили международные гроссмейстеры Мигуэль Найдорф (Аргентина), Святозар Глигорич (Югославия), Вольфганг Унцикер (ФРГ). От имени советских шахматистов участников турнира приветствовал международный гроссмейстер Александр Котов.

Затем была проведена жеребьевка.

ПРИ РЕДАКЦИИ ГАЗЕТЫ «ЗАРЯ ВОСТОКА» ОТКРЫТ

КАБИНЕТ РАБСЕЛЬКОРА

Ежедневно в кабинете с 6 до 9 часов вечера проводится консультация для рабкоров и членов редколлегий стенных газет.

Телефон 3-16-27.

Редактор И. ЧХИКВИШВИЛИ.

ТБИЛИССКИЙ ОРДЕНА ЛЕНИНА ГОСУДАРСТВЕННЫЙ ТЕАТР ОПЕРЫ и БАЛЕТА им. З. ПАЛИАШВИЛИ

Открытие сезона 1956-1957 г.

11 октября
З. Палиашвили — АБЕСАЛОМ и ЭТЕРИ

12 октября
Д. Торадзе — ГОРДА

13 октября
П. Чайковский — ЕВГЕНИЙ ОНЕГИН

Начало спектаклей в 8 час. веч.

ГРУЗИНСКАЯ ГОСУДАРСТВЕННАЯ ФИЛАРМОНИЯ

КОНЦЕРТНЫЙ ЗАЛ им. РУСТАВЕЛИ

10 октября

КОНЦЕРТ

Лауреата Всесоюзного конкурса

Игоря АПТЕКАРЕВА

(рояль)

Подробности в афишах.

Начало в 9 час. вечера.

Билеты продаются в кассе зала.

А. Н. Вартапетян, О. К. Пальян с семьями извещают о смерти

Арама Никитича Вартапетяна.

Гр. паних. ежедн., в 8 час. веч., на кв. — Курная ул., 4. Вынос 11 октября, в 5 час. веч.

Е. В. Кузьмина извещает о смерти отца

Владимира Яковлевича Кузьмина.

Вынос 11 октября, в 6 час. веч., из кв. — Ахалцихская ул., 12, на Кукийское кладбище.

СЕГОДНЯ В ТЕАТРАХ

Театр имени Ш. Руставели — «Рассказ нищего» (в 8 ч. веч.); театр имени К. Марджанишвили — «Строгие девушки» (в 8 ч. веч.); театр имени А. Грибоедова — «Любовь навсегда» (в 8 ч. веч.); театр армянской драмы имени С. Шаумяна—«Самвел» (в 8 ч. веч.); грузинский ТЮЗ—«Ошибки одной ночи» (в 7 ч. веч.); Грузгосфилармония, Летний театр — эстрадный концерт (в 9 ч. веч.); Концертный зал имени Руставели—концерт лауреата Всесоюзного конкурса пианистов Игоря Аптекарева (в 9 ч. веч.).

СЕГОДНЯ НА ЭКРАНАХ

В кинотеатрах: имени Руставели, «Амирани» (в зимн. театре), в саду Филармонии, «Исани» (в зимн. театре), в клубе имени Плеханова — «300 лет тому...»; «Амирани» (в летн. театре), «Октябрь», «Спартак», «Тбилиси», в летнем кинотеатре ЦПКО имени Орджоникидзе, в клубе имени Ворошилова, в саду Коммунаров — «Разные судьбы»; «Комсомолец», «Колхида» (в зимн. и летн. театрах), в летнем клубе имени Дзержинского (Управления милиции), в Доме офицеров — «Фальшивая монета» (1 и 2 серии); «Дидубе» (в зимн. и летн. театрах) — «Господин 420» (1 и 2 серии); в парке имени Кирова, в Доме культуры имени Горького — «Господин 420» (2-я серия); «Исани» (в летн. театре)— «Дело № 306»; имени 26 комиссаров (в летн. театре) — «Тень на дороге»; в клубе имени Дзержинского (в зимн. театре), в Центральном доме культуры промкооперации — «Чертов круг»; «Хроника» — «Ночной взрыв».

Сотрудники райкома имени Ленина ТО КП Грузии извещают о смерти

Левана Серапионовича Чкуасели.

Гр. паних. 10 октября, в 8 час. веч., на кв.— ул. Энгельса, 7. Вынос 11 октября, в 5 час. веч., на кладбище в Ваке.

ИЗВЕЩЕНИЕ

10 октября, в 8 час. вечера, в лектории при ТК КП Грузии (ул. Ленина, 35) состоится лекция К. Сулеймана на тему: «XX съезд КПСС о мирном сосуществовании государств с различными социальными системами».

ПРОГРАММА ПЕРЕДАЧ ГРУЗИНСКОГО РАДИО НА 11 ОКТЯБРЯ

По радиостанции на волне 59,52 м. и тбилисской городской сети

06.30 — русская балетная музыка, 12.15—пьесы для виолончели, 12.45 — грузинские песни в исполнении Г. Бугадзе.

По радиостанциям на волнах 1571, 59,52 м. и тбилисской городской сети

17.20 — концерт советской эстрадной музыки, 17.45 — передача для молодежи — «Коммунистическое отношение к труду», 18.15 — романсы грузинских композиторов, 18.35 — передача для детей — корейская народная сказка «Волшебная книжка», 19.20 — вальсы, 19.40 — передача для работников сельского хозяйства, по городской сети — концерт из цикла «Советская камерная музыка», 20.00 — трансляция оперы З. Палиашвили «Абесалом и Этери» из Тбилисского государственного театра оперы и балета.

По радиостанции на волне 66,08 м.

На армянском языке

11.00 — обзор газеты «Советакан Врастан», 18.15 — «Последние известия», 18.30 — концерт, 18.40 — литературная передача.

На азербайджанском языке

20.30 — «Последние известия», 20.45 — концерт.

Гр. **МУДРАК Мария Ерофеевна,** проживающая по Верийскому переулку, 1, возбуждает дело о разводе с гр. **ДЖИОЕВЫМ Яковом Илларионовичем,** проживающим там же. Дело подлежит рассмотрению в нарсуде Орджоникидзевского района гор. Тбилиси.

АДРЕС РЕДАКЦИИ: Тбилиси, пр. Руставели, 42. ТЕЛЕФОНЫ: заместители редактора — 3-18-04, 3-18-07, ответственный секретарь — 3-17-06, приемная — 3-11-24; ОТДЕЛЫ: партийной жизни — 3-14-82, пропаганды марксистско-ленинской теории — 3-11-22, советского строительства, обзоров печати — 3-30-61, литературы и искусства — 3-63-28, культуры — 3-11-22, промышленности, транспорта и товарооборота — 3-22-82, сельского хозяйства — 3-19-49, республиканской информации — 3-17-03, писем — 3-12-83, местных корреспондентов—3-16-27, иностранный — 3-17-44. Прием объявлений — 3-18-02. ИЗДАТЕЛЬСТВО (ул. Ленина, 14): директор — 3-65-41, заместители директора — 3-22-63. Бухгалтерия—3-51-81. Директор типографии—3-24-80. Техническая часть—3-11-28.

Типография «Заря Востока» им. А. Ф. Мясникова УЭ05469