Пролетарии всех стран, соединяйтесь!

ЗАРЯ ВОСТОКА

Год издания 34-й

ОРГАН ЦЕНТРАЛЬНОГО И ТБИЛИССКОГО КОМИТЕТОВ КОМПАРТИИ ГРУЗИИ И СОВЕТОВ ДЕПУТАТОВ ТРУДЯЩИХСЯ ГРУЗИНСКОЙ ССР
„ზარია ვოსტოკა" – საქართველოს კომუნისტური პარტიის ცენტრალური კომიტეტის, თბილისის კომუნისტისა და საქართველოს სსრ მშრომელთა დეპუტატების საბჭოების ორგანო

№ 216 (9408) Воскресенье, 11 сентября Цена 20 коп.

Опыт Николая Бычкова и Ивана Метревели — всем сталеварам

В эти дни, когда руставцы радушно и гостеприимно принимали у себя металлургов Сталино, часто можно было видеть двух неразлучных друзей — донецкого сталевара Николая Бычкова и его бывшего ученика, ныне одного из лучших сталеваров Рустави, депутата Верховного Совета СССР Ивана Метревели.

Дружба этих двух сталеваров имеет десятилетнюю историю. В течение четырех лет — с 1944 по 1947 год — Иван Метревели обучался искусству сталеварения на Сталинском металлургическом заводе имени И. В. Сталина. Первым его учителем был Николай Бычков, у которого Иван Метревели работал подручным.

Николай Бычков работает в сталеплавильном цехе с 1945 года. Выпускник ремесленного училища, он сначала был подручным, а с 1947 года его назначили сталеваром. Бригада Н. Бычкова, обслуживающая печь № 5,— в числе передовых. Социалистические обязательства, взятые в соревновании с Иваном Метревели в нынешнем году, донецкий сталевар выполнил досрочно, выдав сверх плана 1.000 тонн высококачественного металла. Он добился также значительного удлинения рабочей кампании печи с динасовым сводом: выдано свыше 300 плавок, что почти в три раза превышает показатели, достигнутые руставскими сталеварами. Каким же путем добивается Николай Бычков таких результатов? Об этом он не раз писал своему руставскому другу, с которым постоянно поддерживает связь, об этом он рассказал и недавно на собрании коллектива сталеплавильного цеха Закавказского металлургического завода имени И. В. Сталина.

Тов. Бычков повседневно заботится о состоянии печи, строго соблюдает правила ее эксплуатации. Это означает: предохранять свод мартена, выложенного динасовым кирпичом, от пережога, не допускать колебаний температуры, строго придерживаться технологии заправки стен печи, своевременно производить ремонт подины. Высокопроизводительная эксплуатация мартена достигается рациональным сочетанием скоростной завалки с быстрым прогревом шихты. Тов. Бычков подсчитал, что продолжительность каждой плавки можно сократить на полтора часа, если сэкономить 20 минут на завалке печи. Важное значение для скоростного сталеварения имеет экономия времени на заправке печи, расплавлении шихты. Для форсированного ведения плавки очень велика роль максимального теплового режима. Для этой цели Николай Бычков применяет специальное приспособление для сушки боксита, что предотвращает охлаждение печи.

Таковы передовые методы работы Н. Бычкова, которым он обучал Ивана Метревели. Ныне Н. Бычков, включившись в соревнование с металлургами Закавказского металлургического завода, взял обязательство выдать сверх годового плана 500 тонн стали. Иван Метревели, работая по методу Н. Бычкова, тоже стал мастером скоростных плавок. Достаточно сказать, что в августе из 23 плавок он выдал 19 скоростных, причем одну из них в рекордно короткое время—за 5 часов 50 минут.

Но, как писал в августе Н. Бычков в письме к И. Метревели, «не десятки и сотни скоростных плавок надо варить, теперь каждая плавка должна быть выпущена раньше графика. Вот так, мне кажется, мы, сталевары, должны ответить на решение июльского Пленума ЦК КПСС». Иван Метревели, следуя советам своего друга, правильно организует труд, следит за тем, чтобы содержание углерода в расплавленной стали соответствовало норме на данную марку металла. Прогрессивные методы сталеварения дали возможность И. Метревели увеличить в этом году, по сравнению с прошлым, съем стали с каждого квадратного метра пода печи в среднем на одну тонну и снизить себестоимость продукции.

И. Метревели знает по своему личному опыту, что Н. Бычков прав, когда говорит, что соблюдение технологии плавки равносильно получению при каждой плавке 5—10 тонн стали сверх плана. Нередки дни, когда Бычков и Метревели выдают сверх плана по 25—28 тонн металла.

На недавно состоявшемся пленуме Руставского горкома партии отмечалось, что если бы все сталевары мартеновского цеха работали так, как Иван Метревели, как Амиран Панцулая, Зураб Квахадзе, Шота Шубитидзе, Шалва Баиндурашвили и другие, то этот цех дал бы стране дополнительно к плану десятки тысяч тонн стали.

Иван Метревели не успокаивается на достигнутом. Он стремится повысить мощность подъемных механизмов, чтобы получить до 7 тонн выигрыша стали с квадратного метра пода печи.

Ширится соревнование металлургических заводов Сталино и Рустави. Коллективы обоих предприятий взяли на себя новые, повышенные обязательства. Грузинские металлурги решили выдать сверх плана 1955 года: кокса — 10 тысяч тонн, стали — 5 тысяч тонн, проката — 14 тысяч тонн и труб — 5 тысяч тонн. Донецкие металлурги обязались за счет использования действующих производственных мощностей выдать сверх годового плана тысячу тонн чугуна, 7 тысяч тонн стали и 14 тысяч тонн проката.

Дело чести коллективов этих двух заводов — сдержать свое слово: дать стране больше металла.

В Рустави на расширенном заседании завкома с участием актива были подведены первые итоги социалистического соревнования. Металлурги Рустави и Сталино наметили меры по успешному выполнению своих обязательств.

Все силы — на выполнение этих обязательств! Не следует забывать, что на обоих заводах, несмотря на накопленный опыт и достигнутые отдельные успехи, немало еще существенных пробелов в работе. Задача партийных, хозяйственных, профсоюзных, комсомольских организаций Рустави — шире популяризировать среди металлургов, строителей, энергетиков, химиков опыт таких передовых людей производства, как Николай Бычков и Иван Метревели, использовать для этого разнообразные живые формы социалистического соревнования. Именно слабостью руководства соревнованием можно объяснить тот факт, что в сталеплавильном, доменном и других цехах Закавказского металлургического завода далеко не все металлурги работают передовыми методами. А это приводит к потере сотен и тысяч тонн чугуна и стали.

...На огромной доске, установленной на территории Закавказского металлургического завода, где регулярно сообщаются сведения о ходе соревнования металлургов Сталино и Рустави, вывешены портреты лучших людей двух заводов. Здесь можно видеть и портреты донецкого сталевара Николая Бычкова и грузинского сталевара Ивана Метревели.

Тысячи грузинских металлургов никогда не забудут, что своим почетным профессиям они обучались на заводах РСФСР и Украины.

Замечательным является то, что русские и украинские металлурги продолжают помогать своим ученикам—грузинским металлургам, содействуют их дальнейшему производственному росту, соревнуются с ними, делятся передовым опытом, радуются их успехам. В этом — одно из ярких проявлений нерушимой дружбы народов нашей Родины.

Под знаменем этой дружбы металлурги Сталино и Рустави в единой могучей семье советских металлургов добьются новых успехов в борьбе за выполнение новых грандиозных задач, поставленных июльским Пленумом ЦК КПСС, достойно встретят XX съезд нашей родной Коммунистической партии.

ТЕЛЕГРАММА

Председателю Президиума Верховного Совета СССР

товарищу ВОРОШИЛОВУ К. Е.

Председателю Совета Министров СССР

товарищу БУЛГАНИНУ Н. А.

Министру Иностранных Дел СССР

товарищу МОЛОТОВУ В. М.

Разрешите нам от имени народа и правительства Демократической Республики Вьетнам передать свою глубокую благодарность Вам, товарищ Председатель Президиума Верховного Совета СССР, Вам, товарищ Председатель Совета Министров, Вам, товарищ Министр Иностранных Дел, и всему советскому народу, приславшим нам поздравительную телеграмму по случаю 10-летия со дня провозглашения Демократической Республики Вьетнам.

Вьетнамский народ бесконечно благодарен советскому народу за ту поддержку, которую он оказывал вьетнамскому народу в период его борьбы за независимость, и за ту помощь, которую он чистосердечно оказывает сейчас в деле восстановления и развития нашей экономики и культуры, пострадавших в годы войны. Эта бескорыстная и великодушная помощь воодушевляет вьетнамский народ на борьбу за решительное выполнение Женевских соглашений, за укрепление мира, осуществление единства, за независимость и демократию всей страны.

Мы искренне желаем советскому народу добиться под мудрым руководством Коммунистической Партии и Советского Правительства новых больших побед в деле построения коммунизма и в деле защиты мира во всем мире.

От всей души желаем Вам здоровья.

Президент и Председатель Совета Министров ДРВ
ХО ШИ МИН

Министр Иностранных Дел ДРВ
ФАМ ВАН ДОНГ

Переговоры между Правительственными делегациями Союза Советских Социалистических Республик и Германской Федеральной Республики

10 сентября, в 10 часов утра по московскому времени, состоялось второе заседание Правительственных делегаций Союза Советских Социалистических Республик и Германской Федеральной Республики.

По предложению Главы Советской Делегации Н. А. Булганина, на заседаниях поочередно председательствуют Главы обеих делегаций. На сегодняшнем заседании председательствовал Канцлер Германской Федеральной Республики д-р К. Аденауэр.

На заседании продолжалось обсуждение вопроса об установлении прямых дипломатических и торговых отношений, а также культурных отношений между Советским Союзом и Германской Федеральной Республикой и других вопросов, интересующих обе стороны.

На заседании с заявлением выступил Глава Советской Делегации, Председатель Совета Министров СССР Н. А. Булганин. Затем выступили с заявлением Глава Делегации ГФР, Канцлер К. Аденауэр и Министр Иностранных Дел ГФР Г. фон Брентано. После этого выступили член Президиума Верховного Совета СССР Н. С. Хрущев и Министр Иностранных Дел СССР В. М. Молотов. Затем сделал заявление статс-секретарь Министерства Иностранных Дел ГФР В. Хальштейн.

В конце заседания было решено считать обмен мнениями между делегациями по общим вопросам законченным. Министрам Иностранных Дел обеих стран было дано поручение заняться подготовкой конкретных предложений с учетом состоявшегося обмена мнениями.

Прием заместителем Председателя Президиума Верховного Совета СССР М. П. Тарасовым Федерального Канцлера Германской Федеральной Республики д-ра К. Аденауэра

10 сентября заместитель Председателя Президиума Верховного Совета СССР М. П. Тарасов принял Федерального Канцлера Германской Федеральной Республики д-ра К. Аденауэра.

Д-ра К. Аденауэра сопровождали Министр иностранных дел ГФР д-р Г. фон Брентано, статс-секретарь Министерства иностранных дел д-р В. Хальштейн, статс-секретарь Канцелярии Федерального Канцлера д-р Г. Глобке, начальник протокольного отдела Министерства иностранных дел посланник д-р Э.-Г. Мор.

Во время беседы М. П. Тарасова с д-ром К. Аденауэром присутствовал заместитель Секретаря Президиума Верховного Совета СССР А. Ф. Горкин. (ТАСС).

Правительственная делегация Германской Федеральной Республики в Большом театре Союза ССР

Правительственная делегация Германской Федеральной Республики 10 сентября присутствовала в Большом театре Союза ССР на балете С. Прокофьева «Ромео и Джульетта».

В ложах находились Федеральный Канцлер д-р К. Аденауэр и члены делегации: д-р Г. фон Брентано, д-р В. Хальштейн, д-р Г. Глобке, Г. Бланкенхорн, д-р В. Греве, д-р Г. Рейнхардт, д-р Г. Ван Шерпенберг, д-р Г. фон Трютцшлер, Ф. фон Эккардт, д-р Э.-Г. Мор, д-р фон Вальтер, д-р У. Мюллер, д-р Г. Кох, а также сопровождающие делегацию лица: К. Арнольд, К.-Г. Кизингер и К. Шмид.

Вместе с гостями спектакль смотрели члены Правительственной делегации Советского Союза: Председатель Совета Министров СССР Н. А. Булганин, Н. С. Хрущев, В. М. Молотов, М. Г. Первухин, И. Г. Кабанов, В. С. Семенов.

В зрительном зале были вывешены Государственные флаги Германской Федеральной Республики и Советского Союза. Перед началом спектакля оркестр Большого театра исполнил Государственные гимны ГФР и СССР. (ТАСС).

Прием Председателем Совета Союза А. П. Волковым и Председателем Совета Национальностей В. Т. Лацисом председателя Межпарламентского Союза лорда Стэйнсгейта

Прибывший в Москву по приглашению председателей палат Верховного Совета СССР председатель Межпарламентского Союза лорд Стэйнсгейт был принят 8 сентября с. г. в Кремле Председателем Совета Союза А. П. Волковым и Председателем Совета Национальностей В. Т. Лацисом.

Во время беседы, продолжавшейся около часа, были затронуты вопросы, относящиеся к работе Верховного Совета СССР и к деятельности Межпарламентского Союза. Председатель Межпарламентского Союза лорд Стэйнсгейт в беседе подчеркнул, что он придает важное значение тому, чтобы Парламентская группа СССР принимала наиболее полное и всестороннее участие в работе Межпарламентского Союза.

Приезд в Москву сельскохозяйственной делегации Дании

10 сентября в Москву прибыла сельскохозяйственная делегация Дании. Ее возглавляет министр сельского хозяйства И. Смерум. В составе делегации—16 человек: руководящие работники сельского хозяйства страны, фермеры.

На Ленинградском вокзале прибывших встречали заместитель министра сельского хозяйства СССР А. И. Бовин и ответственные сотрудники Министерства сельского хозяйства СССР. Делегацию встречали Чрезвычайный посланник и Полномочный министр Дании в СССР А. Мерк.

А. И. Бовин тепло приветствовал гостей и в их лице весь датский народ.

Глава делегации министр сельского хозяйства Дании И. Смерум от своего имени и от имени всех членов делегации выразил сердечную благодарность за радушный прием, который был оказан делегации. «Мы все впервые в Советском Союзе, — сказал он, — и поездка эта для нас — большая радость».

В тот же день сельскохозяйственную делегацию Дании принял заместитель министра сельского хозяйства СССР П. С. Кучумов. (ТАСС).

☆ ☆ ☆

Прием в посольстве Народной Республики Болгарии

По случаю национального праздника болгарского народа — Дня Свободы Чрезвычайный и Полномочный Посол Народной Республики Болгарии в СССР К. Луканов устроил 9 сентября большой прием.

На приеме присутствовали Н. А. Булганин, Л. М. Каганович, А. И. Кириченко, Г. М. Маленков, В. М. Молотов, М. Г. Первухин, М. З. Сабуров, М. А. Суслов, Н. С. Хрущев, Председатель Совета Союза Верховного Совета СССР А. П. Волков, Председатель Президиума Верховного Совета РСФСР М. П. Тарасов, Председатель Совета Министров РСФСР А. М. Пузанов, министры СССР В. Г. Бакаев, Б. П. Бещев, Ф. Д. Вараксин, К. П. Горшенин, П. В. Дементьев, А. Г. Зверев, И. Г. Кабанов, С. Н. Круглов, П. И. Паршин, К. Д. Петухов, С. М. Тихомиров, Д. Ф. Устинов, З. А. Шашков, П. А. Юдин, председатель Правления Госбанка СССР В. Ф. Попов, Маршалы Советского Союза С. С. Бирюзов, С. М. Буденный, Маршалы авиации С. Ф. Жаворонков, В. А. Судец, адмирал С. Е. Захаров, генералы армии Г. Б. Маландин, И. А. Серов, Ответственный руководитель ТАСС Н. Г. Пальгунов, генерал-полковники И. П. Галицкий, Н. И. Гусев, Ф. Ф. Кузнецов, заместитель Секретаря Президиума Верховного Совета СССР А. Ф. Горкин, секретарь ЦК ВЛКСМ А. Н. Шелепин, заместители министров СССР И. Г. Большаков, М. Р. Кузьмин, П. В. Лебедев, А. И. Назаров, Н. Т. Федоренко, заместители начальника Главного управления по делам экономических связей Н. А. Смелов и А. Н. Лаврищев, министр культуры РСФСР Т. М. Зуева, члены коллегии МИД СССР М. В. Зимянин, М. А. Костылев, заместитель председателя ВЦСПС Л. Н. Соловьев, первый секретарь правления Союза писателей СССР А. А. Сурков, председатель Славянского комитета СССР А. С. Гундоров, Председатель правления ВОКС А. И. Денисов, председатель исполкома Союза обществ Красного Креста и Красного Полумесяца СССР Г. А. Митерев, заведующий Протокольным отделом МИД СССР Ф. Ф. Молочков, комендант города Москвы генерал-майор И. С. Колесников.

В числе гостей были новаторы промышленности, советские ученые, писатели, музыканты, артисты, ответственные сотрудники Президиума Верховного Совета СССР, Министерства Иностранных Дел СССР, Министерства Обороны СССР, Министерства внешней торговли, Главного управления по делам экономических связей, ВОКС, советские и иностранные журналисты.

На приеме присутствовали также Чрезвычайные и Полномочные Послы: Швеции — Р. Р. Сульман, Бирманского Союза — Монг Он, Итальянской Республики — М. Ди Стефано, Франции — Л. Жокс, Польской Народной Республики — В. Левиковский, Республики Индии — Б. П. Ш. Менон, Чехословацкой Республики — Я. Вошаглик, Аргентины — Л. Браво, Народной Республики Албании — М. Прифти, Федеративной Народной Республики Югославии — Д. Видич, Мексики — А. Де Розенцвейг Диас, Норвегии — Э. Бродланд, Республики Индонезии — Субандрио, Румынской Народной Республики — И. Раб, Китайской Народной Республики — Лю Сяо, Государства Израиль — И. Авидар, Египта — М. А. Эль Куни, Германской Демократической Республики — И. Кёниг, Бельгии — В. Лоридан, Нидерландов — Д. И. фон Баллюсек; Чрезвычайные Посланники и Полномочные Министры: Таиланда — Ш. Срестапутра, Исландии — П. Торстейнссон, Ливана — А. Нажжар, Дании — А. Мерк; Временные Поверенные в делах: Ирана — А. Этесами, Пакистана — М. Ахмад, Турции — Д. Туналыгил, Венгерской Народной Республики — Й. Ковач, Австрии — Г. Грубмайр, Греции — Г. Д. Калуцис, Монгольской Народной Республики — Л. Тойбо, Канады — Дж. Дж. М. Котэ, Финляндии — Т. Кекконен, Люксембурга — А. Лабойри, Эфиопии — Б. Ф. Шифферау, Швейцарии — Р. Хунцикер; от Посольств: Великобритании — С. К. Парротт, Афганистана — А. Каюм, Корейской Народно-Демократической Республики — Пак Дон Хван, Демократической Республики Вьетнам — То Куанг Дау.

Во время приема состоялся обмен речами.

Прием прошел в теплой, сердечной обстановке. (ТАСС).

В столице нашей Родины — Москве

НОВЫЙ МЕТОД ОБРАБОТКИ МЕТАЛЛА

В Экспериментальном научно-исследовательском институте металлорежущих станков разработан новый метод обработки металла с помощью электричества.

В отличие от обычного электроискрового новый метод назван электроимпульсным. Он повышает производительность труда и снижает себестоимость работ в 5—10 раз. Стойкость электродов, применяемых в качестве инструмента, увеличивается до 20 раз.

При новом способе электрический ток вырабатывается специальным генератором в виде импульсов высокой частоты. Чем выше частота, тем точнее и чище обрабатывается поверхность.

С помощью электроимпульсного метода можно изготовлять детали из металла, не поддающегося резанию, проделывать глубокие щели и отверстия любой конфигурации. Намного упрощается производство штампов и матриц из твердых сплавов.

Институт начал внедрение нового метода на многих машиностроительных предприятиях.

КРУПНЕЙШИЙ ЦЕНТР НАУЧНО-ТЕХНИЧЕСКОЙ ИНФОРМАЦИИ

Государственная научная библиотека при Министерстве высшего образования СССР располагает богатейшими фондами книг и справочного материала по всем отраслям промышленности, большим количеством периодических изданий—она получает все научно-технические журналы, выходящие в СССР, выписывает около 1.400 иностранных журналов.

Это позволяет организовать библиографическую информацию для работников промышленности. Библиотека 2—3 раза в месяц рассылает абонентам (промышленным предприятиям, научно-исследовательским учреждениям, министерствам, научным работникам) информационные листки-рефераты, кратко излагающие содержание новых книг и статей о последних достижениях в различных отраслях промышленности.

До 100 тысяч инженерно-технических работников страны пользуются информацией библиотеки о всем новом, что появляется в нашей и зарубежной технической литературе. По заказам читателей специально организованная здесь фотолаборатория изготовляет фотокопии статей, микрофильмы книг.

Пропаганду современной технической литературы библиотека организует также через свои 13 филиалов, созданных в крупнейших промышленных центрах страны.

В БИОЛОГИЧЕСКОМ МУЗЕЕ

В Москве, на Красной Пресне, в старинном особняке разместился Биологический музей имени К. А. Тимирязева. Ежедневно его посещают сотни трудящихся.

Экспонаты музея рассказывают о путях и методах вегетативной гибридизации растений, о значении межсортового и внутрисортового скрещивания зерновых и других культур. В витринах—снопы пшеницы, початки кукурузы, образцы овощей и других растений, выведенные последователями Мичурина. Среди новых материалов—пшенично-пырейный гибрид-186, дающий урожай зерна 42—50 центнеров с гектара.

Экскурсовод нажимает кнопку электрифицированной карты и на ней вспыхивают красные, оранжевые, зеленые и синие линии. Они показывают продвижение с юга на север пшеницы, сахарной свеклы, плодовых и других культур. А рядом в витрине—сочные кочаны капусты «Хибинская», яркокрасные помидоры «Полярный» и клубни картофеля «Имандра», выращенные опытной станцией в Заполярье.

Недавно музей пополнился новыми материалами. Сюда поступила объемистая книга «Избранные труды И. В. Мичурина», изданная на китайском языке. Научные сотрудники музея привезли из Мичуринска биографические фотографии, новые материалы и документы. Они будут экспонированы в специальном разделе, открывающемся в октябре к 100-летию со дня рождения И. В. Мичурина. В разделе широко будут показаны достижения учеников и последователей Мичурина.

МОСКВИЧИ ВЪЕЗЖАЮТ В НОВЫЕ ДОМА

В третьем квартале этого года строители Москвы сдали для заселения десятки новых жилых домов, секций и надстроек. Красивые многоэтажные здания выросли на Ленинградском и Ярославском шоссе, на набережных Москвы-реки и Яузы, в Измайлове, Черемушках и других районах города. Здесь получили благоустроенные квартиры тысячи москвичей.

В ближайшие дни начнется заселение двух многоэтажных зданий на Новопесчаной улице. В этих корпусах оборудовано более 170 просторных квартир со всеми удобствами. За последние дни комиссиями государственного архитектурно-строительного контроля гор. Москвы приняты для заселения новые жилые дома на Седьмой Парковой улице, во втором Коптевском проезде, на Первомайской улице и Дмитровском шоссе.

Многие здания возведены поточно-скоростными методами в короткие сроки. (ТАСС).

Москва сегодня. Ленинградское шоссе. Фото Н. Грановского. Фотохроника ТАСС.

Партийная жизнь

По следам одного решения

Вот уже второй год, как отстает Грузинский цементный завод в Каспи — крупнейшее предприятие по производству строительных материалов. Завод недодает стране тысячи тонн цемента и миллионы штук шифера.

Когда задолженность завода достигла внушительной цифры, Каспский райком решил обсудить вопрос о положении дел на предприятии.

Проверкой были вскрыты серьезные недостатки в работе цементников.

6 июля состоялось заседание бюро райкома. Было принято решение о мерах по ликвидации недостатков

Партия учит, что решение — не самоцель, а руководство к действию. Приняв то или иное решение, надо сразу же приступить к претворению его в жизнь. К сожалению, ратуя на словах за такое понимание проверки исполнения, руководители Каспского райкома партии забывают об этом на деле уже на следующий день после принятия решения.

Так, например, о какой организаторской работе могла идти речь, если цеховые партийные организации завода так и не обсудили решения райкома партии на собраниях коммунистов, хотя обязаны были это сделать. Не удивительно, что на заводе многие коммунисты ничего не знают о решении райкома.

Проверять выполнение принятого решения можно если оно конкретно, если оно намечает определенные мероприятия, указывает сроки их выполнения, лиц, которым даются четко сформулированные поручения. Между тем в решении Каспского райкома партии, наряду с некоторыми конкретными заданиями, касающимися сроков ввода в эксплуатацию новых агрегатов на заводе, имеется много расплывчатых, неясных поручений.

Какой, например, смысл в том, чтобы призывать секретаря партбюро завода т. Ковзиридзе «периодически обсуждать на партийных собраниях актуальные вопросы производства». Лучше было бы, если бы работники райкома партии вместе с т. Ковзиридзе определили круг важнейших вопросов, которые полезно было бы обсудить на собраниях коммунистов, заодно установили бы и сроки их обсуждения. Такое решение можно было бы проверить.

Когда мы спросили секретаря партбюро завода т. Ковзиридзе, как выполняется решение райкома, в котором записано, что т. Ковзиридзе обязан «улучшать партийный контроль над деятельностью администрации и помогать ей в деле выполнения поставленных задач», то т. Ковзиридзе стал рассказывать о работе партийной организации вообще. Да это и понятно. Громкие декларативные призывы улучшать работу, естественно, никакого конкретного обязательства на секретаря партбюро не накладывали.

Точно так же никакого мобилизующего значения не имели и такие прописные истины, записанные в решении, как: «поднять культуру производства», «улучшить технологию производства», «не допускать перерасхода электроэнергии и топлива», «наладить трудовую дисциплину» и т. п.

Кстати, на заводе попрежнему допускают перерасход топлива, а территория цехов все так же захламлена, передовая техника и технология внедряются на заводе слабо.

Бюро райкома обязало заводской комитет профсоюза «развернуть соревнование, проверять, чтобы каждый рабочий выполнял взятые обязательства». И в этом случае предложение «развернуть» и «проверять» оказалось простой формальностью. Завком и без решения райкома развертывал соревнование и проверял выполнение взятых обязательств. Другое дело, если бы райком партии подсказал заводскому комитету практические пути устранения недостатков, отметив при этом, когда и что для этого надо сделать.

Получив же общее, неконкретное решение райкома партии, заводской комитет даже не обсудил его и поэтому, понятно, не мобилизовал массы на его выполнение.

Принимая какое-либо решение, партийный комитет должен довести это решение прежде всего до тех, кто должны явиться непосредственными исполнителями решения. В данном случае Каспский райком партии обязан был широко ознакомить с решением коммунистов завода, мобилизовать их на успешное выполнение поставленных задач. Но, как было отмечено выше, райком уже на следующий день забыл о том, что принятое решение должно быть обсуждено в заводской партийной организации.

Проверкой исполнения решения райкома партии занялся сам заведующий промышленным отделом райкома партии инженер т. Давиташвили, превратившись в своеобразного «толкача». Он каждый день бывает на заводе, интересуется, как идут монтажные работы на пятой мельнице, на узкоколейке, на мельнице угольного помола. Если работы тормозятся, он «нажимает» на секретаря партийной организации, на директора завода, на главного инженера, на начальников цехов. Он контролирует только те пункты решения, в которых указаны сроки ввода в эксплуатацию новых агрегатов. Понятно, что такой ограниченный контроль не может дать положительных результатов. И не удивительно, что многие сроки, указанные в решении райкома, не выдержаны. Так, например, райком предложил пустить в эксплуатацию второй электрофильтр в июле. Однако монтаж этого фильтра не был закончен даже в первых числах сентября.

Некоторые решения Каспского райкома партии не содержат ничего нового, предлагая людям делать то, что они и без того обязаны делать. Так, в одном из решений райком поручает главному инженеру цементного завода и заведующему заводской лабораторией «бороться за улучшение качества выпускаемой продукции». Но ведь эта борьба является их прямой служебной обязанностью! Бюро райкома поручает начальнику ремонтно-механического цеха «своевременно выполнять заказы основных цехов». Но разве без этого указания райкома начальник цеха имеет право несвоевременно выполнять заказы? Если бы бюро райкома более продуманно вникало в работу завода, оно записало бы в решении, какие мероприятия и к какому сроку надо выполнить главному инженеру и начальнику лаборатории для того, чтобы выпускать цемент и шифер лучшего качества.

Решение райкома о цементном заводе страдает и другими недостатками.

Партийный работник должен уметь вовремя увидеть новые явления, новые процессы, замечать ростки нового, расчищать им дорогу. В цементной промышленности сейчас идет напряженная борьба за дальнейший технический прогресс. В производство внедряется много новшеств, способствующих значительному росту производительности агрегатов. К их числу надо отнести новые шламовые подогреватели-фильтры, многокомпонентные разжижители шлама, автоматы и т. п. Но в решении Каспского райкома партии вопросы технического прогресса на заводе обойдены.

Секретарь парторганизации цеха помола цементного завода т. Баиндурашвили рассказал нам, что несколько месяцев назад бюро райкома обсудило вопрос о работе двух цеховых партийных организаций завода. Однако решение, принятое бюро райкома по этому вопросу, цеховые партийные организации так и не получили, и коммунисты цехов ничего о нем не знают.

Райком вскрыл недостатки в работе цеховых партийных организаций и на этом счел свою миссию выполненной. Инструктор орготдела райкома т. Шалуташвили, бывая на заводе, работой парторганизации цеха помола не интересовался и не принимал никаких мер для того, чтобы решение райкома было выполнено.

Стиль работы райкома партии, его отношение к принимаемым решениям поневоле перенимают первичные партийные организации.

Если ознакомиться с решениями парторганизации цементного завода по вопросам производства, то может создаться впечатление, что здесь насчитывается не 180 коммунистов, а лишь несколько хозяйственников. Партбюро или партийное собрание почти во всех своих решениях обязывают директора завода, главного инженера, главного механика, начальников цехов провести ту или иную работу. В то же время рядовым коммунистам никаких поручений не дается.

На одном из заседаний партийного бюро директора завода т. Папиашвили обязали увеличить часовую производительность агрегатов, а ведь это его прямая обязанность. Другое дело, если бы партбюро всесторонне проанализировало и расшифровало, какие конкретные мероприятия надо провести, в какие сроки и кем они должны быть выполнены, чтобы повысить почасовую производительность агрегатов.

В том, как организована проверка исполнения, как в зеркале отражается общий стиль деятельности партийной организации.

Недавно пленум Каспского райкома партии обсуждал итоги июльского Пленума ЦК КПСС и Пленума ЦК КП Грузии и задачи районной партийной организации. Коммунисты резко критиковали недостатки в работе цементного завода. Казалось бы, что на основе этой критики можно было бы принять конкретное решение, направленное на преодоление недостатков. Но, к сожалению, решение пленума райкома партии содержит общие фразы, адресованные предприятиям промышленности района: «обеспечить», «улучшить», «поднять»... Проверить такое решение, конечно, невозможно.

Давно уже пора Каспскому райкому партии отказаться от таких декларативных методов руководства.

Л. МУМЛАДЗЕ.

Убирается раздельно

Корма, как говорят, всему голова. Только в том случае можно получить нужное количество мяса, молока, сала и других продуктов животноводства, если в хозяйстве будет достаточный запас концентратов, сочных и других кормов. Наша артель поставила себе целью создать такой запас.

На зиму 1954-1955 г. мы заготовили, помимо грубых кормов, 550 тонн силоса, значительное количество концентратов. В результате продуктивность скота резко повысилась. К 1 сентября колхоз получил свыше 1.000 литров молока на фуражную корову. Таким образом, мы уже выполнили годовой план.

В нынешнем году колхоз решил заложить 1.350 тонн силоса с тем, чтобы на каждую фуражную корову иметь по 5 тонн этого ценного корма. Но силос силосу рознь. Известно, что по количеству кормовых единиц засилосованная кукуруза значительно превосходит другие силосные культуры. Кроме того, кукуруза легко силосуется.

Учитывая высокие продовольственные и кормовые достоинства кукурузы, мы расширили посевную площадь этой культуры в пять раз по сравнению с прошлым годом. Ныне эта площадь составляет 260 гектаров, в том числе 70 гектаров засеяно по жнивью. С 45 гектаров урожай будет убран в стадии молочно-восковой спелости. Мы рассчитываем получить с этого участка 80—90 тонн початков, которые будут отдельно засилосованы.

Обильное кормление коров кукурузным силосом — главный резерв увеличения производства молочной продукции. Введя в рацион животных большое количество этого корма, мы, несомненно, сможем еще больше повысить надои молока.

В этом году в колхозе построены новые силосные сооружения на 724 тонны. Это — добротно облицованные ямы, которые гарантируют полную сохранность силоса. В основном все они уже готовы.

Ныне в колхозе впервые ведется раздельная уборка кукурузы. На полях колхоза работает экспериментальный кукурузо-силосоуборочный комбайн КСК-2,6, который отделяет початки от стеблей, а стебли и листья измельчает. Измельченная зеленая масса доставляется к хранилищам и в тот же день силосуется.

Есть в нашей работе и недостатки. Опыт первых дней уборки кукурузы показывает, что нам надо лучше организовать труд на уборке, более рационально использовать технику.

И. ИВАНИШВИЛИ,
заместитель председателя правления колхоза имени Сталина села Марткопи Гареубанского района.

На снимке: раздельная уборка кукурузы в колхозе имени Сталина села Марткопи.

Фото В. Тархова.

Кукуруза в горах

Весной 1950 года, впервые высевая в грунт 20 зерен кукурузы, я не сомневался в том, что в условиях Ахалкалакского района можно будет возделывать эту культуру даже на зерно.

Осенью того же года я убрал несколько початков, на которых созрело зерно. Они и послужили мне в дальнейшем ценнейшим семенным материалом.

С каждым годом я получал все больше зрелых полноценных початков. При этом нельзя было не заметить, что качество их, а также зерен постепенно улучшалось.

Осенью 1952 года я убрал 30 вполне спелых початков кукурузы — Кажована белая местная. Початки демонстрировались на районной сельскохозяйственной выставке. За проделанную работу по выращиванию кукурузы выставком премировал меня.

Научные учреждения республики заинтересовались моей работой. Грузинская государственная селекционная станция заслушала мой доклад о работе с кукурузой. Министерство сельского хозяйства Грузинской ССР специальным приказом признало необходимым произвести в колхозах Ахалкалакского, Богдановского и Цалкского районов опытно-производственные посевы выращенной и акклиматизированной мною холодоустойчивой кукурузы.

В 1953 году, проведя посевы уже на колхозных полях, я получил 184 килограмма кукурузы в початках, а в прошлом году — 500 килограммов. Настойчивый и упорный труд оправдал мои надежды и на практике подтвердил мичуринскую науку. На высоте 1.800—2.000 метров над уровнем моря в суровых, горноклиматических условиях Ахалкалакского района вызревает кукуруза. Она, по воле человека и под воздействием внешней среды, приспособилась к местным условиям и дала урожай на полях наших горных колхозов, где никогда раньше кукуруза не произрастала.

В 1954 году, опыляя приспособленный к местным условиям сорт кукурузы Кажована белая местная с сортом Северодакотская, я получил гибридную кукурузу, которая оказалась более скороспелой, многопочатковой и высокорослой.

На основании многолетних опытно-производственных посевов кукурузы, в нынешнем году в колхозах Ахалкалакского района этой культурой было засеяно 650 гектаров.

Несмотря на неблагоприятные климатические условия нынешнего года, на полях многих колхозов района выросла отличная кукуруза.

В колхозах сел Вачиани, Мурджахет, Картиками, Турцх, Карзах и других кукуруза достигла стадии молочной спелости. На некоторых растениях опытно-производственных посевов имеется по 3—4 початка.

Впереди еще много трудностей. Однако основа уже положена—получена гибридная кукуруза.

При помощи специалистов Министерства сельского хозяйства Грузинской ССР, Государственной селекционной станции и других научных учреждений я буду продолжать работу. Думаю, недалеко то время, когда кукуруза станет обычной культурой в колхозах Ахалкалакского района.

П. ГАЛУСТЯН,
агротехник Ахалкалакской МТС.

Очерк о великом поэте

Двести пятьдесят лет назад родился великий поэт, классик грузинской литературы Давид Гурамишвили. Два с половиной столетия — срок немалый, но поэзия Д. Гурамишвили выдержала испытание временем. Она донесла до нас высокий гуманизм автора, его гневный протест против угнетения человека человеком. Жизнеутверждающий пафос мужественной поэзии Гурамишвили воплотил вековую мечту грузинского народа о счастье, свободе и независимости.

Недавно в издательстве «Заря Востока» вышел в свет критико-биографический очерк профессора А. Барамидзе «Давид Гурамишвили», посвященный жизни и деятельности замечательного поэта.

Очерк содержит много интересных фактов, освещающих жизнь и творчество великого грузинского поэта. В своей работе А. Барамидзе использовал новейшие данные советского литературоведения о Давиде Гурамишвили. Автор указывает, что Д. Гурамишвили является наследником и продолжателем лучших реалистических традиций грузинской поэзии, виднейшим представителем грузинского национально-патриотического направления, возглавляемого поэтом Арчилом.

В очерке поэзия Д. Гурамишвили рассматривается как отражение освободительной борьбы грузинского народа.

Творения поэта впитали в себя элементы фольклора не только грузинского, но также русского, украинского и отчасти польского.

Значительное место отводится в очерке анализу художественной формы «Давитиани».

В заключение автор рассматривает значение творческого наследия гениального художника в наши дни. Поэзия Давида Гурамишвили является достоянием не только грузинского народа, но и других народов нашей великой многонациональной Родины.

«Своей жизнью и деятельностью, — отмечает А. Барамидзе, — Давид Гурамишвили символизирует братство грузинского, русского и украинского народов. В качестве воина русской армии Гурамишвили мужественно сражался за честь своего большого отечества, в качестве хлебороба он трудолюбиво работал на плодородных украинских нивах, как общественник он принимал деятельное участие в жизни своего края, как поэт он творил чудесные грузинские песни, овеянные и освященные народно-национальным духом. Нельзя не отметить, что своей «Зубовкой», поэмой «Веселая весна» и некоторыми другими произведениями Гурамишвили занимает определенное место в истории украинской культуры».

Работа профессора А. Барамидзе, наряду с другими книгами о Давиде Гурамишвили, несомненно сыграет положительную роль в деле ознакомления широкого круга читателей с творчеством этого замечательного художника слова.

Л. ПЛАТОНОВА.

В ГОРОДЕ „ФЕРРО"

Борис Чхеидзе

ОЧЕРК

☆

Миновав Лихский перевал, сразу же ощущаешь влажный воздух Западной Грузии. Склоны и гребни гор, глубокие ущелья окутаны туманом. Гулко ворочая камни, бегут вздувшиеся и помутневшие от ливней ручьи.

Обилие влаги делает цветущей эту землю. Даже на скале, если только семя найдет себе убежище в маленькой расщелине, пробиваются зеленые ростки. Хоть десять раз сруби дерево под корень, все равно хоть один росток все-таки пробьется к солнцу, и вскоре вновь оно зазеленеет и расцветет.

Едешь, и пейзажи один красивее другого сменяют друг друга. Вот Зестафони—город, известный своим ферросплавным заводом. Рабочие, инженеры, колхозники—все ласково и коротко называют его просто «ферро». Еще в окрестностях города беспрестанно слышится: «иду на ферро», «работаю на ферро». В Зестафонском районе редко встретишь человека, жизнь которого не была бы в какой-то степени связана с заводом... Предприятие вступило в строй в 1933 году и сразу же глубоко и прочно вошло в жизнь города и окрестных сел.

По железнодорожным путям днем и ночью идут составы, груженные углем, коксом, лесом, строительными материалами, машинами и оборудованием, проносятся залитые электрическим светом пассажирские поезда, ведомые мощными электровозами.

Завод расположен недалеко от реки Квирила, на склоне Сакарской возвышенности. Вода в реке, разрезающей город надвое, напоминает своим цветом сажу. Она почернела, пройдя сквозь механизмы рудообогатительных предприятий Чиатура.

* * *

Самым волнующим в жизни коллектива завода был день выдачи первой плавки, когда металлурги впервые увидели раскаленный, как солнце, сплав. Вспоминая этот день, каждый из металлургов обязательно расскажет и о русском инженере—профессоре Григорьеве, под чьим руководством строились печи среди виноградников и крестьянских домиков Сакарской возвышенности. Из этих печей полился затем в формы поток металла.

Когда впервые был отлит необычный сплав, рабочие завода—бывшие виноградари и хлеборобы преподнесли Григорьеву чашу с янтарным вином «Цицка». Приняв чашу, Григорьев опустил в нее застывшую каплю только что выплавленного металла и после этого отпил несколько глотков вина, поблагодарив металлургов за их замечательный труд. С этого дня печи не прекращают работу, выдавая бесперебойно марганцевые сплавы, без которых нельзя варить сталь. Эти сплавы по железной дороге и морем доставляются на металлургические заводы Советского Союза. Из стали, выпускаемой этими заводами, делают турбины, станки и другое оборудование.

✗

Советские ученые и инженеры с помощью ферросплавов, полученных из чиатурской марганцевой руды, изготовили много новых сортов металла различной твердости. Сейчас трудно даже поверить, что до 1933 года ценная марганцевая руда вывозилась за границу, где на заводах, под строжайшим секретом получали ферросплавы, которые нам же приходилось затем покупать по самым высоким ценам.

Овладев сложной техникой получения ферросплавов, наши рабочие и инженерно-технические работники выплавляют их в количестве, необходимом для металлургических заводов страны. Много сплавов вывозится и за границу.

Зестафонские ферросплавы — высшего сорта. Здешние металлурги гордятся тем, что качество их продукции редко когда вызывает нарекания.

Недавно произошел характерный случай. С просьбой поделиться «секретами» выпуска нового вида сплава обратились к советским инженерам специалисты из Германской Демократической Республики. Эта просьба была удовлетворена. Зестафонцы Георгий Шатиришвили и Шалва Тедозашвили выехали в Германскую Демократическую Республику, где в течение продолжительного времени помогали своим зарубежным друзьям овладевать новой советской техникой получения ферросплавов. Вернувшись, они рассказывали о своем пребывании за рубежом, и весь коллектив завода был горд тем, что советские инженеры Шатиришвили и Тедозашвили прославили далеко за пределами родной страны советскую технику, родное предприятие. Удивляться этим успехам уже не приходится. Ведь каждый работник завода считает производство ферросплавов таким же родным для себя делом, как сакарские, аргветские, свирские, квалитские колхозники—уход за лозой и виноделие.

Для зестафонских металлургов нынешний год особенно знаменателен: сделан еще один крупный шаг вперед—в строй вступил новый цех ферросплавов.

Новый цех, равный по величине основному корпусу завода, оснащен новейшей техникой. Здесь применяются совершенно новые методы плавки. Все производственные процессы—начиная от подачи руды в печи и кончая погрузкой уже остывшего металла в вагоны—механизированы. Печи-колоссы, конвейеры и подъемники приводятся в действие одним нажатием кнопки.

Незабываемое зрелище—выдача металла. Послушная воле человека, печь, наполненная металлом, наклоняется. Металл льется в формы, и затем печь становится вновь на свое место для очередной загрузки рудой.

Установка подвижных печей, овладение техникой их эксплуатации позволили значительно увеличить выпуск высококачественной продукции. Зестафонцы по праву гордятся этим достижением. Новая техника производства ферросплавов, новый цех—все, что заводские специалисты задумали и здесь, на склонах Сакарской возвышенности, претворили затем свой замечательный замысел в четкие проекты, в стройные и строгие линии новых заводских корпусов — это большой вклад в развитие социалистической промышленности.

Авторами технических усовершенствований являются директор завода Иван Кекелидзе, главный инженер Владимир Меладзе, начальники цехов Шалва Ихакадзе, Георгий Шатиришвили, Ираклий Лордкипанидзе, Давид Чикашуа, научный работник Елизавета Надирадзе и ряд других специалистов, являющихся пионерами производства ферросплавов в нашей стране.

Внедрение совершенно новых методов выплавки металла на базе новейшей техники дало возможность коллективу завода намного поднять процент выхода чистого металла.

Многотысячный коллектив инженеров, техников и рабочих предприятия добился этих успехов путем длительной работы над собой, упорного овладения техническими знаниями.

Одного работающего на заводе инженера я попросил рассказать о том, как осваивалась здесь сложная, строго засекреченная иностранцами техника производства ферросплавов.

— Преданность своему делу и упорный труд—вот что помогло нам добиться успеха,—ответил инженер.—Я учился в Закавказском горнометаллургическом институте. Ни я, ни мои товарищи не имели тогда ни малейшего представления о ферросплавах. Однажды профессор Георгий Николаевич Николадзе повел группу своих студентов на Дидубийский опытный завод ферросплавов. Здесь мы увидели только что зажженную печь и около нее—нескольких кочегаров...

— Пламя новой печи зажгло огонь и в наших сердцах,—сказал, улыбаясь, инженер. — Тогда-то и решили мы посвятить себя этому делу.

Так небольшая группа студентов и встретившие ее на Дидубийском заводе кочегары стали основным ядром будущего коллектива зестафонских ферроплавильщиков. Эти кочегары—Баграт Мелкадзе, Леван Небиеридзе, Ражден Сагареишвили и другие по сей день работают на заводе, подавая молодежи пример самоотверженного труда.

Со дня пуска завода прошло двадцать два года. Те, кто стояли тогда у печей, воспитали тысячи нынешних работников завода, помогли им получить квалификацию, стать передовиками производства, гордостью предприятия. Теперь смело можно сказать, что зестафонские металлурги—это мастера своего дела.

На заводе, построенном при помощи и участии представителей великого русского народа, плечом к плечу трудятся люди многих национальностей, но преобладающее большинство металлургов — местные жители.

✗ Работники завода ферросплавов живут в многоэтажных домах и особняках, построенных в чудесных аллеях городка «Ферро». Эти строения чем-то напоминают «ода»—домики колхозников окрестных сел. Летом они покрыты тенью крупных виноградных листьев, а осенью—янтарными гроздьями винограда. Это, впрочем, не удивительно—Зестафони и его окрестности — край виноградников. К стенам заводских корпусов, залитых ярким электрическим светом и отблесками расплавленного металла, со всех сторон подступают виноградники Сакара-Аргветского, Свири-Квалитского совхозов и колхозные участки, которым не видно ни конца, ни края.

Здесь металл и гроздья винограда подружились так крепко, как камень и цемент в бетонной стене.

✗

СОРЕВНОВАНИЕ МЕТАЛЛУРГОВ РУСТАВИ и СТАЛИНО

Подведены первые итоги

9 сентября были подведены первые итоги социалистического соревнования Закавказского и Сталинского металлургических заводов. Этому было посвящено расширенное заседание завкома с участием актива. Руставцы и представители металлургов Сталино пункт за пунктом рассматривали, как осуществляются принятые их коллективами социалистические обязательства.

Директор Закавказского металлургического завода имени И. В. Сталина Н. Гомелаури доложил о результатах работы руставских металлургов за прошедшие месяцы 1955 года. В первом полугодии завод перевыполнил план, но отстал по выплавке чугуна. В июле и августе не было достигнуто улучшения технико-экономических показателей, продолжалось отставание по чугуну. С первых чисел сентября завод работает лучше, добивается успешного выполнения плана по всему металлургическому циклу. Руставские металлурги борются за ликвидацию недочетов в работе решающих цехов и прилагают все силы к тому, чтобы до конца года не только выполнить, но и перевыполнить обязательства, взятые в соревновании с металлургами Сталино.

Руководитель делегации металлургов Сталино, заместитель главного инженера завода Ф. Зилов говорил о крепнущей дружбе грузинских и украинских металлургов:

— Недавно мы с большим интересом смотрели кинофильм «Они спустились с гор». Перед нами прошли многие знакомые эпизоды зарождения нашей дружбы. Вспомнилось, как приехали к нам на учебу молодые грузинские металлурги, как охотно помогали им наши кадровые рабочие и мастера. И вот теперь мы приехали в Рустави для того, чтобы посмотреть, как работают наши недавние ученики и кое-чему поучиться у них.

Тов. Зилов, рассказав об итогах работы Сталинского завода за прошедшие месяцы, подчеркнул, что и на этом предприятии при общем перевыполнении плана имеется отставание по выплавке чугуна. Оба коллектива металлургов должны сейчас принять все меры к тому, чтобы добиться коренного перелома в своих доменных цехах.

Горячими аплодисментами встретили участники заседания провозглашенную т. Зиловым на грузинском языке здравицу в честь дружбы металлургов Грузии и Украины. От имени металлургов Сталино он преподносит руставцам подарок—альбом фотоснимков, отражающих историю Сталинского металлургического завода — одного из старейших промышленных предприятий Украины.

Выступивший затем сталевар Сталинского завода Н. Бычков поделился своими впечатлениями о Рустави и сделал ряд критических замечаний в адрес руставских сталеплавильщиков.

Анализируя работу печи № 2, тов. Бычков показал, что путем ликвидации различных неполадок мартеновский цех руставского завода может значительно увеличить выплавку стали.

Старший вальцовщик Сталинского завода А. Чураков интересовался, главным образом, работой стана «320». Этот новейший стан, по мнению тов. Чуракова, работает ниже своих возможностей, что является прежде всего результатом отдельных нарушений технологической дисциплины. Прокатчик с 29-летним стажем тов. Чураков дал ряд практических советов молодым прокатчикам Рустави. В то же время он отметил, что у руставцев можно и нужно перенять отдельные новшества. Так, например, он увозит с собой чертежи кусанцев и автоматического клеймителя.

Руставские металлурги благодарили своих друзей за товарищескую критику, верно подмеченные недочеты, обещали быстро их исправить. Сталевар И. Самцов, мастер доменного цеха М. Гордашвили и прокатчик К. Третьяков приняли на себя конкретные социалистические обязательства.

В заключение выступил главный инженер Закавказского металлургического завода В. Митасов, около двадцати лет проработавший на Сталинском металлургическом заводе. Он рассказал о мерах, которые предпринимаются в Рустави для дальнейшего усиления связи с металлургами Сталино. Тов. Митасов считает особенно важным перенять у металлургов Сталино их богатый опыт технико-рационализаторской работы.

Закрывая заседание завкома, председатель завкома Ш. Метревели просил членов делегации передать металлургам Сталино братский привет от руставцев. Он выразил уверенность в том, что оба коллектива встретят XX съезд КПСС новыми производственными успехами.

* * *

Вчера делегация металлургов Сталино выехала в Донбасс.

Рустави. На снимке: начальник смены доменного цеха Сталинского металлургического завода И. Рогачев (слева) беседует с М. Обиночным — горновым и М. Гордашвили — передовым мастером доменного цеха Закавказского металлургического завода. Фото М. Квирикашвили.

ПИСЬМО В РЕДАКЦИЮ

Улучшить обслуживание курсовочных больных в Гагра

Гагра славится как один из красивейших уголков и замечательный курорт нашей страны. Сюда ежегодно приезжают тысячи больных и отдыхающих.

Гагра располагает прекрасными санаториями и домами отдыха. Кроме того, здесь организовано курсовочно-амбулаторное лечение больных. К сожалению, в этом деле имеются существенные недостатки.

Большинство приезжих по курсовкам размещают вдали от столовой, водолечебницы и поликлиники. Больные не обеспечиваются полным комплектом постельных принадлежностей.

Столовая, где питаются отдыхающие, работает неудовлетворительно. Здесь не соблюдают элементарных правил санитарии: салфетки и скатерти на столах грязные, нет графинов с водой. Блюда готовятся невкусно и однообразно. Медицинский контроль над работой кухни отсутствует. Больным зачастую приходится по часу ожидать, пока им подадут заказанные блюда. Такая задержка объясняется нехваткой официанток (одна официантка обслуживает 14 столов).

Необходимо создать для больных, приезжающих в Гагра по курсовкам, такие же хорошие условия, какие имеются на других курортах нашей страны.

Отдыхающие в Гагра по курсовкам—ТЕР-АРУТЮНЯНЦ, ЛАВРЕНТЬЕВА, БРОКИН, АМИРХАНОВ и другие. (Всего 11 подписей).

ПО СЛЕДАМ НЕОПУБЛИКОВАННЫХ ПИСЕМ

В редакцию поступило письмо о нетактичном поведении председателя колхоза имени Крупской селения Татьяновки Гардабанского района — А. Куля.

Факты, приведенные в письме, проверкой подтвердились.

Бюро Гардабанского РК КП Грузии признало, что А. Куля действительно скомпрометировал себя перед колхозниками, и рекомендовал колхозу обсудить вопрос о нем.

Решением общего собрания колхозников А. Куля освобожден от обязанностей председателя колхоза.

* * *

Читатель А. Сараджев сообщил в редакцию, что продавец магазина № 11 Универторга Г. Бакашвили, грубо нарушавший правила советской торговли, не привлекается к ответственности.

Факты, указанные в письме, подтвердились. За обман потребителей и нарушение цен Г. Бакашвили привлечен к уголовной ответственности.

Материалы о нем переданы в прокуратуру Сталинского района.

* * *

Читатель А. Шевченко написал в редакцию о том, что продавец магазина станции Кутаиси-2-я Г. Шавгулидзе продавал конфеты по повышенным ценам.

Начальник политотдела Закавказской железной дороги В. Шарадзенидзе сообщил редакции, что факты обсчета покупателей подтвердились.

За нарушение правил советской торговли продавец Г. Шавгулидзе снят с работы. Заведующему магазином О. Русадзе объявлен выговор.

В НОВОЙ ШКОЛЕ

РЕПОРТАЖ

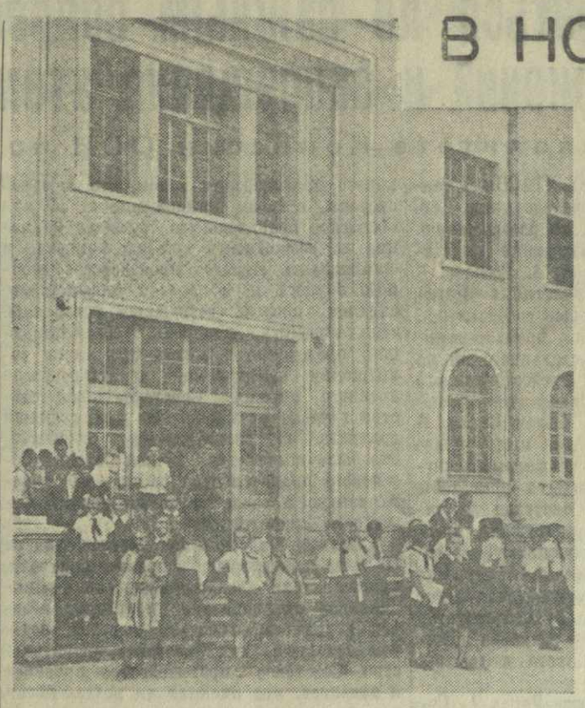

Это красивое светлое здание видно еще издали. У его широкого входа на стене табличка с надписью: «Министерство просвещения Грузинской ССР. 83-я тбилисская средняя школа».

Под таким номером вступила недавно в строй самая новая, сто шестая по счету, школа Тбилиси, построенная в районе имени 26 комиссаров. Первого сентября в стенах этой школы впервые прозвучал звонок, и раздались веселые детские и юношеские голоса.

Все здесь радует глаз: свежей краской блестят стены и парты, столы и учительские кафедры. В остекленных шкафах учебных кабинетов — разнообразные приборы и макеты, на стенах — плакаты и схемы.

— Как видите, — говорит директор школы Ашхен Леоновна Давтян, — наши шефы хорошо помогли нам и в строительстве, и в оборудовании школы. Ну, а мы, весь педагогический коллектив, постарались организованно начать занятия.

В словах директора, 23 года жизни отдавшей благородному делу воспитания молодого поколения,—и гордость за это новое трехэтажное школьное здание, где сейчас обучается более 800 детей, и чувство удовлетворения, что детям создаются все условия для плодотворной учебы.

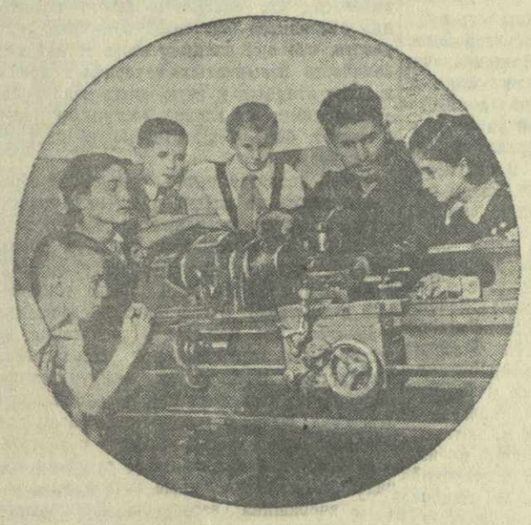

Школа имеет 14 просторных классов, кабинеты физики, химии и биологии, спортивный зал, комнаты для библиотеки-читальни, наглядных пособий, пионерской работы, а также комитета школьной комсомольской организации, в которой уже насчитывается 147 юношей и девушек.

— Правда, еще многое нужно сделать,—делится своими планами директор.—Необходимо создать в школе хорошую материальную базу для политехнического обучения, наладить четкую организацию учебно-воспитательного процесса, внеклассную работу с учащимися. В этом деле нашему коллективу также помогают шефы и временный родительский комитет.

А. Л. Давтян показывает нам учебную мастерскую, для которой выделено специальное помещение. Заботливые шефы сейчас заканчивают ее оборудование. В мастерской уже установлены [illegible] станки. В [illegible] автомобильный двигатель, точильный и строгальный станки, различные инструменты, [illegible].

Уже сейчас, хотя в мастерской еще и не проводятся регулярные занятия, здесь часто можно увидеть школьников, с интересом рассматривающих станки и инструменты. Преподаватель Г. Азиров охотно рассказывает учащимся, как будут проходить занятия по ручному труду, а в старших классах по машиноведению и электротехнике, объясняет устройство станков, на которых ребятам предстоит научиться работать.

— Это большое дело—уметь работать на токарном или сверлильном станке, владеть инструментами, познакомиться с основами машиноведения и электротехники, — говорит Г. Азиров. — Не только в будущем, после окончания школы, это поможет вам найти свое место в жизни, правильно избрать профессию, но и сейчас, — обращается он к школьникам. — вы сумеете дома исправить сломавшийся стул, починить перегоревшую плитку, провести на кухню электрический свет.

Налаживается в школе и внеклассная работа. Уже немало школьников вовлечено в кружки юных физиков, химиков, математиков. В плане — организация авиамодельного, радио- и фотокружков. Решено оборудовать школьный радиоузел.

— Как вам нравится новая школа?— спросили мы во время перемены веселo резвящихся в коридоре первоклассников.

— Здесь очень хорошо,—улыбаясь, чуть ли не хором ответили дети.

— Такая школа не может не нравиться,— заметили подошедшие к нам старшеклассники Вахтанг Маградзе и Валерий Сабанеев.

Увидя цветы в вестибюле, которыми в первый же день занятий дети любовно украсили школу, мы заговорили об опытном участке.

— Будет скоро у нас и участок, — сказала Ашхен Леоновна.—Ждем, пока закончится благоустройство двора. Мы решили разбить вокруг школы сад. Достанем в питомнике молодые деревья, а посадят их пятиклассники: к тому времени, когда они будут заканчивать школу, деревья, уже пышно разрастутся.

После уроков учителя и классные руководители собираются в учительской. Им есть о чем поговорить, поделиться впечатлениями: ведь предстоит вместе работать, бороться за отличную успеваемость и образцовую дисциплину учащихся.

С. ГЕФТЛЕР.

На снимках: 1. Новая средняя школа в районе имени 26 комиссаров. 2. В учебной мастерской преподаватель ручного труда Г. Азиров знакомит школьников с устройством токарного станка. 3. Учащиеся 10-го класса на практических занятиях в кабинете химии.

Фото В. Тархова.

Киримизе Жанэ

Встреча с фронтовым другом

Я этим летом в Грузии гостил, —
Чудесным краем долго любовался.
Я города и села посетил
И всем, что видел, восхищен остался.

Льет солнце свет свой, словно из ковша,
А воздух — чище родниковой влаги.
Хоть ночь длинна, но дивно хороша.
А люди полны чести и отваги.

Я расскажу вам об одном из них,
С кем повстречался в клубе,
в час досуга.
Среди горянок — статных, молодых
Додо увидел — фронтового друга.

Он лихо и красиво танцевал,
Всех поражая быстротой, сноровкой.
— Танцор хорош! — соседу я сказал. —
А как в работе он—такой же ловкий?

Пустив из трубки ароматный дым,
Сосед ответил:—должен я признаться,
В селе джигитов много, но за ним
Ни в танцах, ни в работе не угнаться...

С Додо знаком я многие года.
Я вспомнил Сталинград, огни пожарищ.
Грузин, адыг на бой пошли тогда,
А впереди был русский наш товарищ...

Додо село свое мне показал,
Колхозный сад, что всей стране известен.
Вином грузинским щедро угощал,
И песни за столом мы пели вместе.

Отважно воевал мой друг Додо!
Отлично трудится мой друг Додо!

Перевел с адыгейского
Виктор КИСЕЛЕВ.

Выставка работ художника М. С. Сарьяна

Сегодня в Государственной картинной галерее Грузии открывается выставка работ народного художника Армянской ССР, действительного члена Академии художеств СССР, лауреата Сталинской премии М. С. Сарьяна.

Выставка, перенесенная в Тбилиси из Еревана, посвящена 75-летию со дня рождения выдающегося художника.

На выставке экспонируются 193 живописных и 226 графических работ. Среди них— «Автопортрет», портреты маршала Советского Союза И. Баграмяна, художницы Т. Яблонской, адмирала И. Исакова, пейзажи «Полдень», «В окрестностях Еревана», «Ущелье реки Азат», «Колхоз села Кариндж», натюрморт «Юбилейные цветы» и др.

Выставка будет открыта в течение месяца.

ПО ЗАЛАМ МУЗЕЕВ ГРУЗИИ

Сокровищница культуры

Это монументальное, строгих архитектурных форм здание на центральной магистрали столицы республики хорошо знакомо не только тбилисцам. Его знают тысячи людей из разных уголков нашей страны, а также из многих зарубежных государств, приезжающие в Тбилиси по служебным делам, в составе различных делегаций или в качестве туристов. Гости нашего города, осматривая его достопримечательности, обычно не обходят своим вниманием Государственный музей Грузинской ССР имени академика С. Н. Джанашиа — эту сокровищницу национальной культуры, обладающую ценностями мирового значения.

Музей Грузии имеет давнюю историю. Его предшественниками были организованный более ста лет назад «Кавказский музеум» Кавказского отдела Русского географического общества и созданный в 1865 году Кавказский музей. Подлинного своего расцвета этот первый на Кавказе музей достиг только в годы Советской власти. Ныне он является одним из крупнейших научно-культурных центров Советского Союза.

В фондах музея в настоящее время числится свыше 870 тысяч экспонатов. Среди них — древнейшие, имеющие многотысячелетнюю историю памятники материальной культуры, проливающие свет на отдаленное прошлое народов Кавказа, и приобретения последних лет и месяцев, рассказывающие о достижениях трудящихся Грузии на фронтах коммунистического строительства.

В настоящее время в Государственном музее Грузинской ССР функционируют шесть выставок—историко-археологическая, этнографическая (из двух отделов—старого быта и культуры и нового быта и культуры), зоологическая, сельскохозяйственная, выставка полезных ископаемых и эпиграфических памятников Грузии. Обойдя все три этажа здания, побывав во множестве комнат, посетитель все же увидит лишь часть богатств музея. Только двадцать тысяч предметов выставлены для обозрения в нынешней экспозиции музея. Остальные 850 тысяч экспонатов хранятся в его сейфах, ожидая своей очереди.

* * *

Войдя в здание музея через главный вход и повернув направо, вы попадаете в залы, занятые выставкой на тему «Основные отрасли сельского хозяйства Грузинской ССР».

С древнейших времен грузины известны как искусные земледельцы, а Грузия — как страна высокой земледельческой культуры. На территории Грузии, являющейся одним из древних очагов культуры пшеницы, сосредоточено наибольшее количество ее видов.

Бурного развития сельское хозяйство Грузии достигло в годы Советской власти, с победой колхозного строя в грузинской деревне. Об этом расцвете, об успехах колхозного крестьянства и механизаторов республики убедительно рассказывают яркие, доходчивые экспонаты выставки.

Посетитель видит здесь продукцию многогранного высокоразвитого сельского хозяйства Грузии. Диаграммы, схемы, макеты, фотодокументы и другие материалы знакомят нас с ростом посевных площадей и повышением урожайности культур, с улучшением способов возделывания земли и ухода за насаждениями, с развитием различных отраслей животноводства.

Многие стенды посвящены вопросам механизации и электрификации сельского хозяйства Грузии, работам по осушительной и оросительной мелиорации, освоению новых земель и увеличению посевных площадей.

Осмотрев выставку, посетитель получает яркое представление об успехах трудящихся Грузии в борьбе за выполнение исторических решений Коммунистической партии и Советского правительства о крутом подъеме социалистического земледелия и животноводства.

Почти весь третий этаж занимает этнографическая выставка. Она состоит из двух частей. Направо от главного входа расположены залы отдела старого быта и культуры, налево — отдел нового быта и культуры. В целом выставка дает картину тех огромных изменений, которые произошли в быту и культурном развитии грузинского народа за годы Советской власти.

В отделе старого быта и культуры внимание привлекают различное оружие, сельскохозяйственные орудия, костюмы, бытовые сосуды из металла и керамики, разнообразные кустарные ткани из льна, хлопка, шерсти, шелка и т. д.

Широко показано развитие земледелия в Грузии.

В отделе нового быта и культуры наглядно видны колоссальные изменения, которые внесли в жизнь трудящихся Грузии Великий Октябрь, Советская власть.

Экспонаты выставки повествуют о мощном развитии промышленности и сельского хозяйства республики, о расцвете национальной по форме и социалистической по содержанию культуры грузинского народа.

На выставке широко представлены социалистический Чиатура с его марганцевой промышленностью, Закавказский металлургический завод имени И. В. Сталина, Кутаисский автомобильный завод и другие крупные промышленные предприятия республики. Наряду с показом передового производства на этих предприятиях, экспонаты отдела демонстрируют общественный и семейный быт трудящихся Грузии.

Весьма богата археологическая выставка, размещенная в залах второго этажа. Множество предметов, найденных во время раскопок, диорама, картины, фотографии, а также экспонаты — муляжи повествуют о жизни человека на территории Закавказья от каменного века до ранне-феодальной эпохи.

Многочисленные памятники материальной культуры свидетельствуют о том, что территория нынешней Грузии была заселена уже многие тысячи лет назад. Обнаруженные в различных ее частях стоянки человека, относящиеся к палеолиту — древнему каменному веку — принадлежат к числу старейших на территории Советского Союза. Живое представление об одной из таких стоянок дает огромный, чуть меньше натуральной величины, макет пещеры с ее обитателем — первобытным человеком. Макет этот изображает пещеру Девис хврели, в которой были обнаружены следы первобытной стоянки.

Достойное отражение на выставке нашли богатейшие материалы из триалетских и мцхетских раскопок. Особенный интерес представляют находки из погребений эриставов — питиахшей (правителей областей Иберии).

Посетитель выставки видит каменные плиты с клинописными надписями урартских царей, имеющими почти трехтысячелетнюю давность. А вот армазские надписи первого и второго веков, так называемая болнисская строительная надпись — древнейшая из датированных надписей грузинскими письменами, относящаяся к пятому веку нашей эры...

Археологическая выставка демонстрирует лишь часть имеющихся в музее материалов. Десятки тысяч экспонатов хранятся в фондах отдела истории и археологии музея.

Не выставлены, например, богатейшие, представляющие мировую ценность, коллекции монет, которыми располагает отдел.

Кабинет нумизматики имеет до 80.000 экземпляров монет и медалей. Основная часть его фондов — монеты Грузии. Коллекция грузинских монет нашего музея является лучшей в мире.

В сейфах музея можно познакомиться и с другими его богатствами. Например, свыше 52.000 рукописей и различных документов имеется в музее Грузии. Одних только рукописей насчитывается 10.600 экземпляров. Они охватывают огромный период — от V до XX века.

Древнейшая из рукописей, так называемый «Лекционарий А-86», датируется V—VII веками. Это — палимпсест из пергамента (палимпсесты — рукописи со стертым первоначальным текстом, вместо которого нанесены новые письмена). Уникальной является рукописная пергаментная книга — «Песнопения» Микаэла Модрекили (X век), снабженная грузинскими нотными знаками. Очень интересна рукописная книга — сборник песнопений «Иадгари» IX века, в которой пергаментные листы чередуются с листами из папируса.

Можно назвать рукописи «Шатбердский сборник» (X век), «Гелатское евангелие» (XII век), автографы географа Вахушти, Сулхана-Саба Орбелиани, лексиконы, грамоты Баграта IV (XI век) и мандатурт-ухуцеса Чиабери (XII век) с автографом царицы Тамары, списки «Вепхвис ткаосани» Шота Руставели и тысячи других рукописей, имеющих исключительную историческую ценность.

Рассматривая бесценные сокровища музея — древние рукописи, поражаешься высокому искусству переписчиков. Многие из рукописей снабжены миниатюрами изумительного совершенства, неповторимых красок, неподражаемого мастерства. Хотелось бы пожелать музею издать содержащиеся в рукописях миниатюры в виде отдельного альбома. Многие рукописи хорошо переплетены, имеют оклады из серебра или позолоченного серебра, усыпанные самоцветами и украшенные тончайшей художественной чеканкой. Особенно хороши оклады работы известных чеканщиков XII века Бека и Бешкена Опизари.

Сейчас работники музея готовят новую экспозицию — выставку древних рукописей.

Продолжая осматривать нынешнюю экспозицию музея, посетитель попадает в залы, занятые зоологической выставкой. Она имеет отдельный вход с улицы и занимает все три этажа бокового корпуса здания. Здесь представлена вся богатая фауна Грузии.

Большой интерес вызывают витрины, отображающие животный мир различных районов Грузии — степной полосы, предгорий Кавказа и т. д. Привлекает внимание витрина с чучелом огромного тигра, убитого в двадцатых годах нынешнего столетия в окрестностях Тбилиси.

Наша республика чрезвычайно богата полезными ископаемыми. Ее недра хранят запасы каменного и бурого угля, марганца, нефти, железной и медной руды. В ряде мест находятся полиметаллические свинцово-цинковые месторождения, разнообразные редкие металлы, в том числе золото. Огромным богатством республики являются нерудные ископаемые, среди которых следует отметить барит, бентонитовые и флоридиновые глины, андезит, диатомит, различные строительные материалы, декоративные камни и другие. Лишь после установления Советской власти в Грузии богатства ее недр были поставлены на службу народу. Об этих богатствах рассказывает выставка «Полезные ископаемые Грузии», размещенная во внутреннем корпусе здания.

Специальный научный интерес представляет также выставка эпиграфических памятников.

О богатствах Государственного музея Грузинской ССР можно написать целые тома. В нем собраны бесценные сокровища, рассказывающие об историческом прошлом и прекрасном социалистическом настоящем грузинского народа, о его высокой культуре и неиссякаемых творческих силах. Материалы музея вызывают у посетителей чувство гордости за свою Советскую Родину, где все материальные и духовные ценности, созданные человеческим гением, являются достоянием народа — творца истории.

Г. ТЕБЗАДЗЕ.

На снимке: посетители музея осматривают сельскохозяйственную выставку. Фото В. Тархова.

Парад и демонстрация в Софии

СОФИЯ, 9 сентября. (ТАСС) Сегодня болгарский народ празднует свой национальный праздник—11-ю годовщину со дня освобождения Болгарии от фашистского гнета и установления в стране народной власти. Во всех городах Болгарии состоялись массовые демонстрации трудящихся.

Солнечный день выдался сегодня в Софии. Рано утром многотысячные колонны демонстрантов двинулись к площади 9 сентября—традиционному месту народных празднеств. Здесь выстроились для участия в параде войска Софийского гарнизона. На трибунах для гостей — знатные люди страны, члены Центрального комитета Болгарской коммунистической партии и правительства, депутаты Народного собрания, генералы Народной армии, иностранные делегации, посол СССР в Болгарии Ю. К. Приходов и другие главы и члены посольств и миссий, аккредитованные в Софии.

В девять часов утра на трибуну Мавзолея Георгия Димитрова поднимаются руководители Болгарской коммунистической партии и Правительства Георгий Дамянов, Антон Югов, Георгий Чанков, Райко Дамянов, Тодор Живков, Енчо Стайков, Иван Михайлов, Георгий Трайков. На трибуне Мавзолея находятся также прибывшие на праздник гости из Советского Союза—К. В. Хрущкий, участвовавший в 1877—1878 годах в составе русских войск в освобождении Болгарии от турецкого ига, а также глава Советской делегации, прибывшей на открытие 16-й Международной ярмарки в Пловдиве, министр промышленности продовольственных товаров СССР В. П. Зотов и главы делегаций других стран, прибывшие на открытие Пловдивской ярмарки.

Министр народной обороны генерал армии П. Панчевский объезжает войска. Поднявшись на трибуну Мавзолея, он произносит речь, в которой от имени и по поручению Центрального комитета Болгарской коммунистической партии и Правительства Болгарии поздравляет болгарский народ с праздником 9 сентября. Гремит артиллерийский салют. Затем начинается торжественный марш частей Народной армии.

После парада на площадь вливается праздничный поток демонстрантов. Над колоннами развеваются знамена. Демонстранты несут портреты Маркса, Энгельса, Ленина, Сталина, портреты Георгия Димитрова, руководителей Коммунистической партии Советского Союза и Коммунистической партии Болгарии. Многочисленные транспаранты и лозунги, которые несут трудящиеся, рассказывают о производственных успехах жителей болгарской столицы, призывают к борьбе за мир, за укрепление болгаро-советской дружбы, за новые успехи в строительстве социализма. Праздничная демонстрация продолжалась несколько часов.

Рост промышленного производства Югославии

БЕЛГРАД, 9 сентября. (ТАСС). Газета «Политика» сообщает, что, по данным союзного статистического управления, за 7 месяцев этого года промышленное производство Югославии возросло на 20 проц. по сравнению с тем же периодом прошлого года. Выпуск продукции черной металлургии увеличился на 39 процентов. В июле эта отрасль промышленности выпустила на отечественный и иностранный рынок изделий в два раза больше, чем за весь 1952 год. Особенно быстро увеличивается производство различных сортов стали.

Среднемесячное производство электроэнергии увеличилось по сравнению с минувшим годом на 78.584 тысячи киловатт-часов. В этом году сданы в эксплуатацию две крупные гидроэлектростанции «Ябланица» и «Зворник».

Химическая промышленность, производство которой возросло на 42 процента, за 7 месяцев дала стране 113 тысяч тонн искусственных удобрений — всего лишь на несколько тонн меньше, чем за весь 1954 год. Значительно возросло производство пластической массы, мыла, медного купороса и карбида.

Металлообрабатывающая промышленность выпустила за первые семь месяцев этого года по сравнению с тем же периодом прошлого года значительно больше различных изделий для строительства, сельского хозяйства и домашнего обихода. В два раза увеличился выпуск строительных машин. Началась подготовка к выпуску крупных и средних бульдозеров. Почти в два раза возрос выпуск изделий из искусственного шелка и шерсти, а также пряжи. Рост объема продукции отмечается также в кожевенной и резиновой промышленности. Пищевая промышленность дала в два раза больше мясных и рыбных консервов.

Агентство Франс Пресс о положении в Стамбуле

ПАРИЖ, 9 сентября. (ТАСС). Агентство Франс Пресс передает из Афин, что, по сведениям, полученным из Стамбула, во время инцидентов 6 сентября 29 православных церквей были разграблены турецкими демонстрантами, 14 из них — совершенно разрушены, в том числе две старинные церкви византийской эпохи.

Кроме того, неизвестна судьба настоятеля «монастыря св. Спиридона».

Митрополит Гелиокулос легко ранен, а митрополит Памфилос — ранен довольно тяжело.

Все помещения редакций греческих газет в Стамбуле разгромлены. Газеты перестали выходить.

По сведениям, полученным из Смирны, секция общества «Кипр—турецкий» в этом городе распущена военными властями.

Договориться по важным вопросам сокращения вооружений и запрещения атомного оружия

В Подкомитете Комиссии ООН по разоружению

НЬЮ-ЙОРК, 8 сентября. (ТАСС). 7 сентября состоялось очередное заседание Подкомитета Комиссии ООН по разоружению. Председательствовал на заседании представитель Советского Союза А. А. Соболев.

Как стало известно, участники Подкомитета высказали некоторые соображения, касающиеся предложения премьер-министра Франции Э. Фора, сделанного им на Женевском совещании, и предоставленного в развернутом виде в Подкомитете французским представителем Жюлем Моком. В этом предложении высказана мысль о необходимости сокращения бюджетных ассигнований на военные нужды и приведены доводы в пользу этого. Советская делегация считает, что эти предложения представляют интерес и заслуживают серьезного изучения. Внимательно и серьезно изучая эти предложения, советская делегация, сказал Соболев, руководствуется при этом необходимостью сблизить позиции участников Подкомитета и достичь договоренности.

Представитель Советского Союза А. Соболев обратил внимание на то, что на предыдущих заседаниях неоднократно делались ссылки на ту часть предложений Советского правительства от 10 мая относительно вопросов контроля, в которой идет речь о возможности того, что государства, располагающие предприятиями по производству атомной энергии, могут, в нарушение соответствующих соглашений, накопить большие количества взрывчатых материалов для производства атомного оружия. В этом же предложении далее указывается, что опасность такого положения становится еще более понятной, если учесть, что при наличии соответствующих количеств взрывчатых материалов производство атомных и водородных бомб является технически вполне доступным делом и может быть осуществлено в широких масштабах.

Затем делается вывод, что таким образом имеются не поддающиеся международному контролю возможности обойти этот контроль и организовать скрытое производство атомного и водородного оружия, даже при наличии формального соглашения о контроле. В советском предложении говорится, что при таком положении не может быть гарантирована безопасность государств, подписавших международную конвенцию, поскольку для потенциального агрессора была бы открыта возможность накапливания запасов атомного и водородного оружия для внезапного атомного нападения на миролюбивые государства.

На вчерашнем заседании Подкомитета некоторые представители западных держав утверждали, что в свете этого раздела предложений Советского правительства от 10 мая якобы создалось какое-то «новое положение», внесшее новый фактор в дискуссию. Суммируя высказанные представителями западных держав соображения, Соболев сказал, что суть их фактически сводилась к отказу от того, что было сделано ранее Подкомитетом. Советский представитель разъяснил, что в этом «новом положении» нет ровным счетом ничего нового и что советские предложения от 10 мая не изменили положения, поскольку в них лишь констатировалось то, что имело место ранее и было известно правительствам, представленным в Подкомитете. При этом Соболев обратил внимание на такие опасения, высказанные представителем Франции Ж. Моком на одном из заседаний Подкомитета, и цитированное им же заявление президента США от 6 июля этого года, в котором также идет речь о возможности обхода контроля и производства на атомных предприятиях некоторых излишков взрывчатых веществ, которые будут использованы для изготовления бомб.

Представитель СССР указал также на то, что Советское правительство еще до внесения предложения от 10 мая обращало внимание на эту опасность в одной из своих нот на имя правительства США.

Советский представитель дал ответ на вопрос, как Советский Союз предполагает обеспечить проведение предлагаемых им мер, учитывая возможность обхода контроля, на которую указывается в предложении от 10 мая. Он сказал, что нет никакого противоречия в том, что, с одной стороны, в своем предложении от 10 мая Советское правительство обращает внимание на возможность обойти контроль и организовать скрытое производство атомного оружия, и, с другой стороны, оно считает вполне возможным установить международный контроль, обеспечивающий проведение в жизнь программы сокращения вооружений и запрещения атомного оружия. Советское правительство глубоко убеждено, что эффективный контроль за разоружением возможен. Это было и остается точкой зрения Советского правительства, и создание такого контроля является целью усилий Советского правительства.

Ссылаясь на советские предложения от 10 мая, касающиеся вопросов контроля, представители западных держав ограничивались цитированием некоторых абзацев и избегали касаться выводов, которые делает из них Советское правительство. Советское правительство признает и заявляет, что имеются не поддающиеся международному контролю возможности обойти этот контроль и организовать скрытое производство атомного и водородного оружия и что при таком положении не может быть гарантирована безопасность государств, подписавших международную конвенцию.

Из этого делается вывод, что необходимо устранить возможность внезапного атомного нападения одного государства на другое. Решение такой задачи способствовало бы созданию условий для спокойной жизни народов, в значительной мере рассеяло бы недоверие, существующее в отношениях между государствами, и поставило бы на твердую почву осуществление программы сокращения вооружений и запрещения атомного оружия.

Общеизвестно, что современная война немыслима без развертывания и сосредоточения крупных сухопутных, военно-воздушных и военно-морских сил. Атомное оружие, само по себе, без активных действий всех родов вооруженных сил не может быть эффективным в том смысле, что оно одно не решает исхода войны. Ввиду этого, сказал Соболев, советские предложения по контролю исходят из необходимости создать такие условия, при которых агрессивные намерения любого государства могли бы быть своевременно обнаружены и предупреждены. В предложении Советского правительства от 10 мая предлагается установить такой контроль, который мог бы своевременно предупредить об опасной концентрации сухопутных, военно-воздушных и военно-морских сил. Для этого необходимо иметь контрольные посты в крупных портах, на аэродромах и узлах коммуникаций, имеющих стратегическое значение.

Представитель СССР обратил внимание также на то, что наряду с атомным и водородным оружием, при всей его разрушительной силе, в случае возникновения войны, в военные действия неизбежно были бы вовлечены многомиллионные армии и огромное количество обычных вооружений, имеющих решающее значение для исхода любой большой войны. Установление такого контроля полностью исключает опасность внезапного нападения одного государства на другое. Это явилось бы важным шагом на пути создания условий для мирной и спокойной жизни народов, что во многом способствовало бы укреплению доверия между государствами.

Советские предложения предусматривают вместе с тем эффективный контроль за сокращением вооруженных сил и вооружений обычного типа и за ассигнованиями на военные нужды. Созданный для этих целей международный контрольный орган должен иметь право истребования от государств необходимых сведений о проведении мероприятий по сокращению вооружений и вооруженных сил, пользоваться беспрепятственным доступом к материалам, касающимся бюджетных ассигнований государств на военные нужды.

Советский представитель заявил, что в решении задачи установления эффективного контроля следует исходить из международной обстановки, сложившейся в настоящее время. Все участники Подкомитета отмечали, что в настоящее время отсутствует необходимое доверие в отношениях между государствами. Трудно предположить, сказал Соболев, чтобы государства, не доверяющие друг другу и находящиеся в напряженных отношениях между собой, действительно допустили бы к себе на военные заводы, предприятия, производящие атомные материалы и атомное и водородное оружие, контролеров других стран. С такими сомнениями выступил недавно президент США.

Советское правительство подходит к решению вопроса о контроле таким образом, чтобы, с одной стороны, обеспечивались условия, необходимые для установления доверия между государствами и, с другой стороны, решались задачи предупреждения внезапного нападения одного государства на другое. Советское правительство считает, что вопрос об установлении международного контроля и о правах и полномочиях международного контрольного органа необходимо решать в тесной связи с осуществлением мероприятий по уменьшению международной напряженности, по укреплению доверия между государствами и проведению других мер, касающихся сокращения вооружений и запрещения атомного оружия.

Осуществление всех мероприятий по сокращению вооружений и запрещению атомного оружия, предусматриваемых для первого этапа программы разоружения, указал представитель Советского Союза, будет иметь своим результатом значительное укрепление доверия в отношениях между государствами. Тем самым будут созданы необходимые условия для следующего шага по пути международного контроля, в том числе и контроля за уничтожением и изъятием атомного оружия на постоянной основе, детальное содержание которого должно быть определено специальной инструкцией после того, как будет достигнуто соглашение в принципе. Суть нового подхода к решению вопроса о контроле, предложенного Советским правительством, состоит в том, что права и полномочия контрольного органа расширяются по мере выполнения программы разоружения и проведения в жизнь мероприятий, имеющих целью создание атмосферы доверия во взаимоотношениях между государствами.

Соболев указал на то, что безуспешность всех предыдущих попыток разрешить вопрос о контроле является следствием нереального подхода к вопросу. Предложения по вопросу о контроле, вносившиеся в Подкомитет, не учитывали сложившихся в настоящее время отношений между государствами. Отношения, характеризующиеся недоверием и подозрительностью, не позволяют осуществить эффективный контроль на той базе, которая предлагалась до сих пор. Особенностью предложений западных держав по контролю было то, что в них предусматривались выявление и проверка вооружений и вооруженных сил до осуществления каких-либо мероприятий по их сокращению. Предложения западных держав не содержали также каких-либо гарантий того, что после выявления и проверки вооружений и вооруженных сил последует их сокращение. Отсутствие указания в конвенции определенных сроков проведения мероприятий создает благоприятную почву для ее нарушения. Обязательства государств по конвенции станут реальными только тогда, когда будут обусловлены определенные сроки выполнения мероприятий. Без указания сроков вся программа приобретает характер бессрочности и неопределенности. В этом отношении важным преимуществом предложений Советского правительства является то, что в них предусмотрены конкретные сроки, что позволяет государствам — участникам конвенции точно знать свои обязательства по конвенции и принимать соответствующие меры для их проведения в жизнь.

Как стало известно, представители западных держав в Подкомитете заявили, что они изучат заявление представителя СССР и изложат свои позиции на дальнейших заседаниях Подкомитета.

Резолюции конгресса британских тред-юнионов

САУТПОРТ, 9 сентября. (Спец. корр. ТАСС). На заключительном заседании ежегодного конгресса британских тред-юнионов был принят ряд резолюций, призывающих к смягчению международной напряженности. Одна из этих резолюций требует, чтобы английское правительство поддержало принятие Китайской Народной Республики в Организацию Объединенных Наций. Предлагая эту резолюцию, делегат профсоюза музыкантов Фрэнсис заявил, что нелепо лишать места в Организации Объединенных Наций представителей одной четверти населения земного шара, допуская в нее в то же время «банду авантюристов, единственной опорой которых является иностранная помощь».

Другая резолюция призывает широко использовать переговоры между четырьмя державами для того, чтобы положить конец холодной войне «раз и навсегда».

Еще одна резолюция призывает правительство принять немедленно меры к сокращению срока военной службы.

Многие делегаты поддержали предложенную профсоюзом пожарных резолюцию, призывающую к созданию объединенной миролюбивой Германии и осуждающую вооружение Западной Германии. Выступая в поддержку этой резолюции, генеральный секретарь профсоюза пожарных Джон Хорнер сказал, что результаты Женевского Совещания были бы еще более благоприятными, если бы не существование Парижских соглашений. Однако Генсовет высказался против этой резолюции на том основании, что решение о вооружении Германии является «свершившимся фактом». За эту резолюцию было подано 3.212 тыс. мандатов, против — 4.402 тыс.

Окончание 87-го конгресса британских тред-юнионов

САУТПОРТ, 9 сентября. (Спец. корр. ТАСС). Сегодня в Саутпорте закончился 87-й ежегодный конгресс британских тред-юнионов.

Наблюдатели на конгрессе и даже буржуазная печать подчеркивают, что по многим вопросам Генсовет навязал конгрессу совершенно нереальные решения. Так, Генсовет отверг резолюцию профсоюза рабочих электропромышленности, осуждавшую политику замораживания заработной платы. Навязанное конгрессу изменение устава БКТ, дающее Генсовету право решать за профсоюзы вопросы о забастовках, встретило резкую оппозицию со стороны многих крупных профсоюзов. Характерно, что резолюция национального профсоюза горняков, требовавшая установления делового контакта с профсоюзами других стран, собрала на нынешнем конгрессе почти 3,5 миллиона голосов. На прошлогоднем конгрессе резолюция по аналогичному вопросу собрала менее двух миллионов голосов.

Обозреватели на конгрессе подчеркивают, что это усиление стремления рабочих к укреплению дружеских связей с трудящимися других стран соответствует задаче ослабления международной напряженности в результате Женевского Совещания Глав правительств четырех держав. В этой связи вызывает удивление позиция членов Генсовета, решительно выступивших против резолюции. Их позиция совпадает с выступлениями делегатов от Американской федерации труда, которые в довольно грубой форме высказывались за отказ от какого-либо сотрудничества с профсоюзами Советского Союза и стран народной демократии.

О том, что такая политика не отвечает интересам и чаяниям миллионов членов английских профсоюзов, свидетельствует не только число поданных против нее голосов, но и резкая отповедь, данная большинством ораторов глашатаям продолжения «холодной войны».

Стремление английских трудящихся к миру подтверждают выдвинутые ими многочисленные резолюции, требующие от Генсовета проведения политики, направленной на укрепление мира между народами.

Тбилиси
городская хроника

Зеленое хозяйство города

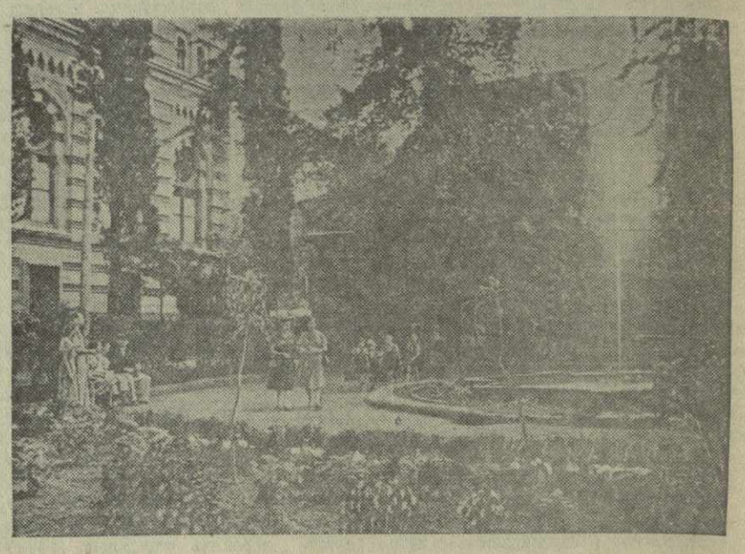

Рано утром, когда город еще спит, заботливые руки садовников приводят в порядок зеленый убор Тбилиси. Они поливают газоны, стригут разросшиеся ветки кустарников, подвязывают растения, нуждающиеся в опоре. Незаметно для глаз жителей меняется цветочный ковер газонов, скверов, парков. Когда проходит пора цветения одних растений, их заменяют другими.

Строительством и оформлением парков, украшением новых улиц, уходом за цветниками и газонами занимается Трест зеленого хозяйства исполкома Тбилисского городского Совета депутатов трудящихся. В распоряжении треста — питомники и теплицы в Дигоми, Дидубе, Делиси общей площадью в 170 гектаров. Здесь выращиваются саженцы деревьев и кустарников.

Крупнейшим объектом зеленого строительства в этом году явился новый парк у «Тбилисского моря». На площади 38 гектаров здесь разбиты красивые клумбы, сделаны газоны, высажено 26 тысяч декоративных деревьев и кустарников. Среди новых насаждений, высаженных по берегам водохранилища, — сосны, кедры, кипарисы, тополи, платаны, клены, акации, орех, туя и другие деревья. Общая площадь нового парка у «Тбилисского моря» составит всего около 130 гектаров.

К открытию нового театрального сезона закончилась реконструкция сквера Тбилисского государственного театра оперы и балета имени З. Палиашвили. Сюда пересажены 20-летние деревья — серебристая ель, кедр, клен и другие. «Переселенцы» отлично прижились на новом месте. В цветниках театрального сквера высажены канны, хризантемы, бегонии и другие цветы.

Трест зеленого строительства ведет сейчас работы по завершению посадок деревьев, кустарников и цветов в новом парке в Ваке. Развернулась подготовка к предстоящим осенне-зимним посадкам. В питомниках выращено большое количество саженцев и цветов. Новыми породами деревьев и кустарников будут обогащены скверы и парки города.

На снимке: сквер театра оперы и балета после реконструкции.

Фото В. Тархова.

Лампы дневного света на улицах

Большие работы проделаны Тбилисским управлением электрических сооружений (ТУЭС) по улучшению освещения улиц, площадей, набережных и парков города. Значительно возросло количество точек наружного освещения. В парках имени Кирова, имени Тельмана, имени Коммунаров и в ряде других мест города установлено около 250 художественно выполненных лампионов.

Оборудован пульт телемеханического управления наружным освещением, что дает большую экономию электроэнергии, значительно упрощает процессы регулировки уличного освещения.

По примеру Москвы в Тбилиси осуществлена опытная проводка электрического освещения лампами дневного света на улице Марджанишвили (от моста имени Сталина до Плехановского проспекта) и на улице Церетели (от площади имени Ленина до Лермонтовской улицы). Лампы дневного света, изготовленные в виде стеклянных трубок, располагаются под небольшими продолговатыми козырьками - навесами, которые служат в качестве рефлекторов. 120-ваттная лампа дневного света освещает такую же площадь, как обычные лампы мощностью в 500 ватт. Дневное освещение отличается от обычного не только своей экономичностью, но и излучением мягкого, рассеивающего света.

Следует отметить, что при понижении температуры воздуха до 5 градусов ниже нуля лампы дневного света необходимо отключать и включать обычное освещение.

В случае успешного завершения испытаний ламп дневного света на улицах Тбилиси, новый вид освещения получит в городе широкое распространение.

Всесоюзное совещание работников электрифицированных железных дорог

Президиум научно-технического общества энергетической промышленности (секция электрического транспорта), президиум научно-технического общества железнодорожного транспорта, Грузинское отделение научно-технического общества энергетической промышленности и Закавказское отделение дорожного научно-технического общества железнодорожников созывают в Тбилиси Всесоюзное научно-техническое совещание по повышению уровня эксплуатации устройств электротяги электрифицированных железных дорог.

Совещание открывается завтра, в 8 часов вечера, в помещении Грузинского филиала Института Маркса — Энгельса — Ленина—Сталина при ЦК КПСС. На нем будут рассмотрены итоги эксплуатации устройств электрической тяги, передовой опыт эксплуатации и ремонта, а также будут намечены пути и перспективы дальнейшего развития электрической тяги на железных дорогах Советского Союза.

Зам. редактора Г. СЕМЕНОВ.

ТБИЛИССКИЙ ОРДЕНА ЛЕНИНА ГОСУДАРСТВЕННЫЙ ТЕАТР ОПЕРЫ и БАЛЕТА имени З. ПАЛИАШВИЛИ

11 сентября, днем
З. Палиашвили АБЕСАЛОМ И ЭТЕРИ
11 сентября, вечером
Л. Минкус ДОН-КИХОТ
с участием В. Чабукиани.
13 сентября
Д. Верди ТРАВИАТА
14 сентября
Д. Россини СЕВИЛЬСКИЙ ЦИРЮЛЬНИК
Начало вечерних спектаклей в 8 час., дневного — в 12 час.

ГОСУДАРСТВЕННЫЙ ДРАМАТИЧЕСКИЙ ТЕАТР ИМ. А. С. ГРИБОЕДОВА

11 сентября
Паньоль и Нивуа ГОСПОДИН ТОПАЗ
13 сентября
Ц. Солодарь В «СИРЕНЕВОМ САДУ»
Начало спектаклей в 8 час. веч.

ГРУЗИНСКАЯ ГОСУДАРСТВЕННАЯ ФИЛАРМОНИЯ
ЛЕТНИЙ ТЕАТР (Плехановский пр., 123)

ГАСТРОЛИ РОСТОВСКОГО ТЕАТРА МУЗЫКАЛЬНОЙ КОМЕДИИ
11 сентября, днем
ФИАЛКА МОНМАРТРА
Музыка Э. Кальмана.
11 сентября, вечером
СИЛЬВА
Музыка Э. Кальмана.
12 сентября СВАДЬБА В МАЛИНОВКЕ
Музыка Б. Александрова.
13 сентября ФИАЛКА МОНМАРТРА
Музыка Э. Кальмана.
Начало вечерних спектаклей в 8 час. 30 мин., дневного — в 12 час.

Сотрудники Тбилисского математического института имени А. М. Размадзе Академии наук Грузинской ССР извещают о смерти

Михаила Мурзаканович Мания

и выражают соболезнование семье покойного.

ИЗВЕЩЕНИЕ

12 сентября, в 8 часов вечера, Общество по распространению политических и научных знаний Грузинской ССР проводит в актовом зале Грузинского филиала Института Маркса—Энгельса—Ленина—Сталина при ЦК КПСС (проспект Руставели, 29) публичную лекцию кандидата исторических наук доцента В. Имедадзе на тему: **«Исторические корни дружбы русского и грузинского народов».**

Предварительная продажа билетов у уполномоченных Общества (ул. Джапаридзе, 4) и в кассе.

СЕГОДНЯ В ТЕАТРАХ

Театр оперы и балета имени З. Палиашвили — «Абесалом и Этери» (в 12 ч. дня), «Дон-Кихот» (в 8 ч. веч., с уч. В. Чабукиани); театр имени Ш. Руставели — «Рассказ нищего» (в 12 ч. дня и в 8 ч. веч.); театр имени К. Марджанишвили— «Майя из Цхнети» (в 12 ч. дня), «Мария Стюарт» (в 8 ч. веч.); театр имени А. Грибоедова—«В «Сиреневом саду» (в 12 ч. дня), «Господин Топаз» (в 8 ч. веч.); театр армянской драмы — «Женихи» (в 12 ч. дня и в 8 ч. веч.); грузинский ТЮЗ— «Повесть о двух мальчиках» (в 12 ч. дня и в 7 ч. веч., аб., № 17); русский ТЮЗ — «Судьба барабанщика» (в 11 ч. утра и в 3 ч. 30 мин. дня).

СЕГОДНЯ НА ЭКРАНАХ

В кинотеатрах: имени Руставели, «Амирани» (в зимн. театре), «Октябрь», в саду Филармонии, в клубе имени Плеханова, в парке имени Орджоникидзе — «Водные звезды»; «Тбилиси», «Исани» (в зимн. театре), имени 26 комиссаров (в зимн. театре), «Дидубе» (в зимн. театре), в клубе имени Ворошилова — «Княжна Мери»; «Амирани» (в летн. театре), «Колхида» (в зимн. театре), в клубе имени Дзержинского, в саду Коммунаров— «Дон Жуан»; «Дидубе» (в летн. театре), «Колховник», в Доме офицеров (в летн. театре), в Доме культуры имени Горького — «Возраст любви»; «Спартак» — «Строптивая Мариэтта»; «Комсомолец» — новый художественный фильм; «Колхида» (в летн. театре) — «Сильва»; «Исани» (в летн. театре) — «Попрыгунья»; имени 26 комиссаров (в летн. театре) — «Случай на ярмарке»; в парке имени Кирова — «Седьмое небо».

АДРЕС РЕДАКЦИИ и ИЗДАТЕЛЬСТВА: Тбилиси, пр. Руставели, 42. ТЕЛЕФОНЫ: заместители редактора—3-18-04, 3-18-07, ответственный секретарь—3-17-06, приемная — 3-11-24; ОТДЕЛЫ: партийной жизни—3-14-82, пропаганды марксистско-ленинской теории—3-11-22, советского строительства, обзоров печати—3-30-61, литературы и искусства — 3-63-28, культуры—3-11-22, промышленности, транспорта и товарооборота—3-22-82, сельского хозяйства—3-19-49, республиканской информации—3-17-03, писем—3-12-83, местных корреспондентов—3-16-27, иностранный—3-17-44. Издательство—3-22-63 Прием объявлений—3-18-02. Бухгалтерия—3-64-42. Директор типографии—3-24-80. Техническая часть—3-11-28.

Типография «Заря Востока» им. А. Ф. Мясникова Главиздата Министерства культуры Грузинской ССР. УЭ07123