Пролетарии всех стран, соединяйтесь!

ЗАРЯ ВОСТОКА

Год издания 35-й

ОРГАН ЦЕНТРАЛЬНОГО И ТБИЛИССКОГО КОМИТЕТОВ КОМПАРТИИ ГРУЗИИ И СОВЕТОВ ДЕПУТАТОВ ТРУДЯЩИХСЯ ГРУЗИНСКОЙ ССР
„ზარია ვოსტოკა" – საქართველოს კომპარტიის ცენტრალური კომიტეტის, თბილისის კომიტეტისა და საქართველოს სსრ მშრომელთა დეპუტატების საბჭოების ორგანო

№ 280 (9780) Суббота, 1 декабря 1956 г. Цена 20 коп.

Глубже изучать экономику своего предприятия

Нельзя сказать, что железнодорожники Сухумского отделения Закавказской железной дороги хозяйствуют неумело. Факты свидетельствуют о том, что коллектив отделения дороги, широко развернув социалистическое соревнование за досрочное осуществление заданий шестого пятилетнего плана, добился серьезных успехов. Планы первого года шестой пятилетки из месяца в месяц перевыполняются.

Но, подытоживая результаты своей деятельности и сопоставляя их с теми возможностями, которые может дать творческое применение достижений транспортной науки и передового опыта, железнодорожники наглядно убеждаются в том, что у них имеется еще много неиспользуемых резервов. Глубокое знание экономики своего предприятия позволит им хозяйствовать еще более успешно. Экономические знания помогут лучше видеть недостатки в работе, полнее учитывать все внутренние резервы производства, смелее развертывать инициативу коллектива.

Г. Сахвадзе.

По инициативе коммунистов в Сухумском отделении Закавказской железной дороги был создан постоянно действующий семинар по изучению конкретной экономики железнодорожного транспорта. Занимаются в семинаре начальники отделов, секторов, предприятий отделения и другие руководящие инженерно-технические работники.

Известно, что железнодорожный транспорт имеет свою сложную специфическую экономику. Все разбираемые на занятиях семинара вопросы мы рассматриваем в свете задач своего предприятия. Так, например, обсуждая вопросы управления железнодорожным транспортом, слушатели семинара подняли вопрос о том, чтобы сделать все линейные подразделения высокодоходными. На каждом занятии семинара его участники делятся опытом своей работы, опытом применения тех или иных новшеств.

Занятия семинара по конкретной экономике расширяют теоретические знания слушателей и помогают им в практической работе. Об этом свидетельствуют такие поучительные факты. Слушатель семинара начальник отдела эксплуатации отделения Ш. Маргания, выступая по вопросу о проблемах рентабельности железнодорожного транспорта, предложил открыть карьер по добыче балласта (песка) в районе станции Дранда. Тов. Маргания обосновал экономическую целесообразность этого мероприятия, указав, что устройство карьера ликвидирует стокилометровые пробеги груженных и порожних составов и тем самым ускорит оборачиваемость платформ. Предложение Маргания было одобрено руководством отделения, и карьер уже открыт. Ценное предложение внесли слушатели семинара начальник технического отдела А. Кучухидзе и начальник локомотивного отдела М. Строилов. Они подняли вопрос об удлинении тягового участка грузового движения Сухуми—Очамчире до Самтредиа и экономически обосновали большие выгоды, которые получит дорога от осуществления этого мероприятия. И сейчас уже машинисты-тяговесники Сухумского депо водят поезда от Сухуми до Самтредиа, намного улучшив тем самым пропускную и провозную способность этого участка.

Опыт занятий семинара показывает, что занятия тогда дают наибольший эффект, когда проводятся в прямой связи с производством. Обучающиеся не только слушают лекции, но и выполняют практические задания. Они исчисляют себестоимость отдельных видов транспортных работ, определяют производительность труда на отдельных участках, подсчитывают экономическую целесообразность тех или иных рационализаторских мероприятий. Начальник участка энергоснабжения молодой инженер К. Мшвидобадзе говорит: «Занимаясь в семинаре, я стал лучше разбираться в экономике, получил много полезных советов, которые использовал в своей работе».

Сейчас наш семинар приступил к изучению таких вопросов, как «Планирование на железнодорожном транспорте», «Перевозочная работа железных дорог». В ближайшее время будут прочитаны рефераты по отдельным темам. Так, например, первый реферат о планировании прочтет начальник планового сектора О. Первушин. Программа семинара, разработанная нами, рассчитана на два учебных года. Это даст возможность более глубоко и планомерно готовиться к занятиям, заблаговременно подбирать всю необходимую литературу, изучать и анализировать факты из местной практики.

Партийные организации обязаны лучше помогать пропагандистам, добиваться, чтобы занятия по конкретной экономике были более целеустремленными. Так, например, очень важно, чтобы для слушателей экономических семинаров чаще читались высококвалифицированные лекции крупных специалистов-экономистов по основным разделам программы.

В постановлении ЦК КПСС об итогах учебного года в системе партийного просвещения и задачах партийных организаций в новом учебном году указывалось, что оправдавшей себя формой партийной учебы являются экономические конференции. Мне кажется, что в подготовке и проведении таких конференций активную помощь партийным организациям должны оказывать слушатели экономических семинаров. Конференция, на обсуждение которой выносятся экономические проблемы одного данного предприятия или одна проблема для группы однородных предприятий, явится как бы проверкой качества учебы в семинарах и кружках конкретной экономики. Поэтому мы и предполагаем в ближайшее время провести такую конференцию, посвященную проблемам рентабельности грузоперевозок.

Претворяя в жизнь исторические решения XX съезда КПСС, потребовавшего повернуть внимание наших кадров к вопросам экономики, партийные организации отделения стремятся полнее удовлетворить растущие запросы коммунистов, шире развертывают пропаганду экономических знаний.

Овладевая экономическими знаниями, кадры железнодорожников Сухумского отделения еще активнее будут бороться за снижение себестоимости перевозок на железнодорожном транспорте за пятилетку на 17 процентов, за рост производительности труда на 34 процента, за досрочное осуществление заданий шестой пятилетки.

Г. САХВАДЗЕ,
руководитель семинара по конкретной экономике, главный инженер Сухумского отделения Закавказской железной дороги.

Прием К. Е. Ворошиловым, Н. А. Булганиным и Н. С. Хрущевым делегации Всекитайского собрания народных представителей и делегации Народного комитета города Пекина

29 ноября Председатель Президиума Верховного Совета СССР К. Е. Ворошилов, Председатель Совета Министров СССР Н. А. Булганин и Первый секретарь ЦК КПСС Н. С. Хрущев приняли в Большом Кремлевском дворце делегацию Всекитайского собрания народных представителей и делегацию Народного комитета города Пекина.

На приеме присутствовали глава делегации Всекитайского собрания народных представителей (ВСНП) заместитель председателя Постоянного комитета ВСНП, мэр города Пекина Пын Чжэнь, заместители главы делегации: Ли Цзи-шэнь, Чэн Цянь, Чжан Бо-цзюнь, Ху Цзы-ан, члены делегаций ВСНП и Народного комитета города Пекина. Во время приема, прошедшего в исключительно сердечной и дружественной обстановке, состоялась беседа, в ходе которой представители китайского народа поделились впечатлениями о поездке по Советскому Союзу. Имел место обмен мнениями по вопросам текущей политики и международного положения.

На приеме находились также: Председатель Совета Союза Верховного Совета СССР П. П. Лобанов, Председатель Совета Национальностей Верховного Совета СССР В. Т. Лацис, Секретарь Президиума Верховного Совета СССР А. Ф. Горкин, заместитель Министра иностранных дел СССР Н. Т. Федоренко, заместитель начальника Канцелярии Президиума Верховного Совета СССР В. Г. Высотин, ответственные сотрудники Президиума Верховного Совета СССР, Министерства иностранных дел СССР, советские и китайские журналисты.

На приеме присутствовал Посол Китайской Народной Республики в СССР Лю Сяо.

В заключение беседы К. Е. Ворошилов от себя лично и от всего советского народа передал сердечный привет китайскому народу, руководителям Китайской Народной Республики во главе с Председателем Мао Цзэ-дуном. (ТАСС).

По Советской Грузии

В СЧЕТ БУДУЩЕГО ГОДА!

Заканчивается первый год шестой пятилетки. Он ознаменован новыми замечательными успехами передовиков производства. Тысячи и тысячи рабочих и работниц, участвуя во всенародном социалистическом соревновании, досрочно завершили выполнение заданий 1956 года.

До конца года будет выдано большое количество сверхплановой продукции.

Сейчас, готовясь достойно встретить День Конституции СССР, передовые рабочие и работницы принимают на себя новые социалистические обязательства. Люди разных профессий — шахтеры, машиностроители, работники легкой и других отраслей промышленности — с новой силой развертывают соревнование за досрочное выполнение заданий шестой пятилетки.

На 2-м участке шахты № 2 треста «Ткварчелуголь» высокими производственными показателями отличаются проходчик А. Барцыц и навалоотбойщик С. Джинджолия. Молодые шахтеры сменные нормы выполняют на 140—160 процентов. На снимке сверху: А. Барцыц (слева) и С. Джинджолия перед спуском в шахту.

Сталинирский лесокомбинат — одно из ведущих предприятий Юго-Осетии. Комбинат перевыполнил 11-месячный план. Десятки его рабочих трудятся уже в счет 1957 года. Среди них — столяр З. Медоев. На снимке (внизу слева) он показан за сборкой готовой продукции. На снимке справа: передовой слесарь-сборщик Тбилисского машиностроительного завода имени 26 комиссаров Ш. Джавашвили. Он занят сборкой ткацкого станка. Эта продукция также засчитывается уже в счет второго года шестой пятилетки.

Вся Советская Грузия желает передовикам производства новых успехов в труде!

Фото Т. Арчвадзе, М. Квирикашвили и С. Короткова.

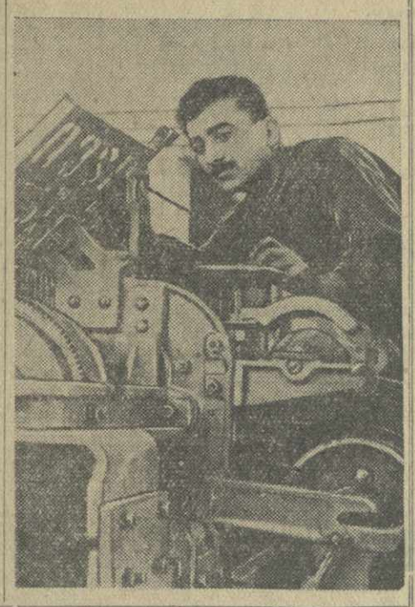

Специалисты сельского хозяйства Чехословакии в Грузии

30 ноября из Тбилиси в Москву вылетела группа специалистов сельского хозяйства Чехословакии — сотрудников Научно-исследовательского института механизации и электрификации сельского хозяйства Чехословацкой Республики.

За время восьмидневного пребывания в Грузии они побывали в различных районах республики. Большой интерес вызвало у них посещение государственной сельской автоматической Тирипонской ГЭС и ИгоетиГЭС, где сейчас ведутся работы по автоматизации управления.

В Научно-исследовательском институте механизации и электрификации сельского хозяйства Министерства сельского хозяйства Грузинской ССР чехословацкие специалисты ознакомились с проводимой учеными работой в помощь колхозному производству.

Члены делегации посетили колхоз села Асурети Тетрицкаройского района, где ознакомились с электрификацией трудоемких работ в общественном хозяйстве. В крупнейшем в республике Цинандальском виноградарском совхозе и на расположенном здесь винном заводе они интересовались вопросами применения электроэнергии в производстве, технологией изготовления натуральных грузинских вин. Специалисты из Чехословакии имели беседу с работниками Телавского эксплуатационного отделения Грузглавсельэлектро.

Гости ознакомились с достопримечательностями Тбилиси и Гори, побывали в театрах и других культурно-просветительных учреждениях.

Руководитель делегации Олджрих Штейнер отметил, что работы, осуществляемые в Грузии в области механизации и электрификации сельского хозяйства, представляют несомненный практический интерес. Обмен опытом между нашими странами, сказал он, будет содействовать дальнейшему прогрессу в области сельского хозяйства. (ГрузТАГ).

Научная сессия, посвященная XXXVI годовщине Советской Армении

В течение двух дней в Тбилисском государственном университете имени Сталина проходила научная сессия, посвященная 36-й годовщине установления Советской власти в Армении.

В первый день работы сессии после вступительного слова ректора университета академика Академии наук Грузинской ССР В. Купрадзе были заслушаны доклады члена-корреспондента Академии наук СССР Г. Хачапуридзе «О 36-й годовщине Советской Армении» и доцента В. Жгенти «Отражение дружбы народов в армянской и грузинской советской литературах».

Во второй день с докладами выступили доценты И. Микеладзе и В. Копалиани, а также преподаватель Н. Киквадзе.

БАТУМСКИЙ РАЙОН ВЫПОЛНИЛ ПЛАН ЗАГОТОВКИ ТАБАКА

Колхозы и колхозники Батумского района досрочно, к 24 ноября, выполнили план заготовки табака. Вместо 1.300 центнеров государству сдан 1.301 центнер табака.

Заготовка табака продолжается. (ГрузТАГ).

АХАЛЦИХСКИЙ РАЙОН ВЫПОЛНИЛ ПЛАН ЗАГОТОВОК КАРТОФЕЛЯ, ОВОЩЕЙ И ПЛОДОВ

Колхозы и колхозники Ахалцихского района досрочно выполнили план заготовок картофеля, овощей и семечковых плодов. Государству сдано 1.113 тонн картофеля вместо 1.087 тонн, 490 тонн овощей вместо 429 тонн по плану. Сверх плана сданы также семечковые плоды.

Заготовка картофеля, овощей и плодов продолжается. (ГрузТАГ).

БАТУМСКИЙ РАЙОН ВЫПОЛНИЛ ПЛАН СДАЧИ ЦИТРУСОВЫХ ПЛОДОВ ГОСУДАРСТВУ

Цитрусоводческие колхозы и совхозы Батумского района к 30 ноября на 101 процент выполнили план сдачи цитрусовых плодов государству. Одних только мандаринов сдано 2.451 тонна, что составляет 109,2 процента плана. На 135 процентов выполнен план заготовок субтропической хурмы, груш и яблок.

Сбор и сдача мандаринов и субтропической хурмы продолжается. (ГрузТАГ).

Подземная посадка картофеля

Колхозы Грузии, расположенные в различных почвенно-климатических зонах, имеют большие возможности для увеличения производства раннего картофеля. Посадка его в нашей республике производится как весной и летом, так и осенью и зимой (подзимняя посадка).

Наиболее эффективными, особенно для низменной зоны республики—колхозов Гардабанского, Марнеульского, Болнисского, Гареубанского районов и Кахетии, где вследствие высоких температур картофель при весенних посадках вырождается, являются именно подзимние посадки, дающие большие урожаи раннего картофеля. В артели имени Калинина Лагодехского района, например, подзимние посадки занимали пять гектаров; с каждого из них получено по 175 центнеров картофеля. В колхозе имени Сталина села Апени того же района с 25 гектаров собрано по 130 центнеров. Артели имени Кирова и имени Молотова Гардабанского района из года в год проводят подзимнюю посадку, получая более высокий урожай, чем при посадках весной. Благодаря этому получают ранний картофель и сельхозартели села Энагети Тетрицкаройского района, села Кумиси Гареубанского района. Такой картофель могут также выращивать колхозы Кутаисского района и Маглакского сельсовета Цхалтубского района.

Каковы преимущества подзимней и зимней посадки картофеля в низменных районах? Они дают возможность начать копку в более ранние сроки; исключается необходимость хранения зимой семенного материала, что связано с потерями его и расходами труда и средств. Подзимние посадки позволяют производить в этих районах летние посадки свежеубранными клубнями. В период подзимней посадки рабочая сила в колхозах загружена сравнительно меньше; земельные участки, освободившиеся из-под картофеля, могут быть использованы под овощи и кукурузу.

В низменной зоне указанных районов особенно важным агрономическим мероприятием, направленным на получение высоких урожаев, являются загущенные посадки при меньших площадях питания.

Для подзимних посадок необходимо выделить участки, защищенные от ветров, с легкими почвами, на которых зимой не застаивается вода. Лучше всего служат для этой цели склоны и участки с небольшим уклоном. Перед посадкой следует произвести рыхление почвы на глубину 15 сантиметров; перед основной вспашкой или же перед рыхлением в почву вносятся органические удобрения.

При подзимней посадке картофеля необходимо предусмотреть, чтобы высаженные клубни до весны не проросли. Установлено, что лучшими сроками подзимней посадки для колхозов Болнисского, Марнеульского, Гардабанского, Гареубанского, Тетрицкаройского районов и районов Кахетии является период с 10 ноября по 20 декабря.

Картофель высаживают в рыхлую почву на глубину 12—15 сантиметров и укрывают слоем земли в 10—15 сантиметров в виде гребня. Ранней весной часть земли с гребня снимают, и тогда клубни получают тепло, необходимое для их прорастания. Внесенный в виде мульчи на всю площадь свежий навоз в количестве 60—80 тонн на гектар защищает посевы от промерзания.

Подзимние посадки — дело большой государственной важности. Однако не всегда ему оказывают должное внимание даже в тех районах, где на больших площадях можно снимать высокий урожай раннего картофеля. Партийные и советские организации, МТС и специалисты сельского хозяйства этих районов должны принять все меры к тому, чтобы в нынешнем году подзимние посадки были проведены на больших площадях.

Н. ГЕОРГАДЗЕ,
главный агроном-инспектор по картофелю и овощным культурам Министерства сельского хозяйства Грузинской ССР.

Экономно строить животноводческие помещения

Колхоз имени Сталина села Леселидзе Гагрского района—крупное многоотраслевое хозяйство. Здесь достигнуты значительные успехи в повышении товарности всех отраслей общественного хозяйства. Получая из года в год высокие доходы, колхоз широко развернул строительство производственных и культурно-бытовых зданий. Большая работа проведена по обеспечению общественного скота благоустроенными помещениями и механизации трудоемких процессов в животноводстве.

Но странное дело: возводя такие сооружения, как телятник и свинарник, правление колхоза **допускает ничем не оправданные излишества. Так, в телятнике были сооружены... массивные колонны, «эффект» которых состоял лишь в том, что они сокращали полезную площадь помещения. Не менее странно выглядит украшательство, допущенное при строительстве... свинарника, сданного в эксплуатацию в нынешнем году.** Известно, что типовой проект животноводческого помещения не предусматривает внутренней отделки. Но строителям такое решение вопроса показалось слишком упрощенным. **И вот стены свинарника были оштукатурены и окрашены масляной краской.**

Не скупятся на затраты общественных средств и в колхозе «Гамарджвеба» села Каралети Горийского района. В построенном здесь свинарнике сделано паровое отопление, которое обошлось колхозу не в один десяток тысяч рублей. Видимо, правление колхоза, проявляя такую заботу об утеплении свинарника, опасалось затяжной зимы с лютыми морозами.

Подобные «поправки» к типовым проектам допускаются и в некоторых других колхозах. Но дело не только в этих отступлениях от проектов.

Главная беда в том, что **действующие ныне типовые проекты страдают серьезными недостатками. Они составлены без учета конкретных природных и экономических условий нашей республики.** Есть ли, например, необходимость в зоне Черноморского побережья Грузии, отличающейся теплым климатом, мягкой зимой, строить животноводческие помещения с толщиной стен в два кирпича, пристраивать к ним тамбуры, сооружать утепленные потолки и т. д.? Конечно, нет. Не будет преувеличением сказать, что подобные постройки не нужны в большинстве районов Грузии. Но поскольку до сих пор не разработаны типовые проекты животноводческих помещений, соответствующие местным условиям, строительство повсеместно ведется по шаблону. **В результате ежегодно без всякой пользы для дела расходуются сотни тысяч рублей и большое количество трудодней.**

Другим серьезным недостатком типовых проектов является то, что в них подчас не учтены требования, связанные с переходом многих колхозов и совхозов страны на новые, прогрессивные методы содержания и кормления животных. Поэтому, например, в ряде передовых хозяйств страны, ведущих в больших размерах откорм свиней, производят переоборудование свинарников—снимают деревянный настил пола, убирают станки и делают бетонированный пол.

Как показывает опыт совхоза имени Красной Армии Полтавской области Украинской ССР, в свинарнике с деревянными полами и станками ежегодный ремонт обходится в 10 — 12 тысяч рублей. Полная амортизация одной деревянной кормушки-корыта наступает через четыре месяца. Свинарник с бетонированным полом и самокормушками на протяжении ряда лет ремонта не требует. В таких свинарниках откормочные свиньи содержатся только 3-4 месяца. Следовательно, и в зимний период бетонированный пол не будет оказывать вредного влияния на здоровье животных, тем более, что в местах логова обычно применяется обильная подстилка.

Примеру этих хозяйств следуют и отдельные колхозы нашей республики. Так, например, колхоз имени Сталина села Марнеули построил для откормочного поголовья свинарник без станков, что дает большую экономию труда и средств.

Важнейшее значение для удешевления строительства животноводческих помещений имеет широкое использование местных ресурсов.

За последние годы руководители колхозов стали проявлять больше инициативы в использовании местных строительных материалов. За девять месяцев этого года, например, колхозы заготовили своими силами 51 тысячу кубометров деловой древесины, 120 тысяч кубометров бутового камня, 2.800 тысяч штук кирпича и т. д.

Там, где этому делу уделяется серьезное внимание, достигается большая экономия. Взять, к примеру, колхоз села Дманиси Тетрицкаройского района. **Здесь в результате широкого использования местных строительных материалов прямые денежные затраты на строительство помещения, рассчитанного на 80 коров, составили всего лишь 15 тысяч рублей.** Совсем другая картина в колхозе имени Сталина села Онтопо Абашского района. Построив коровник на 40 коров, колхоз только на приобретение строительных материалов израсходовал 50 тысяч рублей.

Такое нерадивое отношение к использованию местных строительных материалов нельзя квалифицировать иначе, как расточительство.

В последнее время в республике получило распространение строительство животноводческих помещений из железобетонных конструкций. В этом году в колхозах Гареубанского района построено три коровника из железобетона на 104 коровы каждый, еще два помещения из железобетона строятся в Цхакаевском районе. Возникает вопрос: есть ли необходимость строить коровники из железобетонных конструкций, да еще в Цхакаевском районе? Тем более, что из-за высокой стоимости железобетона они обходятся пока что очень дорого. Так, стоимость коровника на 104 коровы, построенного в колхозе имени Ленина села Норио, составила без малого 300 тысяч рублей.

Приходится отметить, что Министерство сельского хозяйства республики также не проявляет заинтересованности в удешевлении строительства животноводческих помещений. Характерен такой факт. Работники Министерства городского и сельского строительства предложили внести в типовые проекты некоторые изменения, в частности, облегчить чердачные перекрытия и уменьшить высоту стен, а также использовать животноводческие помещения для выкормки шелковичных червей, что могло бы дать большую экономию. Но министерство воспротивилось этим предложениям.

Развитие высокопродуктивного общественного животноводства во многом зависит от обеспечения скота добротными помещениями. Первоочередная задача состоит в том, чтобы обеспечить колхозы нашей республики экономичными типовыми проектами, составленными с учетом местных условий. Это позволит резко сократить затраты труда и средств на строительство животноводческих помещений, проводить его в более сжатые сроки.

Л. МАНЮКОВ.

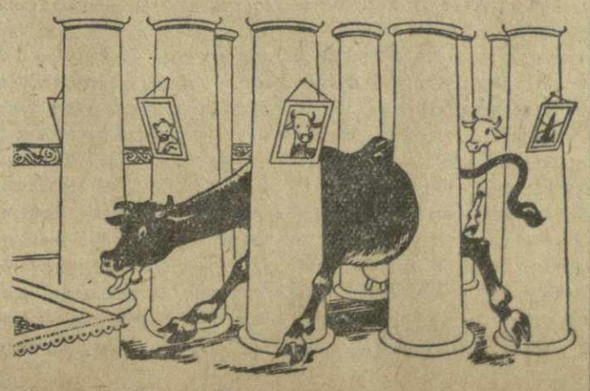

— Му-у-у... Му-у-учение с колоннами!..
Рис. Г. Ломидзе.

Навстречу второму году шестой пятилетки

О проблемах топливного баланса Грузии

Проблема топливного баланса — одна из важнейших народнохозяйственных проблем в Грузии. Она в первую очередь связана с интенсивным развитием промышленности республики, в особенности с ростом металлургии.

Запасы угля в Грузии велики, добыча его увеличивается из года в год. Однако топливный баланс республики в отношении угля оказался чрезвычайно напряженным. Возникли большие трудности в обеспечении предприятий углем. Если несколько лет назад в Грузию совсем не завозился донецкий уголь, и потребности в этом виде твердого топлива удовлетворялись местными ресурсами, то в настоящее время все чаще приходится прибегать к помощи Донбасса, следовательно, к дальним, нерациональным перевозкам.

Ниже приводятся данные о росте добычи и потребности в угле в Грузии:

Годы	Объем добычи в процентах.	Потребность в процентах (исходя из 100 процентов добычи угля соответствующего года).	Разница в процентах.
1950	100	96,6	— 3,4
1951	116,1	111,8	+ 11,8
1952	127,4	110,5	+ 10,5
1953	136,6	113,7	+ 13,7
1954	148,8	119,3	+ 19,3
1955	157,5	128,1	+ 28,1
1960	197*)	145,8*)	+ 45,8*)

*) Данные согласно Директив XX съезда КПСС по шестому пятилетнему плану.

Данные говорят о том, что, несмотря на значительное увеличение добычи, все же отставание ее от растущих потребностей народного хозяйства республики не прекращается. Более того. Известно, что Директивами XX съезда КПСС по шестому пятилетнему плану намечаются опережающие темпы развития целого ряда топливоемких отраслей промышленности и раньше всего выплавки чугуна. Разрыв между потребностью в угле и объемом добычи в 1960 году будет еще значительнее, чем в настоящее время.

Из всего количества угля, добытого в 1955 году в Грузии, потребление его распределялось следующим образом: промышленность — 51,7 процента, производство электроэнергии — 37,8, разные потребители, куда входят коммунально-бытовые учреждения и население,— 9,1, транспорт — 1,4 процента.

Наиболее крупными потребителями угля в Грузинской ССР являются: Закавказский металлургический завод имени И. В. Сталина, теплоэлектростанции, предприятия министерств промышленности строительных материалов, промышленности продовольственных товаров и ряд других. Значительная часть добываемого в Грузии каменного угля вывозится в Армению и в Азербайджан, однако потребности этих республик в местном топливе удовлетворяются совершенно недостаточно. Один из характерных примеров интенсивного роста потребности в топливе представляет Ткварчельская теплоэлектроцентраль. В конце первого квартала 1957 года для полного освоения установленных мощностей этой станции потребуется ежедневно расходовать почти в три раза больше угля, чем в первом квартале 1956 года.

Комбинат «Грузуголь» сейчас осуществляет ряд мероприятий, которые в ближайшее время дадут возможность поднять добычу угля. Так, в последнее время в Ткибули ускоренными темпами ведутся работы по подготовке к эксплуатации нового горизонта на шахте имени В. И. Ленина, восьмого участка шахты имени И. В. Сталина, пятого участка шахты имени В. М. Молотова. Готовится к пуску шахта № 3 Ахалцихского рудоуправления.

Однако все эти мероприятия при всем их большом значении не обеспечат увеличения добычи в нужном сейчас объеме. Выход из положения следует прежде всего искать в механизации важнейших процессов по добыче угля. Этот вопрос ставился неоднократно и имеет многолетнюю историю.

Тем не менее до сих пор на наших шахтах добыча угля ведется со значительной долей ручного труда, доставка крепежного леса в выработках не механизирована. «Главуглемаш» в течение многих лет не дает согласия на конструирование пригодных для местных горно-геологических условий машин по добыче угля и других механизмов. Главной причиной этого является, с одной стороны, малосерийность необходимых для нас горных машин (так как они будут пригодны только в условиях Грузии), с другой,— загруженность «Главуглемаша» работами общесоюзного значения. Нельзя, однако, дальше мириться с тяжелым ручным трудом на наших шахтах, сдерживающим рост добычи угля. Конструкции горных машин, весьма приближенных к нашим условиям, уже созданы и успешно применяются в ряде угольных бассейнов страны. На этой основе и нужно развернуть дальнейшую работу.

Есть ли в республике силы, способные реконструировать эти машины применительно к нашим условиям? Такие силы имеются. Многие инженеры-механики изъявляют готовность работать над решением этой задачи. Нет сомнения в том, что с помощью «Главуглемаша», нужные нам конструкции горных машин будут созданы. Изготовлять эти машины можно будет на местных машиностроительных заводах. Этим самым мы решим одну из самых сложных и серьезных проблем угольной промышленности республики.

Подсчеты показывают, что ввод в эксплуатацию всех новых объектов в 1956 — 1960 гг., а также полное освоение проектных мощностей действующих шахт сократят разрыв между потребностью и фактической добычей угля только на одну треть. Возможность полной ликвидации этого разрыва должна быть тщательно изучена как с точки зрения перспективного топливного баланса, так и текущего. В связи с этим первостепенное значение приобретают вопросы ускорения углеразведочных работ и нового шахтного строительства. Коллектив углеразведчиков в Шаори должен успеть в ближайшие месяцы окончить работы первой очереди и добиться утверждения выявленных запасов. Без этого условия проектирование новых шахт на базе нового Шаорского месторождения может не войти в план 1957 года, что еще более ухудшит перспективу топливного баланса республики.

ОСВОЕНИЕ ПРОЕКТНЫХ МОЩНОСТЕЙ ШАХТ КОМБИНАТА «ГРУЗУГОЛЬ» В 1956 ГОДУ (В ПРОЦЕНТАХ)

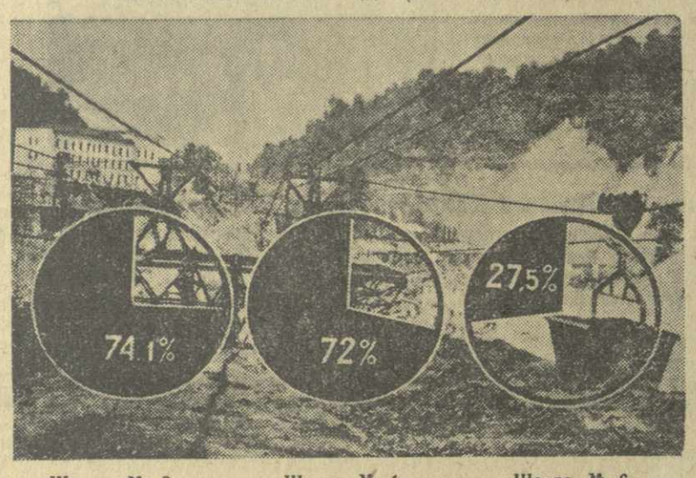

Шахта № 3 треста «Ткварчелуголь» — Шахта № 1 рудоуправления «Ахалцихуголь» — Шахта № 6 треста «Ткварчелуголь»

Промысловому управлению «Грузнефть» было предложено приступить к глубокому бурению в Шаори. Это дело очень хорошее, **однако до сих пор пробурена лишь одна глубокая скважина. «Грузнефть» не использует в Шаори самый совершенный метод бурения — с помощью турбобура. Нефтяники Грузии должны расширить фронт помощи углеразведчикам!**

Большое значение имеет также ускорение нового шахтного строительства. Здесь решающую роль играет индустриализация работ. Общеизвестно значение для этого дела массового производства сборных железобетонных конструкций. Однако в нашем шахтостроительстве они применяются совершенно недостаточно. Для развертывания этого производства следует прежде всего создать на местах базы инертных материалов.

На рост производительности труда в строительстве отрицательно влияет то обстоятельство, что «Грузшахтострой» ведет работы почти на сорока объектах. Это вызывает распыление людских и материальных средств, затягивание строительства. Группа работников Промбанка, проводившая недавно проверку работы «Грузшахтостроя», выявила большие простои механизмов в строительстве — башенных кранов, экскаваторов, бульдозеров и т. д. Строительные организации ежесуточно платят за пользование башенным краном 500 рублей, независимо от того, пользуются они им или нет. Это обязывает не допускать простои этих механизмов.

На многих стройках страны созданы специализированные конторы механизации. Они работают в системе строительных организаций на хозрасчетных началах, ввиду чего заинтересованы в максимальной оборачиваемости механизмов. Следует улучшить организационные формы пользования механизмами, повысить материальную заинтересованность механизаторов в деле лучшего применения техники.

Каменный уголь не исчерпывает всей проблемы топливного баланса республики.

На протяжении ряда лет промышленные и коммунальные предприятия республики ориентировались в основном только на твердое топливо. Это привело к тому, что топки большинства котлов этих предприятий были построены с учетом сжигания каменного угля. В связи с этим потребление мазута в республике не росло или же росло весьма незначительно. Например, в 1956 году по отношению к соответствующему периоду 1955 года потребление нефтетоплива возросло лишь на 6,2 процента. В то время, когда у нас существует напряженный топливный баланс, мы часто возвращаем обратно в летние месяцы десятки тысяч тонн мазута и просим поставщиков больше не отгружать этого топлива, так как некуда его сливать.

Как же могло возникнуть такое положение?

До последних лет Грузия снабжалась нефтетопливом из Баку. Однако вследствие того, что бакинский мазут весьма высокого качества, пользование им для сжигания в обычных топках за последние годы было запрещено. В настоящее время мы снабжаемся мазутом из новых мощных приволжских и других нефтяных районов. Потребовались новые емкости для слива мазута. Неоднократно ставился об этом вопрос. Однако и по сей день «Главнефтесбыт» не принимает никаких мер. Дальнейшее игнорирование строительства мазутохранилищ наносит большой ущерб народному хозяйству.

Из изложенного вовсе не следует, однако, что развитие топливоемких отраслей производства надо ориентировать на привозное жидкое топливо. Речь идет лишь о том, чтобы, ввиду большого дефицита в топливе, путем создания резервов мазута обеспечить бесперебойную работу заводов, фабрик и коммунальных учреждений. Это ни в какой мере не освобождает нас от необходимости расширения добычи и снижения себестоимости угля, являющегося в местных условиях основным видом минерального топлива, так как на территории Грузии еще не открыты промышленные запасы нефти и газа.

Расширение потребления мазута высвободит большое количество угля и существенно улучшит топливный баланс республики.

Огромные резервы сосредоточены в рационализации сжигания топлива. Эта задача все еще ждет своего разрешения.

Прежде всего стоит вопрос о методах сжигания низкосортного топлива. С целью изыскания этих способов в Тбилиси сооружается экспериментальный стенд для циклонной топки. Строительство ведет тбилисское стройуправление «Грузшахтостроя». Несмотря на то, что оно обеспечено всеми материалами, работы затягиваются, из-за этого экспериментальный стенд готов лишь на 50 процентов. Между тем значение циклонной топки для народного хозяйства исключительно велико. Преимущество этого метода заключается в том, что он дает возможность интенсифицировать процесс горения в топке и, следовательно, лучше использовать низкосортное топливо.

Несмотря на сравнительную новизну циклонной топки, наша страна уже располагает значительным опытом в этой области. Но так как местные марки угля на этой топке еще не испытаны, было бы рискованно производить реконструкцию котельных установок без предварительного эксперимента. Поэтому и было решено соорудить экспериментальный стенд. **Экономический эффект от внедрения циклонной топки только на электростанциях, работающих на базе угольного топлива, даст ежегодную экономию в десятки тысяч тонн угля. Распространение этой системы и на других предприятиях явится серьезным фактором улучшения топливного баланса Грузии. Вот почему недопустимо медлить со строительством экспериментального стенда.**

В результате развития нашей теплоэнергетики удельный расход топлива на 1 киловатт электроэнергии в настоящее время в три раза меньше, чем в 1913 году. Однако, если взять данные теплоэнергетики Грузии, нетрудно установить, что удельный расход топлива у нас значительно выше, чем на многих мощных теплостанциях страны. Так, Ткварчелгрэс с 1950 по 1955 год снизила удельную норму расхода топлива лишь на 1,5 процента. Фактически удельная норма расхода кокса и нефтетоплива на Закавказском металлургическом заводе имени И. В. Сталина выше плановой нормы. Значительно хуже обстоит дело в промышленности строительных материалов: вместо снижения здесь имеет место рост удельных норм расхода угля.

Народнохозяйственное значение снижения норм расхода топлива при современных масштабах его потребления исключительно велико. Снижение норм расхода даже на 1 процент даст экономию государству в несколько миллионов тонн угля. Важнейшим мероприятием в этом направлении является автоматизация тепловых режимов печей. **Особенно большие резервы экономии топлива путем перевода на автоматическое управление тепловых режимов печей имеются на Закавказском металлургическом заводе имени И. В. Сталина.** Но здесь не обеспечивается комплексное использование тепла отходящих газов мартеновских печей, внедрение испарительного охлаждения на всех мартеновских печах.

Ускорив использование огромных вторичных энергетических ресурсов и внедрив автоматическое управление тепловыми режимами печей, металлурги Рустави смогут внести существенный вклад в улучшение топливного баланса республики.

Весьма нерационально расходуется уголь для парового отопления г. Тбилиси. Видимо, эта проблема в полной мере не будет решена до теплофикации города. Пока же надо всерьез подумать о рационализации строительства индивидуальных котельных в новых домах. Даже рядом расположенные дома на улицах Палиашвили, Университетской и других имеют индивидуальные котельные. Во всех этих маленьких установках нет топок с дутьем. Это не только не дает возможности применять низкосортное топливо, но даже и высококачественное топливо здесь сжигается весьма неэффективно, растут издержки, связанные с отоплением.

Несомненно, что ряд жилых кварталов целесообразнее перевести с индивидуального на групповое отопление. В домах, сооружение которых только намечается, следует уже сейчас предусмотреть строительство таких котельных. Это даст возможность поднять давление пара в котлах, применять топку с дутьем и, следовательно, намного сократить потери угля и создать условия для применения низкосортного топлива.

Надо полагать, что исполком Тбилисского городского Совета депутатов трудящихся изучит вопрос о мерах ликвидации нерационального сжигания угля в топках домов.

Первостепенное значение имеют вопросы, связанные с повышением качества угля.

Напряженность нашего баланса угля вызвана не только недостаточным объемом добычи, но, в ряде случаев, и невозможностью сжигать низкосортное, высокозольное топливо в топках котлов. Стандарты в ряде случаев не соответствуют новым условиям ввиду появления новых потребителей, требования которых еще не учтены. Это вызывает путаницу в углепотреблении и способствует расточительству угля из-за нерационального его сжигания. Должны быть пересмотрены с учетом коксохимического производства Рустави стандарты на уголь для коксования, а также для слоевого сжигания в стационарных котельных установках, для обжига кирпича, для цементных и известковых печей и т. д. **Стандарты должны быть составлены с учетом обогащения не только того угля, который предназначен для металлургических целей, но и рядового угля, который без сортировки направляется к потребителю. Между тем сортировка рядового угля с учетом запросов потребителя — на крупный или мелкий класс — имела бы большое народнохозяйственное значение, дала бы большую экономию топлива, повысила бы экономические показатели комбината «Грузуголь».**

Увеличение зольности угля весьма отрицательно отражается на технико-экономических показателях. Известно, например, что при повышении зольности угля на 1 процент коэффициент полезного действия котла снижается примерно на 0,5 процента, к тому же расход топлива увеличивается. Высокая зольность углей, идущих на коксование, ухудшает качество кокса и металла, снижает производительность доменных печей.

За последние годы в основных угольных бассейнах страны достигнуты большие успехи в деле внедрения новейших ускоренных методов анализа угля. Упорядочение этого дела имело бы большое значение как для поставщиков, так и для потребителей угля, позволило бы судить о работе комбината «Грузуголь» не только по количественным, но и по качественным показателям выполнения плана добычи. Ведь не секрет, что зачастую уголь отгружается потребителям с содержанием золы и влаги сверх установленной нормы.

Почти одна треть добываемого в Грузии угля идет на выработку электроэнергии. Топливный и энергетический балансы зависят друг от друга и обусловливают друг друга. Фактически себестоимость киловатт-часа электроэнергии в основном зависит от цены на уголь. Но цена на уголь в ряде случаев установлена ниже его себестоимости, ввиду чего шахтам планируются плановые убытки. Это удорожает выработку электроэнергии. Нужно решительно добиваться снижения себестоимости угля для того, чтобы максимально удешевить электроэнергию.

Ввиду особой ценности ткварчельского коксующегося угля для металлургических целей, надо особо изучить вопрос о поставке его на Ткварчельскую ГРЭС. Нельзя считать правильным предусмотренное проектом плана на 1957 год использование на этой электростанции нескольких сот тысяч тонн коксующегося угля с шахт № 4 и № 5. Это — прямой ущерб металлургии и серьезная угроза дальнейшему повышению себестоимости электроэнергии.

Для ликвидации дефицита электроэнергии намечено строительство новой теплоэлектроцентрали. Наряду с электроэнергией эта ТЭЦ будет вырабатывать и пар для теплофикации города. Для этой станции выделена территория и разработаны проекты. Однако, исходя из соответствующих расчетов баланса угля, нельзя не придти к выводу, что сооружение еще одной теплостанции большой мощности, работающей на угле, с экономической точки зрения явно нецелесообразно. Прежде всего потребуется огромное количество угля, чего не сможет дать угольная промышленность республики в ближайшие годы. Новые угольные месторождения Грузии, хотя и являются весьма значительными, но расположены в труднодоступных районах. Вследствие этого, себестоимость угля в Грузии значительно выше, чем его средняя себестоимость по Министерству угольной промышленности СССР. Игнорировать этот факт и ориентировать развитие энергетики республики на тепловые электростанции значило бы проводить неправильную топливную политику и тем самым создавать препятствия для развития народного хозяйства в республике.

Таким образом, развитие теплоэнергетики, сдерживается у нас нехваткой угля и его высокой себестоимостью. Что же касается гидроэнергетики, то на пути ее более быстрого развития тоже имеются серьезные препятствия: это — ограниченные возможности строительства больших водохранилищ для регулировочных гидростанций, а также большая продолжительность строительства ГЭС. В то же время в Грузии все более широкий размах приобретает работа энергоемких отраслей промышленности, в первую очередь ферросплавной промышленности, базирующейся на Чиатурском марганцевом месторождении, которое имеет не только всесоюзное, но и мировое значение.

Все это убедительно свидетельствует о необходимости строительства в Грузии атомной электростанции, способной разрешить многие проблемы, возникшие в связи с дефицитом угля и электроэнергии.

В соответствии с Директивами XX съезда КПСС по шестому пятилетнему плану, в нашей стране будут построены атомные электростанции общей мощностью 2,5 миллиона киловатт. Исходя из изложенных выше соображений, по нашему мнению, особенно отчетливо видна целесообразность строительства атомной станции в Грузии. Экономическая эффективность капиталовложений в строительство такой электростанции будет наиболее высокой ввиду немедленного удвоения производства дорогостоящих и высококачественных ферросплавов и другой продукции без строительства новых производственных мощностей. Наряду с этим, атомная электростанция позволила бы выравнять баланс электроэнергии республики.

Доктор технических наук проф. Ромадан в своей работе «Энергетическое использование атомной энергии» исчислил сравнительную стоимость (в процентах) сооружения атомной и угольной станций и вырабатываемой ими энергии. Исходя из этих данных, нетрудно убедиться в том, что в наших условиях, ввиду высокой себестоимости местного угля разница в пользу атомных станций получится особенно значительной.

Мы отдаем отчет в том, что для строительства атомной электростанции требуются весьма большие начальные капиталовложения, не забываем наряду с этим и высокую стоимость закладываемого в реактор ядерного горючего. В силу этого, стоимость киловатт-часа электроэнергии на атомной электростанции будет определяться первоначальными затратами, тогда как на тепловых станциях она, прежде всего, зависит от стоимости сжигаемого топлива. **Однако, исходя из соображений немедленной интенсивной компенсации этих капиталовложений, срок их окупаемости будет одним из самых быстрых в Советском Союзе.**

Несколько слов о той роли в топливном балансе республики, которую может сыграть использование высокотермальных вод Грузии.

До самого последнего времени считалось, что область распространения этих вод в Тбилиси ограничена лишь так называемым районом серных бань. Проведенные геологоразведочные работы полностью опровергли это мнение и выявили наличие высокотермальных вод в различных районах города. Всего на территории Грузинской ССР насчитывается около 30 выявленных месторождений, дебит которых определяется до 40—45 миллионов литров в сутки. Все эти термальные воды дают в сутки такую тепловую энергию, для получения которой необходимо было бы сжечь сотни тонн угля и нефти. Однако дебит скважин используется крайне незначительно. Строительство коммунальных учреждений на базе использования этих вод ведется медленно. Весьма благоприятные результаты, полученные при бурении скважин, свидетельствуют о том, что, по всей вероятности, мы располагаем колоссальными ресурсами термальных вод. Развертывая бурение скважин, мы можем уже теперь практически наметить задачу обеспечения почти всех бань и прачечных города природной горячей водой за счет глубинного тепла земли и создать вокруг города мощное парниковое хозяйство.

Для иллюстрации экономической эффективности этих мероприятий достаточно отметить, что только перевод городских бань на природные высокотермальные воды обеспечит компенсацию затрат на бурение скважин за 1,5—2 года и даст возможность высвободить большое количество угля и нефти для других нужд. Мы уже не говорим о больших удобствах с точки зрения гигиены, уменьшения копоти в городе.

Важнейшим событием в жизни нашей республики является решение союзного правительства о строительстве газопровода Грозный—Тбилиси на базе ставропольского месторождения природного газа. Однако не следует упускать из виду, что не менее трудоемким и не менее ответственным делом является подготовка города для приема газа. Нам потребуются в большом количестве: газовые трубы разных диаметров, аппаратура и приборы, плиты, счетчики, регуляторы давления, компрессоры. Если теперь же не приступить к осуществлению соответствующих мероприятий в этом направлении, может получиться, что трубопровод будет готов, а город окажется не подготовленным к приему газа. Газификация Тбилиси окажет большое влияние на улучшение баланса топлива всей республики, однако она, конечно, не сможет решить наших топливных проблем, так как газ, главным образом, будет потребляться населением, коммунальными и лечебными учреждениями, предприятиями общественного питания и учебными заведениями.

Мы должны сосредоточить внимание общественности на вопросах экономии, бережливого использования топлива и электроэнергии, развернуть рационализаторскую и изобретательскую работу в этом направлении. Не следует забывать, что каждый сэкономленный килограмм угля и киловатт-час электроэнергии является вкладом в развитие нашей экономики. В этом деле должен принять участие каждый трудящийся.

Детальную разработку вопросов топливно-энергетического баланса республики с таким сложным, многоотраслевым народным хозяйством, какое имеется в Грузии, нельзя считать делом только работников Госплана, тем более, что в настоящее время теплоэнергетика и топливное хозяйство в целом находятся накануне большой технической революции.

Советская энергетика все ближе и ближе подходит к тому, чтобы все виды топлива — уголь, нефть, торф, сланцы, природные газы и газы, полученные в результате газификации углей, — подвергались до сжигания химической переработке, продукты которой представляют громадную ценность для народного хозяйства.

В одной только каменноугольной смоле обнаружено 200 химических соединений. Подавляющее большинство этих химических соединений слабо или совсем не влияет на теплотворность угля. В виду этого, топливо должно сжигаться в топках котлов, печей и т. д. лишь после всестороннего химического использования.

ИСПОЛЬЗОВАНИЕ НАЛИЧНОГО ПАРКА ЗАБОЙНОГО ОБОРУДОВАНИЯ НА ШАХТАХ КОМБИНАТА «ГРУЗУГОЛЬ» (В ПРОЦЕНТАХ)

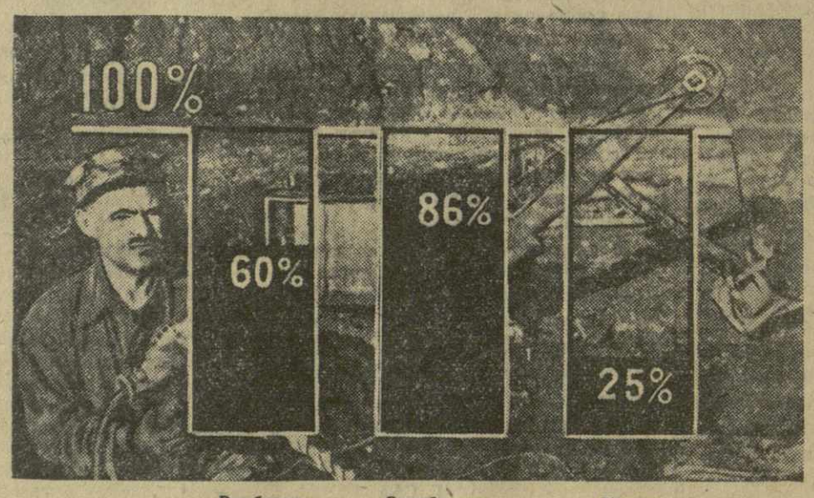

Врубовые машины — Скребковые конвейеры — Породопогрузочные машины

Сжигание угля в топке, когда драгоценные химические составные части угля уничтожаются без какой-либо пользы, является исключительно нерациональным делом.

В процессе внедрения уже находится энерготехнологическое использование топлива, при котором уголь будет не только источником тепла, но и ценнейшим химическим сырьем. Вместо современных теплоэлектростанций у нас будут теплоэнергокомбинаты. Это внесет коренное изменение в современную технику использования угля. Об этом нужно помнить и не допускать отставания научно-исследовательской работы в области топливно-энергетической базы республики. Экономисты наших высших учебных заведений и научно-исследовательских институтов еще слабо связаны с опытными кадрами экономистов и инженеров на фабриках и заводах. Это препятствует обобщению ценного практического опыта. Организация научного инженерно-экономического общества могла бы способствовать усилению исследовательской работы в области конкретной экономики, в том числе и экономики топливно-энергетической базы республики, и оказала бы практическую помощь как Госплану Совета Министров Грузинской ССР, так и всем другим организациям.

Создание устойчивого топливного баланса имеет чрезвычайно большое значение для дальнейшего развития всей экономики Советской Грузии. Осуществляя решения XX съезда КПСС, борясь за претворение в жизнь заданий шестой пятилетки, трудящиеся нашей республики, несомненно, добьются в этой области новых, решающих успехов.

Е. КАНДЕЛАКИ,
доцент, кандидат экономических наук.

По следам наших выступлений

Вместе с сельской интеллигенцией

В октябре прошлого года «Заря Востока» в корреспонденции «Забытый участок воспитательной работы» остро критиковала недостатки в работе культурно-просветительных учреждений Гардабанского района и отдела культуры исполкома райсовета.

По примеру интеллигенции села Мурыгино Смоленской области отдел культуры исполкома райсовета с помощью Гардабанского райкома партии и райисполкома провел во всех сельсоветах собрания сельской интеллигенции, на которых были обсуждены вопросы участия сельской интеллигенции в работе учреждений культуры. В работе собраний приняли активное участие сельские учителя, врачи, агрономы, колхозники, механизаторы МТС, служащие районных учреждений.

На собраниях был намечен ряд мер по улучшению деятельности культпросветучреждений. Такие собрания принесли большую пользу; об этом свидетельствует оживление в работе сельских клубов, библиотек, кружков самодеятельности.

В числе других учреждений культуры, подвергшихся критике в газете, были клубы и библиотеки сел Калининского сельсовета.

Стремясь исправить недостатки, имевшие место в прошлые годы, депутаты сельского Совета совместно с активистами сделали немало для организации культурного отдыха колхозников. Здесь часто проводятся лекции, с которыми выступают не только штатные лекторы районного отдела культуры, но и представители местной сельской интеллигенции.

Заведующая библиотекой клуба села Бирлик Калининского сельсовета С. Абдуллаева обслуживает колхозников непосредственно в бригадах, на полевых станах колхоза имени Ворошилова. Она проводит беседы по материалам XX съезда КПСС, приносит колхозникам книги, свежие газеты и журналы. С. Абдуллаева в течение 1956 года помогла выпустить в бригадах и звеньях колхоза имени Ворошилова более 150 полевых листков.

Большую заинтересованность в оживлении культурно-просветительной работы на селе проявляют сами колхозники. Председатель колхоза имени Крупской села Калинино А. Самедов вместе с членами правления внимательно следит за работой сельского клуба. На заседаниях правления не раз ставился вопрос об оказании материальной помощи клубу и библиотеке.

Активно участвует также в работе культпросветучреждений агроном Л. Купарадзе, заведующий отделом райкома комсомола Л. Саржант, сотрудница райкома партии Л. Лихойван, педагог А. Плотникова.

Немало интересного можно наблюдать в кружках художественной самодеятельности, занятия в которых с каждым месяцем привлекают все больше желающих. Русский и азербайджанский хоровые кружки при районном Доме культуры подготовили новую программу, получившую неплохую оценку у зрителей.

Драматическим кружком Дома культуры (руководитель драмкружка В. Алиев) была подготовлена и поставлена на сцене драма народного поэта Азербайджанской ССР Самеда Вургуна «Вагиф». Участниками этой постановки являются учащиеся старших классов средней школы — дети колхозников, которые своим первым выступлением на сцене показали, что при умелой постановке дела можно найти немало способной молодежи, желающей принять активное участие в работе художественной самодеятельности.

Пьеса «Вагиф» была поставлена и в шести других клубах района.

Большой похвалы заслуживает работа азербайджанской агитхудожественной бригады. Эта бригада, состоящая из 12 человек, за период с 1 июня по 10 октября этого года дала более 80 концертов в клубах, на полевых станах колхозов. Члены бригады не раз выступали перед колхозными животноводами, работавшими на летних пастбищах.

В районе строится немало культурно-просветительных учреждений. Так, колхозом имени Молотова селения Кесало (председатель М. Хиялов) построен капитальный клуб на 400 мест, который в ближайшее время будет пущен в эксплуатацию. Здесь же по решению общего собрания жителей села построено помещение сельской библиотеки. Члены сельхозартели имени Ворошилова селения Бирлик (председатель Н. Мусаев) построили своими силами клуб со зрительным залом на 200 мест.

Несмотря на имеющиеся несомненные успехи в деятельности культурно-просветительных учреждений района, можно указать на ряд серьезных недостатков, мешающих развитию культурно-массовой работы.

Плохо ведется работа в агтаглинском и назарлойском сельских клубах, каратаглинской сельской библиотеке и др.

Многие культурно-просветительные учреждения плохо подготовлены к зиме, для них пока даже не заготовлено топливо для отопления помещений. Гардабанский районный Дом культуры и районная библиотека почти не оказывают методической и практической помощи сельским клубам, избам-читальням и библиотекам.

Хотя в целом кинообслуживание в районе поставлено неплохо, нередки еще случаи нарушений графика кинообслуживания населения и срывов киносеансов. Часто киносеансы срываются из-за неподготовленности помещений, в которых должны демонстрироваться фильмы. Иногда бывает и так, что автомашины кинопередвижек используются для других целей. Например, в этом году автомашина-кинопередвижка № 2 (шофер киномеханик Н. Томаев) трижды по распоряжению райисполкома была использована на других работах, в результате чего был нарушен график кинообслуживания населения района.

Надо отметить и то обстоятельство, что не во всех клубах и помещениях, где проводятся киносеансы, построены специальные кинобудки. Из-за этого во многих селах, где не проведены необходимые противопожарные мероприятия, кинофильмы демонстрировать нельзя.

В заключение необходимо отметить, что Министерство культуры Грузинской ССР слабо помогает культпросветучреждениям Гардабанского района. То же самое можно сказать и про республиканский Дом народного творчества, работники которого за весь 1956 год ни разу не побывали в нашем районе.

Работники учреждений культуры Гардабанского района вместе с активом сделали немало для исправления имеющихся недостатков в культурно-просветительной работе. Им нужна серьезная и действенная помощь не только районных партийных и советских организаций, но и со стороны Министерства культуры Грузинской ССР.

А. ШИХИЕВ,
заведующий отделом исполкома Гардабанского районного Совета депутатов трудящихся.

Тбилисский прядильно-трикотажный комбинат. На снимке: передовая вязальщица коттонного цеха Анаида Егиазарова, успешно выполняющая свои социалистические обязательства.

Фото В. Тархова.

ПИСЬМА В РЕДАКЦИЮ

Затруднения районной газеты

В последнее время, после того как фотохроника ТАСС начала практиковать изготовление бесфацетных клише, в работе районных газет создались серьезные затруднения. Правда, фотохроника ТАСС указывает способы использования таких клише, но из-за отсутствия соответствующих материалов эти указания практически не всегда могут быть успешно осуществлены. Это видно по большинству районных газет нашей республики, на страницах которых некрасиво выглядят отпечатки накрепленных примитивным способом клише. Следует наладить снабжение районных типографий материалами для накрепления бесфацетных клише.

Двухстраничные районные газеты выходят два раза в неделю — по четвергам и воскресеньям. Однако воскресный номер газеты почта доставляет читателям лишь на следующий день. Спрашивается, для чего же издавать газету в воскресенье, если читатель видит ее только в понедельник?

З. КАХИДЗЕ,
секретарь редакции гальской районной газеты.

Непонятная медлительность

В июне прошлого года я предложил конструкцию водоструйного дымофильтра. Этот аппарат, предназначенный для очистки дыма котельных и печных установок от копоти и золы, прост по конструкции и удобен в эксплуатации. В мае нынешнего года кафедра технологии неорганических веществ Грузинского политехнического института имени С. М. Кирова провела лабораторное наблюдение за работой агрегата и признала его эффективность.

Распоряжением исполкома Тбилгорсовета начальнику управления дорожно-мостового строительства т. Маршания было вменено в обязанность установить дымофильтр на асфальто-бетонном заводе, чтобы проверить его в эксплуатационных условиях. Но, несмотря на то, что с тех пор прошло уже несколько месяцев, это указание все еще не выполнено.

И. КУРДИАНИ,
инженер проектного бюро Тбилгорсовета.

Всепольское совещание актива в связи с предстоящими выборами в сейм

ВЫСТУПЛЕНИЕ В. ГОМУЛКИ

ВАРШАВА, 29 ноября. (ТАСС). Сегодня в Варшаве состоялось всепольское совещание актива, посвященное предстоящим выборам в сейм Польской Народной Республики. Совещание было созвано Всепольским комитетом Национального фронта и Центральной консультативной комиссией политических партий и общественных организаций, созданной в связи с выборами в сейм.

На совещании присутствовали члены Политбюро Центрального комитета Польской объединенной рабочей партии, руководители Объединенной крестьянской партии, Демократической партии, представители общественных организаций, активисты Национального фронта. Открывая совещание, председатель Всепольского комитета Национального фронта, председатель Государственного совета Польской Народной Республики А. Завадский подчеркнул, что целью совещания является обсуждение задач, стоящих перед партиями и общественными организациями в связи с выборами в сейм.

После утверждения порядка дня слово было предоставлено первому секретарю Центрального комитета ПОРП В. Гомулке, который охарактеризовал международное и внутреннее положение страны и остановился на задачах ПОРП на предстоящих выборах в сейм.

Касаясь польско-советских отношений, В. Гомулка подчеркнул огромное значение недавних московских переговоров, во время которых были урегулированы все вопросы, интересующие обе страны, и заложены основы дальнейшего укрепления братских отношений, дружбы и сотрудничества между Польшей и Советским Союзом. Подписанное в Москве совместное польско-советское заявление является политическим успехом обеих сторон. Результаты московских переговоров могут быть примером отношений между социалистическими государствами.

Отношения между Польшей и Советским Союзом, сказал далее В. Гомулка, строятся на принципах равенства сторон: территориальной неприкосновенности, независимости и суверенитета, а также невмешательства во внутренние дела. Основой нашей суверенности является союз с лагерем социализма.

Далее В. Гомулка остановился на венгерских событиях.

В. Гомулка далее указал, что польский народ будет постоянно укреплять союз и дружбу с Китайской Народной Республикой, Чехословацкой Республикой, Германской Демократической Республикой и другими странами социалистического лагеря.

Говоря о вопросах внутренней жизни, В. Гомулка охарактеризовал задачи в деле дальнейшего развития социалистической демократии и укрепления экономического положения в стране.

Он подчеркнул, что ошибки, допущенные в политике партии, не могут заслонить огромных достижений. Несмотря на ошибки, допущенные в экономической политике, перспективы хозяйственного развития Польши являются хорошими. Свободная и суверенная Польша может быть только социалистической Польшей. Такая Польша может расти, усиливать свое могущество, обеспечить народу труд, улучшить благосостояние. На другую Польшу трудящиеся массы нашей страны никогда не согласятся.

Говоря о предстоящих выборах в сейм, В. Гомулка отметил, что кандидатами в депутаты сейма должны выдвигаться люди, пользующиеся доверием у трудящихся масс, люди, способные на реализацию программы социалистического строительства в народной Польше.

Совещание приняло программное обращение Фронта единства народа к польскому народу.

Многолюдный митинг трудящихся Софии

Выступление тов. Теодора Живкова

СОФИЯ, 29 ноября. (ТАСС). Вчера в Софии состоялся созванный Национальным советом Отечественного фронта массовый митинг трудящихся. На митинге присутствовали руководители Болгарской коммунистической партии и правительства.

Выступивший с речью первый секретарь Центрального Комитета Болгарской коммунистической партии Тодор Живков осудил агрессию Англии, Франции и Израиля против Египта. Мы, сказал он, поддерживаем решительные шаги Советского правительства, предпринятые для прекращения агрессии, для вывода войск интервентов с египетской территории. Болгарский народ искренне сочувствует свободолюбивому египетскому народу и выражает ему свою горячую поддержку.

Касаясь событий в Венгрии, Тодор Живков выразил полную солидарность правительства и трудящихся Болгарии с патриотическими силами Венгрии в их борьбе против контрреволюции. Мы приветствуем доблестных советских воинов, сказал Живков, которые во второй раз оказали братскую помощь трудовому венгерскому народу, чтобы разбить силы реакции и фашизма.

Оратор отметил, что болгарский народ и правительство единодушно поддерживают советские предложения о разоружении от 17 ноября. Эти предложения, сказал он, отвечают жизненным интересам болгарского народа и его горячему стремлению жить и работать в мире и взаимопонимании с другими народами.

Перейдя к внутреннему положению, Тодор Живков остановился на успехах, достигнутых болгарским народом в строительстве социализма. Он отметил, что на пути строительства социализма в Болгарии еще встречаются и будут встречаться трудности.

Оратор рассказал о мероприятиях, которые осуществили партия и правительство после XX съезда КПСС и апрельского пленума ЦК БКП и которые имеют большое значение для страны и улучшения материального положения и повышения культурного уровня трудящихся.

Докладчик рассказал затем о помощи Советского Союза в преодолении экономических затруднений Болгарии.

Тодор Живков остановился далее на вопросах развития социалистической демократии. Вопрос о развитии нашей демократии, сказал он, мы рассматриваем как естественный и закономерный процесс. При этом, сказал он, мы никогда не должны забывать, что у нас есть люди, которые не отказались от своих надежд и зловещих планов возвращения свергнутого народом господства капиталистов, банкиров, фабрикантов и деревенских богачей.

Надо давать решительный отпор закоренелым врагам, которые держат за пазухой камень, которые отравлены западной империалистической пропагандой, ослеплены фальшивым блеском американских долларов и считают, что могут посягать на социалистические завоевания и пытаться под дырявым знаменем буржуазной демократии восстановить капитализм и фашизм.

Венгерские события учат нас, что необходимо мобилизовать всенародную бдительность, создать повсюду обстановку, при которой были бы невозможны не только никакие попытки для действий, а даже и для помыслов о посягательстве на нашу Народную Республику Болгарию. (**Бурные аплодисменты**).

Мы, болгарские коммунисты, вместе со всеми трудящимися нашей страны, продолжал оратор, хотим сегодня заявить словами Георгия Димитрова: Коммунистическая партия Советского Союза является великим учителем всех братских коммунистических и рабочих партий, всего международного коммунистического и рабочего движения, в том числе и нашей партии (**бурные аплодисменты**); что отношение к Советскому Союзу и его Коммунистической партии является пробным камнем пролетарского интернационализма, преданности интересам рабочего класса, верности социализму.

Наш народ знает, чем является для него дружба с Советским Союзом. Без дружбы с советским народом наша национальная независимость, строительство социализма в Болгарии, свобода и счастье нашего народа немыслимы.

Болгаро-советская дружба, сказал он, живет глубоко в сердце болгарского народа. Сейчас Болгарская коммунистическая партия от Политбюро и ЦК до последней партийной организации крепко сплочены и едино стоят на страже интересов народа, проводят активную политику дальнейшего процветания родины, непрерывного улучшения материального уровня трудящихся, укрепления дружбы между народами.

Наш ответ, сказал Тодор Живков в заключение, ответ всех трудящихся нашей страны поджигателям новой войны, организаторам контрреволюционных мятежей и фашистским погромщикам на Западе сейчас один: труд и бдительность, бдительность и труд!

Затем на митинге выступил секретарь Болгарского земледельческого народного союза Георгий Трайков. Значительную часть своей речи он посвятил вопросам укрепления братского союза между БКП и БЗНС.

На митинге выступили также член Национального совета Отечественного фронта Кимон Георгиев и писатель Ангел Каралийчев.

Участники митинга приняли резолюцию, в которой единодушно выразили полную поддержку политике Болгарской коммунистической партии и народного правительства, направленной на дальнейшее успешное социалистическое развитие страны, на укрепление мира, на дальнейшее углубление дружбы с советским народом, всеми странами социализма.

Заявление Политбюро ЦК Французской коммунистической партии

ПАРИЖ, 28 ноября. (ТАСС). В газете «Юманите» опубликовано заявление Политбюро ЦК Французской коммунистической партии по вопросу об обмене партийных билетов и о расширении в 1957 году кампании по укреплению рядов партии. В заявлении говорится, что, несмотря на трудности, остается открытым путь для объединения рабочего класса в борьбе за выполнение обещаний, данных ему накануне парламентских выборов.

В заявлении подчеркивается, что Французская коммунистическая партия была и будет неутомимым организатором единого фронта социалистов и коммунистов, создание которого позволит осуществить широкое объединение национальных и демократических сил, что обеспечит величие Франции и счастье ее народа.

Политбюро указывает далее, что за текущий год в партию вступило более 52 тыс. новых членов и создано 1.550 новых партийных ячеек. Только за ноябрь, когда во Франции особенно усилилась антикоммунистическая кампания, в ряды партии вступило более 1 тыс. человек.

Политбюро призывает всех активистов партии и все партийные организации развернуть кампанию за укрепление партийных рядов, ибо сила и эффективность действий партии являются залогом восстановления посредством переговоров мира в Алжире, упрочения мира в зоне Суэцкого канала и во всем мире, удовлетворения требований трудящихся города и деревни, торжества демократических и национальных чаяний французского народа.

Пройден большой этап

ЗАМЕТКИ С ПЕРВОГО РЕСПУБЛИКАНСКОГО СОВЕЩАНИЯ ПО ФИЗИКЕ КОСМИЧЕСКИХ ЛУЧЕЙ

1.

Необычайно быстрое развитие экспериментальной и теоретической физики, в особенности ядерной физики, стало в последнее время общеизвестным фактом. Достижения физики не только немедленно отражаются на состоянии самых различных отраслей техники, но и форсируют развитие химии и металлургии, физиологии и медицины, почвоведения, ботаники и многих других наук. Можно без преувеличения сказать, что бурные успехи физики приводят даже к созданию новых наук, таких, например, как радиационная химия, радиобиология, которых еще несколько лет тому назад вовсе не было.

Новые понятия в физике нарождаются непрерывно. Всего три года тому назад я был участником спора, разгоревшегося на заседании комиссии, которой было поручено наметить новые пути развития физики космических лучей в Советском Союзе. Спор шел о возможности высказать вслух сомнение в «элементарности» нуклонов — частиц, образующих атомное ядро. И вот поток новых фактов, добытых учеными разных стран, уже ввел новое понятие в права гражданства. На недавно состоявшемся в Тбилиси совещании по физике космических лучей вопрос о структуре нуклонов, недавно считавшихся простейшими, «элементарными» частицами материи, дебатировался неоднократно. Были даже предложены новые методы для раскрытия внутренней сущности и внутренней структуры этих частиц. Итак, за последние три-четыре года, физика сделала еще один скачок вперед: от изучения структуры атомного ядра она перешла к изучению структуры тех материальных частиц, которые образуют атомное ядро.

Большой вклад в решение этой задачи вносит и физика космических лучей.

Важность физических представлений и понятий, добываемых этим разделом науки, невозможно переоценить. Они первостепенны в смысле теоретическом и прикладном, они являются основными для философских концепций.

Из сказанного становится ясным, почему наука о космических лучах представляет такой большой интерес для современных физиков, ясны и те причины, которые побудили многих выдающихся советских ученых, в том числе тех, кто работает над вопросами строения атомного ядра, прибыть в Тбилиси в качестве гостей Института физики Академии наук Грузинской ССР и сделаться активными участниками горячих дискуссий, необыкновенно широко развернувшихся на нашем совещании.

2.

В помощь исследователям космических лучей в последние годы пришли конструкторы гигантских ускорительных машин. Используя их, люди умудрились создать искусственные космические лучи огромной энергии. Такую энергию электрон мог бы получить при электрическом разряде в миллиарды вольт. Интенсивность потока искусственно ускоренных частиц неизмеримо больше интенсивности потока заряженных частиц, приходящих к нам из мирового пространства и называемых космическими лучами. Однако при решении многих важнейших вопросов преимущество по-прежнему остается за естественными лучами, ибо естественные лучи несут энергию в миллионы и миллиарды раз большую, чем самые быстрые из частиц, двигающихся вдоль орбиты мощнейшего из уже построенных или только еще запроектированных ускорителей.

По мере прохождения толщи атмосферы первичный поток космических лучей, взаимодействуя с ядрами атомов, входящих в состав воздуха, деградирует, растрачивая свою первоначальную энергию. Но зато при этом порождаются частицы новых типов, не представленных среди тех, что приходят к нам из мирового пространства. В толще атмосферы первичные частицы выбивают из атомных ядер нейтроны и протоны, приводят к возникновению гиперонов, представляющих собой возбужденные нуклоны. Свойства гиперонов резко отличаются от свойств обычных, невозбужденных протонов и нейтронов хотя бы тем, что будучи нестабильными, они распадаются, образуя новые «элементарные» частицы.

Наконец, при прохождении космических лучей через атмосферу, при столкновении двух высокоэнергичных нуклонов (или, как говорят, в элементарном акте) рождаются и другие многочисленные типы «элементарных» частиц, называемые «мезонами». Мезоны, также являющиеся нестабильными, осуществляют связь между нейтронами и протонами внутри атомного ядра.

Своеобразный интерес представляют так называемые широкие атмосферные ливни космических лучей. В каждом таком ливне на землю, на огромные поверхности, исчисляемые квадратными километрами, одновременно падают миллионы, десятки и сотни миллионов частиц — электронов, мезонов, протонов, нейтронов, фотонов. Все эти частицы, генетически связанные между собой, рождаются в результате элементарного акта огромной первичной энергии. В основе этого явления лежит столкновение протона, пришедшего из мирового пространства, с одним из атомных ядер атмосферы.

Чтобы оценить энергию, которой обладают частицы широких ливней, достаточно сказать, что некоторые типы мезонов, связанных с этими ливнями, пробивают толщу земной коры в сотни метров: их можно наблюдать даже на глубине в 0,5 километра ниже поверхности земли. Они обладают энергией в сотни тысяч раз большей, чем частицы, возникающие в атомном реакторе в результате течения процессов внутриядерного расщепления.

Ясно, что свойства космических лучей могут заметно меняться в зависимости от того, на какой высоте в атмосфере или на какой глубине под землей ведутся исследования. Поэтому эксперименты ставятся как в стратосфере, так и на высоте гор, как на поверхности земли, так и в глубоких штольнях. Диапазон экспериментальных методов, применяемых для наблюдения космических лучей, также необыкновенно широк.

3.

Итак, тремя центральными проблемами современной физики космических лучей являются: свойства новых нестабильных «элементарных» частиц; взаимодействие космических лучей с веществом, включая природу элементарного акта; широкие атмосферные ливни, обещающие дать наиболее полные сведения о структуре «элементарных» частиц.

Так как физики Грузии работают во всех перечисленных направлениях, то все три проблемы были представлены на тбилисском совещании.

Параллельно докладам, посвященным этим важнейшим принципиальным вопросам, на вечерних заседаниях обсуждались достижения различных коллективов—участников совещания в области техники эксперимента. Следует заметить, что сотрудники Института физики Академии наук Грузинской ССР и Тбилисского университета имени Сталина, применяющие в своих исследованиях если не все известные методы изучения космических лучей, то во всяком случае большинство из них, были очень заинтересованы в возможно более широком показе достижений в этой области. Тем не менее физики нашей республики выступили с докладами, посвященными только одному из главнейших экспериментальных приемов, а именно—методу камеры Вильсона, в котором у них имеются действительные успехи.

Размах, который приняло совещание, намного превзошел первоначальные замыслы его организаторов. Вместо собрания узкого круга специалистов республики и небольшого числа гостей из других городов Советского Союза, как это планировалось вначале, совещание вылилось в большую конференцию всесоюзного масштаба, принять участие в которой пожелало свыше семидесяти человек, в том числе около пятидесяти руководящих работников всесоюзных и республиканских физических институтов. Большинство из них прибыло не в качестве пассивных участников конференции, а настаивало на обсуждении привезенных ими докладов.

Совещание продемонстрировало существенные сдвиги, происшедшие в советской науке о космических лучах после последнего всесоюзного совещания, состоявшегося в Москве в декабре 1954 года. Нельзя не отметить, например, работ с фотоэмульсионными камерами, экспонированными в стратосфере и обработанными сотрудниками Академии наук СССР и Физического института имени Лебедева. Ими были не только найдены весьма редкие и интересные случаи взаимодействия высокоэнергичных (сто тысяч миллиардов вольт) протонов первичного космического излучения с одним из атомных ядер, входящих в состав фотоэмульсии, но, в результате остроумно проведенного анализа этих случаев, были установлены новые важные закономерности. Новые и интересные соображения были высказаны в докладах теоретической группы теплотехнической лаборатории Академии наук СССР.

К числу значительных достижений советской космики следует отнести и доклад, подготовленный сотрудниками Эльбрусской высокогорной станции Института физики Академии наук Грузинской ССР и Тбилисского университета тт. Чиковани, Манджавидзе и Роинишвили совместно с большой группой сотрудников, в котором указывалось на существование элементарных частиц новых типов. Этот доклад показал, что советские физики владеют одним из методов, разрешающих анализировать свойства элементарных частиц, который будет так необходим после запуска гигантского ускорителя Объединенного института ядерных исследований.

Особенный интерес вызвала та часть совещания, которая была посвящена широким атмосферным ливням. В четырех докладах, представленных Физическим институтом имени Лебедева, Московским университетом и Институтом физики Академии наук Грузинской ССР, были приведены новые важные факты, касающиеся в основном пространственного распределения различных компонент широких ливней. Эти сообщения и четыре доклада, посвященных новой теоретической трактовке явлений, сопутствующих широким ливням, в том числе доклады члена-корреспондента Академии наук СССР Вернова и профессора Зацепина представили наибольший интерес.

Важные работы были проведены советскими физиками и в области методики эксперимента. После всесоюзного совещания 1954 года арсенал наших экспериментальных средств сильно пополнился. Грузинские физики выступили с рядом интересных докладов и в этой области.

Делясь своими впечатлениями о конференции, руководящие работники московских институтов дали высокую оценку как конференции в целом, так и большинству исследований, выполненных за последние годы в Грузии. Они подчеркнули огромную работу, которую пришлось проделать за короткий срок относительно немногочисленному коллективу нашей молодежи, преодолевшему на своем пути немало трудностей и создавшему фундамент для дальнейшего развития физики в Грузии.

4.

Прошедшая конференция явилась серьезным экзаменом для физической науки в нашей республике. Пройден и подытожен большой этап организационной и творческой работы.

И тут же раскрылись новые перспективы. В кулуарах конференции была достигнута договоренность между руководством Института физики Академии наук Грузинской ССР и руководством Объединенного института ядерных исследований о дальнейшей совместной работе на самом мощном в мире ускорителе — синхрофазотроне, который в ближайшее время вступит в строй. Скоро группа ученых Грузии со своей аппаратурой вольется как самостоятельный коллектив в многонациональную семью Международного ядерного института.

Другая группа тбилисских физиков в начале нового года начнет работать в построенной для нее подземной лаборатории. Там они смогут поставить совершенно новые, очень сложные опыты, связанные с изучением проникающей компоненты широких атмосферных ливней. В эту лабораторию для совместной работы и в качестве гостей, несомненно, будут приезжать ученые из других городов Советского Союза.

Третья группа будет готовить к пуску новую высокогорную станцию на перевале Цхра-Цкаро. На этой станции будет установлен электромагнит весом в 1.000 тонн. Энергия космических частиц, траектория которых будет искривляться этим магнитом, в 100 раз превышает энергию частиц, искусственно ускоренных на синхрофазотроне Объединенного института.

Короткий отдых, и снова за работу: темпы развития современной физики не допускают длительных передышек.

Я разрешу себе повторить общеизвестную истину, что несвоевременно выполненное научное исследование не представляет собой ровно никакой ценности и есть не более, чем пустая трата государственных средств. Для физики, занимающейся исследованием законов природы в их самой общей форме, это положение справедливее, чем для любой другой науки. Поэтому каждый ученый должен постоянно задавать себе и всем людям, от которых зависит его работа, один и тот же вопрос: все ли ты сделал для того, чтобы начатое исследование было бы быстро закончено?

Проф. Э. АНДРОНИКАШВИЛИ,
академик Академии наук Грузинской ССР, директор Института физики.

Заявление египетского правительства

КАИР, 29 ноября. (ТАСС). Здесь опубликовано заявление египетского правительства от 28 ноября 1956 г.

В заявлении говорится: ООН приняла несколько резолюций (2, 7 и 24 ноября), предусматривающих прекращение огня и вывод всех вторгшихся вооруженных сил из Египта. Кроме того, ООН приняла решение о создании чрезвычайных полицейских вооруженных сил, чтобы добиться вывода вторгшихся войск. Египетское правительство согласилось с этими резолюциями, и полицейские войска 15 ноября 1956 г. прибыли в Египет. Однако, несмотря на эти резолюции и на то, что весь мир клеймит акт агрессии, агрессоры совершают действия, нарушающие самые элементарные принципы человечности, и после проведения в жизнь приказа о прекращении огня.

В заявлении далее приводятся факты, свидетельствующие о том, что англо-французские войска продолжают грубо подавлять гражданское население Порт-Саида, стреляют в жителей города, безжалостно убивают даже маленьких детей.

19 ноября английские геликоптеры, говорится в заявлении, совершили рейд на небольшой остров в пяти милях к западу от Порт-Саида и высадили войска, которые напали на беззащитное гражданское население острова.

Англо-французские войска, кроме того, арестовали ряд египтян на том основании, что они советовали другим не сотрудничать с агрессорами. Все это произошло после проведения в жизнь приказа о прекращении огня. Политика террора проводилась и проводится также против гражданского населения Газы и других городов израильскими агрессорами, которые арестовали большое число жителей, уничтожили и расхитили собственность населения, конфисковали частные автомашины и оставили население захваченных районов без пищи и медицинской помощи.

Египетское правительство, подчеркивается в заявлении, считает ответственным за все эти зверства исключительно английское правительство, ибо, если бы Англия не оказывала нажима на Израиль и не поощряла бы Францию, этой агрессии никогда не было бы, так же как и этой войны.

В заявлении приводятся факты, свидетельствующие о тесном контакте и сотрудничестве между Англией, Францией и Израилем в подготовке и осуществлении агрессии против Египта.

Заявление особо подчеркивает предательское поведение Англии в отношении Египта, что дало Израилю возможность занять Газу, Хан-Юнис, Дейр-эль-Балах, Рафах и Эль-Ариш.

Правительство Египта считает, говорится далее в заявлении, что английское правительство несет прямую ответственность за такие действия, ибо, как указывалось ранее, если бы не предательское вмешательство Англии, Израиль не захватил бы ни одного из этих городов и не достиг бы ни одной своей цели.

Правительство Египта требует, чтобы Организация Объединенных Наций расследовала варварские действия агрессивных сил Израиля, Англии и Франции против населения Газы, Дейр-эль-Балаха, Хан-Юниса, Рафаха, Эль-Ариша, Порт-Саида и требует претворения в жизнь решений ООН о прекращении израильской агрессии против палестинских арабов в районе Газы.

Египетское правительство обращает внимание всего мира на тот факт, что Англия была связана с Египтом договором о дружбе так же, как она была связана договором о союзе с другими арабскими странами. И тем не менее Англия нарушила все эти договоры и соглашения, помогая Израилю осуществлять его планы мести против арабов в районе Газы.

В заявлении напоминается о том, что английские войска напали на Египет для того, чтобы занять его территорию как раз в тот момент, когда между Египтом и Англией происходили переговоры о мирном урегулировании суэцкого вопроса.

Поэтому Египет считает, указывается в заявлении, что английское правительство виновно в этой заранее задуманной агрессии против Египта и в умышленных, заранее предусмотренных действиях, цель которых состояла в том, чтобы сделать невозможным достижение мирного урегулирования конфликта из-за Суэцкого канала, как это было предусмотрено резолюцией Совета Безопасности от 13 октября, ибо такая агрессия не была бы осуществлена, если бы Англия не поощряла Израиль и не побудила Францию принять участие в совместных действиях против Египта.

Хотя часть территории Египта была оккупирована израильскими, английскими и французскими войсками, Египет тем не менее согласился с резолюцией о прекращении огня на том условии, что резолюция потребует немедленного вывода агрессивных войск, который агрессоры все время затягивали.

Когда египетское правительство согласилось с резолюцией о прекращении огня, оно руководствовалось своей преданностью делу мира и своим искренним стремлением спасти мир от ужасов и разрушений мировой войны. Однако Египет не думает, что мир во всем мире должен быть установлен за счет его суверенитета. Он не хочет предоставить агрессорам возможность мстить своему народу или арабам Палестины.

Пребывание в Индии премьера Государственного совета КНР Чжоу Энь-лая

ДЕЛИ, 30 ноября. (ТАСС). Прибывший в Индию с официальным визитом премьер Государственного совета КНР Чжоу Энь-лай нанес вчера визит президенту Индийской Республики Раджендра Прасаду.

Президент дал завтрак в честь Чжоу Энь-лая.

Во второй половине дня Чжоу Энь-лай посетил парламент, где вице-председатель Совета штатов и председатель Народной палаты устроили прием. Чжоу Энь-лай выступил с речью перед депутатами обеих палат парламента Индии.

Иракский народ требует выхода Ирака из багдадского пакта и оказания действенной помощи Египту

ДАМАСК, 29 ноября. (ТАСС). Как сообщает радио Дамаска, четвертый день в иракском городе Недшеф продолжаются мощные демонстрации всего населения. Попытки войск и полиции подавить эти демонстрации оказались безуспешными. Демонстранты требуют отставки нынешнего правительства, возглавляемого Нури Саидом, немедленного выхода Ирака из багдадского пакта, а также оказания действенной помощи Египту в его борьбе против англо-франко-израильской агрессии. Между демонстрантами и войсками происходят кровавые столкновения. С обеих сторон насчитывается около 100 человек убитых и сотни раненых.

В знак солидарности с населением города Недшеф вчера в Багдаде, Амаре и Эл-Дивании состоялись крупные демонстрации населения, которые продолжались до позднего вечера.

Как сообщает печать, многие видные политические деятели Ирака направили послание королю Фейсалу с требованием немедленной отставки правительства Нури Саида и выхода Ирака из багдадского пакта. Политические деятели Ирака требуют также обеспечения демократических свобод в стране, освобождения из тюрем всех политических заключенных, создания подлинно национального правительства и проведения политики единства арабских стран в их борьбе против империализма.

В последний час

Положение в Алжире

ПАРИЖ, 30 ноября. (ТАСС). По сообщениям парижской печати, в последние дни в Алжире усилились столкновения между французскими войсками и отрядами алжирской Национально-освободительной армии. Особенно ожесточенные бои произошли 28 ноября близ города Тебесса (железнодорожный узел в 30 километрах от границы с Тунисом). С французской стороны в боях участвовали парашютные войска, части иностранного легиона и авиация. Потери французов составляют 11 убитых и свыше 50 раненых.

Другое столкновение произошло в 40 километрах от Орлеанвиля (важный узел шоссейных дорог на севере страны). Французы потеряли 10 человек убитыми. К востоку от города Алжир французский военный транспорт попал в засаду, убито 2, ранено 4 солдата.

Газеты сообщают также, что в самом городе Алжир взорвалось несколько бомб замедленного действия. На юге департамента Оран в горной местности французские войска проводят «операции по прочесыванию». Сообщается также, что алжирские партизаны взорвали железнодорожный мост на линии Оран-Колон-Бешар. Убито свыше 10 французских солдат, сопровождавших воинский эшелон.

Положение в Венгрии

БУДАПЕШТ, 29 ноября. (ТАСС). В Будапеште развернулись восстановительные работы. Десятки строительных и восстановительных бригад очищают улицы и площади, вывозят мусор, подвозят строительный материал.

По сообщению правительственного уполномоченного по восстановлению Будапешта, уже вставлены стекла в окна и двери у 3/4 всех пострадавших в дни контрреволюционного мятежа больниц. В ближайшее время начнется застекление окон и дверей в детских домах, яслях и других социально-бытовых учреждениях.

Все большее число промышленных предприятий начинает выдавать продукцию. На фабриках и заводах сейчас на производстве занято уже от 70 до 90 процентов рабочих и служащих. На работы не выходят только те, кто проживает в районах, еще не связанных с предприятиями каким-либо транспортом, или кто живет за городом.

Оживленно было сегодня в главном промышленном районе Будапешта—Чепеле. Чепельский комбинат, являющийся сердцем индустриальной Венгрии, уверенно идет к восстановлению производственной мощности. Большинство заводов комбината, а их более полутора десятков, уже возобновили производство.

С конвейеров мотоциклетного и велосипедного заводов сходит также готовая продукция. На миллионы форинтов уже выпускают товары станкостроительный завод, электрокомбинат, Будапештский машиностроительный завод и другие предприятия. Все более нормализуется и налаживается жизнь в таких промышленных центрах, как Мишкольц, Дьер, Дебрецен, Печ.

Диоидьерский металлургический комбинат имени В. И. Ленина регулярно выдает для промышленности и транспорта большое количество металла. Дьерский вагоно-машиностроительный завод, где на работу уже выходит около 6 тысяч рабочих, снова выпускает локомобили, вагоны и другие транспортные средства.

Промышленные предприятия города с каждым днем получают от шахт все больше угля. Однако недостаток топлива и электроэнергии по-прежнему сильно тормозит развертывание производства.

НА XVI ОЛИМПИЙСКИХ ИГРАХ

МЕЛЬБУРН, 29 ноября. (ТАСС). Сегодня начались состязания на водных дорожках и стрельбище Вильямстауна.

Как и прежде, основное внимание десятков тысяч любителей спорта привлекают соревнования легкоатлетов. Сегодня был дан старт финальному забегу мужчин на дистанцию 3 тысячи метров с препятствиями. Бег проходил в исключительно острой и упорной борьбе. Первым к финишу пришел англичанин К. Бюэшер. Он завоевал золотую медаль со временем 8 мин. 41,2 сек. Это новый олимпийский рекорд. Советский спортсмен С. Ржишин вышел на пятое место с результатом 8 мин. 44,6 сек.

Во второй половине дня состоялся финальный забег мужчин на дистанцию 400 метров. Бег выиграл американский спортсмен Ч. Дженкинс со временем 46,7 сек. На втором месте—К. Ф. Хаас (Германия), который проиграл победителю 0,1 сек. Бронзовую медаль завоевал советский спортсмен А. Игнатьев, который был на финише со временем 47,0 сек.

В полуфинальных соревнованиях в беге на 200 м. у женщин советские спортсменки выступили неудачно. М. Иткина и В. Югова, занявшие в своих забегах соответственно четвертое и шестое места, лишились права выступать в финале.

Сегодня состоялись также отборочные забеги у мужчин на дистанцию 1.500 метров. Советские спортсмены И. Пипине и Е. Соколов выбыли из дальнейших соревнований.

Начались соревнования по легкоатлетическому десятиборью у мужчин. После первых пяти видов десятиборья (бег на 100 и 400 м., прыжки в длину и высоту и толкание ядра) на первом месте идет американский спортсмен М. Кэмпбелл, который набрал 4.564 очка. Советский спортсмен В. Кузнецов занимает четвертое место. У него 3.991 очко.

Соревнования по десятиборью будут продолжены.

МЕЛЬБУРН, 29 ноября. (ТАСС). Сегодня закончились полуфинальные соревнования по баскетболу в подгруппах. Первыми встретились команды СССР и США. Матч проходил остро. Американские баскетболисты закончили встречу со счетом 85:55 в свою пользу. У баскетболистов СССР хорошо играл А. Бочкарев, принесший своей команде 21 очко.

В финал соревнований по баскетболу вышли команды США, СССР, Франции и Уругвая. Завтра баскетболисты США встречаются с командой Уругвая, а советские спортсмены — с баскетболистами Франции. Победители этих встреч будут бороться за золотую и серебряную медали.

Продолжаются соревнования по водному поло в подгруппах. Ватерполисты СССР в упорной борьбе выиграли у сильной команды Румынии со счетом 4:3.

Закончились четвертьфинальные встречи боксеров. Из 10 советских боксеров, начавших соревнования, 6 боксеров — В. Сафронов, В. Енгибарян, Г. Шатков, В. Мураускас, А. Лагетко и Л. Мухин вышли в полуфинал.

Четвертый день в бухте Порт Филипп продолжаются соревнования яхтсменов. Спортсмены СССР выступали сегодня неудачно. Две советские яхты (классы 5,5 кв. м и 12 кв. м.) сошли с дистанции и значительно ухудшили свое положение. Лучше всех сегодня выступили английские спортсмены.

Сегодня на Олимпиаде начались соревнования по плаванию.

В полуфинальных заплывах советский спортсмен В. Горкин показал 58,2 сек. и в финал соревнований не прошел. Лучшее время в полуфинальных заплывах мужчин на 100 метров вольным стилем показал австралийский пловец Д. Хенрикс — 55,7 сек. Это новый олимпийский рекорд.

В состоявшихся отборочных заплывах женщин на 100 метров вольным стилем австралийка Д. Фрэзер установила новый олимпийский и повторила мировой рекорд — 1 мин. 2,4 сек. Советские спортсменки в этих заплывах, как и в отборочных заплывах на 200 метров брассом, не участвуют.

Закончился финал командных соревнований мужчин по шпаге. В борьбе за золотую медаль встретились итальянские и венгерские фехтовальщики. Победив своих соперников, команда Италии вышла на первое место.

Неудачно выступали в личном первенстве по фехтованию на рапирах советские спортсменки. В полуфинал вышла только одна советская спортсменка Э. Ефимова. Однако она сумела занять в своей подгруппе только четвертое место и выбыла из борьбы.

Сегодня начались соревнования по стрельбе по летающим мишеням. После первого дня соревнований на первом месте — Г. Россини (Италия). Далее идут советские спортсмены Н. Могилевский и Ю. Никандров.

После 7 дней соревнований советские спортсмены завоевали 10 золотых олимпийских медалей, 9 серебряных и 10 бронзовых. Спортсмены США получили 19 золотых, 14 серебряных и 6 бронзовых.

МЕЛЬБУРН, 29 ноября. (ТАСС). Сегодня на стадионе Олимпийского парка в четвертьфинальном матче встретились сборные футбольные команды СССР и Индонезии.

Советские футболисты неожиданно встретили упорное сопротивление со стороны индонезийских спортсменов. Весь матч проходил с большим территориальным и игровым перевесом советской команды. В нападении у индонезийской команды все время находилось только три футболиста, остальные футболисты играли в защите. С помощью такой простой тактики индонезийские спортсмены сумели сковать действия советских нападающих. После 90 минут игры был зафиксирован результат 0:0. В дополнительное время ни одной команде не удалось изменить результата, и игра закончилась со счетом 0:0.

1 декабря команда СССР встретится в повторном матче с командой Индонезии.

Тбилисские волейболистки — в классе „А"

МОСКВА. (По телефону). Здесь в интересной борьбе прошла игра для определения команды—участницы розыгрыша первенства СССР по классу «А» на 1957 год. Это высокое право оспаривали волейболистки тбилисского «Буревестника» и каунасского «Жальгириса».

Тбилисские спортсменки провели встречу на высоком уровне и добились заслуженной победы — 3:1. Таким образом, они вновь будут выступать среди десяти сильнейших команд страны.

* * *

Вчера из Москвы в столицу нашей республики возвратилась женская волейбольная команда тбилисского «Буревестника». Спортивную честь Грузии в игре с «Жальгирисом» защищали мастера спорта Б. Гаришвили, А. Ананова и А. Дзугаева, перворазрядницы Э. Вашакидзе, Н. Ефимова, И. Граматопуло, Г. Джалагания, В. Ананова, И. Абуашвили, В. Тонконогова. Тренер команды — мастер спорта А. Тевосян.

Полуфинал XXIV шахматного чемпионата СССР

В VIII туре Гургенидзе (черными), играя с Антошиным, в старо-индийской защите после сложной и трудной борьбы перешел в окончание, где конь Гургенидзе несколько сильнее слона Антошина. Партия отложена.

Корчной на 21-м ходу выиграл у Юхтмана.

Встреча Буслаева с Гиоргадзе после небольших осложнений закончилась вничью.

Полугаевский на 23-м ходу добился победы над Гуфельдом.

Интересно проходила встреча Петросяна с Крогиусом. В этой партии гроссмейстер очень тонко переиграл молодого мастера. Партия была отложена. Вчера Крогиус без возобновления игры сдался.

Партии Фурман — Чукаев и Воронков—Таль закончились вничью.

Остальные встречи отложены.

После восьми туров у Петросяна — 5,5 очка, у Фурмана — 5 очков, у Кобленца—4,5 очка и одна отложенная партия, у Буслаева — 4,5.

Сегодня в концертном зале имени Руставели состоится IX тур.

Недавно в Тбилиси был проведен розыгрыш лично-командного первенства Грузии по конному спорту. На снимке: зугдидский всадник Начкебия в момент преодоления препятствий трудного класса.

Фото К. Крымского.

Творческая конференция молодых актеров

На днях в помещении театра имени Грибоедова Калининский райком партии провел творческую конференцию молодых актеров на тему: «Как мы работали над созданием образов героев братских народов».

Участники конференции заслушали доклад директора Театрального института имени Руставели И. Тавадзе «О творческом содружестве деятелей искусства Грузии и братских республик».

Молодые актеры рассказали о своей работе над созданием образов героев братских народов в постановках, осуществленных театрами.

Участники конференции просмотрели отрывки из пьес, в которых участвовали актеры, рассказавшие о своей работе над образами.

В заключение был дан концерт силами творческой молодежи района.

„Блокнот агитатора" № 21

Вышел из печати «Блокнот агитатора» № 21 на грузинском, русском, армянском и азербайджанском языках.

В блокноте опубликованы:

Материалы для бесед: И. Пеикришвили — О социалистическом интернационализме.

Учись у передовиков: Д. Бицадзе — Внедрять опыт новаторов.

Техника шестой пятилетки: Электронные вычислительные машины.

Из опыта агитационной работы: З. Кетиладзе — Агитаторы в борьбе за выполнение решений XX съезда партии.

Используй в беседе: Цифры и факты.

На международные темы: Трудящиеся капиталистических стран борются за свои права.

Редактор И. ЧХИКВИШВИЛИ.

ГРУЗИНСКАЯ ГОСУДАРСТВЕННАЯ ФИЛАРМОНИЯ

БОЛЬШОЙ ЗАЛ КОНСЕРВАТОРИИ

1 декабря
ГОСУДАРСТВЕННЫЙ СИМФОНИЧЕСКИЙ ОРКЕСТР ГРУЗИИ
Дирижер — народный артист Грузинской ССР О. ДИМИТРИАДИ
Солист — Г. АКСЕЛЬРОД (рояль)

5 и 8 декабря
ГАСТРОЛИ Гоар ГАСПАРЯН
(сольные концерты)
Начало в 9 час. вечера.

КОНЦЕРТНЫЙ ЗАЛ им. РУСТАВЕЛИ

2 декабря
ГОСУДАРСТВЕННЫЙ АНСАМБЛЬ ПЕСНИ И ПЛЯСКИ «КАНТЕЛЭ»

4 декабря
Маринэ ЯШВИЛИ
(сольный концерт)

9 декабря
Гоар ГАСПАРЯН
(сольный концерт)
Начало в 9 час. вечера.

Прием заявок и предварительная продажа билетов на все концерты в Центральной театральной кассе с 9 час. утра до 9 час. вечера. Плехановский пр., 118, тел. 3-54-18 и Плехановский пр., 123, тел. 3-88-50.

СПЕКТАКЛИ С УЧАСТИЕМ НАРОДНОЙ АРТИСТКИ СОЮЗА ССР

ГОАР ГАСПАРЯН

пойдут в следующем порядке:
«СЕВИЛЬСКИЙ ЦИРЮЛЬНИК»
с 23 ноября переносится на 7 декабря,
с 25 ноября — на 2 декабря,
с 27 ноября — на 4 декабря.
Билеты, взятые на эти числа, действительны. Оставшиеся билеты продаются в кассах театра.

ТБИЛИССКИЙ ТЕАТР ОПЕРЫ И БАЛЕТА им. З. ПАЛИАШВИЛИ

1 декабря
В. Долидзе КЕТО и КОТЭ

2 декабря, днем
Л. Минкус ДОН-КИХОТ

2 декабря, вечером
Д. Россини СЕВИЛЬСКИЙ ЦИРЮЛЬНИК
С участием Гоар ГАСПАРЯН

3 декабря
З. Палиашвили АБЕСАЛОМ И ЭТЕРИ

Начало вечерних спектаклей в 8 час., дневного — в 12 час.

ГОСУДАРСТВЕННЫЙ ДРАМАТИЧЕСКИЙ ТЕАТР им. А. С. ГРИБОЕДОВА

1 декабря
В. Розов ЛЮБОВЬ НАВСЕГДА

2 декабря, днем и вечером
А. Касов ДЕРЕВЬЯ УМИРАЮТ СТОЯ

Начало вечерних спектаклей в 8 час., дневного — в 12 час.

Стадион „ДИНАМО"
Ул. Брдзола, 2.
Тел. 3-21-82.

ФУТБОЛ

2 и 5 декабря
Переходные игры в класс «Б»
ОДО (Тбилиса) — «ЛОКОМОТИВ» (Тбилиси)
(мастера) (чемпион Грузии 1956 года)
Начало игр в 2 часа дня.
Предварительная продажа билетов будет производиться в кассах стадиона «Динамо» и парка им. Кирова 1 и 4 декабря с 10 час. утра.

ГРУЗИНСКИЙ ОРДЕНА ТРУДОВОГО КРАСНОГО ЗНАМЕНИ ПОЛИТЕХНИЧЕСКИЙ ИНСТИТУТ имени С. М. КИРОВА

ОБЪЯВЛЯЕТ КОНКУРС
на замещение штатных должностей

I. Доцентов кафедр
1) теоретической механики,
2) строительного производства,
3) органической химии,
4) технологии силикатов,
5) автомобилей, тракторов и авто-тракторных двигателей,
6) горной электротехники,
7) строительных конструкций.

II. Ассистента кафедры физики

Срок подачи заявлений на конкурс 15 дней со дня опубликования данного объявления.

К заявлению прилагаются следующие документы в 3-х экземплярах:
а) личный листок по учету кадров;
б) автобиография;
в) копия диплома о высшем образовании, заверенная в установленном порядке;
г) копии документов об утверждении в ученом звании и степени, заверенные в установленном порядке;
д) характеристика с последнего места работы;
е) список научных работ, рецензии и отзывы на них.

Заявления направлять директору института по адресу: гор. Тбилиси, ул. Ушанги Чхеидзе, 8.

Преподавание ведется в основном на грузинском языке.

Жилплощадью институт не обеспечивает.

ДИРЕКЦИЯ ГПИ.

ГРУЗИНСКОЕ ТУРИСТСКО-ЭКСКУРСИОННОЕ УПРАВЛЕНИЕ ВЦСПС

доводит до сведения граждан, что можно приобрести путевки в Бакурианскую лыжную турбазу (с 10 декабря 1956 года по 31 марта 1957 года).

Отдыхающим предоставляется помещение и трехразовое питание.

Турбаза выдает напрокат лыжи, обувь и костюмы.

За всеми справками обращаться по адресу: гор. Тбилиси, ул. Сулхан-Саба, 11, тел. 3-31-88.

Грузинское ТЭУ ВЦСПС.

Коллектив Тбилисской железнодорожной больницы и поликлиники извещает о смерти заведующего инфекционным отделением больницы, доктора медицинских наук

Баграта Арутюновича Назаряна

и выражает соболезнование семье покойного.

З. Г., Т. Н. Анановы с семьей и родственниками извещают о смерти

Ананика Мартыновича Ананова.

Гр. паних. 1 декабря, в 7 час. веч., на кв.— ул. Горького, 33. Вынос 2 декабря, в 3 часа дня, на Кукийское кладбище.

Н. Б., В. Б. Назарян с семьей и родственниками извещают о смерти доктора медицинских наук

Баграта Арутюновича Назаряна.

Гр. паних. 1 декабря, в 8 час. веч., на кв. — Советская ул., 215. Вынос 2 декабря, в 2 часа дня, на Кукийское кладбище.

А. А. Мартиросова с семьей извещают о смерти

Мартироса Казаровича Мартиросова.

Гр. паних. 1 декабря, в 7 час. веч., на кв. — Озерная ул., 3. (Сабуртало). Вынос 2 декабря, в 3 часа дня, на Петропавловское кладбище.

ПРОГРАММА ПЕРЕДАЧ ГРУЗИНСКОГО РАДИО НА 2 ДЕКАБРЯ

ПО ПЕРВОЙ ПРОГРАММЕ

По радиостанциям на волне 1571, 59,52 м. и тбилисской городской сети

06.30 — танцы из опер. 07.45 — грузинские песни. 08.20 — концерт из произведений советских композиторов. 11.00 — воскресный выпуск «Пионерской зорьки». 11.30 — спортивная передача «Внимание, на старт!». 12.15 — романсы Рахманинова. 12.45 — миниатюры для квартета С. Цинцадзе. 15.35 — беседа «Российская Федерация». 15.55—грузинские народные песни. 16.20—литературная передача: «Нианги» в радиостудии». 17.20 — передача для детей — радиопостановка рассказа Бальзака «Пьеретта». 18.30—радиожурнал «Наука и техника». 20.30 — концерт эстрадного оркестра грузинского радио.

По радиостанции на волне 1571 м. и тбилисской городской сети

21.00 — радиожурнал «Литература и искусство» № 23. 22.00 — концерт с участием мастеров искусства.

ПО ВТОРОЙ ПРОГРАММЕ

По радиостанции на волне 59,52 м.

21.00 — монтаж оперетты Дунаевского — «Белая акация».

По радиостанции на волне 66,08 м.

11.00 — обзор газеты «Советакан Врастан», от 18.00 до 19.00 — передача на армянском языке, от 20.30 до 21.00 — передача на азербайджанском языке.

ИЗВЕЩЕНИЕ

1 декабря, в 8 ч. вечера, в Доме политического просвещения ТК КП Грузии им. Л. Кецховели (ул. Ленина, 35), состоится лекция доцента И. Мревлишвили на тему: «Конституция СССР — конституция победившего социализма».

СЕГОДНЯ В ТЕАТРАХ

Театр оперы и балета имени З. Палиашвили — «Кето и Котэ» (в 8 ч. веч.); театр имени Ш. Руставели — «Доктор философии» (в 8 ч. веч.); театр имени К. Марджанишвили — «Строгие девушки» (в 8 ч. веч.); театр имени А. Грибоедова — «Любовь навсегда» (в 8 ч. веч.); театр армянской драмы имени С. Шаумяна — «Мачеха» (в 8 ч. веч.); театр музкомедии имени В. Абашидзе — «Любимая племянница» (в 8 ч. веч.); грузинский ТЮЗ — «Хромой мельник» (в 10 ч. утра, аб. № 28); русский ТЮЗ — «У опасной черты» (в 6 ч. веч.); Грузгосфилармония, Большой зал консерватории — концерт, исполнители: Глеб Аксельрод (рояль), государственный симфонический оркестр Грузии — дирижер О. Димитриади (в 9 ч. веч.); Госцирк — китайский народный аттракцион (в 8 ч. 30 м. веч.).

Продается столовая черн. дерева из 9 пред., спальня из 5 пред. красн. дерева. Вид. с 11 ч. утра до 5 ч. веч., ул. Размадзе, 4. (Ваке, подняться по ул. Аракишвили).

Продается рояль кабин., хор. фирмы и спальня рижская-стильн. из карельской березы из 10 пред. Спр. ежедн., с 12 ч. дня до 8 час. веч., Караульная ул., 9, кв. Рухадзе, против сельхозинститута. Стучать в калитку.

Сотрудники Абастуманской астрофизической обсерватории Академии наук Грузинской ССР извещают о смерти заведующего сектором астрофизики и звездной астрономии обсерватории, доктора физико-математических наук, профессора

Михаила Александровича Вашакидзе.

Похороны состоятся 2 декабря, в Абастумани, на горе Канобили.

Типография «Заря Востока» им. А. Ф. Мясникова УЭ06663