ПРОЛЕТАРИИ ВСЕХ СТРАН, СОЕДИНЯЙТЕСЬ!

ЗАРЯ ВОСТОКА

ГОД ИЗДАНИЯ 35-й

ОРГАН ЦЕНТРАЛЬНОГО И ТБИЛИССКОГО КОМИТЕТОВ КОМПАРТИИ ГРУЗИИ И СОВЕТОВ ДЕПУТАТОВ ТРУДЯЩИХСЯ ГРУЗИНСКОЙ ССР

„ზარია ვოსტოკა" – საქართველოს კომპარტიის ცენტრალური კომიტეტის, თბილისის კომიტეტისა და საქართველოს სსრ მშრომელთა დეპუტატების საბჭოების ორგანო

№ 284 (9784) Пятница, 7 декабря 1956 г. Цена 20 коп.

СЕГОДНЯ В НОМЕРЕ:

Отъезд из Москвы Правительственной делегации Румынской Народной Республики (1 стр.).

Телеграмма товарища Киву Стойка товарищу Н. А. Булганину (1 стр.).

Приветствие ЦК КПСС и Совета Министров Союза ССР ЦК КП Узбекистана и Совету Министров Узбекской ССР (1 стр.).

Указ Президиума Верховного Совета СССР (1 стр.).

А. Перадзе, Н. Тутберидзе. — Наглядная агитация в родном городе (1 стр.).

ПАРТИЙНАЯ ЖИЗНЬ: **Г. Самхарадзе.** — Чему учат отчеты и выборы (2 стр.).

НАВСТРЕЧУ ВТОРОМУ ГОДУ ШЕСТОЙ ПЯТИЛЕТКИ: **Н. Гомелаури.** — К новому росту производства руставского металла! (2 стр.).

К. Вачнадзе. — Школа интенсивного птицеводства (2 стр.).

Г. Леонидзе. — Николай Тихонов. К 60-летию со дня рождения (3 стр.).

Диспут о грузинской советской драматургии (3 стр.).

Улучшить медицинское обслуживание населения. Совещание актива работников здравоохранения гор. Тбилиси (3 стр.).

XI сессия Генеральной Ассамблеи ООН. Выступление В. В. Кузнецова (3 и 4 стр.).

На XVI Олимпийских играх (4 стр.).

Ткачиха Елена Голиджашвили

Хлопчатобумажное производство — новая, молодая отрасль текстильной промышленности Грузии. Она зародилась в начале пятой пятилетки и из года в год непрерывно развивается. Выросло целое поколение грузинских текстильщиков-хлопчатобумажников.

На Горийском хлопчатобумажном комбинате трудится славная плеяда грузинских ткачих, овладевших мастерством с помощью опытных текстильщиков России. В числе этих передовиков комбината и молодая ткачиха Елена Егоровна Голиджашвили.

Е. Голиджашвили.

Уроженка Горийского района Елена Голиджашвили освоила профессию ткачихи под руководством инструктора Ф. Чебаковой. Чуткая наставница кропотливо объясняла своей ученице каждую операцию, последовательно обучала ее методам приема и сдачи смены, вязке узла, заводке нитей, пуску станка и другим производственным процессам.

Из месяца в месяц передовая ткачиха улучшает свои производственные показатели. Если к концу первой половины текущего года она выполняла задания в среднем на 120 процентов, то в октябре месячный план был ею выполнен на 132,7 процента. В этом месяце ткачиха выдала сверх плана 1.055,2 метра тканей. В ноябре ее показатели не снизились. Тканей первого сорта она дает не меньше 99,1 процента всей выпускаемой продукции, что на пять с лишним процентов превышает норму.

Нелегко удалось Е. Голиджашвили добиться этих успехов. Но горячее стремление достигнуть высокой производительности каждого ткацкого станка, применение рациональных методов труда позволили ткачихе увеличить среднедневной выпуск тканей на всех восьми станках.

Е. Голиджашвили проявляет высокую требовательность во время приема и сдачи смены. Приходя на работу на 40—50 минут раньше, она тщательно проверяет исправность каждого станка. Особое внимание уделяется основе. На каждом станке основа может иметь обрыв нити или скрещение. Учитывая это обстоятельство, передовая ткачиха делает все необходимое для немедленного устранения дефектов.

Наиболее сложная операция—заводка нити—доставляет немало хлопот ткачихам. Ввиду того, что на Горийском комбинате работают ткачихи из разных текстильных центров страны — из Иваново, Владимира и других, назрела необходимость разработать общий метод заводки нити, так как каждая ткачиха производит эту операцию по-своему. Этот единый метод заводки был успешно освоен Е. Голиджашвили. Более того, совершенствуя свое мастерство, она добилась резкого сокращения времени на выполнение этой операции.

Правильный пуск станка обеспечивает его хороший ход и бесперебойную работу. Иной раз ткачиха, не обратив внимания на расположение челнока, пускает станок в ход, что затем приводит к нарушению нормальной работы. На станках, обслуживаемых Е. Голиджашвили, подобные случаи исключены. Применяя скоростные методы розыска оборвавшейся нити, заводки и пуска станка, она выполняет эти операции в среднем за 15—20 секунд.

Высокое качество вырабатываемой Е. Голиджашвили продукции обеспечивается систематическим контролем над тем, как выполняет свои обязанности зарядчица. Прежде чем приступить к работе, ткачиха проверяет батареи, где не исключена возможность наличия замасленного утка или утка разных номеров. Важное значение для выработки высококачественной ткани имеет также точное соблюдение маршрута. Как показал опыт, лучшим маршрутом является равномерный обход по одному разу полотен и основ. Это дает возможность немедленно улавливать всякие неполадки в процессе ткачества. Для осуществления такого маршрута основным условием является высокое качество основы.

Высокая производительность труда ткачихи во многом обусловлена и четкой работой помощника мастера, его оперативной технической помощью. Главная его обязанность—не допускать простоя станков из-за разладки. Помимо этого на помощников мастеров возлагаются и другие, не менее значительные обязанности: правильно организовать труд ткачих, следить за соблюдением маршрута, обеспечивать своевременное проведение планово-предупредительного и капитального ремонта.

Комплект, в котором работает Е. Голиджашвили, является одним из наиболее уплотненных ткацких комплектов текстильных предприятий Союза. В нем 108 автоматических ткацких станков. Техническое обслуживание всего этого оборудования возложено на опытного помощника мастера Оганеса Степаняна. Прослужив десятки лет на текстильных предприятиях страны и накопив большой опыт, он решил потрудиться вместе с братскими грузинскими текстильщиками и переехал из Ленинакана в Гори. Всесторонние трудовые навыки помогают ему успешно справляться со своими обязанностями. Комплект является образцовым на комбинате.

О. Степанян с большой похвалой отзывается о работе Е. Голиджашвили.

Ткачиха проявляет высокое понимание своего долга. Обычно, в случае повреждения какого-нибудь узла, она сигнализирует подъемом специального знака, закрепленного на станке. Но не довольствуясь этим, Е. Голиджашвили всегда сама разыскивает помощника мастера и обеспечивает срочную наладку станка.

Однако успехи Е. Голиджашвили и ее подруг были бы еще более значительными, если бы для ткачих были созданы все производственно-технические условия для высокопроизводительной работы. Бывает и так, что Е. Голиджашвили работает на 7 станках вместо 8, из-за отсутствия основы или утка. Этот серьезный недочет до сих пор не устранен на комбинате.

Большую роль в успешном решении задач, поставленных перед ткацким производством комбината, играет обобщение и широкое внедрение опыта передовых ткачих, таких как Е. Голиджашвили. Но распространение передового опыта носит на комбинате еще формальный характер. Передовики не знают, какие плоды принесла их деятельность, не встречаются для обмена опытом.

Директивами XX съезда КПСС по шестому пятилетнему плану предусмотрено увеличить производство хлопчатобумажных тканей в нашей республике примерно в 2,8 раза. Это увеличение в основном явится результатом ввода в действие второй очереди Горийского хлопчатобумажного комбината. Потребуются новые квалифицированные кадры. Должно быть достигнуто дальнейшее повышение производительности оборудования и труда. Поэтому почетным долгом дирекции, партийной и профсоюзной организаций комбината является воспитание на примере ткачихи Елены Голиджашвили новых кадров квалифицированных текстильщиков.

Отъезд из Москвы Правительственной делегации Румынской Народной Республики

Москвичи сердечно провожали 4 декабря Правительственную делегацию Румынской Народной Республики, возглавляемую Председателем Совета Министров тов. Киву Стойка, отбывающую из советской столицы по завершении переговоров с Правительственной делегацией СССР.

Магистрали города, ведущие к Внуковскому аэродрому, украсились государственными флагами Румынской Народной Республики и Советского Союза. Празднично выглядело здание аэропорта. Возле него собрались многочисленные представители трудящихся Москвы.

Румынских гостей провожали товарищи Н. А. Булганин, А. И. Микоян, М. З. Сабуров, Д. Т. Шепилов, Председатель Совета Министров РСФСР М. А. Яснов, министры и руководители центральных учреждений СССР, ответственные сотрудники Министерства иностранных дел СССР, представители печати.

Среди провожавших были Посол Румынской Народной Республики в СССР Михай Даля, сотрудники румынского посольства, главы дипломатических представительств, аккредитованные в Москве.

Глава румынской Правительственной делегации товарищ Киву Стойка принял рапорт начальника почетного караула. Торжественно прозвучали государственные гимны Румынской Народной Республики и Советского Союза. Подойдя к микрофону, Председатель Совета Министров РНР Киву Стойка произнес речь. Он сказал:

Дорогой товарищ Булганин!

Дорогие товарищи!

Уважаемые члены дипломатического корпуса!

После недели переговоров с Правительственной делегацией Союза Советских Социалистических Республик, завершенных полным успехом, мы покидаем сегодня город Москву — столицу великого Советского Союза.

Я хочу поблагодарить Правительственную делегацию СССР во главе с товарищем Булганиным, товарищей Микояна и Сабурова, а также товарищей министров и их сотрудников за братский прием, за их неустанный труд для успешного решения всех вопросов, обсужденных между нашими делегациями.

Мы шлем горячий привет гостеприимным жителям Москвы, выразившим чувства дружбы и симпатии по отношению к румынскому народу.

От имени румынского народа желаем братским народам Советского Союза новых великих успехов.

Да здравствует в веках румыно-советская дружба!

После речи главы румынского правительства, которая была встречена присутствующими горячими аплодисментами, товарищи Н. А. Булганин, А. И. Микоян, М. З. Сабуров, Д. Т. Шепилов проводили Председателя Совета Министров РНР Киву Стойка и других членов Правительственной делегации Румынии к самолету и пожелали румынским товарищам счастливого пути.

Вместе с членами Правительственной делегации РНР в Бухарест вылетел Посол СССР в РНР А. А. Епишев. (ТАСС).

* * *

БУХАРЕСТ, 4 декабря. (ТАСС). Сегодня из Москвы в Бухарест возвратилась румынская Правительственная делегация во главе с Председателем Совета Министров Киву Стойка, которая принимала участие в переговорах с Правительственной делегацией Советского Союза.

ТЕЛЕГРАММА С БОРТА САМОЛЕТА ОТ 4 ДЕКАБРЯ

Председателю Совета Министров Союза ССР товарищу Н. А. БУЛГАНИНУ

Пересекая госграницу СССР по пути на родину, мы везем с собой румынскому народу чувство братской любви советских народов. Наш народ будет вечно признателен советским народам, Правительству Советского Союза и Президиуму ЦК КПСС за постоянную помощь, получаемую в создании своей новой, свободной и счастливой жизни.

Прошу Вас принять, дорогой товарищ Булганин, от имени Румынской правительственной делегации горячий привет советским народам и Вам лично.

Пусть живет в веках советско-румынская дружба.

КИВУ СТОЙКА

Председатель Совета Министров Румынской Народной Республики.

ЦК КП Узбекистана и Совету Министров Узбекской ССР

Центральный Комитет КПСС и Совет Министров Союза ССР с большим удовлетворением отмечают, что колхозники и колхозницы, рабочие и работницы МТС и совхозов, специалисты сельского хозяйства, партийные и комсомольские организации, советские и сельскохозяйственные органы Узбекской ССР проделали значительную работу по подъему хлопководства, повсеместно вырастили высокий урожай хлопчатника, что позволило в 1956 году успешно выполнить план заготовок хлопка-сырца. Колхозами и совхозами сдано государству 2.835 тыс. тонн хлопка-сырца, или на 440 тыс. тонн больше, чем было сдано на эту дату в 1955 году. Более 85 процентов хлопка-сырца принято первыми сортами.

Важнейшим условием увеличения производства хлопка явилось то, что колхозы и совхозы за последние два года смело и решительно пошли на внедрение новых, прогрессивных способов посева и возделывания хлопчатника. В истекшем году на всей площади был проведен узкорядный сев хлопка. На площади более 800 тыс. гектаров было осуществлено квадратно-гнездовое размещение растений, причем более 700 тыс. гектаров этих посевов обрабатывались механизированным способом в двух направлениях. Большую помощь колхозам и совхозам в уборке хлопка оказали трудящиеся городов, студенты и учащиеся школ.

Республика также успешно выполнила планы заготовок и закупок зерна, шерсти, яиц, овощей, винограда, каракульских шкурок и шелковичных коконов.

Центральный Комитет КПСС и Совет Министров Союза ССР поздравляют колхозников, колхозниц, рабочих и работниц МТС и совхозов, специалистов сельского хозяйства, партийных, советских, сельскохозяйственных и комсомольских работников, трудящихся городов, студентов и учащихся школ, принимавших участие в уборке хлопка, с достигнутыми успехами и выражают твердую уверенность, что они и впредь настойчиво будут работать над выполнением Директив XX съезда КПСС по увеличению производства хлопка и других продуктов сельского хозяйства и тем самым внесут достойный вклад в общенародное дело строительства коммунизма в нашей стране.

ЦЕНТРАЛЬНЫЙ КОМИТЕТ КПСС — **СОВЕТ МИНИСТРОВ СОЮЗА ССР**

УКАЗ ПРЕЗИДИУМА ВЕРХОВНОГО СОВЕТА СССР

О НАГРАЖДЕНИИ УЗБЕКСКОЙ СОВЕТСКОЙ СОЦИАЛИСТИЧЕСКОЙ РЕСПУБЛИКИ ОРДЕНОМ ЛЕНИНА

За большую и плодотворную работу, проделанную колхозниками, работниками МТС, совхозов, специалистами сельского хозяйства и учеными, партийными, советскими и сельскохозяйственными работниками в деле развития советского хлопководства, выведения новых высокоурожайных и лучших по качеству сортов хлопчатника, огромный труд, вложенный ими в строительство ирригационных сооружений, внедрение в колхозах и совхозах достижений науки и передового опыта, в результате чего созданы условия для получения высоких и устойчивых урожаев хлопка, а также за успешное выполнение в 1956 году государственного плана заготовок хлопка наградить **Узбекскую Советскую Социалистическую Республику** орденом Ленина.

Председатель Президиума Верховного Совета СССР К. ВОРОШИЛОВ.

Секретарь Президиума Верховного Совета СССР А. ГОРКИН.

Москва, Кремль
5 декабря 1956 г.

Вручение орденов СССР

4 декабря в Кремле Председатель Президиума Верховного Совета СССР К. Е. Ворошилов вручил ордена группе награжденных видных деятелей литературы, искусства и архитектуры. Указы о награждении зачитал Секретарь Президиума Верховного Совета СССР А. Ф. Горкин.

Ордена Ленина были вручены писателю Н. С. Тихонову, награжденному в связи с 60-летием со дня рождения за выдающиеся заслуги в развитии советской литературы, и композитору Д. Д. Шостаковичу, награжденному в связи с 50-летием со дня рождения за большие заслуги в области развития советского музыкального искусства. Ордена Трудового Красного Знамени были вручены архитектору А. Я. Лангману, награжденному за заслуги в деле развития советской архитектуры и строительства, в связи с 70-летием со дня рождения, и поэту П. Г. Антокольскому, награжденному в связи с 60-летием со дня рождения за заслуги в области развития советской литературы. Орден «Знак Почета» был вручен писателю М. Г. Папава, награжденному в связи с 50-летием со дня рождения за заслуги в области развития советской кинематографии.

От имени награжденных со словами благодарности партии и правительству выступил Н. С. Тихонов, который заверил, что все свои творческие усилия они направят на воспитание в народе высокой коммунистической сознательности и любви к мирному, созидательному труду.

К. Е. Ворошилов тепло поздравил награжденных с заслуженными наградами и заявил, что партия и народ высоко оценивают творческую деятельность работников литературы, искусства и архитектуры и призывают их отдать все силы и знания на благо нашей Родины.

Наглядная агитация в родном городе

Сейчас начало зимы. Холодно. Дует колючий ветер. В воздухе кружатся первые снежинки. Но чиатурский вокзал встречает каждого приезжего весенним плакатом, прославляющим первомайский праздник.

Входим в зал ожидания. Стены зала покрыты различными лозунгами. Но сколько в этих надписях грубых ошибок — стилистических и грамматических! Так, например, в призыве, обращенном к железнодорожникам, четыре ошибки!

Так встречает Чиатура приезжего. И когда ходишь по этому, известному всей стране городу горняков, с сожалением отмечаешь, что местные организации совершенно не заботятся о том, чтобы он был украшен действительно злободневными, актуальными лозунгами, плакатами и другими выразительными средствами наглядной агитации.

Чиатура — богатейший источник марганца. Из года в год растет и благоустраивается этот город. Воздвигаются новые жилые и административные здания, строятся рудники и обогатительные фабрики, прокладываются воздушно-канатные дороги. Директивами XX съезда КПСС по шестому пятилетнему плану предусмотрено увеличить добычу марганца примерно в 1,5 раза. Как же используется в городе наглядная агитация для мобилизации горняков на выполнение исторических решений XX съезда партии? Не будет преувеличением сказать, что этот участок здесь совершенно запущен.

Во всем городе нет ни одного стенда, ни одной фотовитрины, рассказывающей о Чиатура, о его прошлом, настоящем и перспективах. В центре города, на улице Пиношвили, поблизости от здания горкома партии установлен большой стенд. Но он давно уже пуст — сохранилась только рама. Как-то решили завести здесь «Окно сатиры», но дело так и не продвинулось вперед. Перед административным зданием треста «Чиатурмарганец» был установлен стенд для фотовыставки, но организация и этого дела сильно затянулась.

Не лучше положение и на рудниках.

Широкая популяризация нового, передового, прогрессивного на рудниках — одна из основных задач партийных и профсоюзных организаций города. Но ни в городе, ни на рудниках не встретишь плакатов, посвященных отдельным передовым горнякам, нет досок почета, нет других изобразительных средств, доходчиво рассказывающих о достижениях передовиков борьбы за марганец. Важно не только рассказать о достижениях в борьбе за марганец, нужны и такие материалы, которые бы наглядно пропагандировали труд советского народа на решающих участках шестой пятилетки.

Рудоуправление имени Ленина является ведущим в добыче марганца. Его горняцкий коллектив изо дня в день добивается все новых трудовых успехов. Он вправе гордиться своими достижениями, должен еще настойчивее бороться с недостатками. Однако разнообразные формы и методы наглядной агитации здесь не используются.

Рудоуправление имени Ленина за высокие производственные показатели в нынешнем году было удостоено первого места во Всесоюзном социалистическом соревновании и денежной премии в сумме полумиллиона рублей. Намечалось использовать около трети этой суммы на культурно-массовую работу. Фактически израсходовано лишь около 45 тысяч рублей, да и то на приобретение клубного инвентаря. Совершенно не использованы средства из этой премии на нужды наглядной агитации.

На небольшой площади перед рудоуправлением всегда многолюдно. Здесь — горняки и строители, идущие на работу, либо возвращающиеся после работы. Давно уже установлен тут большой стенд. Почему же эти люди не подходят к нему, не взглянут на него хоть раз? В этом нет ничего удивительного. Какой интерес может представлять пустая рама!...

И так продолжается месяцами. Между тем здесь можно было бы устроить интересную фотовыставку, повествующую о трудовой жизни этого коллектива. Ведь рудоуправление имени Ленина дает почти половину всей выпускаемой трестом «Чиатурмарганец» продукции. Марганца первого сорта здесь выдается почти столько, сколько на всех остальных рудниках Чиатура вместе взятых. Немалую роль в этом сыграли механизация трудоемких процессов, применение прогрессивных методов труда. Взамен существовавших ранее пневматических погрузочных машин на 14 производственных участках внедряются новые электропогрузочные машины. Своими рационализаторскими предложениями прославились рабочие и инженерно-технические работники — бурильщик Г. Тодадзе, механик Ш. Бухрашвили, начальник электровозного депо Л. Девидзе, машинисты погрузочных машин Ш. Сирадзе и Д. Киладзе. Разве они недостойны того, чтобы их фотопортреты красовались на Доске почета! Но, к сожалению, все это остается вне поля зрения руководства рудоуправления.

Мы заглянули в агитационный пункт рудоуправления. Здесь не оказалось ни одного человека, за исключением уборщицы. На стенах помещения—плакаты о прошлых пятилетках, карты гражданской войны в СССР. Но нет здесь ни одного материала, непосредственно связанного с сегодняшним днем. Заканчивается первый год шестой пятилетки, но об этом в плакатах и лозунгах—ни слова!

По воздушно-канатной дороге мы направились к рудоуправлению имени Сталина, коллектив которого также идет в рядах передовиков Чиатура. Увидя из вагона здание рудоуправления, возведенное на вершине громадной скалы, мы вспомнили о хорошей традиции горняков Ткибули и Ткварчели, устанавливающих звезды над шахтами, выполняющими план. Так почему же нет этого на рудниках Чиатура? Не мешало бы чиатурцам позаимствовать эту ценную традицию у шахтеров.

Перед сквером рудоуправления имени Сталина вывешена Доска показателей, которая, как нам сказал секретарь партийного бюро рудоуправления Б. Цохишвили, когда-то выглядела «более прилично». Сейчас же здесь, кроме обветшавшей таблички показателей и не совсем свежего номера стенной газеты, ничего нет. В клубе этого же рудоуправления мы увидели многообещающую надпись: «Выставка материалов XX съезда КПСС». Но сколько мы ни искали эту выставку, так ее и не нашли. Вместо нее на столе лежало несколько брошюр.

Город Чиатура с его богатой историей, с его замечательными людьми, их трудовыми достижениями, производственными связями располагает обильным материалом для наглядной агитации. Инициатором разработки Чиатурского месторождения был великий грузинский поэт Акакий Церетели. Чиатурцы вот уже более двадцати лет соревнуются с никопольцами. Существует рудный конвейер Чиатура—Самтредиа — Поти — Жданов. Разве все это не может составить интереснейший материал для фотовитрин, плакатов, щитов? А разве не могли бы комсомольцы и пионеры Чиатура украсить родной город интересными плакатами, посвященными новому поколению горняцкого города?

Наглядная агитация—сильное, действенное средство. Партийная организация города не вправе пренебрегать им. Наоборот, она должна сделать все для того, чтобы наглядная агитация звучала бы по-настоящему злободневно, поднимала массы на борьбу за новые успехи коммунистического строительства.

А. ПЕРАДЗЕ,
Н. ТУТБЕРИДЗЕ,
(Спец. корр. «Зари Востока»).

Чиатура.

Торжественное собрание, посвященное 15-й годовщине разгрома немецких войск под Москвой

В эти дни в городах и селах, воинских частях и на флотах проводятся доклады, беседы и лекции о бессмертном героизме, проявленном солдатами, сержантами, офицерами и генералами в боях при защите советской столицы и в разгроме гитлеровских войск под Москвой.

5 декабря в Московском гарнизонном Доме офицеров собралось более 700 солдат, сержантов, старшин и офицеров воинских частей столичного гарнизона. Здесь состоялось торжественное собрание, посвященное 15-й годовщине разгрома немецко-фашистских войск под Москвой.

Собрание открыл майор М. В. Колычев. Доклад о 15-й годовщине разгрома немецко-фашистских войск под Москвой сделал кандидат исторических наук полковник С. И. Рощин.

С большим вниманием были выслушаны выступления участников исторических сражений под Москвой — бывшего члена Военного Совета 16-й армии генерал-майора А. А. Лобачева, писателя В. К. Соловьева и подполковника в отставке Г. С. Нижегородцева. Они рассказали о подготовке наших войск к контрнаступлению и о тех боях, которые решили исход военных действий под Москвой.

В заключение для участников торжественного собрания был дан большой концерт, в котором приняли участие артисты московских театров. (ТАСС).

Партийная жизнь

Чему учат отчеты и выборы

На заводе у нас состоялись отчетно-выборные собрания во всех цеховых партийных организациях. Члены партбюро принимали деятельное участие в их подготовке и проведении. Сейчас они изучают критические замечания и предложения коммунистов, добиваются дальнейшего повышения уровня партийно-политической работы.

Если проанализировать результаты прошедших отчетно-выборных собраний, то можно сделать такой вывод: партбюро завода недостаточно оперативно и конкретно руководило цеховыми парторганизациями, не оказывало им должной помощи. За это его вполне заслуженно критиковали коммунисты на собраниях.

Электровозосборочный цех — крупнейший на заводе. Коллектив его неоднократно занимал первенство в социалистическом соревновании и завоевывал переходящее Красное знамя. В достижении этих успехов важную роль сыграла парторганизация, проведенные в цехе организационно-технические мероприятия.

В нынешнем году электровозосборщики многое сделали для того, чтобы внедрить в производство новую технику и технологию. Они в совершенстве освоили капитальный ремонт электровозов серии ВЛ19, заметно улучшили его качество. Коммунисты, осуществляя авангардную роль на производстве, являются активными поборниками нового, передового, прогрессивного — всего, что способствует повышению производительности труда, техническому прогрессу, досрочному завершению заданий первого года шестой пятилетки.

Недавно состоялось отчетно-выборное собрание парторганизации электровозосборочного цеха. В докладе секретаря партбюро В. Бежуашвили и выступлениях коммунистов основное внимание было сосредоточено на нерешенных задачах, недостатках, которые имеются как в производственной, так и партийно-политической, особенно организаторской работе.

Штурмовщина сильно отражается на работе цеха. Как правило, первые две декады он плохо загружен. Вся тяжесть выполнения плана ложится на третью декаду. Понятно, что такая неравномерная загрузка цеха приводит к нарушениям технологической дисциплины, снижает качество выпускаемой продукции, сказывается на выполнении плана.

Штурмовщина, как отмечалось на собрании,— результат непланомерного снабжения цеха материалами, слабого использования внутренних резервов, недостаточно гибкой и четкой работы мастеров, мало заботящихся об организации труда на участках и в бригадах.

К этим пробелам следует прибавить еще один: партбюро завода по-настоящему не помогало цеховой парторганизации бороться со штурмовщиной. Этот, мне кажется, правильный вывод нельзя было не сделать, слушая доклад и выступления коммунистов.

Надо признать, что партбюро завода недостаточно занималось механизацией отдельных трудоемких процессов, охраной труда и техникой безопасности. Так, например, сверлильный станок до сих пор не снабжен тисками для зажима деталей. Это, разумеется, мешает нормальной работе, зачастую приводит к травмам. Мы не сумели добиться того, чтобы заместитель начальника цеха А. Попхадзе обеспечил устранение этого серьезного упущения.

Отчетно - выборное собрание помогло лучше разобраться в недостатках, которые имелись не только в деятельности цеховой парторганизации, но и в работе партбюро завода. Мы не учили партийный актив правильно осуществлять проверку исполнения, добиваться выполнения решений. Из поля зрения выпал такой важный вопрос, как рост рядов КПСС. Парторганизация цеха в текущем году не приняла в партию ни одного человека, в то время, когда среди электровозосборщиков есть немало достойных людей, передовиков производства.

Далеко не все нами было сделано для улучшения руководства комсомольской организацией, для усиления воспитательной работы среди молодежи. Полностью не изжит формализм в социалистическом соревновании. Профсоюзная организация провела в этом направлении некоторые мероприятия, но недостатки устраняются медленно. Все еще мало внимания уделяется развертыванию соревнования между мастерами и отдельными цехами.

На собрании критиковались агитаторы А. Попхадзе и Г. Кереселидзе. Беседы они проводят редко, плохо увязывают их с конкретными задачами цеха. Зачастую вместо тематических бесед они ограничиваются лишь читкой газет.

Эти недостатки характерны и для других агитаторов. Необходимо, видимо, еще более усилить руководство агитаторами, поднять уровень массово-политической работы. Нужно также позаботиться о наглядной агитации, о том, чтобы она была злободневной, действенной, конкретной.

За последнее время, в связи с восстановлением в партийной работе ленинских принципов коллективного руководства, значительно возросла активность и инициатива коммунистов. Они стали лучше участвовать в производственной и общественной жизни, в решении вопросов, обсуждаемых на собраниях. Но есть у нас и «молчальники». На партийных собраниях ни разу не выступали В. Папинашвили, В. Мацаберидзе и другие коммунисты.

Важный вопрос поднял в своем выступлении слесарь И. Гелашвили. Он сказал, что партбюро электровозосборочного цеха упускает из поля зрения вопросы партийной жизни: учебу коммунистов, работу агитаторов, пропаганду передового опыта и т. д. Партбюро не проявляет должной настойчивости и принципиальности в осуществлении решений, принятых на своих заседаниях и партийных собраниях. Оно решительно не выступает против отдельных командиров производства, которые не прислушиваются к голосу рабочих, не реагируют на их критические замечания.

— Это,— сказал т. Гелашвили,— должен учесть новый состав партбюро цеха.

Добавлю от себя: это должно учесть и партбюро завода.

Коммунист Г. Моисеев остановился на недочетах в партийно-политической работе, в деятельности цеховой стенгазеты «Сборщик». Вокруг нее не создан авторский актив. В газете часто встречаются заметки одних и тех же людей. В ней не участвуют руководители цеха, командиры производства.

В своем выступлении т. Моисеев критиковал технолога цеха Б. Масхарашвили за невнимание к вопросам технического прогресса. Он обязан лучше заниматься внедрением в производство предложений рационализаторов и изобретателей.

Слесарь - электрик В. Голиков сказал, что некоторые командиры производства довольствуются успехами, достигнутыми в работе, зазнаются. Вполне согласен с ним, что это происходит потому, что партбюро завода и цеха мало внимания уделяют воспитанию кадров командиров производства.

Коммунист В. Мегрелишвили посвятил свое выступление партийному контролю хозяйственной деятельности администрации. Он сказал, что партийная организация цеха в полной мере не использует этого предоставленного ей права.

Этот упрек можно бросить и в адрес заводской парторганизации. Она тоже слабо осуществляет право контроля хозяйственной деятельности администрации. Парторганизация, в частности, мало что сделала для ускорения пуска паровозотельной, своевременной подготовки предприятия к зиме.

Отчетно-выборные собрания в электровозосборочном и других цехах показали, что в нашей работе имеются серьезные недостатки. Партийное бюро завода должно принять решительные меры к тому, чтобы устранить их, учесть все критические замечания и предложения, высказанные коммунистами на партийных собраниях.

Г. САМХАРАДЗЕ,
секретарь партбюро Тбилисского локомотиворемонтного завода.

Учителя Грузии в Белоруссии

МИНСК, 6. (ТАСС). В Белоруссии более недели находились 27 учителей и работников народного образования Грузинской ССР. Среди них — преподаватели физики, химии, математики, биологии и руководители практикумов 20 районов Грузии.

Гости совершили поездки в Минский, Несвижский, Пружанский, Малоритский районы. Их интересовал опыт белорусских школ в политехнизации обучения, преподавания основ производства и сельского хозяйства. Много полезного они почерпнули в городейской школе Несвижского района и самохваловичской школе Минского района. В этих школах учащиеся овладевают специальностями тракториста, комбайнера, активно участвуют в жизни и работе местных колхозов. Грузинские учителя ознакомились с опытом 33-й школы города Минска. Здесь ученики регулярно работают в школьных мастерских, проходят практику на станкостроительном заводе имени Ворошилова. Многие из них уже имеют специальность станочников. Это звание им присвоила заводская квалификационная комиссия.

Грузинские учителя познакомились также с работой Минского дворца пионеров, областного Института усовершенствования учителей, Педагогического института. В Бресте они с волнением осмотрели историческую крепость и побывали в музее ее обороны.

„Календарь женщины"

Государственное издательство политической литературы впервые выпустило отрывной календарь для женщин на 1957 год. Составители позаботились, чтобы он был интересным и содержательным.

Молодые хозяйки найдут здесь ряд практических советов по уходу за детьми и их воспитанию, кулинарии и рукоделию. На страничках календаря рассказывается, как убрать комнату, как красиво одеваться. Отдельные странички отведены советам врача. Читательницы найдут также много познавательного о нашей Родине, о жизни замечательных людей, выдающихся женщин. В календаре много веселых занимательных страниц.

Календарь женщины поступил в продажу и пользуется большим спросом.

(ТАСС).

Газета „Советская авиация"

1 декабря 1956 года вышел в свет первый номер газеты «Советская авиация» (орган Министерства обороны Союза ССР). Он открывается передовой статьей главного маршала авиации П. Ф. Жигарева «Повышать боевое мастерство».

На страницах газеты напечатаны статьи, рассказы, стихи о советской авиации. Ряд материалов посвящен учебе летчиков, достижениям современной советской и зарубежной авиационной техники. (ТАСС).

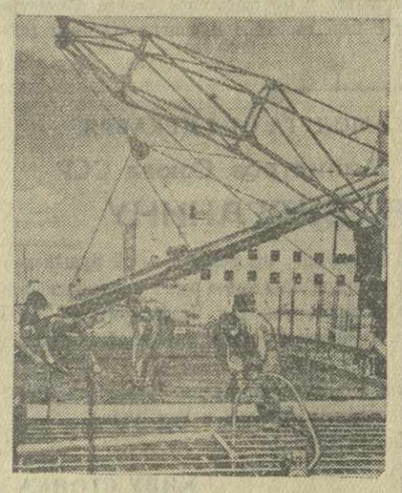

Гомельская область. В поселке Шатилки сооружается одна из крупнейших в республике Василевичская ГРЭС.

На снимке: передовая бригада В. Драгуна за укладкой бетона в фундамент под второй турбогенератор. На втором плане — желоб, по которому подается бетон.

Фото В. Лупейко и А. Переходы. Фотохроника ТАСС.

Школа интенсивного птицеводства

Птичница М. С. Калинина производит укладку яиц, собранных за день. Она обслуживает 2.800 кур и собирает ежедневно до 1.700 штук яиц.

Продукция Братцевской птицефабрики — крупные первосортные диетические яйца, упитанные куриные тушки — хорошо известна москвичам и пользуется у столичных хозяек большой популярностью. Но еще большую известность она снискала среди работников сельского хозяйства и промышленности мясных и молочных продуктов нашей страны. Это многоотраслевое предприятие является подлинной школой передового опыта.

Фабрика выпускает ежедневно 50—60 тысяч яиц и более 2 тысяч килограммов парного диетического мяса. Знакомство с производственным процессом на фабрике мы начали с цеха инкубации. Внешне он напоминает диспетчерскую электростанции. Просторный зал с высоким потолком. На полу, выложенном кафельными плитами, стоят автоматические электроинкубаторы, в которые заложены яйца. На щитах управления горят лампочки. Одни сигнализируют о температуре, другие — о влажности воздуха внутри инкубатора, третьи—каждые два часа сообщают о том, что лотки, на которых лежат яйца, автоматически поворачиваются на 90 градусов. Режим инкубации на фабрике строится так, чтобы создать возможно лучшие условия для зародыша на разных стадиях его развития. Это достигается поддержанием определенной температуры и влажности воздуха.

На двадцатый день инкубации яйца перекладывают в так называемый выводной инкубатор, где из них появляются на свет маленькие пушистые желтые комочки. На 22-й день цыплята поступают в цех выращивания. Часть цыплят фабрика передает совхозам, колхозным птицефермам, реализует населению Москвы и Московской области.

Цех выращивания состоит из 11 просторных и светлых залов, где поддерживается определенная температура. Они рассчитаны на одновременное содержание 75 тысяч цыплят.

Птичницы, каждая из которых обслуживает 7 тысяч цыплят, заботливо ухаживают за своими питомцами. Они добиваются высоких показателей по сохранности поголовья, перевыполняют нормы привеса. А. З. Быковская, например, работающая на фабрике с момента ее основания, сохраняет 97 процентов цыплят, перевыполняя норму привеса на 8,6 процента. Цыплят мелких и слабых она сажает в клетки верхних ярусов, где температура несколько выше, дополнительно подкармливает их, большое внимание уделяет чистоте воздуха в зале. Переняв методы Быковской, значительных успехов добиваются и другие птичницы.

«Меню» для цыплят насчитывает около двадцати названий. Для каждой возрастной группы составляется свой рацион кормления. Он включает самые различные питательные вещества: белки, жиры, углеводы, витамины, минеральные корма. Цыплята получают зерносмесь (овес, ячмень, просо, пшеница), комбикорм, в который, кроме перечисленных зерновых, входят отруби, кукуруза, ракушка. В рацион включают, также жмыхи, сепарированное молоко, мясокостную и рыбную муку, творог, дрожжи, вареный картофель, свежую зелень, морковь и брюкву, костяную муку, рыбий жир и т. д. Кормят цыплят пять раз в день.

В цехе выращивания молодняк находится 60 дней. После этого петушки поступают в откормочный цех, а курочки — в цех полевого доращивания или акклиматизаторы. Петушков откармливают 20—24 дня машинным способом. Цель, которая достигается при этом способе, — заставить организм птицы усвоить больше кормов, чем при обычном кормлении. Обычно, например, петушок склевывает в сутки 60—70 граммов зернового корма. А при помощи машины его можно заставить съесть почти в два раза больше— 125—130 граммов.

Техника машинного способа интересна и проста. Откормочная машина представляет собой небольшой бачок на высокой подставке. Имеющееся в нем приспособление в виде поршня точно отмеривает определенную порцию полужидкого корма. При помощи гибкого мундштука и педали, на которую работница нажимает ногой, эта порция трижды в день вводится петушку в зоб. При этом время откорма сокращается вдвое.

В прошлом году коллектив цеха добился высоких успехов. Были сняты с откорма 199.552 петушка, причем выход высших и первых сортов составил 91,1 процента.

Таким образом, со дня появления петушков на свет, и до того момента, когда они поступают в московские магазины, проходит менее трех месяцев.

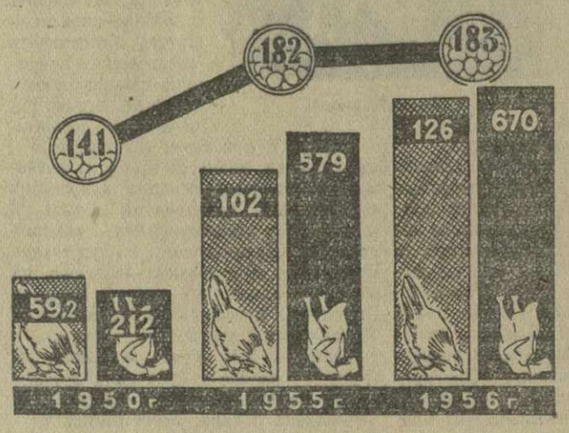

Поголовье взрослой птицы (в тыс. голов), выход мяса (в тоннах) и яйценоскость клеточных несушек (в штуках) на Братцевской фабрике.

У курочек срок их жизни на фабрике более продолжителен.

В то время, как петушки поступают в цех откорма, курочки направляются на полевое доращивание, которое зимой и летом длится до 140 дней. Лучшие из них поступают в цех маточного стада, где они содержатся вместе с петухами для получения инкубационных яиц. Остальные курочки идут в цех клеточного содержания, и в течение 10—12 месяцев дают диетические яйца. По мере снижения яйцекладки их выбраковывают и сдают на убой.

Клеточное содержание несушек, впервые организованное на Братцевской птицефабрике и получившее сейчас повсеместное распространение, — высокотоварная форма интенсивного птицеводства. Содержание кур в клетках позволяет получать наибольшее число яиц при наименьшей площади, причем расход концентрированных кормов по сравнению с содержанием кур на выгулах сокращается на 25—30 процентов.

Кроме того, клеточное содержание кур позволяет быстро принимать профилактические меры против инфекционных заболеваний, в случае необходимости изолировать отдельные группы птиц, что при содержании на выгулах сделать значительно труднее.

Установлено, что наиболее эффективной является групповая клетка площадью в 0,5 кв. метра, рассчитанная на 5 взрослых кур-несушек. Клетки монтируются в так называемые батареи или колонки. Каждая батарея состоит из спаренной клетки в 4—5 ярусов. Применение пятиярусных клеток вместо четырехъярусных позволило увеличить посадочную площадь на 25 процентов.

В течение шести месяцев (весенне-летний и осенний период), несушки содержатся на воздухе под легкими навесами. Это способствует закалке организма птицы, повышению ее продуктивности.

Надо заметить, что на Братцевской птицефабрике далеко не все помещения носят капитальный характер. Многие из них представляют собой легкие одноэтажные деревянные домики барачного типа с паровым отоплением, которое позволяет поддерживать необходимую температуру даже в условиях довольно суровой московской зимы. Указывая на эти строения, работник фабрики К. Н. Торицын сказал нам:

— Вот путь, по которому должны идти птицефабрики в южных районах нашей страны. Там можно круглый год без затраты больших средств содержать птицу в помещениях облегченного типа. Нет никакой необходимости строить дорогостоящие капитальные сооружения.

В прошлом году фабрика получила 3,8 млн. рублей прибыли, а в нынешнем она составит свыше 6 миллионов.

Впервые в практике птицеводства на Братцевской фабрике внедрены механическая кормораздача и автопоение несушек. Это позволило повысить производительность труда в цехе клеточного содержания несушек примерно на 40 процентов.

Другой способ упрощенного кормления заключается в том, что вместо отдельных небольших кормушек, рассчитанных на одну групповую клетку, на всю длину рабочего прохода изготовляется одна сплошная кормушка. Затраты труда при раздаче корма из такой кормушки, естественно, значительно сокращаются. Кроме того, при этом увеличивается фронт кормления птицы, все куры могут свободно подойти к кормушке, не мешая друг другу, что позволяет увеличить число кур в групповых клетках.

Пятиярусное клеточное содержание, автоматизация кормораздачи и поения позволяют одной птичнице обслуживать от 2.300 до 2.800 кур.

Почти полностью механизирован труд в цехе убоя и переработки.

В настоящее время коллектив специалистов фабрики разработал проект, по которому весь процесс движения корма от железнодорожного вагона до цеха будет механизирован. По конвейеру корм будет поступать в бункер на переработку, а затем транспортеры доставят его в цехи. Это приведет к дальнейшему значительному снижению себестоимости продукции, росту производительности труда: достаточно сказать, что кормовой цех фабрики ежесуточно перерабатывает до 50 тонн кормов.

Братцевская птицефабрика — высокорентабельное предприятие, где ничего не пропадает зря. Весь птичий помет поступает на переработку в особый цех, где из него вырабатывается мочевая кислота — ценное сырье для фармацевтической промышленности, из которого добывается кофеин. По предложению начальника убойного цеха А. Я. Бондарева отходы цеха—кровь и кишки провариваются в специально установленном котле под давлением и превращаются в ценные белковые корма, которые скармливаются клеточным несушкам. Не пропадают также пух и перо. Они высушиваются и превращаются в материал для набивки подушек.

Изучение и широкое использование ценного опыта Братцевской фабрики поможет колхозам, совхозам и птицефабрикам страны успешно решить важную народнохозяйственную задачу — повышение продуктивности птицеводства.

К. ВАЧНАДЗЕ.
(Корр. «Зари Востока»).

г. Москва.

НАВСТРЕЧУ ВТОРОМУ ГОДУ ШЕСТОЙ ПЯТИЛЕТКИ

К новому росту производства руставского металла!

Вот уже несколько лет Закавказский металлургический завод имени И. В. Сталина работает по полному металлургическому циклу. Наш коллектив выпускает цельнотянутые стальные трубы, листовое железо, мелкосортовой прокат, катанку, кузнечные и трубные заготовки, кокс и продукцию коксохимического производства.

На базе металлургии в Рустави возникли азотно-туковый завод, работающий на коксовом газе, и цементный завод — на гранулированном доменном шлаке.

Решения XX съезда партии, определившего пути дальнейшего развития тяжелой индустрии страны, вызвали большой творческий подъем среди работников Закавказского металлургического завода. Они теперь более глубоко и энергично вскрывают свои резервы, активнее борются за технический прогресс, с еще большей настойчивостью улучшают организацию производства. Завод непрерывно наращивает производственные мощности, осваивает новые виды продукции. В заканчивающемся 1956 году он осуществил много важных организационно-технических мероприятий.

В области внедрения новой техники особенно важным в первом году шестой пятилетки явился перевод трех мартеновских печей на термостойкий хромомагнезитовый свод. Это важное мероприятие дало возможность повысить термическую нагрузку печей, более интенсивно вести процесс и сократить время выпуска плавок. Производительность на этих печах возросла примерно на 10 процентов. На одной мартеновской печи внедрено испарительное охлаждение, что значительно повысило стойкость охлаждаемой арматуры. В настоящее время ведутся работы по переводу остальных мартеновских печей на испарительное охлаждение.

В текущем году у нас осуществлен замер температуры жидкой стали в ванне мартеновских печей с помощью так называемого термопара погружения. Это облегчило ведение плавок, сократило брак.

Много важных мероприятий проведено также и в других цехах завода. В результате выпуск продукции за 10 месяцев по сравнению с тем же периодом 1955 года возрос: чугуна — на 45 процентов, стали — на 19,2, проката — на 19,2, труб — на 37,3 и в целом всей валовой продукции — на 27,6 процента. Получена экономия от сверхпланового снижения себестоимости продукции в размере более пяти миллионов рублей.

За счет улучшения организации производства и технологии резко улучшили показатели основные цехи завода. Так, например, коэффициент использования полезного объема доменных печей достиг 0,84 и по своему абсолютному значению находится ныне на уровне таких металлургических заводов страны, как заводы имени Петровского, «Запорожсталь», Енакиевский, Макеевский; превосходит соответствующие показатели таких заводов, как Краматорский имени Ворошилова, «Азовсталь», Ново-Липецкий, Череповецкий, Нижне-Салдинский.

Съем стали с квадратного метра пода мартеновских печей, достигнутый нашими сталеплавильщиками (6,23 тонны), соответствует уровню таких предприятий, как заводы имени Дзержинского, Енакиевский, Таганрогский, «Красный Октябрь». Прокатчики нашего мелкосортного цеха достигли такой производительности в фактический час работы (19,4 тонны), которая превышает соответствующие показатели многих мелкосортных цехов на металлургических предприятиях страны.

Новые задачи ставятся перед коллективом завода в наступающем году. План 1957 года предусматривает дальнейший рост выпуска продукции. Производство чугуна против 1956 года должно быть увеличено на 6,4 процента, стали — на 22,7, сортового железа — на 9,6, листа — на 9,6 и труб на 14 процентов.

Коллективу завода предстоит серийно выпускать новые виды продукции: угловое, полосовое и квадратное железо, периодические профили для арматуры железобетонных конструкций, оцинкованную проволоку, трубы диаметром 377 миллиметров; освоить производство труб сверхбольших диаметров — 529 миллиметров — для магистральных газопроводов. Надо резко сократить потери металла от брака, улучшить эксплуатацию оборудования и повысить качество ремонта с тем, чтобы максимально уменьшить простои агрегатов.

Все эти большие задачи, разумеется, требуют серьезной подготовки.

Большие мероприятия намечены по мартеновскому цеху. В будущем году должны быть введены в строй две новые печи емкостью по 150 тонн; две действующие печи следует переделать на увеличенную садку. Намечено также смонтировать новые разливочные мостовые электрокраны повышенной грузоподъемности, реконструировать шихтовый двор и двор изложниц.

Сейчас начаты и в начале 1957 года будут закончены подготовительные работы по реконструкции доменной печи № 2, переводимой на повышенное давление газа под колошником. Это мероприятие должно обеспечить рост производства чугуна по доменной печи № 2 примерно на 7 процентов.

Широким фронтом ведется строительство помольной установки для получения офлюсованного агломерата. Применение его в доменной плавке повысит производство чугуна на 3—5 процентов.

В будущем году предстоит реконструкция трубопрокатного стана «400» для производства цельнотянутых труб сверхбольших диаметров.

Предусмотрено внедрение комплексной автоматики на стане «400», в трубозаготовочном и мелкосортно-проволочном цехах.

В первой половине будущего года будет введено промышленное телевидение в прокатном цехе и на теплоэлектроцентрали завода.

Значительную работу предстоит провести по дальнейшему повышению квалификации рабочих и инженерно-технических работников. В 1956 году подготовлено 1.184 рабочих разных профессий и повысили квалификацию 1.376 человек.

Мы широко практиковали командировки на другие заводы страны с целью обмена опытом. Более 70 человек были направлены на Магнитогорский, Первоуральский, Дзержинский, Сталинский и другие заводы страны. Много ценного взято из практики этих предприятий и внедрено у нас. Нужно отметить, что и наши достижения используются на других заводах. Теперь мы продолжим этот полезный взаимный обмен опытом.

Вместе с ростом производства предусмотрено дальнейшее улучшение жилищно-бытовых условий металлургов. Еще до конца нынешнего года будет введено в эксплуатацию 7.000 квадратных метров жилой площади. Значительно улучшилось медико-санитарное обслуживание рабочих в связи с осуществлением строительства специального здания медико-санитарной части завода. Для обучения рабочей молодежи выстроено здание учебного комбината, рассчитанного на 300 человек. В городе построены школа на 400 учащихся, детский сад, детские ясли, родильный дом.

Не меньшая программа капитальных работ должна быть осуществлена строителями в 1957 году. Предстоит ввести в эксплуатацию 16.000 квадратных метров жилья. Это должны быть исключительно крупноблочные дома в новой правобережной части Рустави.

Намечено ввести в эксплуатацию двухзальный кинотеатр на 300 зрителей. Будет начато и закончено в течение года строительство закрытого плавательного бассейна, а также пруда в парке культуры и отдыха. В правобережной части города предусмотрено строительство санатория-профилактория, и детской больницы. На правом берегу решено закончить строительство детского сада, детских яслей и школы-интерната.

Большие работы предстоит осуществить по коммунальному строительству и благоустройству жилых кварталов г. Рустави. Так, намечено в первую очередь проложить вторую линию Булачаурского водопровода от Тбилиси, что в полной мере разрешит проблему водоснабжения Рустави.

Широкое применение получило у нас индивидуальное строительство. Свыше 400 участков было выделено индивидуальным застройщикам. Сейчас требуется благоустроить район индивидуального строительства, проложить к нему подъездные дороги, снабдить его питьевой и технической водой, электроэнергией.

Опыт работы в 1956 году показал, что металлурги Рустави способны решать все более сложные и ответственные задачи. В 1957 году их ждет новый большой размах работ. Воодушевленные историческими решениями XX съезда КПСС, они тщательно готовятся ко второму году шестой пятилетки, закладывают прочную основу новых производственных успехов.

Н. ГОМЕЛАУРИ,
директор Закавказского металлургического завода имени И. В. Сталина.

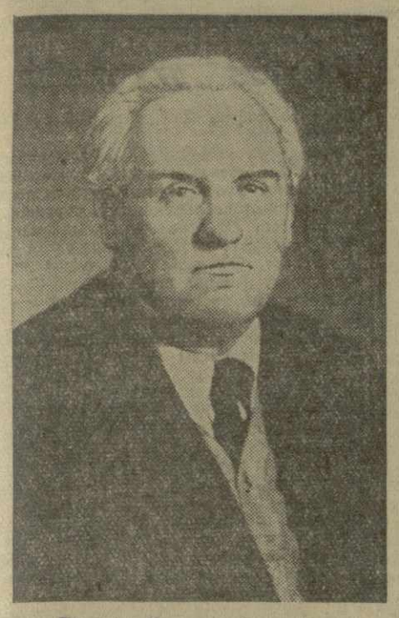

Тихонов Николай Семенович.

КОРОТКИЕ СИГНАЛЫ

Читатели Геворкова, Лахова, Рухадзе, Гарибов, Шиляева и другие пишут о том, что автобусы 26-го маршрута работают плохо. Между водителями часто происходят ссоры и даже драки.

Недавно, сообщают авторы письма, водитель автобуса № 26—06 пытался обогнать автобус № 22—64 на крутом спуске по Товарной улице. И только счастливый случай спас обе машины от аварии.

До каких пор, спрашивают авторы письма, будут продолжаться эти безобразия?

* * *

21 октября, пишет читательница Э. Ройтуб, я получила письмо от сына. Как выяснилось по почтовым штемпелям на конверте, оно было отправлено из Кременчуга 9 октября, в Тбилиси пришло 12 октября. И только на девятый день после получения вручено мне.

Меня удивляет, сообщает читательница, что работники почты встретили мою претензию совершенно равнодушно, не попытавшись даже выяснить причину столь длительной задержки письма.

По следам неопубликованных писем

В письме А. Габараева, полученном редакцией, сообщалось о неправильных действиях председателя Юго-Осетинского областного комитета ДОСААФ Г. Тибилова.

Как сообщил секретарь Юго-Осетинского обкома КП Грузии Г. Санакоев, приведенные в письме факты в основном подтвердились.

Результаты проверки обсуждались на бюро обкома партии. Председателю областного комитета ДОСААФ Г. Тибилову решением бюро объявлен строгий выговор с занесением в учетную карточку.

* * *

В редакцию поступило письмо, в котором сообщалось, что водитель Г. Джикия в целях личной наживы эксплуатировал в течение 26 дней автомашину марки ЗИС-150, принадлежащую Тбилисской строительно-монтажной конторе Министерства сельского хозяйства Грузинской ССР.

Начальник Государственной автоинспекции Управления милиции г. Тбилиси М. Курдашвили сообщил редакции, что факты, приведенные в письме, подтвердились. Водитель Г. Джикия снят с работы и привлечен к судебной ответственности.

Николай Тихонов

К 60-ЛЕТИЮ СО ДНЯ РОЖДЕНИЯ

Исполнилось шестьдесят лет Николаю Тихонову — выдающемуся советскому поэту, страстному поборнику мира, нашему замечательному другу.

Мы, грузинские поэты, связанные с Н. Тихоновым братскими узами, со всей сердечностью приветствуем сегодня нашего собрата и еще глубже ощущаем духовный образ одного из славнейших творцов советской поэзии.

Я вижу, как сегодня во многих грузинских семьях виноградари, трактористы, шахтеры, поэты, артисты, студенты, альпинисты и даже пионеры с радостной улыбкой вспоминают гостя Грузии —Николая Тихонова — благородного поэта, сердечного, пламенного человека, гуманиста - интернационалиста, друга грузинских поэтов.

Это он, «наш Тихонов», — испытанный боец поэзии, прославленный певец строительства коммунизма, пропагандист дружбы народов, мастер человеческой дружбы, неутомимый борец за мир.

Я не собираюсь писать портрет моего друга. Хочу только в двух словах сказать, о его неиссякаемой симпатии к нам, к нашему краю, о его ласковом отношении к нашей гордой природе, к нашей культуре, о его неразрывной связи с людьми, строящими социалистическую Грузию, и, наконец, о его, если можно так выразиться, грузинском ощущении в поэзии.

Н. Тихонов справедливо отмечает, что «через Грузию неизбежно в сердечном плане проходили русские поэты», что «и наши советские поэты сделали правилом абсолютную необходимость посещения и дружбы с Грузией».

Вспоминая Маяковского и Есенина, я, как близко стоявший к ним человек, в особенности к Есенину, должен сказать, что Грузия воздействовала на них куда сильнее, чем это непосредственно сказалось в их творчестве. Первый не успел воспеть небеса Грузии, о чем он с такой болью в душе писал, и второму тоже не довелось пройти «грузинские кремнистые дороги». Я хорошо помню, как Есенин на квартире Тициана Табидзе, возбужденный, говорил нам о том, какую новую силу, какое новое движение в душе своей ощутил он в Грузии, о том, что он уже наметил план цикла стихов о Грузии. Это было почти накануне его смерти, в последний приезд Есенина в Тбилиси.

Но то, что не успели сделать Маяковский и Есенин, осуществил Николай Тихонов в «Грузинской весне» и в «Стихах о Кахетии». Тихонов исколесил и поэтически освоил почти все уголки Грузии. Закаленный в странствиях, он с великой жаждой любознательности путешествовал по Грузии как «Крестоносец любви».

«Они со мной—походная кровать
И сапоги с подкованной подошвой».

Поэт так объясняет цель своих поэтических маршрутов:

«Чтоб стихам шагалось хорошо
В большом пути, под самой трудной ношей».

Когда я думаю о Н. Тихонове, меня всегда удивляет изумительное влечение его «от сердца к сердцу», в частности, его любовь к Грузии, которую ощущаешь не только в его «Стихах о Кахетии» и «Грузинской весне», но и в его личных взаимоотношениях с представителями грузинской литературы.

Но, как говорится, «вера без дел мертва есть». Тихонов не только созерцал бесподобную красоту Грузии, но много творческих сил отдал он работе над произведениями грузинских поэтов.

Вместе с Б. Пастернаком, Н. Заболоцким, М. Бажаном он сделал грузинскую поэзию достоянием широчайших читательских кругов. И многие грузинские поэты (и я в первую очередь) останемся в вечном долгу перед этим русским Автандилом.

Н. Тихонов—один из страстных продолжателей великих традиций русской литературы, пламенный проповедник дружбы народов, блестящий знаток взаимоотношения сердец. Н. Тихонов — потомок тех славных русских поэтов, которые высоко держали знамя человечности. И если, например, проживший долго в Тбилиси русский поэт Я. Полонский говорил, слушая народного певца:

«Не знаю, что поешь, я слов не понимаю,
Я с детства к музыке привык совсем иной,
Но ты поешь всю ночь на кровле земляной,
И весь Тифлис молчит, и я тебе внимаю»,

то Н. Тихонов не только отлично понимает, но он всем своим творчеством буквально врос в нашу жизнь как пламенный ее соучастник.

«Мне в этом крае все знакомо,
Как будто я родился здесь»,—

говорит о Грузии «наш грузинский поэт».

«Первых домен и мартенов
Очертанья видел я.
Видим мы тебя, Рустави,
И невольно восклицаем:
— При рожденьи великана
Мы присутствуем сейчас»,—

говорит поэт об индустриальной Грузии.

В этом оригинальном ощущении новой Грузии сила поэзии Тихонова.

Тихонов воспел Тбилиси, Рустави, Храмгэс, тучную кахетинскую землю, горы Сванетии, чайные плантации. Эти стихи согреты «высокой социалистической человечностью». Ценность их именно в том, что поэт раскрывает нравственный облик советских людей, их патриотические мысли и чувства, их заботу о счастье и процветании Родины. Ценность эта тем выше, чем более полно, живо, ярко выражен облик советского человека, его идеи и взгляды, его нравственные убеждения, его многосторонняя созидательная практика. Беседуя с людьми труда, видя грандиозное сегодня, поэт видит и великое завтра грузинской страны:

«То, что здесь я вижу сердцем,
Станет видимо воочью».

Но главное свойство поэзии Тихонова—интернационализм, содружество, сотворчество.

Мне вспоминается идея возникновения стихотворения «Радуга в Сагурамо». Ранней зимой я пригласил Николая Семеновича в Сагурамо. Стоя на балконе дома Ильи Чавчавадзе, Николай Семенович с супругой и я вели разговор о поэзии Чавчавадзе. Вдруг я заметил неожиданно радугу, появившуюся над Ерцойскими горами, и шутливо обратился к дорогим гостям: «Вот я, как гостеприимный хозяин, организовал Вам радугу». Смеясь, мы вскоре покинули Сагурамо. На этом и кончилась вся история, но потом, к моему удовольствию, я прочел изумительное стихотворение об этой радуге в Сагурамо:

«Она стояла в двух шагах,
Та радуга двойная,
Как мост на сказочных быках,
Друзей соединяя.
И золотистый дождь капель
Среди листвы багряной,
И каждый лист дрожал и пел
От слез веселых пьяный.
И этот свет рос и рос,
Был радугой украшен,
От сердца к сердцу строя мост
Великой дружбы нашей».

Н. Тихонов именно строитель этого моста «великой дружбы» от «сердца к сердцу».

В день славного юбилея предо мной встает образ старого виноградаря советской поэзии, поседевшего в поэтических боях и совершившего немало гражданских подвигов.

Стоит он в «славе собственных лучей», улыбающийся жизни, большой жизнелюбец, рыцарь дружбы и любви, и как бы говорит:

«Я прошел над Алазанью,
Над волшебною водой,
Поседелый, как сказанье,
И как песня молодой!»

Пожелаем дорогому брату еще много, много раз пройти над Алазанью, чтобы его голос был слышен через «далекие года»; порукой тому его большое сердце, его большой талант, его неувядаемая молодость и изумительная человечность.

Георгий ЛЕОНИДЗЕ.

Диспут о грузинской советской драматургии

На днях в клубе советских писателей Грузии состоялся диспут, посвященный состоянию грузинской советской драматургии.

С докладом выступил кандидат филологических наук литературовед Г. Цицишвили.

Докладчик отметил, что за последнее время грузинские советские драматурги значительно активизировали свою работу и создали ряд интересных пьес. Разоблачение пресловутой «теории» бесконфликтности дало положительные результаты, сказавшиеся в оживлении сатирического жанра. Среди удачных пьес докладчик называет «Лавину» М. Мревлишвили, «Делового человека» И. Вакели, «Секретаря райкома» Р. Табукашвили и другие.

— Существенный недостаток многих пьес, написанных за последнее время, — говорит Г. Цицишвили, — заключается в том, что в них отсутствует острый конфликт, что эти драматургические произведения иллюстративны, герои их пассивны, они не волнуют читателей и зрителей.

Таковы, например, пьесы «Земляки» М. Джапаридзе, «Первые ласточки» О. Чиджавадзе и некоторые другие.

В заключение т. Цицишвили отметил необходимость мобилизации творческих сил драматургов в связи с большим культурным событием в жизни нашей республики — декадой грузинского искусства и литературы в Москве.

В прениях выступили драматурги и критики Г. Иванишвили, Б. Жгенти, В. Патарая, И. Вакели, Р. Коркия и Т. Джанелидзе, которые в ходе обсуждения доклада высказали свои мысли о дальнейшем развитии грузинской советской драматургии.

Как это ни странно, на обсуждение не пришли директора театров Тбилиси, режиссеры, артисты. Это обстоятельство обусловило недостаточную активность ораторов.

Избранные произведения Миколы Бажана на грузинском языке

Недавно издательство «Сахелгами» выпустило в свет избранные произведения выдающегося украинского поэта Миколы Бажана в переводе грузинских советских поэтов.

В сборник вошли такие произведения поэта, как «...Много раз бывал я», «На Ленинских горах», «На Тмогвской дороге», «Памяти Важа Пшавела», «Клятва», «Битва», «Дом», «Смерть Гамлета», «Танец», «Да здравствует солнце», «Оружие мира», «Даниил Галицкий», и многие другие.

Стихотворения Миколы Бажана на грузинский язык перевели Алио Мирцхулава, Ило Мосашвили, Карло Каладзе, Теймураз Джангулашвили, Хута Берулава, Шалва Амисулашвили, Кале Бобохидзе, Мурман Лебанидзе, Георгий Хухашвили, Тамаз Чиладзе, Отар Чиладзе, Джансук Чарквиани, Морис Поцхишвили.

Редактором стихотворного сборника является Хута Берулава. Ему же принадлежит вступительная статья о Миколе Бажане — замечательном поэте и большом друге грузинской советской литературы.

Красиво оформленная книга избранных произведений Миколы Бажана на грузинском языке, вышла тиражом в 5 тысяч экземпляров, содержит 140 страниц и стоит 5 рублей.

Премьера в театре армянской драмы

Недавно Государственный театр армянской драмы имени С. Шаумяна показал зрителям премьеру — спектакль «Мачеха» великого французского писателя Бальзака.

Спектакль поставлен режиссером театра заслуженным деятелем искусств А. Абаряном, художник Е. Донцова, музыкальное оформление Н. Мкртчяна. В главных ролях выступили народные артисты республики М. Бероян, А. Лусинян, заслуженные артисты республики М. Моджорян, Дори-Амирбекян, В. Галстян, артисты Р. Паповян, С. Шекоян, С. Баблоян, Н. Туманян и другие.

XI сессия Генеральной Ассамблеи ООН

НЬЮ-ЙОРК, 4 декабря. (ТАСС). На утреннем пленарном заседании Генеральной Ассамблеи третьего декабря группа делегаций во главе с США возобновила попытки навязать Ассамблее обсуждение так называемого венгерского вопроса. Не прячась на этот раз за спиной своих сателлитов, как это имело место раньше, когда на арену была выпущена делегация Кубы, делегация Соединенных Штатов показала, что они являются главным организатором провокационной шумихи вокруг так называемого вопроса о «положении в Венгрии».

Американская печать признает, что в течение последних трех дней США усиленно «поработали» над тем, чтобы заполучить в соавторы своей очередной провокационной резолюции некоторые другие страны. Однако им удалось привлечь главным образом лишь партнеров США по различным военным блокам, а также делегации латиноамериканских стран, обычно послушно следующих во всем за Соединенными Штатами.

Проект резолюции делегации США и делегаций других тринадцати стран (Аргентина, Австралия, Бельгия, Куба, Дания, Сальвадор, Ирландия, Италия, Голландия, Норвегия, Пакистан, Швеция, Таиланд) является новой попыткой навязать ООН вмешательство во внутренние дела Венгерской Народной Республики. В нем предлагается послать в Венгрию так называемых «наблюдателей». Проект содержит грубую клевету на Венгерскую Народную Республику и Советский Союз; несмотря на неоднократные официальные опровержения венгерского правительства, в нем вновь повторяются вымыслы о «высылках». Более того, американский проект содержит элементы ультиматума, предлагая правительствам Венгрии и СССР «не позднее седьмого декабря» сообщить об их согласии на допуск «наблюдателей».

Выступив первым по порядку ведения, представитель Венгерской Народной Республики министр иностранных дел И. Хорват заявил, что его делегация вновь протестует против вмешательства во внутренние дела Венгрии под видом рассмотрения так называемого «венгерского вопроса». Моя делегация, сказал Хорват, неоднократно ясно указывала, что то, что происходит в Венгрии, является ее внутренним делом. Поэтому для Генеральной Ассамблеи совершенно неуместно рассматривать этот вопрос и принимать по нему какие-либо резолюции.

И. Хорват сообщил, что политическая программа Революционного Рабоче-Крестьянского Правительства Венгрии целиком и полностью основывается на принципах Устава ООН. Он указал далее на недопустимость проведения каких-либо параллелей между событиями в Венгрии и франко-англо-израильской агрессией против египетского народа. В связи с событиями в Египте, сказал он, вмешательство ООН было совершенно необходимо, так как речь шла о нападении трех государств на другое государство, которое не давало к этому никакого повода. В Венгрии речь не идет о конфликте между двумя государствами. Советские войска находятся в Венгрии с одобрения венгерского правительства, по просьбе венгерского правительства.

На основании всего сказанного, сказал в заключение И. Хорват, венгерская делегация вновь протестует против рассмотрения Ассамблеей так называемого венгерского вопроса и принятия по нему каких-либо новых резолюций. Представитель Венгерской Народной Республики призвал Ассамблею не чинить препятствий венгерскому правительству, которое проводит в жизнь программу демократизации и укрепления независимости Венгрии. Глава делегации Венгрии потребовал снятия с повестки дня Ассамблеи провокационного венгерского вопроса.

На дневном заседании против провокационной резолюции США решительно выступили представители Чехословакии, Болгарии, Албании, Румынии и Советского Союза.

Кубинский делегат Портуондо, полностью утратив чувство меры, грозился «действовать иным путем» вплоть «до исключения» Венгерской Народной Республики из ООН, если к указанному в проекте ультимативному сроку не будут выполнены незаконные резолюции Генеральной Ассамблеи.

В поддержку американского проекта резолюции выступили делегаты Италии, Австралии и Новой Зеландии.

Затем выступил руководитель делегации Советского Союза В. В. Кузнецов.

Выступление В. В. Кузнецова

Советская делегация, сказал В. В. Кузнецов, решительно возражала против обсуждения на Генеральной Ассамблее так называемого «венгерского вопроса». Упорные попытки заставить Ассамблею заниматься вопросом, который не входит в ее компетенцию и является внутренним делом Венгерской Народной Республики, лишь подрывают авторитет ООН как международной организации и превращают ее в инструмент политики одних государств, выступающих против других государств. Мы не можем игнорировать того важного обстоятельства, что дебаты по этому вопросу лишь усиливают международную напряженность, а не ослабляют ее.

Выступления ряда ораторов, продолжал глава Советской делегации, вновь показали, что, добиваясь вмешательства ООН во внутренние дела Венгерской Народной Республики, они преследуют цели, не имеющие ничего общего с заботой о поддержании мира и безопасности. Ими явно руководит стремление подорвать суверенитет Венгерской Народной Республики, поощрить своими поджигательскими речами остатки контрреволюционного подполья в Венгрии.

Разоблачив тех, кто продолжает в стенах ООН свою политическую операцию, направленную против венгерского народа, В. В. Кузнецов сказал, что Советская делегация со всей серьезностью и остротой ставит вопрос о необходимости покончить с грубым вмешательством внешних реакционных сил во внутренние дела Венгерской Народной Республики.

Говоря о том, как был организован фашистский заговор, В. В. Кузнецов отметил, что к настоящему времени опубликованы подробные данные, которые показывают, что подготовкой мятежа в Венгрии руководили объединенные силы венгерских реакционно-фашистских организаций, находящихся в США, Западной Германии и в некоторых других странах. Представители США г-н Гувер и г-н Лодж изображали здесь организаторов путча как борцов за свободу, сказал В. В. Кузнецов. Кто же они, эти «борцы за свободу»? Вот вам один из них — это крупнейший землевладелец граф Эстерхази, которому при режиме Хорти принадлежала чуть ли не четверть всех земель Венгрии. Это он, обосновавшись в Будапеште в черные дни мятежа, звонил в посольства иностранных государств и заявлял: «У телефона граф Эстерхази. Я вернулся к политической деятельности. В ближайшее время я намерен войти в состав правительства. В случае необходимости вы можете связаться со мной».

Бывшие помещики, капиталисты, хортистские офицеры — вот кто является душой путча, вот кто организовывал кровавые расправы с венгерскими патриотами, воскрешавшие в памяти сцены страшной средневековой Варфоломеевской ночи. В числе их вдохновителей были Отто Габсбург и сын бывшего гитлеровского наместника в Венгрии Гембеш, поспешившие выразить свои симпатии мятежникам. Сын бывшего фашистского диктатора в Венгрии Хорти-младший прислал мятежникам свой наказ — «как следует рассчитаться с коммунизмом». Вскоре подал голос и его дряхлый, но все еще не оставивший надежд на реванш родитель: прослышав о событиях в Венгрии, он немедленно предложил свои услуги. Приютившись в Лиссабоне, старый контрреволюционер, готовый

(Окончание на 4-й стр.).

Улучшить медицинское обслуживание населения

СОВЕЩАНИЕ АКТИВА РАБОТНИКОВ ЗДРАВООХРАНЕНИЯ ГОР. ТБИЛИСИ

☆

На днях в зале заседаний Верховного Совета Грузинской ССР состоялось совещание актива работников здравоохранения гор. Тбилиси, созванное горкомом партии и исполкомом городского Совета. В нем приняли участие многочисленные представители медицинской науки и практики.

Совещание вступительным словом открыл секретарь Тбилисского городского комитета партии т. Г. А. Гегешидзе.

Доклад о мерах по дальнейшему улучшению медицинского обслуживания населения Тбилиси и повышению санитарной культуры города сделал председатель исполкома Тбилисского городского Совета депутатов трудящихся т. А. Э. Меладзе.

В нашей стране проявляется повседневная забота о неуклонном повышении материального благосостояния народа и укреплении его здоровья. Директивы XX съезда КПСС по шестому пятилетнему плану требуют обеспечить дальнейшее развитие здравоохранения, поднять уровень профилактической деятельности органов здравоохранения, повысить культуру медицинского обслуживания населения. В 1960 году по сравнению с 1955 годом число больничных коек увеличится примерно на 28 процентов, число мест в детских яслях — на 44 процента, число мест в детских садах — на 45 процентов, число мест в санаториях — на 10 процентов и в домах отдыха — на 13 процентов.

Состоявшееся в октябре нынешнего года в Москве Всесоюзное совещание актива работников здравоохранения обсудило важные вопросы медицинской науки и практики, наметило меры по дальнейшему улучшению медицинского обслуживания населения.

Докладчик говорит о растущих государственных затратах на нужды здравоохранения по гор. Тбилиси. Так, если в 1955 году на эти цели было ассигновано немногим более 106.375.000 рублей, то в нынешнем году ассигнуется 123.483.000 рублей, или почти на 17.108.000 рублей больше.

Население Тбилиси обслуживается широкой сетью лечебно-профилактических и санитарно - эпидемических учреждений. Сеть медицинских учреждений систематически расширяется: закончено строительство инфекционной больницы на 300 коек, открыты новые поликлиники в районах имени Ленина, имени Орджоникидзе и имени 26 комиссаров, Дом ребенка в районе имени Кирова и др.

Улучшение медицинского обслуживания зависит, однако, не только от дальнейшего роста сети лечебно-профилактических учреждений и государственных затрат на здравоохранение, но и от качества работы этих учреждений. К сожалению, в этой области, как говорили докладчик и выступавшие в прениях, имеется много серьезных недостатков.

Отметив систематическое общее снижение заболеваемости населения Тбилиси, докладчик вместе с тем подчеркнул, что в ряде случаев это снижение происходит медленнее, чем могло бы быть, если бы полностью использовались имеющиеся в распоряжении работников здравоохранения резервы, если бы деятельность всех лечебно-профилактических учреждений города была бы поставлена на должный уровень. На совещании говорилось о случаях отказа больным в приеме на стационарное лечение из-за неимения мест. В то же время приводились факты, свидетельствующие о неполном использовании коечного фонда. Такие факты имели место, в частности, в Четвертой городской больнице, в детских больницах №№ 1, 3, 4 и некоторых других лечебных учреждениях. Это, как отмечалось на совещании, происходит из-за отсутствия надлежащего контакта между стационарами и поликлиниками, а также из-за неповоротливости некоторых руководителей больниц и родильных домов.

За последние пять лет наблюдается также снижение профессиональных заболеваний среди рабочих и служащих промышленных предприятий города. Как известно, у нас ежегодно расходуются большие средства на осуществление оздоровительных мероприятий на предприятиях, на вентиляцию, проведение промышленной санитарии, технику безопасности и на санитарно-бытовые устройства. Вместе с тем у нас имеются предприятия (заводы «Центролит» и имени Орджоникидзе, камвольно-суконный, прядильно-трикотажный комбинаты), на которых лечебно-профилактическая и санитарно-просветительная работа поставлена неудовлетворительно, требования санитарии и гигиены не всегда выполняются, что препятствует борьбе с профессиональными болезнями.

В лечебных учреждениях города все еще имеют место серьезные недостатки в обслуживании больных, а порой и бездушное отношение к ним. Только безответственностью дежурного персонала Республиканской клинической больницы (главный врач т. Г. И. Кобулия) можно объяснить тот факт, что больному К. вместо назначенного стрептомицина давали пенициллин, а больному Д. вместо пенициллина — стрептомицин. Еще более возмутительный случай отмечен в родильном доме № 2 (главный врач т. В. Г. Гелашвили), где больной, перенесшей тяжелую операцию, по ошибке ввели противопоказанный препарат, чем значительно ухудшили ее состояние.

Эти и подобные им факты говорят об отсутствии должной требовательности и порядка в иных лечебно-профилактических учреждениях, а также слабой постановке в них воспитательной работы.

Большое место в докладе было уделено лечебно-профилактическому обслуживанию женщин и детей. Забота о женщине и ребенке стала в нашей стране повседневной обязанностью органов здравоохранения, партийных и профсоюзных организаций.

Серьезное внимание на совещании актива было уделено также вопросам санитарного состояния улиц и дворов города.

В заключение докладчик говорил о необходимости повышения уровня руководства делом здравоохранения. Надо всемерно улучшать аппарат органов здравоохранения, сделать его гибким, способным подхватывать передовой опыт работы, накопленный рядом наших лечебно-профилактических учреждений.

В оживленных прениях приняли участие 13 человек.

Заведующий отделом здравоохранения исполкома Ленинского районного Совета депутатов трудящихся т. К. Г. Васадзе посвятил свое выступление медико-санитарному обслуживанию населения крупнейшего промышленного района столицы республики. Он говорил также о необходимости резко улучшить работу по санитарной очистке улиц и дворов района.

О новых радикальных методах лечения и достижениях в области хирургии органов грудной полости (искусственная гипотермия и другие) говорил член-корреспондент Академии медицинских наук СССР профессор Н. В. Антелава.

Медицинская сестра железнодорожной больницы т. Н. Д. Гульвер рассказала участникам совещания о постановке лечебного дела в этой больнице.

Как в докладе, так и в выступлениях содержалась серьезная критика по адресу городского отдела здравоохранения в руководстве деятельностью лечебно-профилактических учреждений Тбилиси, в контроле над их работой. Выступая в прениях, заведующий горздравотделом т. В. Ф. Закариадзе признал критику справедливой, рассказал о мерах, предпринимаемых для устранения вскрытых недостатков, для усиления помощи лечебно-профилактическим учреждениям в деле улучшения медико-санитарного обслуживания населения.

Недостатки в медицинском обслуживании населения, вскрытые на Всесоюзном совещании актива работников здравоохранения, характерны и для работы лечебно-профилактических учреждений гор. Тбилиси. Задача заключается в том, чтобы полностью устранить эти недостатки, решительно улучшить дело охраны здоровья трудящихся.

Главный терапевт города профессор В. А. Андгуладзе основное внимание уделил важнейшей стороне советского здравоохранения—профилактике, вопросам регулирования внешней среды, имеющим большое значение для снижения заболеваемости. Он говорил о необходимости расширить и упорядочить канализацию, усилить водоснабжение населения, улучшить санитарную очистку города, вести борьбу против загрязнения воздуха.

Секретарь горкома партии т. Г. А. Гегешидзе заострил внимание участников совещания на задачах в области здравоохранения, поставленных историческим XX съездом КПСС. Он говорил об отставании медицинского обслуживания рабочих фабрик и заводов Тбилиси, о том, что ученые, крупные специалисты недостаточно оказывают помощь работникам медико-санитарных частей на предприятиях, что научно-исследовательские учреждения должны больше заниматься практическими вопросами здравоохранения.

— Наши научно-исследовательские учреждения, — сказал он, — и отдельные ученые должны считать своей почетной обязанностью изучение специфики труда, причин заболеваний и изыскание способов их излечения.

Говоря о недостатках в санитарном состоянии города, т. Гегешидзе признал, что вопросы санитарии и гигиены еще не стали предметом повседневного внимания городского и районных партийных комитетов и советских органов. Общественность недостаточно мобилизуется на борьбу за чистоту улиц и дворов города. Серьезного улучшения требует также дело подбора, изучения и расстановки кадров.

Наряду с недостатками в медико-санитарном обслуживании трудящихся Тбилиси, отмеченными в выступлении министра здравоохранения Грузинской ССР т. Д. Г. Мамамтавришвили, он говорил также о том, что у нас имеется ценный опыт в работе медицинских учреждений, опыт, который горздравотдел не изучает, не обобщает и не распространяет. Однако т. Мамамтавришвили ничего не сказал о серьезных недостатках в руководстве лечебно - профилактическими учреждениями Тбилиси со стороны Министерства здравоохранения Грузинской ССР и о том, как предполагает министерство устранить эти недостатки.

В прениях по докладу выступили также секретарь Сталинского райкома партии т. Е. В. Алания, профессор т. М. К. Чачава, главный врач станции скорой помощи т. И. Я. Тер-Григорян, главный врач Второй горбольницы т. Д. Д. Гвинианидзе, заместитель начальника Главного аптечного управления т. Г. Р. Чихладзе, секретарь партийной организации Первой горбольницы т. Г. М. Зедания.

В работе совещания приняли участие первый секретарь ЦК КП Грузии т. В. П. Мжаванадзе, Председатель Президиума Верховного Совета Грузинской ССР т. М. Д. Чубинидзе, второй секретарь ЦК КП Грузии т. П. В. Кованов, секретарь ЦК КП Грузии т. З. А. Квачадзе.

Совещание актива наметило мероприятия по дальнейшему улучшению медицинского обслуживания трудящихся г. Тбилиси.

XI сессия Генеральной Ассамблеи ООН

ОКОНЧАНИЕ

к прыжку, ждал, когда на белом коне он сможет вернуться в Венгрию.

Таким образом, подчеркнул глава Советской делегации, главари и вдохновители фашистского мятежа в Венгрии сами быстро раскрыли свое лицо, будучи уверены в том, что они вот-вот захватят власть в свои руки. Вышло иначе: здоровые силы венгерского народа, увидев подлинное обличье заправил мятежа, сумели быстро мобилизоваться и, призвав на помощь Советский Союз, подавили этот мятеж.

Нельзя забывать, сказал далее В. В. Кузнецов, что нити венгерского мятежа тянутся к действующим на Западе международным фашистским центрам, продолжающим свою опасную для мира деятельность. В этой связи тов. Кузнецов коснулся деятельности американской организации, выступающей под фальшивым названием «крестовый поход за свободу», и принадлежащей ей радиостанции, носящей не менее фальшивое название «Свободная Европа». Этой организацией, щедро финансирующей подрывную деятельность против свободных народов, руководят видные государственные деятели США, а также представители крупнейших американских монополий.

В дни фашистского мятежа в Венгрии радиостанция «Свободная Европа», аппарат которой насчитывает 1.200 человек, превратилась в центр руководства контрреволюционными выступлениями. Она непрерывно давала прямые указания и даже приказы хортистским бандам.

Если мы, сказал глава Советской делегации, действительно хотим устранить семена раздора, которые сеют реакционные круги, если мы действительно хотим ликвидировать один из важнейших источников, питающих международную напряженность, если мы действительно стремимся оздоровить международную атмосферу и укрепить мир, — мы должны раз и навсегда положить конец преступному вмешательству со стороны иностранных реакционных кругов во внутренние дела других государств.

Что же касается Венгрии, продолжал В. В. Кузнецов, которая столь жестоко пострадала в результате фашистского мятежа, то она нуждается сейчас только в одном: чтобы ее оставили в покое и чтобы ей не мешали в выполнении ответственной и трудной задачи — в наведении порядка в стране и восстановлении нормальной жизни.

Фашистский путч в Венгрии ликвидирован полностью благодаря решительным действиям здоровых сил венгерского народа.

В связи с подавлением фашистского путча в Венгрии рухнули надежды реакционных групп некоторых держав на ликвидацию народно-демократического строя в стране. Это вызывает особую злобу и нападки на Советский Союз, вооруженные силы которого по просьбе Венгерского правительства оказали венгерскому народу помощь в борьбе с контрреволюцией. Позиция Советского Союза по вопросу о пребывании в Венгрии советских войск была подробно освещена в предыдущих заявлениях советской делегации.

Венгерское правительство, отметил В. В. Кузнецов, с полным основанием заявляет, что события, происходившие в Венгрии, относятся исключительно к внутренним делам Венгрии и не входят в компетенцию какой-либо международной организации, включая Организацию Объединенных Наций. Отвергая любые попытки использовать ООН для вмешательства во внутренние дела Венгрии — как путем посылки наблюдателей, так и иными средствами — венгерское правительство в то же время по-прежнему готово дать генеральному секретарю ООН возможность получить личную информацию о положении в Венгрии. С этой целью оно предлагает начать соответствующие переговоры в Риме или Нью-Йорке, а также приглашает генерального секретаря в более поздний срок, удобный для обеих сторон, посетить Будапешт для ведения непосредственных переговоров с венгерским правительством.

Таким образом, венгерское правительство выразило свою готовность к сотрудничеству с Организацией Объединенных Наций. Тем не менее сторонники вмешательства во внутренние дела Венгрии игнорируют этот конструктивный шаг венгерского правительства. Они в своих выступлениях заявляют, что намерены придумывать новые вопросы, чтобы навязывать Ассамблее и дальше обсуждать так называемую венгерскую проблему. Тем самым они выдают свои подлинные цели использовать «венгерский вопрос» для провокационно-подрывных действий против народно-демократического строя в Венгрии, против всех социалистических стран.

Рассказав о помощи, которую оказывают Венгрии социалистические государства, и, в частности, Советское правительство, В. В. Кузнецов заявил:

Сейчас венгерский народ начал залечивать раны, нанесенные профашистскими элементами. **Священная обязанность Организации Объединенных Наций — содействовать тому, чтобы эти раны залечивались как можно быстрее. Было бы преступлением мешать венгерскому народу в укреплении своего народно-демократического строя.**

Мы призываем Организацию Объединенных Наций отбросить все попытки вмешательства во внутренние дела Венгрии. Обязанность и долг Организации Объединенных Наций — оградить суверенитет Венгерской Народной Республики от покушений со стороны тех, кто хотел бы реставрировать в этой стране господство реакционных, антинародных сил.

На основании вышеизложенного, сказал в заключение В. В. Кузнецов, Советская делегация будет голосовать против представленного США и другими странами проекта резолюции.

Пленарное заседание 4 декабря

НЬЮ-ЙОРК, 5 декабря. (ТАСС). На утреннем пленарном заседании Генеральной Ассамблеи ООН 4 декабря продолжалась дискуссия по так называемому венгерскому вопросу.

Представитель Украинской ССР В. И. Сапожников указал, что пора положить конец попыткам вмешательства во внутренние дела Венгрии и перейти к деловому обсуждению важных международных проблем, разрешения которых ждут от ООН народы всего мира.

Представитель Югославии Ивекович заявил, что ООН должна направлять свои усилия на стабилизацию положения в Венгрии и избегать всего, что могло бы помешать этому. Венгерское правительство, сказал он, само в состоянии разрешить стоящие перед ним проблемы и нормализовать положение в стране. Обстановка в Венгрии уже в значительной степени улучшилась.

В заключение Ивекович заявил, что посылка наблюдателей ООН в Венгрию только усложнила бы положение и что поэтому югославская делегация будет голосовать против американского проекта резолюции.

Вместе с тем югославский делегат обвинил правительство Венгерской Народной Республики в том, что оно якобы нарушило соглашение с Югославией относительно предоставления иммунитета Имре Надю и ряду других лиц, укрывавшихся в здании югославского посольства в Будапеште.

Глава делегации Белорусской ССР К. В. Киселев подчеркнул, что венгерский народ нуждается сейчас не в провокационной постановке обсуждаемого вопроса на Генеральной Ассамблее, не в наблюдателях ООН — ему нужны мир и спокойствие.

Глава делегации Венгерской Народной Республики Имре Хорват указал, что в конце октября и в первых числах ноября в Венгрии существовала серьезная угроза прихода к власти фашизма. Был разработан план, сказал Хорват, отстранить Имре Надя и заменить его кардиналом Миндсенти, который возглавил бы фашистский режим.

Хорват напомнил, что венгерский народ четверть столетия находился под гнетом режима Хорти, когда около 70 тысяч лучших сынов Венгрии — прогрессивных деятелей и антифашистов — было убито. Поэтому он хорошо знает, что означает фашизм. Поэтому с первых дней ноября народ сражался плечом к плечу с советскими войсками, чтобы подавить фашистский путч. Это спасло тысячи жизней. Если бы контрреволюция победила и была восстановлена фашистская диктатура, это означало бы создание порохового погреба в центре Европы, где легко могла бы начаться третья мировая война. Поражение контрреволюции было возможно только путем обращения венгерского правительства за военной помощью к Советскому Союзу.

И. Хорват отметил большую помощь, которую Венгерская Народная Республика получает от Советского Союза и стран народной демократии.

Хорват решительно отверг распространявшиеся на страницах реакционной печати и с трибуны Генеральной Ассамблеи вымыслы о якобы имевших место «высылках» венгерских граждан.

Эти «слухи» о «высылках», отметил Хорват, распространяются для того, чтобы вызвать вражду к Советскому Союзу и его народам.

Мы просим ООН, сказал Хорват, помочь венгерскому народу полностью нормализовать положение. Венгерское правительство готово сотрудничать с любой международной гуманной миссией и принять генерального секретаря ООН. Давайте совместно посвятим свои усилия действительным проблемам, которые все еще предстоит решить.

Венгерский делегат сообщил, что он имеет указания своего правительства постоянно поддерживать контакт с генеральным секретарем по поводу поездки последнего в Венгрию.

В начале вечернего пленарного заседания 4 декабря генеральный секретарь ООН доложил Ассамблее о результатах своих переговоров с министром иностранных дел Венгерской Народной Республики И. Хорватом. Хаммаршельд выразил желание прибыть в Будапешт 16 декабря и пробыть там 16, 17 и 18 декабря.

После выступлений представителей Португалии, Испании и чанкайшиста, с пеной у рта отстаивавших американский проект и злобно клеветавших на Советский Союз и Венгерскую Народную Республику, слово было предоставлено главе Советской делегации В. В. Кузнецову.

Говоря о требованиях, которые авторы проекта резолюции позволяют себе предъявить Венгрии, Советскому Союзу и другим суверенным государствам, В. В. Кузнецов отметил, что они носят вызывающе ультимативный характер.

В самом деле, что означает требование к правительствам СССР и Венгерской Народной Республики сообщить генеральному секретарю ООН «не позднее 7 декабря 1956 года» о своем согласии принять «наблюдателей Организации Объединенных Наций»? В сегодняшнем номере «Нью-Йорк таймс» вы можете прочесть, например, что если «до окончательного назначенного срока» Венгрия не склонится перед диктатом, то будут приняты «более жесткие меры». Таким образом, перед нами налицо явный шантаж и угроза. Это, однако, никого не запугает, а только лишний раз подтверждает, что сторонники политики «более жестких мер» получили жестокий урок от венгерского народа и теперь хотят сорвать на нем злобу за провал своей авантюры в Венгрии.

Нельзя также пройти мимо того, говорит В. В. Кузнецов, что если в предыдущих резолюциях предпринимались попытки нарушить суверенитет одного государства — Венгрии, то теперь с такой же бесцеремонностью предпринимается посягательство на суверенитет уже не одной, а нескольких стран. Ныне предлагается послать «наблюдателей» не только в Венгрию, но и «в те другие страны, в которые это представится целесообразным», причем нет даже речи о согласии на то соответствующих правительств.

Советская делегация, в заключение сказал В. В. Кузнецов, должна со всей серьезностью заявить, что путь, на который толкают Генеральную Ассамблею авторы проекта во главе с делегацией США, — это опасный путь диверсии против суверенного государства, несовместимый с духом и принципами Организации Объединенных Наций. Советская делегация будет голосовать против этой резолюции.

Выступивший затем представитель Индии К. Менон повторил, что его правительство выступает против пребывания иностранных войск на чужих территориях, против всякого насилия и против вмешательства во внутренние дела государств с чьей бы то ни было стороны. Он оговорился при этом, что не считает посылку наблюдателей ООН в Венгрию вмешательством во внутренние дела. Делегация Индии, сказал Менон, не разделяет мнения делегата США о том, что заявление генерального секретаря о согласии правительства Венгрии на его поездку в Будапешт, не меняет положения. Поездка генерального секретаря—вопрос первостепенной важности.

Менон отметил, что сторонники американской резолюции вначале подчеркивали важность поездки генерального секретаря в Венгрию, но после того, как правительство Венгрии дало согласие на такую поездку, стали заявлять, что эта поездка не принесет пользы. Чего же вы тогда хотите? — спросил Менон. Принять во что бы то ни стало свою резолюцию и только?

Делегат Индии заявил, что он не может голосовать за пункт американской резолюции, в котором говорится о «венгерских властях», вместо венгерского правительства, так как это означало бы игнорирование существования правительства, с которым Индия поддерживает дипломатические отношения.

Менон высказался также против ряда других пунктов американского проекта резолюции.

Провокационный проект резолюции США и некоторых других стран был принят Ассамблеей. Против проекта голосовали 10 делегаций (СССР, Венгрия, Чехословакия, Болгария, Польша, Румыния, Албания, Украинская ССР, Белорусская ССР, Югославия). 14 делегаций (Афганистан, Бирма, Цейлон, Египет, Финляндия, Индия, Индонезия, Иордания, Саудовская Аравия, Сирия, Йемен, Судан, Тунис, Марокко) при голосовании воздержались.

Таким образом, Соединенные Штаты с помощью голосов колониальных держав и латиноамериканских стран вновь навязали Генеральной Ассамблее позорную резолюцию, направленную на подрыв суверенитета Венгерского государства, на подстрекательство фашистских элементов к новым диверсиям и саботажу, на дальнейшее обострение международной обстановки.

К предстоящему визиту Хаммаршельда в Будапешт

БУДАПЕШТ, 6 декабря. (ТАСС). Как передает будапештское радио в связи с сообщениями о том, что генеральный секретарь ООН Даг Хаммаршельд 16 декабря намерен посетить Будапешт, соответствующие органы сообщили Венгерскому телеграфному агентству следующее:

Относительно даты посещения венгерское правительство по-прежнему придерживается своего предложения, сделанного в его письме генеральному секретарю ООН от 1 декабря. Оно охотно примет генерального секретаря в Будапеште в более позднее время, которое будет приемлемо для обеих сторон. Из того, что относительно упомянутой даты визита венгерское правительство не получило официального запроса и из того, что указанное время не подходит для венгерского правительства, следует, что 16 декабря визит не состоится.

На XVI Олимпийских играх

МЕЛЬБУРН, 4 декабря. (ТАСС). Олимпийские игры близятся к концу. Часть спортсменов уже отбыла из Австралии. Однако по-прежнему велик интерес зрителей к соревнованиям, в которых развертывается исключительно острая борьба.

Сегодня успешно выступали советские стрелки. В состязаниях по стрельбе по мишени «бегущий олень» большого успеха добился советский спортсмен В. Романенко. За 2 дня соревнований он выбил 441 очко из 500 возможных и завоевал золотую медаль. На втором месте швед О. Скольдберг — 432 очка. Бронзовую медаль получил В. Севрюгин (СССР) — 429 очков.

Советский стрелок А. Богданов вновь показал высокий класс стрельбы. Он прекрасно выступил в стрельбе из малокалиберной винтовки из трех положений. Выбив 1.172 очка из 1.200 возможных, он стал олимпийским чемпионом и завоевал золотую медаль. На второе место вышел чехословацкий спортсмен О. Хоринек. Он набрал также 1.172 очка, но ему было присуждено второе место, поскольку он выбил меньшее число очков из положения лежа. Советский спортсмен В. Борисов с результатом 1.163 очка занял четвертое место.

В финальных соревнованиях по эспадрону у мужских команд советские спортсмены, победив команду Франции, завоевали бронзовую медаль. Золотую медаль выиграла команда Венгрии.

В соревнованиях по прыжкам в воду с трамплина у женщин победу одержала олимпийская чемпионка 1952 года П. Маккормик с результатом 142,36 очка. Советская спортсменка В. Чумичева с результатом 118,50 очка вышла на пятое место.

Сегодня советские борцы выступали удачнее в соревнованиях по классической борьбе, чем вчера. В наилегчайшем весе Н. Соловьев одержал чистую победу над А. Зоэт (Франция). Советский борец К. Вырупаев (легчайший вес) по очкам победил Я. Илмаза (Турция). В полулегкой весовой категории Р. Дзнеладзе (СССР) одержал чистую победу над шведским борцом Э. Хаканссоном.

Чемпион мира советский спортсмен В. Манеев (полусредний вес) одержал чистую победу над Э. Вандаллером (Австрия). Чемпион мира в среднем весе Г. Картозия (СССР) одержал чистую победу над В. Патерсоном (Австралия). Советский борец полутяжелого веса В. Николаев выиграл по очкам схватку у сильного венгерского спортсмена Д. Ковача.

Неудача постигла сегодня советского борца В. Росина. Он проиграл по очкам венгерскому легковесу Д. Тоту и выбыл из дальнейших соревнований. Советский борец тяжелого веса А. Парфенов проиграл по очкам сильному шведскому борцу Г. Антонссону.

Финальный заплыв у мужчин на дистанции 400 метров вольным стилем выиграл австралийский спортсмен М. Роуз. Его результат 4 мин. 27,3 сек. является новым олимпийским рекордом. Советский спортсмен Б. Никитин выбыл из борьбы еще в предварительных соревнованиях и в финальном заплыве не участвовал.

Сегодня же состоялись две финальные встречи по водному поло. Команда Югославии сыграла вничью с командой Германии со счетом 2 : 2. Итальянские ватерполисты со счетом 3 : 2 победили американских спортсменов.

В упорной борьбе прошли четвертьфинальные заезды велогонщиков на скорость на дистанцию 1.000 метров. Советский спортсмен Б. Романов встретился с У. Джонстоном (Новая Зеландия). Первый заезд выиграл новозеландский спортсмен. Во втором заезде первенствовал Романов. В третьем, решающем заезде победу одержал новозеландский велогонщик, который и вышел в полуфинал. Советский спортсмен выбыл из дальнейшей борьбы.

Сегодня на главном стадионе в присутствии 10 тысяч зрителей состоялся первый полуфинальный матч футбольного турнира Олимпиады. Команда Югославии встретилась с футболистами Индии. Югославские футболисты выиграли эту встречу со счетом 4 : 1 и вышли в финал, где они встретятся с победителем матча команд СССР и Болгарии.

Вечером стали известны результаты первого дня соревнований мужчин по гимнастике. Сегодня соревнования проводились по обязательной программе. Исключительно упорная и напряженная борьба как за командное, так и за личное первенство по отдельным видам соревнований развернулась между советскими и японскими гимнастами. Команда СССР, набрав 282,50 очка, находится на первом месте, однако команда японских гимнастов проигрывает ей всего 0,1 очка. Она набрала 282,40 очка. В личном первенстве после первого дня соревнований впереди находится японский гимнаст Т. Оно, набравший 56,95 очка. В. Муратов (СССР) проигрывает ему всего 0,05 очка. Третье и четвертое места делят В. Чукарин и Ю. Титов (оба СССР) с одинаковым результатом — 56,80 очка. Неудачно сегодня выступал Б. Шахлин (СССР), занимающий лишь двенадцатое место с результатом 55,75 очка.

Вечером определился олимпийский чемпион в велосипедной гонке на 4.000 метров с преследованием. Им стала команда Италии.

*

После сегодняшнего дня соревнований спортсмены США завоевали в общей сложности 59 медалей (29 золотых, 20 серебряных и 10 бронзовых), спортсмены СССР завоевали 63 медали (20 золотых, 20 серебряных, 23 бронзовых).

МЕЛЬБУРН, 6 декабря. (ТАСС). Вчера проходили соревнования по гимнастике, стрельбе, футболу, плаванию, фехтованию, классической борьбе и другим видам спорта.

Гимнастки соревновались по произвольной программе. В вольных упражнениях советская гимнастка Л. Латынина и венгерская спортсменка А. Келети набрали по 18,732 балла. Обе они награждены золотыми медалями. Бронзовую медаль завоевала румынская спортсменка Е. Еуштян.

Л. Латынина стала также олимпийской чемпионкой в опорных прыжках с общим результатом 18,833 балла. Серебряную медаль завоевала Т. Манина (СССР).

Первое место в соревнованиях на разновысоких брусьях заняла венгерская спортсменка А. Келети, набравшая 18,966 балла. Серебряную медаль завоевала Л. Латынина — 18,833 балла, бронзовую — также советская спортсменка С. Муратова. А. Келети вышла также победительницей в упражнениях на бревне с результатом — 18,800 балла, Т. Манина и представительница Чехословакии Е. Босакова поделили второе—третье места, набрав одинаковое количество баллов — 18,633. Обеим им присуждены серебряные медали.

В личном зачете Л. Латынина набрала в сумме олимпийского восьмиборья 74,933 балла и стала олимпийской чемпионкой. Таким образом, Л. Латынина завоевала в общей сложности три золотые медали. На втором месте — А. Келети, на третьем — С. Муратова.

В командном зачете в сумме олимпийского восьмиборья команда СССР набрала 370,80 балла и вышла на первое место. Далее следуют команды Венгрии и Румынии. Окончательно командные места распределятся после упражнений с портативными предметами, которые состоятся 7 декабря.

На олимпийском стадионе в присутствии более 40 тысяч зрителей состоялась одна из интереснейших встреч футбольного турнира Олимпиады. В полуфинальном матче играли сборные футбольные команды СССР и Болгарии.

С первых же минут на поле развернулась упорная борьба. Обе команды имели ряд возможностей открыть счет, однако их удары по воротам были неточны. Первая половина закончилась со счетом 0 : 0.

Во второй половине игры, несмотря на усилия обеих команд, счет также не был открыт. По существующему положению, было дано добавочное время. Матч закончился со счетом 2 : 1 в пользу советских футболистов.

8 декабря команда СССР встретится в финальном матче на звание олимпийского чемпиона с югославскими футболистами.

Вчера был последний день соревнований по стрельбе. В стрельбе из малокалиберной винтовки победу одержал канадец Д. Уелетт. Он выбил 600 очков из 600 возможных и занял первое место. Серебряную медаль завоевал советский стрелок В. Борисов — 599 очков.

В стрельбе из малокалиберного пистолета по силуэтам победил румынский спортсмен С. Петреску. Выбив 587 очков из 600 возможных, он завоевал золотую медаль. Серебряную медаль завоевал советский спортсмен Е. Черкасов, выбивший 585 очков.

В третьем круге соревнований по классической борьбе советские борцы — К. Вырупаев, Р. Дзнеладзе, В. Манеев, Н. Николаев и Г. Картозия одержали победы в своих весовых категориях. Советскому борцу — А. Парфенову была присуждена победа, так как его соперник У. Аличев (Болгария) был дисквалифицирован.

В олимпийском бассейне состоялась встреча по водному поло в финальной группе между командами Советского Союза и США. Советские спортсмены одержали победу со счетом 3 : 1.

Состязание ватерполистов Венгрии и Германии закончилось победой венгерских спортсменов со счетом 4 : 0.

На соревнованиях по плаванию в финальном заплыве на 100 метров на спине у женщин звание олимпийской чемпионки и золотую медаль завоевала англичанка Д. Гринхэм. Она первенствовала с новым олимпийским рекордом — 1 мин. 12,9 сек. Финальный заплыв на 100 м. стилем баттерфляй у женщин выиграла американская спортсменка Ш. Манн с новым олимпийским рекордом — 1 мин. 11,0 сек.

Состоялись отборочные заплывы на дистанцию 1.500 м. вольным стилем у мужчин. Американский пловец Д. Брин финишировал с новым мировым и олимпийским рекордом — 17 мин. 52,9 сек. В этом заплыве советский спортсмен Г. Андросов был пятым, по результатам не попал в финал и выбыл из дальнейших соревнований.

Проходили также отборочные соревнования по прыжкам в воду с вышки у мужчин. После шести прыжков первое место занимает представитель США Р. Коннор. Советский спортсмен Р. Бренер занимает пятое место.

Закончились соревнования по парусному спорту. Лучше других выступили яхтсмены Швеции, завоевавшие две золотые медали. По одной золотой медали завоевали яхтсмены Дании, США и Новой Зеландии. Советским спортсменам в этом виде соревнований не удалось занять призовых мест.

Советские спортсмены завоевали в общей сложности 72 медали — 23 золотые, 25 серебряных и 24 бронзовые. У команды США 31 золотая, 22 серебряные и 12 бронзовых медалей. По очкам команда Советского Союза вышла на первое место, обогнав спортсменов США. У команды СССР — 451 очко, у команды США — 445,5 очка.

Две победы армейцев

5 декабря на тбилисском стадионе «Динамо» была проведена вторая переходная игра между командой мастеров класса «Б» — ТОДО и чемпионом Грузии — местным «Локомотивом».

Игра, проходившая в напряженной борьбе, принесла победу футболистам тбилисского Дома офицеров. Счет матча — 1:0.

За несколько дней до этого в первом переходном матче также победили армейские спортсмены, забившие в ворота «Локомотива» 6 мячей.

Таким образом, команда тбилисского Дома офицеров отстояла свое право выступать в сезоне 1957 года в розыгрыше первенства Советского Союза для команд мастеров класса «Б».

ПРОГРАММА ПЕРЕДАЧ ГРУЗИНСКОГО РАДИО НА 8 ДЕКАБРЯ ПО ПЕРВОЙ ПРОГРАММЕ

По радиостанциям на волнах 1571, 59,52 м. и тбилисской городской сети.

06.30 — балетная музыка, 07.40 — «Пионерская зорька», 08.20 — концерт оперетточной музыки, 12.15 — романсы Даргомыжского в исполнении К. Кипиани, 12.45 — фортепианные произведения грузинских композиторов в исполнении Н. Кавришвили, 17.20 — музыка к трагедии Шекспира «Ромео и Джульетта» О. Барамишвили, 17.45 — обзор журнала «Сакартвелос комунисти», 18.15 — советские песни, 18.30—передача для детей—радиоинсценировка «Умная крестьянская девочка», 19.20 — концерт по заявкам радиослушателей, 20.30 — грузинские народные песни.

По радиостанции на волне 1571 м.

21.00—литературная передача—роман К. Гамсахурдия «Цветение лозы» (передача третья), 21.30 —концерт с участием Мироновой и Менакера.

ПО ВТОРОЙ ПРОГРАММЕ

По радиостанции на волне 59,52 м.

21.00 — танцевальная сюита Алябьева, 21.30 — литературная передача — рассказ В. Степаника «Кленовые листья» 22.00 — концерт с участием мастеров искусства.

По радиостанции на волне 66.08 м.

11.00 — обзор газеты «Советакан врастан» от 18.15 до 19.00—передача на армянском языке, от 20.30 до 21.00 — передача на азербайджанском языке.

СЕГОДНЯ В ТЕАТРАХ

Театр оперы и балета имени З. Палиашвили — «Севильский цирюльник» (в 8 ч. веч., с уч. нар. арт. СССР Гоар Гаспарян); **театр имени Ш. Руставели** — «Доктор философии» (в 8 ч. веч.); **театр имени К. Марджанишвили**—«Царь Ираклий» (в 8 ч. веч.); **театр имени А. Грибоедова** — «Деревья умирают стоя» (в 8 ч. веч.); **театр армянской драмы имени С. Шаумяна** — «Самвел» (в 8 ч. веч.); **театр музкомедии имени В. Абашидзе** — «Наши знакомые» (в 8 ч. веч.); **грузинский ТЮЗ** — «Ошибки одной ночи» (в 7 ч. веч., аб. № 30); **русский ТЮЗ** — «У опасной черты» (в 4 ч. 30 м. дня); **грузинский кукольный театр** — «Медвежий суд» (в 12 ч. и в 4 ч. дня); **Госцирк**—китайский народный аттракцион (в 8 ч. 30 м. веч.).

СЕГОДНЯ НА ЭКРАНАХ

В кинотеатрах: имени Руставели, «Амирани», «Октябрь», «Спартак», «Исани», «Тбилиси», в клубах: имени Ворошилова, имени Плеханова—«Долгий путь»; «Колхида», в парке имени Кирова, в клубе имени Дзержинского (в зимн. театре)—«Хлеб, любовь и фантазия»; имени 26 комиссаров, в Доме культуры имени Горького — «Хозяйка гостиницы»; «Комсомолец»—«Пробуждение»; в Центральном доме культуры промкооперации—«Мокрые спины»; «Дидубе»—«Паром»; «Колхозник»—«Наследник»; в Доме офицеров—«За спичками»; в летнем клубе имени Дзержинского (Управления милиции)—«Джузеппе Верди»; в саду Коммунаров — «Капитан «Старой черепахи».

П. И., Е. М., М. М., Д. М. Нанобашвили с семьями извещают о смерти

Михаила Дмитриевича Нанобашвили.

Гр. паних. 7 и 8 декабря, в 7 час. веч., в г. Рустави (ул. Первого мая, 24). Похороны 9 декабря, в 2 часа дня, в г. Тбилиси, на кладбище в Ваке.

ИЗВЕЩЕНИЕ

7 декабря, в 8 ч. вечера, в Доме политического просвещения имени Л. Кецховели ТК КП Грузии (ул. Ленина, 35), состоятся **семинары для пропагандистов кружков и руководителей семинаров по вопросам политической экономии и диалектического и исторического материализма.** Руководители — доценты И. Гургенидзе, В. Петросян, В. Сигуа и лектор Л. Есаташвили.

Гр. **МАКАРОВ Василий Ефимович**, проживающий в Тетрицкаро, ул., Дзержинского, 6, возбуждает дело о разводе с гр. **МАКАРОВОЙ Клавдией Константиновной**, проживающей в гор. Тбилиси, по ул. Рабкора, 7-а. Дело подлежит рассмотрению в нарсуде Ленинского района гор. Тбилиси.

Г. О., О. М., С. М., А. В. Тер-Степановы, Ю. А., М. М. Гордон, Г. С., Т. М. Джанибековы с детьми извещают о смерти

Матевоса Мамбреевича Тер-Степанова.

Гр. паних. ежедн., в 8 час. веч., на кв. — ул. Калинина, 70. Вынос 9 декабря, в 3 часа дня, на Петропавловское кладбище.

Л. Г., А. И. Хубашвили с детьми извещают о смерти

Гиви Антоновича Гелованн.

Гр. паних. ежедн., в 7 час. веч., на кв. — ул. Шаумяна, 10. Вынос 9 декабря, в 2 часа дня, на Петропавловское кладбище.

Семьи Оганезовых и Лагошиных извещают о смерти

Александра Семеновича Оганезова.

Гр. паних. 7 декабря, в 8 час. веч., на кв.— пр. Руставели, 14. Вынос 8 декабря, в 3 часа 30 мин. дня, на кладбище в Ваке.

Редактор И. ЧХИКВИШВИЛИ.

ГОСУДАРСТВЕННЫЙ 3% ВНУТРЕННИЙ ВЫИГРЫШНЫЙ ЗАЕМ

ОФИЦИАЛЬНАЯ ТАБЛИЦА

54-го тиража выигрышей, состоявшегося 30 ноября 1956 года в гор. Москве.

Выигрыши выпали на следующие номера серий и облигаций во всех девяти разрядах займа:

№№ серий	№№ облигаций	Размер выигрыша в рублях	№№ серий	№№ облигаций	Размер выигрыша в рублях
000023	08*)	5.000	052932	19*)	5.000
000279	09*)	10.000	053377	14*)	5.000
000290	1—50	1.000	054164	15*)	5.000
000351	1—50	400	054391	40*)	10.000
001300	16*)	5.000	054435	05*)	5.000
001329	46*)	5.000	054806	1—50	400
002353	32*)	10.000	055242	11*)	10.000
003240	14*)	5.000	057045	04*)	25.000
003386	1—50	1.000	057652	04*)	5.000
003998	24*)	5.000	058438	17*)	5.000
004010	35*)	5.000	058513	42*)	5.000
007119	27*)	10.000	058906	1—50	400
007218	21*)	5.000	061060	1—50	400
007809	1—50	1.000	061191	1—50	400
008711	1—50	400	061487	1—50	400
008729	50*)	5.000	061818	04*)	25.000
009131	23*)	50.000	061903	17*)	10.000
010393	34*)	5.000	062148	09*)	5.000
010509	42*)	10.000	062668	19*)	10.000
011963	01*)	50.000	063966	1—50	400
012795	49*)	5.000	064077	30*)	10.000
012859	25*)	5.000	064157	23*)	5.000
014801	1—50	400	064780	1—50	400
014805	1—50	400	065228	08*)	10.000
014873	33*)	5.000	065668	08*)	5.000
015175	1—50	1.000	066945	1—50	400
015854	29*)	10.000	067818	09*)	5.000
015914	35*)	5.000	068753	22*)	5.000
016455	26*)	10.000	069057	11*)	10.000
017262	16*)	5.000	070683	14*)	5.000
018064	33*)	5.000	070879	16*)	5.000
018553	45*)	25.000	070981	1—50	400
019133	39*)	5.000	071200	1—50	400
019480	50*)	25.000	071731	41*)	5.000
019844	17*)	5.000	072669	34*)	5.000
020160	1—50	400	073414	10*)	10.000
021488	29*)	5.000	073633	1—50	1.000
021620	1—50	400	073995	1—50	400
022848	35*)	5.000	075093	50*)	10.000
023119	36*)	5.000	075892	10*)	5.000
025731	37*)	5.000	077148	1—50	400
026302	44*)	5.000	077267	1—50	400
026868	23*)	5.000	077340	50*)	5.000
027701	28*)	5.000	077596	04*)	5.000
028197	02*)	5.000	078012	41*)	5.000
028438	1—50	400	078476	17*)	5.000
029211	44*)	5.000	078509	37*)	10.000
029584	13*)	10.000	078969	1—50	400
030989	28*)	5.000	079303	18*)	5.000
031375	1—50	400	080244	50*)	5.000
031378	1—50	400	081778	1—50	400
033129	1—50	400	082109	16*)	25.000
033992	04*)	5.000	082280	25*)	5.000
034285	43*)	5.000	083222	1—50	400
034468	20*)	10.000	083477	10*)	5.000
034924	47*)	5.000	083606	18*)	5.000
035277	1—50	400	083709	30*)	5.000
035474	15*)	5.000	084498	1—50	1.000
036364	26*)	5.000	084991	1—50	1.000
037160	07*)	5.000	085894	34*)	5.000
037310	1—50	400	086184	1—50	1.000
037853	1—50	400	086859	50*)	5.000
038612	1—50	400	087290	1—50	400
038978	1—50	400	088241	49*)	5.000
039009	49*)	5.000	088631	39*)	5.000
039037	31*)	10.000	088683	33*)	5.000
040857	27*)	5.000	090007	1—50	400
042028	08*)	5.000	090029	1—50	1.000
043041	30*)	10.000	091022	1—50	400
043718	1—50	400	091286	38*)	5.000
044606	1—50	400	091468	1—50	400
046190	1—50	400	091829	45*)	5.000
046517	1—50	400	092364	27*)	5.000
048333	02*)	10.000	092449	1—50	400
048362	44*)	5.000	093291	24*)	5.000
049326	47*)	5.000	093295	1—50	1.000
049532	1—50	400	093968	1—50	400
049870	49*)	5.000	094697	1—50	1.000
051984	06*)	10.000	095249	1—50	400
052045	08*)	10.000	095309	08*)	5.000
052082	06*)	10.000	095847	07*)	10.000
052255	1—50	400	097158	1—50	1.000
052327	1—50	1.000	098072	33*)	5.000
052493	49*)	5.000	098895	24*)	5.000
052879	1—50	1.000	099873	03*)	5.000

*) На остальные 49 номеров облигаций этой серии выпали выигрыши по 400 рублей.

В таблице указаны выигрыши на двухсотрублевые облигации.

В сумму выигрыша включена нарицательная стоимость выигравшей облигации.

Настоящая таблица является официальным документом, по которому сберегательные кассы производят выплату выигрышей в установленном порядке по получении следующего номера газеты.

Председатель Комиссии по проведению тиража выигрышей — председатель исполнительного комитета Железнодорожного районного Совета депутатов трудящихся гор. Москвы АЛИФАНОВ А. И.

Ответственный секретарь Комиссии ЛЕПЕНДИН Е. П.

Типография «Заря Востока» им. А. Ф. Мясникова УЭ06666