ПРОЛЕТАРИИ ВСЕХ СТРАН, СОЕДИНЯЙТЕСЬ!

ЗАРЯ ВОСТОКА

ГОД ИЗДАНИЯ 35-й

ОРГАН ЦЕНТРАЛЬНОГО И ТБИЛИССКОГО КОМИТЕТОВ КОМПАРТИИ ГРУЗИИ И СОВЕТОВ ДЕПУТАТОВ ТРУДЯЩИХСЯ ГРУЗИНСКОЙ ССР

„ზარია ვოსტოკა" – საქართველოს კომპარტიის ცენტრალური კომიტეტის, თბილისის კომიტეტისა და საქართველოს სსრ მშრომელთა დეპუტატების საბჭოების ორგანო

№ 289 (9789) Четверг, 13 декабря 1956 г. Цена 20 коп.

Марксистско-ленинская теория— наше знамя и оружие!

Двадцатый съезд Коммунистической партии Советского Союза, являясь выдающимся событием в жизни советского народа, международного коммунистического и рабочего движения, ярко показал, какую великую притягательную силу имеют идеи социализма для рабочих, крестьян, интеллигенции всех стран, еще выше поднял над миром непобедимое знамя марксизма-ленинизма.

В чем же состоит притягательная сила идей социализма, марксистско-ленинской теории?

Марксистско-ленинское учение дает решение социального вопроса — коренного вопроса человечества. Оно показывает, что основные причины классового неравенства, эксплуатации и порабощения человека человеком, существования миллионов обездоленных людей таятся в способе капиталистического производства, в природе буржуазного общества. Эксплуататорской общественной системе противопоставлены новый общественный строй—социализм, где частная собственность на орудия и средства производства уничтожена и заменена общественной собственностью, где нет социального неравенства и эксплуатации.

Марксистско-ленинское учение указывает путь полного разрешения одного из сложнейших общественных вопросов—национального вопроса. Коммунистическая теория открыто и резко осуждает национальное неравенство, все формы угнетения и ограбления империалистами народов колониальных и зависимых стран, горячо приветствует борьбу народов против грабительской политики колонизаторов и уничтожение человеконенавистнической колониальной системы. Основатели научного коммунизма Маркс и Энгельс выдвинули великий интернационалистический призыв — «Пролетарии всех стран, соединяйтесь!», под знаком которого успешно идет революционное движение более ста лет. В нынешних условиях этот призыв звучит с особой силой, сплачивая трудящихся всех стран на борьбу за коммунизм. Миру национального и колониального угнетения противостоит теперь живой социалистический мир, единство трудящихся всех наций, дружба, сотрудничество и взаимная помощь свободных равноправных народов.

Сохранение и упрочение мира во всем мире является самым жгучим вопросом современности. Война ненавистна всем народам. Марксистско-ленинская теория, смело срывая маски с поджигателей новой войны, выступает как знаменосец мира. Идеи социализма отвечают надеждам и стремлениям всех миролюбивых народов, у которых нет более сильного желания, чем желание сохранить и упрочить мир.

Величайшая заслуга нашей партии состоит в том, что она самое передовое, единственно верное марксистско-ленинское учение сделала достоянием всего советского народа, приобщила широкие народные массы к общественно-политической жизни, неутомимо учит их правильно разбираться в исторических явлениях и событиях, воспитывает в духе горячей патриотической любви к своей Родине и верности принципам пролетарского интернационализма. Идея коммунизма, как живой огонь, неугасимо горит в сердцах советских людей, двигает их помыслами, чувствами и стремлениями, зовет на новые трудовые подвиги во имя великой цели.

Подчеркивая огромное значение теории марксизма в возникновении и развитии нашей Коммунистической партии, в ее успешной борьбе, В. И. Ленин писал: «Марксизм, как единственно правильную революционную теорию, Россия поистине **выстрадала** полувековой историей неслыханных мук и жертв, невиданного революционного героизма, невероятной энергии и беззаветности исканий, обучения, испытания на практике, разочарований, проверки, сопоставления опыта Европы». Почти сорокалетний опыт строительства социализма в СССР, опыт социалистического строительства в странах народной демократии, успехи коммунистического движения во всем мире подтверждают правильность марксистско-ленинской теории.

Большая заслуга перед российским и международным революционным движением принадлежит Г. В. Плеханову как первому выдающемуся пропагандисту марксистских идей в России и борцу за научное материалистическое мировоззрение, столетие со дня рождения которого широко отмечается в нашей стране. Являясь глубоким знатоком марксистской теории и страстным борцом против попыток ее ревизии и извращений, Плеханов вместе с тем занимал ошибочные политические позиции в такие важные исторические периоды, как революция 1905—1907 гг., первая империалистическая война, Октябрьская социалистическая революция 1917 года. Эти его ошибки объясняются прежде всего результатом непонимания им характера новой эпохи, как эпохи империализма и пролетарских революций, непонимания значения союза пролетариата и крестьянства. Слабой стороной в деятельности Плеханова были отрыв теории от практики, неумение творчески применять марксизм в новых исторических условиях. Критикуя ошибки, заблуждения и слабости Г. В. Плеханова, основатель нашей партии В. И. Ленин вместе с тем неоднократно указывал на необходимость изучать его лучшие марксистские философские произведения, которые и в наши дни являются мощным идейным оружием марксистов в борьбе с враждебной буржуазной идеологией.

Великую роль в дальнейшем развитии марксизма, в творческом применении марксистской теории к новым конкретным историческим задачам революционной борьбы в России и международного рабочего движения в период империализма в соединении теории с революционной практикой выполнил В. И. Ленин. Марксистское учение по праву стало называться марксизмом-ленинизмом.

Марксистско-ленинская теория — руководство к действию, она освещала и будет впредь освещать наш путь к коммунизму. Творческое развитие марксистско-ленинской теории, ее глубокое изучение, применение ее в практической борьбе за коммунизм на основе обобщения нового опыта и фактов жизни, борьбы за ее чистоту приобретают большое значение в современных условиях, когда социализм стал мировой системой. Каждая страна, строящая социализм, дает много нового в своем продвижении вперед, и это требует внимательного изучения и теоретического обобщения.

Существование двух мировых социальных систем—капитализма и социализма—является непреложным историческим фактом. Пытаясь ослабить огромное, все более растущее влияние идей марксизма-ленинизма на сознание народов, на ход истории, реакционные идеологи империализма не гнушаются никакой клеветой на марксизм-ленинизм. Страх за судьбы капитализма заставляет его апологетов идти на разные уловки в идеологической борьбе, как они выражаются, «за душу людей». Но в современных условиях даже самые рьяные приверженцы империализма не рискуют в его защиту выступать перед трудящимися открыто. Они выдвигают обманные лозунги «народного капитализма», «свободного капиталистического мира», кричат о «национал-коммунизме», всячески пытаясь использовать «утонченный национализм» и подорвать единство, международную солидарность трудящихся.

Разоблачение ухищрений реакционной идеологии составляет одну из важнейших задач марксистско-ленинской теории. Марксизм учит, что теоретическая борьба является одной из важнейших форм классовой борьбы международного рабочего движения. Борьба за чистоту марксистско-ленинской теории, решительный отпор активизирующейся империалистической реакции приобретает сейчас важное значение еще и потому, что на страницах различных органов демократической и коммунистической печати появляются разного рода статьи, авторы которых, подпадая под чуждые коммунизму влияния, не умея подчас правильно объяснить новые явления жизни, допускают отклонения от марксизма-ленинизма и тем самым помогают реакции.

Марксистско-ленинская теория развивалась и крепла в непримиримой борьбе с ревизионизмом, оппортунизмом и прочими проявлениями влияния буржуазной идеологии в рабочем движении. История посрамила всех извратителей марксизма-ленинизма, предала их позору и полному забвению. В этой борьбе марксистско-ленинская идеология завоевала самые горячие симпатии народа, получила широкое распространение во всех странах. Мы всегда помним слова Ленина, который говорил, что партия «должна ни на минуту не упускать из виду нашей конечной цели, всегда пропагандировать, охранять от искажений и развивать дальше пролетарскую идеологию—учение научного социализма, т. е. марксизм». Великая Коммунистическая партия Советского Союза побеждала и побеждает верностью марксизму-ленинизму. Вооруженная историческими решениями XX съезда КПСС, наша партия ныне едина и сплочена, как никогда, она уверенно ведет советский народ по пути к коммунизму.

В нашей стране нет базы для возникновения и роста чуждой идеологии, но у нас еще остались ее некоторые пережитки, которые могут усиливаться, если им не давать решительного отпора. Задача всех средств идейного воздействия: искусства, науки, литературы, печати, партийной пропаганды и агитации—еще шире развертывать идеологическую работу в массах, разнообразить формы и методы этой работы, давать бой гнилым настроениям, перепевам реакционной зарубежной пропаганды, воспитывать в народе непримиримость к буржуазной идеологии.

Марксистско-ленинская теория, выросшая на базе всего того лучшего, что выработало человечество за тысячелетия своего развития, является высшим достижением человеческой культуры и цивилизации. Под знаменем марксизма-ленинизма растет и развивается могучий мировой социалистический лагерь, под этим славным и победоносным знаменем развивается международное коммунистическое движение.

Передовая статья «Правды» — 12 декабря.

Издание на грузинском языке труда „Экономика промышленности СССР"

Государственное издательство Грузии выпустило на грузинском языке труд научных сотрудников института экономики Академии наук СССР «Экономика промышленности СССР». Книга предназначена в качестве пособия для студентов высших учебных заведений. (ГрузТАГ).

По Советскому Союзу

★ ★

Столетие со дня рождения Г. В. Плеханова

ТОРЖЕСТВЕННОЕ ЗАСЕДАНИЕ В БОЛЬШОМ ТЕАТРЕ СОЮЗА ССР

11 декабря в Государственном академическом Большом театре Союза ССР состоялось торжественное заседание партийных и общественных организаций и научной общественности, посвященное столетию со дня рождения первого в России пропагандиста марксизма, выдающегося деятеля русского и международного рабочего движения Георгия Валентиновича Плеханова.

В президиуме торжественного заседания—товарищи Н. А. Булганин, Л. М. Каганович, Г. М. Маленков, А. И. Микоян, В. М. Молотов, М. Г. Первухин, М. З. Сабуров, М. А. Суслов, Н. С. Хрущев, Г. К. Жуков, Л. И. Брежнев, Д. Т. Шепилов, А. Б. Аристов, Н. И. Беляев, П. Н. Поспелов, тепло встреченные собравшимися.

Торжественное заседание открывает секретарь МГК КПСС тов. И. Т. Марченко.

С докладом «Историческая роль Г. В. Плеханова в русском и международном рабочем движении» выступил член ЦК КПСС академик М. Б. Митин.

— Советский народ,—сказал он,— отмечает сегодня столетие со дня рождения Георгия Валентиновича Плеханова, отдает дань глубокого уважения памяти первого пропагандиста великих идей марксизма в России, непримиримого борца за материалистическое мировоззрение, одного из выдающихся деятелей русского и международного рабочего движения

Плеханов принадлежит к той блестящей категории борцов, имена которых составляют гордость и славу нашего народа. Еще в 80-х годах прошлого столетия Плеханов возвестил историческую роль русского рабочего класса, явился основателем первой марксистской организации в нашей стране — группы «Освобождение труда». Он сыграл большую роль в защите и распространении идей марксизма в России. Как теоретик и публицист, Г. В. Плеханов дал много замечательных трудов по философии, экономике, истории социально-политических учений, по вопросам теории искусства и литературы, представляющих собой ценный вклад в сокровищницу научного социализма. И хотя Г. В. Плеханову не пришлось соединить марксизм с рабочим движением в России и в его деятельности после 1903 года были крупнейшие политические срывы, он занимает почетное место в истории рабочего движения, в борьбе за торжество идей марксизма.

Докладчик подробно характеризует жизненный путь Г. В. Плеханова, его революционную деятельность и крупнейшие заслуги, как первого выдающегося пропагандиста марксизма в России, подчеркивает особо важное значение знаменитой книги Плеханова «К вопросу о развитии монистического взгляда на историю», на которой воспитались многие поколения революционной молодежи. В докладе был дан развернутый анализ основных положений Плеханова по вопросу о роли личности и народных масс в истории. Народные массы, доказывал Плеханов, представляют собой решающую силу в истории, народ — творец, демиург истории.

В докладе было освещено отношение В. И. Ленина к Г. В. Плеханову. Владимир Ильич высоко ценил его ум, его громадные знания, его борьбу за марксистскую философию. Ленин призывал изучать все написанное Плехановым по философии.

Сейчас, говорит академик Митин, когда империалистическая реакция судорожно стремится задержать поступательный ход истории и развертывает одну за другой чудовищные, клеветнические кампании против сил социализма, нельзя не вспомнить прекрасных слов Плеханова, сказанных им в свое время: «Стараться замедлить современное социалистическое движение, значит совершать самый тяжкий грех против гуманности и культуры».

После торжественного заседания состоялся концерт.

Торжественные заседания, посвященные столетию со дня рождения Г. В. Плеханова, состоялись также в Киеве, Баку, Вильнюсе, Львове, Ульяновске и других городах. (ТАСС).

Заседание президиума правления Союза писателей СССР

11 декабря под председательством А. Корнейчука состоялось заседание президиума правления Союза писателей СССР.

Президиум решил созвать в первой половине февраля будущего года очередной пленум правления Союза писателей СССР, где будут обсуждены некоторые вопросы развития советской литературы после XX съезда КПСС. В повестку дня пленума рекомендованы также вопросы о составе правления, создаваемого в издательстве «Советский писатель», и правления Литературного фонда СССР.

На заседании президиума была принята в члены Союза писателей СССР группа литераторов—прозаиков, поэтов, драматургов, критиков. (ТАСС).

СТАЛИНСК—АБАКАН

Кемеровская область. Широким фронтом развернулось строительство новой железнодорожной магистрали Сталинск—Абакан. Длина ее свыше 360 километров. По этой дороге будет подвозиться руда на Кузнецкий металлургический комбинат и вывозиться уголь с нового Томь-Усинского месторождения. Строительство ведется в двух направлениях — со стороны Сталинска и со стороны Абакана. Строительство дороги Сталинск—Абакан будет закончено в 1957 году. На снимке: укладка пути.

Фото В. Войтенко. Фотохроника ТАСС.

Новые экспонаты картинной галереи Армении

ЕРЕВАН, 12. (ТАСС). В Государственной картинной галерее Армении хранится более 13 тысяч произведений художников разных времен и стран. Здесь собраны образцы армянского искусства последних тринадцати веков, а также богатые коллекции работ русских, французских, итальянских, голландских, китайских и индийских мастеров.

Фонды галереи непрерывно пополняются. Среди новых экспонатов — немало работ русских живописцев и скульпторов. Это — пейзажи В. Поленова и В. Бялыницкого-Бирули, женский портрет, написанный В. Суриковым, картина Н. Касаткина «Голова шахтера», бюст Гоголя работы З. Виленского и другие.

Ценными произведениями изобразительного искусства обогатился армянский раздел. В числе его приобретений — работы художников А. Агаджаняна, Е. Татевосяна, А. Ерканяна, произведения, созданные советскими армянскими живописцами, скульпторами, графиками за последние годы.

Подготовка в СССР специалистов—металлургов для Индии

На металлургических предприятиях Советского Союза проходят производственную практику индийские специалисты. В дальнейшем они будут работать на металлургическом заводе в Бхилаи, строительство которого осуществляется Индией в сотрудничестве с Советским Союзом.

В Министерстве черной металлургии СССР корреспонденту ТАСС сообщили:

— За последнее время на заводах Украины приступили к учебе 80 индийцев. Это главным образом молодые люди, окончившие различные колледжи и университеты.

В городе Жданове на заводе «Азовсталь» обучаются 38 человек—в основном прокатчики, которые будут обслуживать рельсобалочный стан завода в Бхилаи. Они готовятся на должности мастеров и их помощников. Другим предстоит работать в литейном и механическом цехах.

На заводе «Запорожсталь» проходят практику 33 индийца. Это—будущие доменщики и сталеплавильщики, электрики, механики, специалисты по применению кислорода. По нескольку человек находится в Кривом Роге на горнообогатительном комбинате и в проектных институтах Москвы и Харькова.

С будущего года производственная практика новых кадров индийских металлургов значительно расширяется. Ожидается прибытие из Индии более 500 человек.

(ТАСС).

В Голодной степи

МИРЗАЧУЛЬ (Ташкентская область), 12. (ТАСС). На территории закладываемого в Голодной степи нового города началось строительство зданий культурно-просветительных учреждений — клуба, столовой, больницы, средней школы, школы-интерната, детских учреждений.

В центре города заканчивается сооружение 14 домов, которые образуют первый квартал молодого города. Началась планировка спортивной базы, парка культуры и отдыха.

Уже в 1957 году в новом голодностепском городе сможет поселиться около 12 тысяч освоителей целинных земель.

Рискуя жизнью

УЛЬЯНОВСК, 12. (ТАСС). В доме тракториста Ивана Безрукова от перегрева взорвалась большая керосиновая лампа. В это время в помещении находились только двое маленьких сыновей тракториста. Пожар заметил проходивший мимо председатель Кадышевского сельсовета, Карсунского района, Н. С. Анисимов. Он бросился в пылающую комнату и вытащил обоих детей, когда на них уже горела одежда. После этого, несмотря на ожоги, Анисимов вместе с подоспевшими колхозниками тушил пожар.

Снова в Антарктику

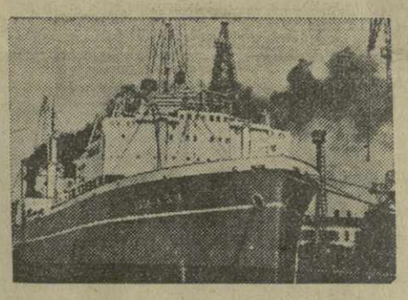

В далекие южные моря, к ледяному материку Антарктиды в новый — одиннадцатый рейс вышла советская китобойная флотилия «Слава». Мощный разделочный завод, сконструированный на основном судне—базе китобойцев, пополнился новым оборудованием. В составе флотилии два новых китобойных судна. Им присвоены имена «Мирный» и «Быстрый».

Дизельэлектроходы «Мирный» и «Быстрый» построены на судостроительном заводе имени Носенко в г. Николаеве.

Размеры (суда эти несколько больше обычных китобойных) позволяют им брать большее количество топлива и, следовательно, увеличивать автономность плавания. Суда имеют повышенную скорость, что облегчит им промысел китов.

Все производственные процессы на «Мирном» и «Быстром» автоматизированы. Управление моторами осуществляется капитаном с ходового мостика. На китобойцах установлены новейшие штурманские электронавигационные приборы. Для производства мелкого ремонта на судне имеются механические мастерские.

На новых китобойных судах созданы наибольшие удобства для экипажа. Моряки живут в одно-и двухместных каютах. В носовой части судов кают нет — гарпунные выстрелы не мешают отдыху моряков после вахты. К услугам китобоев душевые, прачечные, сушилки.

Капитаном «Мирного» назначен тов. Моргун, гарпунером—Герой Социалистического Труда тов. Панов. На китобойце «Быстрый» капитаном тов. Кларикян, гарпунером — тов. Тупиков.

Знатный гарпунер тов. Тупиков оставил после себя достойную смену на корабле «Слава-5». Ныне его место занял впервые выходящий в море самостоятельным гарпунером Шалва Челидзе.

Долгое время Ш. Челидзе ждал этого часа. Нынешний выход в Антарктику — его шестой рейс. Во время двух первых рейсов он был матросом, в следующих двух — марсовым, а в последнем рейсе — учеником гарпунера.

Перед отходом судна в рейс мы побывали на борту и пожелали Шалве Константиновичу успехов.

— Счастливого плавания! Бейте без промаха!..

А. САВЧЕНКО.

Одесса.

На снимках: 1. «Слава» в Одессе перед выходом в рейс. 2. Гарпунер «Славы» Челидзе Шалва Константинович перед выходом в море проверяет гарпунную пушку.

Фото В. Дробашко.

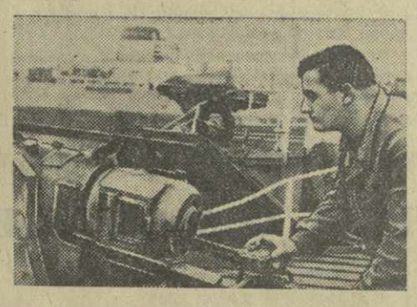

Здесь управляют электроэнергией

Диспетчеры А. Бабунашвили (слева) и Ю. Лория на дежурстве у пульта управления электростанциями.

Фото В. Тархова.

Полная картина работы всей энергетической системы Грузии — всех тепловых и гидроэлектростанций, подстанций, отдельных сооружений — раскрывается в небольшом зале Центрального диспетчерского пункта Грузэнерго.

Здесь регулируется деятельность десятков электростанций, находящихся в разных уголках республики, за сотни километров от здания Грузэнерго.

О том, как идет работа на Храмской гидроэлектростанции, какое напряжение на контрольных точках энергетической системы в Батуми, Зестафони, исправно ли работают агрегаты на электростанции в Риони, рассказывают светящиеся лампочки, стрелки приборов, показатели аппаратуры.

На большом щите, установленном вдоль стены диспетчерского зала — схема энергетической системы Грузии.

Рельефно выступают на зеленом поле щита четко очерченные квадраты с круглыми светящимися глазками цветных лампочек. Под каждым из них таблички: «Сухумгэс», «Рионгэс», «Загэс».

Если на планшете мягким светом горит ровный ряд лампочек, значит все агрегаты на электростанции работают исправно.

Расположенные в средней части щита телеизмерительные приборы говорят о мощности электростанций, напряжении тока в контрольных точках энергетической системы, о горизонте воды в водохранилищах.

* * *

На диспетчерском пункте раздается непрерывный звуковой сигнал. На планшете с надписью «Храмгэс» вспыхивает красная лампочка: Храмская гидроэлектростанция сообщает о выходе из строя масляного выключателя одного из агрегатов. Прошли считанные секунды, а сотрудники Центрального диспетчерского пункта управления уже принимают меры к тому, чтобы в режиме работы электростанции не было никаких нарушений.

Диспетчеру достаточно нажать на цветную шляпку кнопки, чтобы включить резервное оборудование, а чаще всего эта операция совершается на электростанции автоматически.

Но было бы ошибкой думать, что вся работа диспетчера теперь сводится только к тому, чтобы сидеть у пульта и следить, как появляются и исчезают на щите световые сигналы. Работа на диспетчерском пункте очень ответственная и беспокойная.

Вот дежурные диспетчеры А. Р. Бабунашвили и Ю. Г. Лория просматривают заявки от различных электростанций, подстанций и сетевых районов о необходимости проведения ремонта отдельных агрегатов, а то и целых электростанций.

Ремонт нужно провести так, чтобы это не отразилось на работе фабрик и заводов, чтобы в домах на гасли электрические лампочки. Многое нужно учесть в таких случаях: и время года, в зависимости от которого меняется уровень воды в реках, и запасы водохранилища, и возможности соседних электростанций. Нужно сэкономить топливо на тепловых электростанциях.

На панели пульта каждой электростанции отведен квадрат планшета с ровными рядами цветных кнопок. Нажимая ту или иную кнопку, диспетчеры А. Р. Бабунашвили и Ю. Г. Лория включают и отключают отдельные агрегаты, увеличивают и уменьшают нагрузку электростанций, ликвидируют аварии.

Пульт оборудован телеизмерительными приборами, которые приводятся в действие только по вызову диспетчера. На панели установлены телефонные аппараты, селектор: диспетчер всегда может получить с электростанций необходимые сведения.

Какими же путями мгновенный сигнал издалека приходит в эту комнату, где сосредоточены все средства связи, сигнализации, контроля, управления? Многое становится понятным, когда из диспетчерского зала спускаешься этажом ниже, в аппаратную Центрального диспетчерского пункта. Длинными рядами установлены устройства телеуправления, телесигнализации, телеизмерения. Каждая электростанция в аппаратной представлена в виде высокого, похожего на шкаф, аппарата. Точно такое же оборудование находится на каждой электростанции или подстанции и немедленно реагирует на все изменения в режиме работ, посылая по высокочастотным каналам сигнализации импульсы тока. Они тотчас же приводят в действие аппарат, находящийся на диспетчерском пункте.

Соединенный со щитом в диспетчерской, он зажигает и тушит на нем лампочки, дает звуковой сигнал, отклоняет стрелки на измерительных приборах. С помощью этих же аппаратов осуществляется и непосредственное управление с диспетчерского пункта работой электростанций.

Самозаписывающий телеваттметр механически наносит на бумагу показатели мощности на линии передач. И когда утром старший инженер цеха автоматики и телемеханики А. Е. Лапинская приходит на работу, она справляется у аппарата о том, какую нагрузку несли ночью электростанции.

Специальным прибором автоматически регулируется взаимная передача электроэнергии между энергетическими системами Грузии и Азербайджана. Этот регулятор изобретен и изготовлен коллективом Центральной лаборатории Грузэнерго.

* * *

Над Тбилиси спускаются сумерки. Один за другим вспыхивают огни в домах и на улицах города. Тбилиси превращается в море веселых играющих огней.

И сразу заговорили приборы на диспетчерском пункте, задвигались стрелки, зажглась новая лампочка на щите—это включился в работу отдыхавший днем агрегат.

Л. ЛАЛИАШВИЛИ.

С отчетно-выборных собраний первичных парторганизаций

Администрирование вместо живой организаторской работы

Строительное управление № 1 треста № 6 республиканского Министерства городского и сельского строительства — крупнейшая организация Абхазии. Ее коллектив выполняет более 80 процентов всех работ, планируемых по тресту.

Однако, как это отмечалось на состоявшемся недавно отчетно-выборном собрании, стройуправление, да и трест в целом в течение ряда лет отстают, не справляются с планом строительно-монтажных работ. Они сдают в эксплуатацию дома со значительными дефектами, допускают удорожание строительства. Среди строителей не развернута борьба за улучшение качества выполняемых работ.

На низком уровне ведется партийно-политическая работа: доклады и лекции не читаются, беседы агитаторов если когда и проводятся, то формально, в отрыве от жизни. Кропотливая организаторская работа с людьми зачастую подменяется окриками, администрированием.

Порочный стиль руководства дает о себе знать: в первом полугодии план был выполнен на 86,7 процента, а в III квартале — на 73 процента.

В отчетном докладе секретаря партбюро Г. Канкава и выступлениях коммунистов отмечалось, что руководители стройуправления и треста не перестроили своей работы по-новому, в свете задач, вытекающих из решений XX съезда КПСС. Они не отрешились от канцелярско-бюрократических методов руководства. Работники стройуправления и треста редко бывают на строительных площадках, не знают нужд и запросов рабочих. Строителям одно время с опозданием выдавались наряды, допускались обсчеты при выдаче зарплаты.

Партбюро плохо помогает руководителям управления, профсоюзной и комсомольской организациям, в работе которых имеются серьезные недостатки.

Участники собрания остро критиковали Абхазский обком и Сухумский горком партии за то, что они поверхностно руководят трестом, глубоко не вникают в причины невыполнения государственного плана строительно-монтажных работ.

Стройки испытывают нужду в материалах. Между тем это нисколько не тревожит Министерство городского и сельского строительства Грузинской ССР и министра т. С. Лорткипанидзе.

В нынешнем году министерство заменило отдельных руководителей строительных организаций. Казалось бы, новые люди учтут ошибки прошлого, активизируют работу на строительных площадках. Но этого не произошло.

— Прошло уже пять месяцев со дня обновления руководства треста, — сказал коммунист В. Анисимов, — но положение на стройках не улучшилось. Наоборот, темпы работ значительно снизились, хотя управляющий трестом В. Кереселидзе не скупится на обещания перестроить работу.

Коммунист Х. Аргун и другие критиковали т. Кереселидзе за то, что он не прислушивается к голосу инженерно-технических работников, все вопросы решает один, допуская при этом ошибки. Так, ни с кем не посоветовавшись, он снял с работы некоторых специалистов. Под видом сокращения штатов освободил, в частности, члена партбюро Т. Яшвили и других коммунистов. Освобождения начальника автотранспортной конторы Г. Каландарашвили он добился через министерство. Без всяких на то оснований были сняты с работы Б. Какубери, десятники Г. Крылов и А. Ломджария.

В подборе и расстановке кадров т. Кереселидзе допускает грубые нарушения. Он не считается с мнением партбюро и подбирает работников не по деловым и политическим качествам, а по знакомству. Вместо освобожденных специалистов т. Кереселидзе пригласил людей из Гори и Тбилиси, с которыми прежде работал.

Об этих и многих других фактах известно Абхазскому обкому и Сухумскому горкому партии, однако до сих пор они никаких мер не приняли. Тов. Кереселидзе продолжает заниматься грубым администрированием, допускает нарушения принципов коллективного руководства.

Коммунисты Г. Буржалиани, З. Сыч и другие говорили об отсутствии коллегиальности в работе партбюро, невыполнении отдельными членами партии партийных поручений.

Неудовлетворительно ведется массово-политическая работа в общежитиях рабочих. По этому вопросу на партийных собраниях неоднократно принимались дельные решения, но из-за отсутствия контроля они остались на бумаге.

Партбюро мало заботится об идейно-теоретическом росте коммунистов. Семинар по конкретной экономике (руководитель — главный инженер треста Р. Миканба) работает плохо. Первое занятие было целиком посвящено организационным вопросам, а второе не состоялось вообще.

Партийная организация не заботится о внедрении в производство передовых методов строительства, предложений рационализаторов и изобретателей, о развертывании социалистического соревнования.

Надо отметить, что отчетно-выборное партийное собрание было недостаточно хорошо подготовлено. Оно началось с опозданием на полчаса.

Партийное собрание разработало практические мероприятия, направленные на устранение недостатков в партийно-политической и организаторской работе среди строителей.

Д. ШЕЛИЯ.
(Корр. «Зари Востока»).

Высокая активность

Боеспособность первичной партийной организации, эффективность всех ее мероприятий целиком и полностью зависят от того, насколько высока активность коммунистов, непримиримость их к недостаткам в работе.

На отчетно-выборном собрании партийной организации колхоза имени Молотова села Красное Марнеульского района этому вопросу было уделено большое внимание. Выступившие на собрании коммунисты критиковали бюро за то, что оно совершенно недостаточно заботилось о политическом воспитании членов партии, повышении их авангардной роли в колхозном производстве.

Партийная организация насчитывает в своих рядах 27 коммунистов. Большинство из них работает непосредственно в бригадах, на животноводческих фермах. Однако, расставив коммунистов на решающих участках колхозного производства, партийное бюро плохо контролировало их работу, ослабило требовательность к коммунистам — бригадирам и заведующим фермами, не оказывало им необходимой помощи.

Руководитель дорожной бригады Е. Михаелян критикует первую и вторую бригады, которые весной этого года недосеяли 5 гектаров табака. Плантации обработаны были несвоевременно, а кое-где недоброкачественно.

— А ведь в этих бригадах,— говорит т. Михаелян,— есть коммунисты (вторую бригаду, например, возглавляет член партии А. Арутюнян). Они несут прямую ответственность перед партийной организацией за невыполнение задания.

Борясь за подъем общественного животноводства, колхозники построили хороший типовой коровник и свинарник, в избытке заготовили корма. Правление колхоза по совету партийной организации укрепило кадры животноводов, направив на фермы коммунистов. Однако члены партии не проявляют должной инициативы и активности в борьбе за подъем общественного животноводства, повышение его продуктивности. План по росту поголовья не выполнен. Надой молока в среднем от каждой коровы составил 787 литров вместо 800 литров по плану.

Анализируя причины отставания, отдельные члены партии пытались сослаться на недостаток пастбищ, на то, что местная порода скота не дает высоких надоев.

Собрание указало на ошибочность таких взглядов.

— Неправильно утверждать, — заявил колхозник А. Исмаилов,—что наши коровы местной породы не могут давать больше молока. В 1955 году корма разбазаривали, за скотом уход был плохой, поэтому получили низкие надои. В этом году кормить стали лучше и молока получили больше. Но на молочнотоварной ферме у нас еще нет должного порядка, коммунисты не проявляют инициативы, работают без огонька, поэтому план не выполнен.

Ф. Оганесян, направленная партийной организацией на работу в качестве заведующей свинофермой, рассказала, как она выполняет партийное задание. Сейчас на ферме содержится 295 свиней, из них 150 поставлены на откорм. В помещении тепло, корма есть в достатке.

Отмечая недостаточную активность некоторой части коммунистов, выступавшие критиковали партийное бюро за то, что оно не уделяло должного внимания воспитанию членов организации. Партийная учеба проходит вяло, неинтересно, в отрыве от жизни. Слушатели приходят на занятия неподготовленными. Распределив партийные поручения, партбюро редко контролировало, как коммунисты их выполняют. В результате некоторые агитаторы безответственно относятся к порученному им делу, в бригадах появляются от случая к случаю. Полевые листки не выпускаются. В колхозе нет наглядной агитации.

На собрании не было критики в адрес райкома партии. Однако факты, о которых говорили коммунисты, свидетельствуют о том, что райком партии недостаточно руководит колхозной партийной организацией, которая еще не научилась правильно сочетать партийно-политическую работу с хозяйственной, осуществлять контроль над деятельностью правления колхоза. Она редко привлекает коммунистов к проверке выполнения партийных решений.

Райком партии обязан усилить помощь первичной парторганизации.

Отчетно-выборное собрание прошло на высоком уровне. По отчету партбюро выступило 15 человек. Подводя итоги проделанной работы, вскрывая недостатки, упущения, члены партии внесли немало деловых предложений, направленных на улучшение работы партийной организации. Собрание показало, что коммунисты понимают свои задачи, те большие требования, которые возлагают на них решения XX съезда КПСС.

П. ШУРОВ.
(Спец. корр. «Зари Востока»).

Заметки о партийном просвещении

Учеба сельской интеллигенции

Село Карданахи — крупнейшее в Гурджаанском районе. В нем насчитывается около 2.000 дворов. Славится оно своими виноградниками. Вина с маркой «Карданахи» широко известны далеко за пределами республики.

Расположенное на плоскогорье, над Алазанской долиной, где раскинулись виноградные плантации, село Карданахи стало большим культурным центром. Здесь два укрупненных колхоза, совхоз, винный завод, средняя и начальная школы, участковая больница, сельская амбулатория, аптека, три библиотеки, клуб, детский дом Министерства просвещения Грузинской ССР, три механизированных мельницы, четыре лесопилки... Заместитель председателя сельсовета, заведующий участковой больницей Георгий Семенович Хелашвили сообщил нам, что население села достигает 6,5 тысячи человек и что только людей с высшим образованием—агрономов, учителей, врачей, виноделов и представителей других профессий — здесь проживает и работает не менее 250 человек. А если к этому добавить большой отряд агротехников, служащих советских учреждений и других лиц со средним образованием, то можно будет с полным основанием заявить, что сельская интеллигенция в Карданахи насчитывает в своих рядах более 500 человек. Это очень внушительная сила.

Свой напряженный труд в сельском хозяйстве, на ниве просвещения, по охране здоровья народа интеллигенция села Карданахи сочетает с активной общественной деятельностью. В селе Карданахи одна из лучших в Гурджаанском районе лекторских групп, которую возглавляет преподаватель истории в средней школе А. Илашвили.

Инициатива интеллигенции проявляется во всех областях сельской жизни. Она выступает застрельщиком движения за благоустройство села, за здоровый и культурный быт, активно участвует в работе сельского клуба, который стал центром культурной жизни села.

Заинтересованность интеллигенции в многообразной жизни своего села с особой силой проявилась в ее активном участии в развертывании боевой идеологической работы. В селе Карданахи действует развитая сеть партийного просвещения — кружки по изучению истории партии, политической экономии, текущей политики. Руководителями этих кружков, пропагандистами работают учителя, врачи, агрономы. Они же являются консультантами коммунистов, самостоятельно изучающих марксистско-ленинскую теорию, лекторами, докладчиками, агитаторами.

Интеллигенция села не только учит, но и сама стремится неустанно повышать идейный уровень своих теоретических знаний.

Коммунисты — педагоги села уделяют много внимания изучению марксистско-ленинской теории, решениям XX съезда партии. Активная учеба сказывается на идейной жизни партийной организации школы.

Недавно в школе состоялась теоретическая конференция. С докладом о классическом произведении Ф. Энгельса «Происхождение семьи, частной собственности и государства» выступил преподаватель А. Илашвили. По докладу развернулись оживленные прения, показавшие, что интеллигенция села Карданахи глубоко изучает труды классиков марксизма-ленинизма. Одна из теоретических конференций была посвящена теме «Роль народных масс и личности в истории». Доклад, вызвавший активную творческую дискуссию, прочел директор средней школы А. Мчедлишвили. Им же на другой теоретической конференции был прочитан доклад «Исторические корни дружбы русского и грузинского народов». При большой активности слушателей прошло также обсуждение доклада преподавателя литературы и языка Д. Моисая «Эстетические взгляды Чернышевского по роману «Что делать?».

Многообразны запросы сельской интеллигенции, самостоятельно изучающей марксистско-ленинскую теорию. Так, например, директор школы А. Мчедлишвили и некоторые другие педагоги глубоко изучили книгу Ф. Энгельса «Людвиг Фейербах и конец классической немецкой философии».

Часть сельской интеллигенции повышает свой идейный уровень в кружках. Второй год работает в школе под руководством пропагандиста — преподавателя истории Э. Нарекишвили кружок по изучению политической экономии. В прошлом году слушатели кружка закончили изучение политической экономии капитализма, в настоящее время проходят политическую экономию социализма. Слушатели-педагоги одновременно взялись глубоко изучить решения XX съезда партии о политехнизации школы. Сельские медицинские работники объединились в кружок, в котором с большой активностью изучают вопросы внешней и внутренней политики Советского государства.

Врач Г. Хелашвили сказал нам, что в политическом просвещении сельская интеллигенция почти полностью опирается на собственные силы. К сожалению, крайне редко в село приезжают опытные лекторы из Тбилиси. За 1956 год в Карданахи побывали всего два лектора из столицы. Один прочел лекцию о международном положении, а другой — о роли народных масс и личности в истории.

Чтобы политическое просвещение не оставалось сухим и отвлеченным, далеким от педагогической, врачебной, агрономической и другой практики, сельская интеллигенция стремится теснее связать теоретические вопросы с конкретной практикой. Преподаватель географии пропагандист М. Марташвили справедливо указывает, что в этой связи большую помощь может оказать сельскому учительству Министерство просвещения Грузинской ССР, направляя в крупные села лекторов и докладчиков по отдельным проблемам педагогики. В этом отношении лучше были удовлетворены сельские медицинские работники, которые за один только 1956 год прослушали много интересных докладов о новом в медицине на двух выездных сессиях Тбилисского медицинского института и Министерства здравоохранения Грузинской ССР по проблемам рентгенологии и радиологии, а также урологии.

Крайне редко выступают с лекциями и докладами на темы о достижениях передовой сельскохозяйственной науки работники Министерства сельского хозяйства Грузинской ССР и научно-исследовательских учреждений. В селе никто не мог вспомнить о таких лекциях.

В Карданахи два укрупненных колхоза, один из крупнейших в республике виноградарских совхозов, и тем не менее здесь в нынешнем году не создано ни одного семинара или кружка по изучению конкретной экономики сельского хозяйства.

— У нас нет опытных экономистов, которые могли бы руководить занятиями, — говорят карданахцы. Поверить этому нельзя. В данном случае скорее можно обвинить отдел пропаганды и агитации Гурджаанского райкома партии в том, что он слабо знаком с кадрами экономических работников совхоза. Характерно, что за 1956 год в селе не было прочитано ни одной лекции на экономическую тему.

Консультанта группы коммунистов колхоза имени Сталина, самостоятельно изучающих историю партии, преподавателя физики Г. Цагареишвили не удовлетворяет качество лекций, которые он слушает.

— Нельзя сказать, — говорит тов. Цагареишвили, — что у нас в селе мало читается лекций. Скорее можно наблюдать обратное явление—лекций много. Но беда в том, что при планировании их не всегда учитывается аудитория, для которой читается лекция. Поэтому в большинстве случаев лекции не являются интересными для нас, людей с высшим образованием. Тов. Цагареишвили замечает, что еще не было случая, чтобы в сельском клубе организовали чтение лекций специально для интеллигенции или устраивали для нее вечера, подобно тому, как в домах культуры и заводских клубах устраиваются вечера для инженерно-технических работников. Почему-то в селе не проводятся собрания интеллигенции.

В помещении сельсовета собралась большая группа интеллигенции. Завязалась оживленная беседа о политической учебе. Все согласны с замечаниями т. Цагареишвили. Многие дополняют его.

— Плохо снабжается село литературой. В Карданахи более ста педагогов, а книг по вопросам коммунистического воспитания нет, — говорит педагог Д. Моисая.

Секретарь сельской партийной территориальной организации заведующая библиотекой Ц. Церцвадзе заявляет, что в 1956 году сельские библиотеки почти не получали новых книг. Особенно плохо обстоит дело с литературой для коммунистов, занимающихся в кружках и самостоятельно. Заведующая сельской почтовой конторой Т. Гануграва указывает, что плохо удовлетворяются запросы сельской интеллигенции на специальные журналы. Так, например, журнал «Коммунистическое воспитание» из ста педагогов в 1957 году будет получать только один.

Большая группа сельских учителей и агротехников учится заочно. Заканчивают учебу в Тбилисском сельскохозяйственном институте на факультете виноградарства и садоводства Герой Социалистического Труда агротехник совхоза Г. Хелашвили, председатель Карданахского сельсовета Г. Ткавашвили, секретарь парторганизации колхоза имени Сталина Ш. Сесиашвили, агротехник совхоза И. Китиашвили и ряд других. Все сельские медицинские работники повысили свою квалификацию, занимаясь в Институте усовершенствования врачей.

Сельская интеллигенция, проявляющая большое стремление к повышению своих знаний, предъявляет справедливые претензии к руководству политическим просвещением. Коммунисты указывают, что зря райком партии ликвидировал существовавший в прошлом году в селе консультационный пункт кабинета политического просвещения. Они хотели бы, чтобы кабинет политического просвещения помог им специальной литературой, перебросив в село передвижную библиотеку, взял на себя организацию теоретических собеседований или конференций для тех групп коммунистов, самостоятельно изучающих марксистско-ленинскую теорию, партийные организации которых малочисленны.

Большую и плодотворную работу проводит сельская интеллигенция. Повышение идейных знаний поможет ей работать с еще большим творческим подъемом.

Л. МУМЛАДЗЕ.
(Спец. корр. «Зари Востока»).
с. Карданахи.

Поэт-гражданин

(К 70-летию со дня рождения Г. Кучишвили)

Наши читатели хорошо знают и любят талантливого грузинского поэта Георгия Чхеидзе, который вошел в поэзию под всевдонимом Кучишвили, что означает в буквальном переводе «сын улицы» и должно было демонстрировать его близость и любовь к народу.

Георгий Кучишвили начал печататься уже после поражения революции 1905 года. Следуя замечательным традициям революционной поэзии Иродиона Эвдошвили, поэт выступал против политической реакции. Себя он считал провозвестником грядущей бури.

— Если ты поэт, то должен разделить горе и печаль родной страны, — писал Георгий Кучишвили. Выразитель народных чаяний, он призывал к борьбе против поработителей, был верен знамени, пропитанному кровью собратьев, мечтал стать певцом свободы.

Правда, в его жизни были периоды, когда он предавался унынию. Но какими бы переживаниями ни был охвачен поэт — радостью или печалью, — никогда он не старался уйти от реальной жизни, от событий, происходящих в стране. Ненависть к старому миру зажгла в его сердце огонь, который перенес он в свои стихи. В стихотворении «Кто он?» поэт нарисовал в лице освобожденного от оков Амирана самоотверженного рыцаря — борца за народное счастье.

О революционной смелости Г. Кучишвили еще более красноречиво говорит датированное 1915 годом стихотворение «Вороны».

После установления в Грузии Советской власти в творчестве поэта начинается новый для него период, характеризующийся большой идейной устремленностью. Наступательный характер поэзии Георгия Кучишвили проявляется в пафосе борьбы за утверждение новой жизни. Поистине, слово и дело поэта были неразрывны. И в любви и в ненависти он проявлял одинаковую прямоту. Только такой поэт, каким был Георгий Кучишвили, мог написать проникновенные, полные жизни строки, посвященные Грузии, ее природе, ее людям.

Красота поэзии Г. Кучишвили заключалась и в чеканности поэтической формы. Стихам Кучишвили не свойственны ложный эффект, внешняя блесткость. Они искренни и завладевают сердцем и умом читателя, пусть медленно, постепенно, зато верно, навсегда. В творчестве Кучишвили нет внешней красивости. Поэт любит говорить прямо, без прикрас, и именно в этой прямоте заключается сила и красота его поэтической мысли.

Не было в нашей жизни почти ни одного значительного события, на которое Г. Кучишвили не откликнулся бы своими стихами. Многое сделал он и для подъема грузинской поэзии для детей. И теперь еще любимыми произведениями наших детей являются его «Маленький точильщик», «Письмо Бичико», «Джуджи-джуджи» и другие. Особо следует отметить стихотворение о красном галстуке, экспромтом написанное им на пионерском сборе, — замечательный образец подлинно высокохудожественного стихотворения для детей.

В грозные дни Великой Отечественной войны поэт находился на поле боя. Как подлинный советский патриот он честно выполнил свой долг — его пламенные выступления в Баксанском ущелье звали грузинских бойцов на борьбу с ненавистным фашизмом.

Георгий Кучишвили умер в 1947 году. За год до этого общественность республики торжественно отмечала 60-летие со дня его рождения. Прикованный к постели, больной поэт слушал по радио тех, кто с трибуны в театре имени Руставели посылал ему слова теплого привета и поздравления.

Г. Кучишвили — автор общепризнанного поэтического произведения «Цепной мост», помимо стихов, баллад и поэм, оставил нам также много рассказов, этюдов, набросков и очерков. Его творческие способности не меньше чувствуются в произведениях и этих жанров.

Как говорил Тициан Табидзе, — счастье он стихам отдал... А это, наверное, Георгий Кучишвили и считал лучшей долей.

Шалва АМИСУЛАШВИЛИ.

Больше чуткости к пенсионерам

Проведение в жизнь Закона о государственных пенсиях требует от работников отделов социального обеспечения большого и кропотливого труда: нужно пересчитать старые пенсии, оформить новые пенсионные дела. Но далеко не все районные отделы социального обеспечения г. Тбилиси проводят эту работу четко и организованно.

Слова обиды и огорчения, жалобы на нечуткое, формальное отношение можно услышать от посетителей отдела социального обеспечения района им. Орджоникидзе. Здесь нередко инвалиды и старики выстаивают длинные очереди в тесном коридоре учреждения. Но добравшись, наконец, до заветного окошка, пенсионеры редко отходят от него удовлетворенными.

— Снова сказали: документы еще не обработаны, придите через неделю.— жалуется пенсионер Александр Константинович Рчеулишвили.

Этот ответ он выслушивает каждый раз, когда справляется о судьбе документов, которые он сдал для дополнительного перерасчета месяц назад.

Сорока годами исчисляется трудовой стаж Анны Михайловны Маличенко. Ее пенсионное дело за № 13/930 прошло все инстанции еще к первому октября 1956 г. Осталось только оформить протокол заседания комиссии. В ожидании этого протокола Маличенко полтора месяца не получает пенсии.

Отдел социального обеспечения Орджоникидзевского района обслуживает около одиннадцати тысяч пенсионеров, а над перерасчетом и оформлением пенсий работают всего четыре инспектора. Каждый день поступают десятки новых документов для дополнительного перерасчета, и сотрудники собеса, оставаясь в учреждении до позднего вечера, не в состоянии справиться с этой работой.

Л. БРАИЛОВСКАЯ.

Пленум Театрального общества Грузии

На днях закончил свою работу пленум Театрального общества Грузии, посвященный вопросам развития советского театрального искусства.

На пленуме были прочитаны доклады «Драматургия и театр» (докл. Р. Коркия), «Вопросы о типическом в советской драматургии» (докл. кандидат филологических наук Г. Цицишвили), «Современная тема в грузинском театре» (докл. доцент Б. Жгенти), «Художник в театре» (докл. О. Эгадзе), «Музыка в театре» (докл. профессор П. Хучуа).

Вокруг прочитанных докладов на пленуме развернулись оживленные прения, в которых приняли участие драматурги, режиссеры, актеры, критики, театроведы и ученые. Интересные мысли о дальнейших перспективах развития грузинского советского театрального искусства высказали С. Челидзе, Г. Сулиашвили, О. Андроникашвили, С. Мтварадзе, Г. Бердзенишвили, Г. Лордкипанидзе, О. Чиджавадзе, Д. Тавадзе, В. Патарая, Г. Иванишвили, С. Авчян, В. Нинидзе, Г. Лагидзе, М. Медзмариашвили, Ш. Пирвели, Г. Ахвледиани, А. Пагава, П. Канделаки, М. Гижимкрели, Е. Квирквелия, А. Васадзе, В. Анджапаридзе.

Пленум наметил конкретные мероприятия, направленные на подъем грузинского театрального искусства.

Новые книги

Элизбар Зедгинидзе. — Избранное. «Сахелгами». Тбилиси, 1956 г. Тираж 10.000 экз., 513 стр. Цена 10 руб.

Сандро Эули. — «Всей земле быть в цвету» (стихи и поэмы). Перевод с грузинского. Издательство «Советский писатель». Москва, 1956 г. Тираж 5.000 экз., 95 стр. Цена 2 руб.

СЕГОДНЯ в ЛЕНИНГРАДЕ

Более тридцати старейших производственников вагоноремонтного завода № 1 уходит на заслуженный отдых. Многие из них посвятили всю свою трудовую жизнь заводу, проработав на нем десятки лет.

С 1923 года трудится здесь начальник участка электромеханического цеха Сергей Михайлович Коротков. Сейчас он уходит на пенсию. За 33 года работы он воспитал сотни специалистов.

На снимке (слева): С. М. Коротков с одним из своих воспитанников—учащимся 18-го ремесленного училища Сергеем Чапаевым у токарного станка.

Научные сотрудники отдела клубнеплодов Всесоюзного института растениеводства под руководством академика С. М. Букасова работают над выведением новых сортов картофеля.

На снимке (слева направо): академик С. М. Букасов, кандидат биологических наук В. С. Лехнович и кандидат сельскохозяйственных наук А. Я. Камераз на фотопериодической площадке, где путем искусственного затемнения выращивается дикий картофель, используемый в практической селекции при выведении устойчивых против картофельной гнили и рака клубней.

Фото И. Наровлянского и И. Баранова.
Фотохроника ТАСС.

С ФОТОАППАРАТОМ ПО РЕСПУБЛИКЕ

Использовать сенную муку для кормления свиней и птицы

Необходимым условием дальнейшего повышения товарности животноводства является обеспеченность скота сочными, зелеными и концентрированными кормами.

Лучшим кормом для скота считается молодая зеленая трава, сухое вещество которой по питательности почти не уступает концентрированным кормам. Поэтому при кормлении сельскохозяйственных животных и птицы на передовых фермах с успехом заменяют концентраты молодой зеленой травой, приготовленным из нее витаминным сеном или сенной мукой.

Если сено скармливать в нарезанном и сухом виде, то свинья не сможет поедать его в большом количестве, поэтому свиньям скармливают сенную муку. Такая мука, приготовленная из лучших сортов сена, по питательности близка к концентратам, превосходя их в то же время по содержанию белков, витаминов и необходимых для организма минеральных веществ. Как показали опыты, при включении сенной муки в рацион животные лучше усваивают корм.

Наблюдения передовиков и опыты научных учреждений показали, что частичная замена концентратов сенной мукой в рационе свиней повышает их плодовитость, ускоряет рост и развитие молодняка, и благоприятно влияет на здоровье животных; при этом уменьшается затрата кормов на единицу привеса.

Сенная мука, приготовленная из хорошего витаминного сена, является отличным кормом и для птицы. Ее применение повышает яйценоскость на 10—15 процентов. При этом заметно увеличивается вес яиц и повышается выход цыплят.

Что касается крупного рогатого скота и других жвачных животных, то для их кормления размол сена в муку не рекомендуется; как сено, так и приготовленную из него муку они переваривают одинаково.

Кормовое достоинство сенной муки может быть разное, в зависимости от качества сена, послужившего материалом для помола. Наилучшей считается мука, приготовленная из люцерны, клевера, вики и других бобовых растений. Сенную муку можно приготовить также из бобово-злаковых мешанок и из злаков, но следует помнить, что бобовые травы богаче злаков белками и другими веществами, необходимыми для жизнедеятельности организма.

Отличную сенную муку можно приготовить из травы альпийских и субальпийских сенокосов, отличающейся высокой питательностью. При этом к уборке бобовых трав надо приступать не позднее начала их цветения, а злаковых — в момент колошения. При более поздней уборке трава постепенно грубеет, количество клетчатки в ней увеличивается, а количество наиболее ценных питательных веществ понижается.

Особое внимание следует уделить правильной уборке сена, не допускать потерь листьев, так как эти части растений наиболее питательны и богаты витаминами. Достаточно сказать, что в листьях смеси клевера с тимофеевкой содержится почти в 20 раз больше каротина, чем в стеблях, а из каротина в организме животного образуется витамин А.

Сушка травы в прокосах вызывает значительные потери питательных веществ сена, при этом самые нежные части растений сильно высыхают и теряются во время сгребания и перевозки; кроме того, под действием прямых солнечных лучей каротин почти полностью распадается. Если сено было под дождем, оно теряет приятный запах, зеленый цвет и питательность. Мука, приготовленная из такого низкокачественного сена малопитательна.

Траву, из которой предполагается готовить сенную муку, следует сушить в снопиках в затемненных местах: под крышей, на сеновалах, под навесами, на крытых токах, а в районах избыточного увлажнения надо применять способ надземной сушки. Например, в колхозе «Красный Октябрь» Кобулетского района используют простые сушилки, состоящие из нескольких столбов (высотой в 2,5—3 метра) с прибитыми к ним рейками, на которые вешают траву.

Сенная мука приготовляется из хорошо высушенной травы. Для размола сена можно использовать универсальную мельницу МДУ-4 (или УМ-0,35), молотилковые дробилки ДММ-0,3, ДМК-0,1 и другие. Степень размола сена регулируется подбором соответствующих сит. Мякинообразную массу дает также измельчитель кормов ИК-3.

Сенную муку можно готовить ежедневно и на универсальной мельнице, а при хранении ее необходимо держать в сухом месте, в туго набитых мешках или ящиках. Свиньям и птице сенную муку дают в стойловый период в смеси с концентратами, в виде влажной мешанки.

Поросятам и птице скармливается сенная мука наиболее тонкого помола, при величине частиц не больше 1—2 миллиметров; ремонтным подсвинкам, хрякам-производителям, супоросным и подсосным маткам в 2—3 миллиметра, взрослым свиньям — до 5—6 миллиметров. Сенная мука крупного помола менее питательна.

В условиях нашей республики можно рекомендовать следующие суточные нормы скармливания сенной муки: поросятам-сосунам — 30—60 граммов, отъемышам — 200—400 граммов, ремонтным подсвинкам — 400—900 граммов, холостым и супоросным маткам (в первые месяцы супоросности) — до 2,5 килограмма, после третьего месяца супоросности — до 1 килограмма, подсосным маткам и откормочному поголовью — 2 килограмма. Курам скармливают 10—15 граммов сенной муки, индейкам — 15—20, уткам 25—30 и гусям 40—50 граммов в сутки.

В колхозах Грузии сенная мука почти нигде не используется хотя машины, необходимые для ее приготовления, имеются. Между тем многие колхозы располагают высококачественным витаминным сеном, вполне пригодным для приготовления сенной муки.

Работники отдела свиноводства Грузинского научно-исследовательского института животноводства и ветеринарии организовали производство сенной муки в колхозе «Цинсвла» села Гегути Кутаисского района. Для этой цели здесь используется люцерновое и соевое сено, помол производится на универсальной мельнице. Сенная мука давалась свиньям в размере 25 процентов к общему количеству кормов, и они поедали ее полностью.

Скармливание свиньям и птице сенной муки позволит значительно повысить их продуктивность, сократить расход концентрированных кормов.

Н. ГОЦИРИДЗЕ,
кандидат сельскохозяйственных наук.

С каждым годом крепнут и ширятся дружеские связи школьников Грузии с учащимися братских советских республик. Оживленная деловая переписка, обмен опытом, взаимные визиты и другие формы общения между школьниками приобретают все более широкий характер.

Недавно в гости к учащимся первой кутаисской школы имени В. В. Маяковского приехали рижские школьники. Юные рижане были тепло встречены их кутаисскими друзьями. Гости познакомились с жизнью и учебой кутаисских школьников, осмотрели достопримечательности города. Особый интерес у них вызвал тот факт, что в первой кутаисской школе учился великий советский поэт В. В. Маяковский. На снимке слева мы видим учащихся из далекой Риги в уголке, посвященном жизни и творчеству В. В. Маяковского. На переднем плане—парта, за которой сидел Володя Маяковский. Юные рижане с глубоким интересом слушали объяснения педагога русского языка и литературы Т. Гиоргобиани.

* * *

Гудаута — молодой, растущий курорт Абхазии. Он имеет большие перспективы дальнейшего развития. С каждым годом здесь отдыхает и лечится все большее число трудящихся со всех концов Советского Союза. Гудаута строится, благоустраивается. На снимке справа — здание крупнейшего в нашей республике сельского универмага.

Фото Д. Какителашвили и С. Короткова.

Как отдыхают трудящиеся Рустави

★

РАБКОРОВСКИЙ РЕЙД «ЗАРИ ВОСТОКА»

★

За последние годы Рустави превратился в крупный промышленный центр не только Грузии, но и всей страны. Во все возрастающих размерах дают стране свою продукцию металлурги, химики, цементники, ширится и совершенствуется строительная индустрия.

Однако, заботясь о выполнении производственных планов, руководители партийных и советских организаций города, металлургического, азотно-тукового заводов, треста «Закметаллургстрой» не уделяют должного внимания культурным запросам трудящихся.

1. В КОНКУРЕНЦИИ С ТОРГОВЛЕЙ

Что нужно сделать для того, чтобы пойти в кино? На первый взгляд такой вопрос может вызвать только удивление: купите билет, а потом приходите без опоздания к началу сеанса. Однако руставцы ответят на этот вопрос иначе: прежде всего вы должны чувствовать себя физически достаточно сильным, чтобы, простояв порядочное время в очереди, прорваться, в конце концов, к окошечку кассы. Дело это нелегкое. Достаточно вам хоть на минуту отвлечься, и более энергичные и предприимчивые люди, сгрудившиеся у самой кассы, оттеснят вас в сторону.

Конечно, очень плохо, что не принимаются меры для наведения порядка у кассы. Но дело не только в этом.

Руставский городской Дом культуры — единственное место во всем городе, где можно посмотреть кинокартину, если не считать рабочих клубов, которые малы, да и расположены в поселках вне городской черты. Сеансы в Доме культуры начинаются с утра, и несмотря на это зал почти всегда полон.

Это понятно — город непрерывно растет: количество жителей в Рустави уже перевалило за 50 тысяч. А Дом культуры, призванный помимо кинообслуживания, заниматься большой, многообразной культурно-просветительной работой, не отвечает стоящим перед ним задачам.

В Министерстве культуры Грузинской ССР устанавливают Дому культуры ежемесячные планы доходов от кино, а вот об открытии в Рустави обычного постоянного кинотеатра не думают.

Более того, до сих пор так и не выполнено постановление Совета Министров Грузинской ССР, предусматривающее создание в Рустави кинотеатра хроники. По словам заведующего городским отделом культуры В. Рехвиашвили, для этого ни в одном вновь построенном здании не нашлось помещения — все были отданы различным торгующим организациям.

Невнимание к культурным учреждениям зашло в Рустави настолько далеко, что в застраивающейся сейчас правобережной части города не выделено помещения для библиотеки. А вот пивная была открыта в первую очередь.

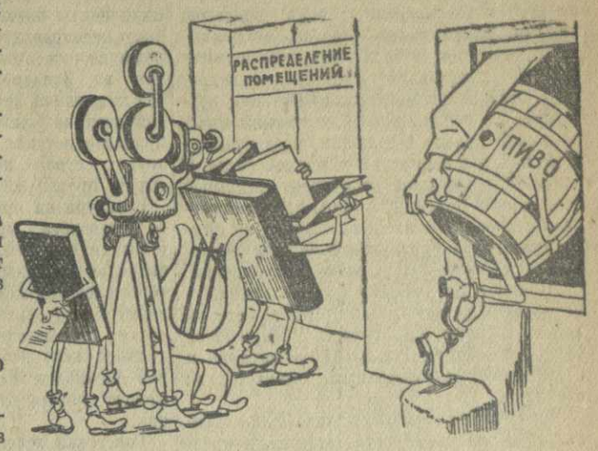

Пивная бочка всех опередила...

Рис. Г. Ломидзе.

2. ТАК ЛИ НАДО ВЕСТИ ЛЕКЦИОННУЮ ПРОПАГАНДУ?

Год назад в торжественной обстановке в Рустави был открыт Дворец культуры металлургов. Когда отшумели поздравительные речи и начались будни, выяснилось, что хотя Дворец открыт и работает, он не был принят государственной комиссией из-за большого количества недоделок.

С помощью актива работники Дворца сделали немало для организации культурного досуга многотысячного коллектива металлургического завода. Хорошо зарекомендовали себя грузинский и русский театральные коллективы, выступившие с рядом неплохих постановок, часто устраиваются здесь вечера отдыха для работников отдельных цехов завода.

Однако многие рабочие и служащие завода высказывают пожелания, чтобы работа Дворца культуры была более многообразна, чтобы она учитывала запросы людей разных возрастов.

В феврале этого года партийный комитет Закавказского металлургического завода обсудил работу Дворца. В числе недостатков, отмеченных в решении парткома, указывалось и на слабую постановку лекционной пропаганды. С тех пор прошло много времени, положение с лекционной работой изменилось к лучшему. Однако в этом деле по-прежнему проявляется мало инициативы. А ведь с помощью Руставского горкома партии и городского отделения общества по распространению политических и научных знаний можно было бы создать лекторий и проводить интересные циклы лекций по научным, международным и другим вопросам.

Знакомясь с работой городского Дома культуры (директор Ш. Базерашвили), мы узнали, что за два последних месяца здесь состоялась только одна лекция на атеистическую тему, да и то в очень неудобное время — в 4 часа дня.

Вторая лекция, которую предполагалось устроить в городском парке, сорвалась из-за плохой ее организации. А ведь тема была интересная и очень нужная — «Наука и религия».

3. ПОЧЕМУ СТРОИТЕЛИ СЕБЯ ОБИЖАЮТ?

Помимо Дворца культуры металлургов в Рустави работают и другие рабочие клубы. Например, большой коллектив руставских строителей имеет два клуба—один в поселке за полотном железной дороги, другой—в Мтавари-Архи.

Осматривая эти культурно-просветительные учреждения, мы обратили внимание на то, что обидели себя строители, сооружая оба здания. Здесь очень тесно. В поселковом клубе (директор Ш. Николаишвили) нет даже комнат для занятий кружков, и участники их ходят заниматься в расположенные поблизости школу и ремесленное училище.

Клуб в Мтавари-Архи находится в еще худших условиях. В учреждении культуры, призванном обслуживать строителей, ...протекает потолок, зияют щели в стенах и дверях. Если во время киносеанса идет дождь, зрители вынуждены жаться к стенам зала.

Об этом хорошо известно в тресте «Закметаллургстрой», управляющий которого депутат Верховного Совета Грузинской ССР Н. Георгадзе выступал здесь на встречах со своими избирателями, обещая отремонтировать здание клуба.

Строители, приходящие сюда посмотреть кинофильмы (никакой другой работы в клубе не ведется), испытывают неудобства не только из-за непогоды. До последнего времени в клубе имелся один киноаппарат и поэтому каждый сеанс длился очень долго. Лишь недавно сюда был привезен второй киноаппарат.

До сих пор руставские химики не имеют своего клуба. Директор азотно-тукового завода Н. Чипашвили не раз обращался к руководству треста «Закметаллургстрой» с просьбой ускорить строительство заводского дома культуры, но безрезультатно.

4. «КУЛЬТУРНЫЙ» ОТВЕТ СТАЛЕВАРУ ПАНЦУЛАЯ

Во время рейда мы побывали и в других учреждениях культуры молодого социалистического города и, в частности в руставской библиотеке.

Руставская городская библиотека (заведующая Т. Курашвили) расположена в большом новом здании на Центральном проспекте, в помещении, предназначавшемся для магазина.

Помещение это для библиотечной работы мало приспособлено. Библиотека постоянно пополняется новыми изданиями, но куда их девать никто не знает: все свободные места уже заняты. Книги лежат навалом.

Для наведения порядка в библиотеке необходимо принять самые срочные меры. Давно уже назрел вопрос о строительстве в Рустави специального здания для библиотеки, этого настоятельно требуют возросшие культурные запросы руставцев.

Есть и другие недостатки в культурном обслуживании населения Рустави. Редко сюда приезжают театральные коллективы Тбилиси. В новом театральном сезоне во Дворце культуры металлургов состоялся лишь один спектакль Тбилисского театра оперы и балета «Кето и Котэ». Ни одной новой постановки (также, впрочем, как и старой), из числа показанных в этом сезоне в тбилисских театрах, руставцы до сих пор у себя не увидели.

Кстати надо сказать, что театры привозят сюда спектакли лишь тогда, когда падают сборы на основной сцене. Что касается гастрольных групп, приезжающих в Грузию, то жители Рустави их у себя в городе не видят.

Известный сталевар А. Панцулая обратился однажды в Министерство культуры Грузинской ССР с просьбой прислать в Рустави один из первоклассных гастрольных коллективов. Ответ на его просьбу был весьма недвусмысленный:

— Заплатите по 25 рублей за билет, тогда пришлем.

* * *

Мы указали здесь лишь на часть тех многочисленных недочетов в работе учреждений культуры Рустави, которые требуют скорейшего исправления.

Надо думать, что Министерство культуры Грузинской ССР, Руставский городской комитет партии, а также партийные и профсоюзные организации заводов и строек города займутся ликвидацией этих недостатков, не откладывая дела в долгий ящик.

Участники рабкоровского рейда: Ш. ШУБИТИДЗЕ—сталевар мартеновского цеха Закавказского металлургического завода имени Сталина, М. МЕЛИКИДЗЕ — секретарь комсомольской организации Жилстроя треста «Закметаллургстрой», С. ШРИРО — начальник отдела труда цементного завода; Р. БЕРИДЗЕ, В. ЖИЛЬЦОВ — корреспонденты «Зари Востока».

Кино в школе

В нашей республике с каждым годом увеличивается число школ, в которых учебное кино широко используется в качестве наглядного пособия.

Учитель не всегда имеет возможность повести учащихся на экскурсию и показать непосредственно то, что требуется для изучения учебного материала. Ни на какой экскурсии нельзя увидеть процессов, происходящих в доменной печи, но это можно наблюдать в кинофильме «Железо», где дается разрез доменной печи. Или же, рассказывая ученикам о добыче каменного угля в шахтах, преподаватель с помощью кинофильма «Каменный уголь» демонстрирует работу угольного комбайна, врубовой машины, отбойного молотка, транспортировку угля по конвейеру и т. д.

Наблюдения за использованием учебного кино на уроках показывают, что оно облегчает изучение программного материала, расширяет кругозор школьников, повышает уровень их знаний, способствует лучшей успеваемости.

В Грузии есть немало передовых учителей, которые систематически и с успехом применяют кино на уроках и во внеклассной работе. Среди них Т. Хелашвили, Г. Гальперин (Тбилиси), Т. Мачавариани, Д. Месхи (Телави), Г. Чихладзе (Батуми) и другие.

Эти педагоги, изучив технику обращения с киноаппаратом, сами демонстрируют фильмы. Во многих школах организованы кружки юных киномехаников, в которых учащиеся знакомятся с устройством школьных узкопленочных киноаппаратов. Школьники, изучившие киноаппаратуру, помогают учителям демонстрировать фильмы.

Сеть кинофицированных средних школ, детских домов, педагогических училищ и институтов республики обслуживают 25 межрайонных фильмотек Министерства просвещения Грузинской ССР.

Межрайонные фильмотеки располагают учебными фильмами по темам школьной программы более 250 наименований. Они интересны по содержанию и форме, наглядно знакомят учащихся с основами производства в промышленности и сельском хозяйстве.

Фонд школьных межрайонных фильмотек состоит в основном из кинокартин, изготовленных по специальным заказам, а также из продукции Центральной кинолаборатории Министерства просвещения РСФСР—«Школфильм», занимающейся перемонтажем учебных и научно-популярных фильмов с широкой пленки на узкую.

Министерство просвещения Грузинской ССР начало выпускать учебные фильмы на грузинском языке, заказывая их на киностудии «Грузия-фильм». За последнее время киностудия выпустила две кинокартины по заказу министерства. Это—«Юные техники в помощь школе» (автор сценария Н. Бенашвили, режиссер А. Мамулашвили) и «На пришкольном учебно-опытном участке» (автор сценария Т. Твалавадзе, режиссер А. Мамулашвили). Фильмы изготовлены как для узкопленочных аппаратов, так и для широкого экрана.

В будущем году киностудия «Грузия-фильм» по заказу Министерства просвещения Грузинской ССР запустит в производство два новых учебных фильма: «Илья Чавчавадзе» и «С картой Грузии в руках». Учебно - документальный фильм «Илья Чавчавадзе» предполагается выпустить в октябре 1957 года, к 50-летию со дня смерти великого грузинского писателя.

К. КЕКЕЛИДЗЕ,
заведующий методическим кабинетом учебного кино Института усовершенствования учителей Министерства просвещения Грузинской ССР.

На снимке: члены кружка юных киномехаников школ Калининского района Тбилиси слушают объяснения заведующего районной фильмотекой К. Кочламазашвили (третий слева).

НАВСТРЕЧУ ВТОРОМУ ГОДУ ШЕСТОЙ ПЯТИЛЕТКИ

На пути технического прогресса

Потийский морской порт играет важную роль в развитии народного хозяйства Закавказья. Он призван обеспечить бесперебойное поступление на металлургические заводы юга страны марганцевой руды, которая составляет 50—55 процентов всего грузооборота порта. Большое место в перевозках занимают донецкий уголь, отправляемый на предприятия Закавказья, металл, цемент, зерно, сахар, автомашины, станочное оборудование.

Через Потийский порт идет и экспортный хлопок в Румынию, Болгарию, Албанию, Югославию.

Интенсивность грузооборота порта растет из года в год. Поэтому все большее значение приобретает техническая оснащенность порта, обеспечивающая ускоренную перевалку грузов.

Совершенствуя технологию погрузочно-разгрузочных работ, портовики Поти добиваются эффективного использования средств механизации. Благодаря этому в пятой пятилетке грузооборот был увеличен более чем в 1,8 раза по сравнению с предыдущей пятилеткой, а механизированная переработка грузов составила 94 процента.

Полностью механизированы трудоемкие работы по перевалке марганцевой руды с железной дороги на морской транспорт. Это помогло почти вдвое сократить время, необходимое на производство погрузочно-разгрузочных работ. Так, например, на погрузку 1.000 тонн марганцевой руды в 1953 году тратилось 4 часа, а сейчас она производится за 1 час 20 минут.

Однако достигнутые результаты во многом еще не удовлетворяют растущих требований развивающегося народного хозяйства.

Потийский порт в первом году шестой пятилетки увеличил грузопереработку на 12 процентов.

Сейчас порт оснащается новой высокопроизводительной техникой. По всему причальному фронту установлены мощные портальные краны, получены автопогрузчики, электротягачи, электротележки, автокраны, гусеничные экскаваторы, угленавалочные машины С-153 и т. д.

Для более рационального использования механизмов созданы специализированные причалы по переработке угля, марганцевой руды, цемента, хлопка, металла, зерна.

С внедрением новой техники вводятся и новые прогрессивные методы труда. Здесь применяются скоростные методы обработки судов и вагонов, ведется борьба за ликвидацию простоев.

Прежде на разгрузку одного вагона кузнечных заготовок уходило около восьми часов. Длительное время простаивали вагоны и при погрузке заготовок на суда. Этот вопрос обсуждался на производственном совещании, в котором приняли участие инженеры-эксплуатационники, инженеры-механизаторы, передовые крановщики, бригадиры, прорабы, технологи, работники отдела труда и зарплаты. Была составлена новая технологическая схема переработки грузов с кузнечными заготовками. При этом были учтены предложения, внесенные участниками совещания. В первый же день внедрения новой технологии с применением электромагнитов удалось втрое сократить время на выгрузку металла из вагонов.

Намечен и осуществляется ряд других мер для сокращения простоев судов и вагонов под грузовыми операциями, для дальнейшей интенсификации погрузочно-разгрузочных работ. В этом отношении многое дает перевод грузовых судов на работу по расписанию.

Внедрение единых комплексных норм позволило значительно повысить материальную заинтересованность механизаторов и грузчиков, способствует поднятию производительности труда на погрузочно-разгрузочных работах. Однако, как показала практика, эффективность комплексных норм может быть значительно выше при обеспечении высокой технологической дисциплины, ритмичной работы всех звеньев транспортного конвейера.

Назрел вопрос о переводе на единую комплексную технологию работы флота, порта и железной дороги. Этим делом сейчас занимается Институт комплексных транспортных проблем при Академии наук СССР. Однако Самтредское отделение Закавказской железной дороги и Потийский порт уже сейчас могут перейти на работу по единому строгому графику-расписанию, не дожидаясь окончательного решения этого вопроса. К примеру, если определить сроки подачи марганцевых составов, порожняка для вывоза из порта грузов строго по расписанию, то эффективность комплексных норм возрастет, улучшится обработка вагонов и судов, снизится себестоимость переработки грузов, решится вопрос маршрутных перевозок.

Активное участие в жизни порта принимают рационализаторы. В этом году они внесли более 70 предложений, дающих экономический эффект до 400 тысяч рублей.

В 1957—1960 годах будут проведены большие работы по реконструкции и расширению порта. Технический совет Министерства морского флота СССР рассмотрел и утвердил проект расширения и реконструкции порта.

Однако необходимо параллельно с реконструкцией порта реконструировать и железнодорожную станцию, так как после осуществления больших работ в порту станция будет сдерживать транспортный конвейер.

Пополнение порта современной техникой настойчиво выдвигает перед нами задачу: повысить знания механизаторов, грузчиков, оперативных работников. С этой целью при учебном комбинате порта созданы специальные курсы по повышению квалификации работников разных профессий.

Растущие перевозки требуют полного использования внутренних резервов. Простои судов и вагонов мешают росту перевозок. Но некоторые мероприятия мы не можем осуществить без помощи Министерства морского флота. Так, например, для ликвидации простоя перегрузочных механизмов нужно, чтобы порт регулярно снабжался обмоточным проводом для ремонта электромоторов, тормозной лентой для множества тормозных устройств кранов. Необходимо наладить ремонт грузозахватных приспособлений и электроприборов. Между тем, затягивается организация специального завода по изготовлению запасных деталей к портальным кранам. До сих пор Министерством путей сообщения и Закавказской железной дорогой не решен вопрос о правильной загрузке руды в вагоны. Из-за неправильной погрузки вдвое удлиняется время на разгрузку. Переписка по этому вопросу ведется уже несколько месяцев, но безрезультатно.

Борьба коллектива порта за технический прогресс не исчерпывается осуществленными мероприятиями. В перспективе должны быть разрешены вопросы управления работой порта на базе современных достижений радиотехники, телевидения и автоматики.

Потийские портовики прилагают все силы, чтобы успешно справиться с задачами, стоящими перед ними в шестой пятилетке.

Порт Поти. У рудного причала.

Фото М. Квирикашвили.

Г. ВАТАЕВ,
заместитель начальника Потийского порта.

XI сессия Генеральной Ассамблеи ООН

Новые попытки использовать ООН для вмешательства во внутренние дела Венгрии

НЬЮ-ЙОРК, 11 декабря. (ТАСС). Как уже сообщалось, вчера по настоянию представителей группы стран во главе с США Генеральную Ассамблею снова отвлекли от рассмотрения важных вопросов, стоящих на ее повестке дня. Вместо того, чтобы перейти к рассмотрению этих вопросов, как это ранее предполагалось, американская делегация затеяла очередную шумиху вокруг так называемого венгерского вопроса. С этой целью делегация США при поддержке 15 послушных ей делегаций внесла новый проект резолюции, представляющий события в Венгрии в ложном свете. В связи с провалом контрреволюционной авантюры в Венгрии, авторы проекта резолюции снова пытаются вмешаться во внутренние дела Венгрии и в ее взаимоотношения с Советским Союзом. Они еще раз настаивают на посылке «наблюдателей» в Венгрию и на выводе из ВНР советских войск, которые, как известно, находятся там на основании Варшавского договора и соглашений, заключенных между обеими странами.

Первыми в поддержку провокационной американской резолюции выступили представители Бельгии, Перу, Италии, Ирландии, Аргентины и Австралии. Выдавая истинную цель очередной диверсии противников ослабления международной напряженности, делегат Перу Белаунде пытался «доказать», что сейчас «не время» для обсуждения в ООН таких вопросов, как проблема разоружения и уменьшение напряженности. Белаунде, как и его коллеги, настаивал на посылке «наблюдателей» в Венгрию и «осуждении» Советского Союза за его помощь венгерскому народу в подавлении фашистского мятежа.

Делегат США Лодж выразил недовольство тем, что предыдущие незаконные резолюции, навязанные Ассамблее Соединенными Штатами и предусматривавшие вмешательство во внутренние дела Венгрии, «повисли в воздухе». На этом «основании» он требовал принятия новой американской резолюции о «осуждении» Советского Союза. Лодж нагло клеветал на страны социалистического лагеря.

Подоплеку шумихи вокруг венгерского вопроса и истинные цели империалистических кругов, затевающих новые провокации против стран социалистического лагеря, показали в своих выступлениях представители Советского Союза, Румынии и Чехословакии.

Глава советской делегации В. В. Кузнецов в своей речи призвал пресечь попытки международной реакции использовать ООН в своих подрывных целях.

За последние недели, сказал он, мы не раз были свидетелями того, как делегация США, а также делегации ряда других стран стараются использовать ООН для грубейшего вмешательства во внутренние дела Венгрии. Наперекор здравому смыслу и вопреки Уставу Организации Объединенных Наций инициаторы антивенгерской кампании продолжают свое черное дело, отравляя международную атмосферу политическими спекуляциями вокруг событий в Венгрии.

Какими мотивами, продолжал глава советской делегации, руководствуются те, кто упорно и настойчиво навязывает Организации Объединенных Наций действия, находящиеся в вопиющем противоречии с коренными принципами ее Устава? Ответ может быть лишь один: инспираторы всех новых провокационных резолюций, толкая ООН на вмешательство во внутренние дела Венгрии стремятся бросить якорь спасения остаткам разгромленных фашистских мятежников в Венгрии, вызвать новые беспорядки в стране, осложнить процесс нормализации жизни в Венгрии. Недостойная и лихорадочная возня вокруг событий в Венгрии выдает с головой тех, кто хотел бы свергнуть законное венгерское правительство, не угодное некоторым странам, и заменить его правительством, приемлемым для врагов народно-демократического строя.

Но все эти затеи обречены на провал. Трудовой венгерский народ понял, куда толкали его фашистские путчисты и их зарубежные вдохновители.

В. В. Кузнецов отметил далее, что события в Венгрии являются звеном в тщательно подготовленном и настойчиво осуществляемом зловещем плане империалистов возобновить холодную войну в ее худших формах, продолжить опасную для дела мира «политику с позиции силы».

Подробно остановившись на подрывной деятельности империалистов против социалистических государств, В. В. Кузнецов подчеркнул, что в фашистском путче в Венгрии основную и решающую роль сыграли международные империалистические силы, руководимые определенными кругами США.

Для осуществления контрреволюционного мятежа, продолжал он, в Венгрию были брошены все средства международной реакции. Факты подтверждают, что в Венгрию было переправлено большое количество хорошо вооруженных фашистских диверсантов из Западной Германии и из других баз подрывной деятельности. Одновременно значительно усилилась клеветническая пропагандистская кампания США и ряда других стран против социалистических стран, против всех миролюбивых сил.

Несмотря на провал контрреволюционного переворота, до сих пор продолжаются попытки побудить остатки фашистского подполья к новым беспорядкам. Инициаторы клеветнической кампании вокруг так называемого венгерского вопроса, фактически уже дезорганизовавшие в значительной мере работу XI сессии Генеральной Ассамблеи ООН, не унимаются. Они спешат, потому что время работает против них.

Советская делегация, заявил В. В. Кузнецов, считает своим долгом обратить внимание Генеральной Ассамблеи на явно провокационный характер внесенного проекта резолюции, авторы которого предлагают осудить будто бы допущенное Советским Союзом нарушение Устава ООН. На наших глазах в Генеральной Ассамблее разыгрывается грубый фарс, который роняет честь и достоинство ООН, подрывает ее основы и превращает ее в орудие узкой группировки держав во главе с США. Можно, имея в своем распоряжении машину голосования, навязать любую резолюцию. Но какая бы резолюция ни была проштампована, попытка свергнуть народный строй в Венгрии и вновь посадить там у власти капиталистов и помещиков обречена на полный провал, так как рабочие и крестьяне ясно показали, что они не допустят возвращения старых порядков.

Советская делегация считает, подчеркнул В. В. Кузнецов, что Ассамблея должна осудить Соединенные Штаты за вмешательство во внутренние дела стран народной демократии, за подрывную работу в этих странах.

Усилия авторов многочисленных незаконных резолюций, отметил глава советской делегации, направлены на то, чтобы вмешательство во внутренние дела Венгрии осуществить путем направления туда наблюдателей ООН, проведения там выборов под надзором этих наблюдателей. Они также предъявляют требование к Венгрии и всем странам — участникам Варшавского договора расторгнуть этот оборонительный договор, хотят запретить венгерскому правительству обращаться за помощью к дружественным странам, в том числе к Советскому Союзу, хотят чтобы в Венгрии продолжался хаос, не восстанавливалась нормальная жизнь. Генеральная Ассамблея должна осудить такие попытки одних стран навязать свою волю другим странам.

Советская делегация, продолжал В. В. Кузнецов, уже подробно излагала свою точку зрения относительно тех вопросов, которые пытались и пытаются неправомерно навязать Советскому Союзу. Здесь много говорили о пребывании советских войск в Венгрии. Всем известно, что советские войска находятся в Венгрии на основании международного договора, заключенного восемью европейскими государствами в Варшаве в целях обеспечения своей безопасности. Кроме того, венгерское правительство обратилось к Советскому правительству за помощью для борьбы с контрреволюцией, для защиты народно-демократического строя и восстановления порядка в стране. Советское правительство, естественно, не могло ответить отказом. Совершенно ясно, что этот вопрос входит исключительно в компетенцию правительств, заключивших этот договор.

Известно также, что Советское правительство в своей декларации от 30 октября 1956 года заявило о своей готовности вступить в соответствующие переговоры с правительством Венгерской Народной Республики и другими участниками Варшавского договора по вопросу о пребывании советских войск на территории Венгрии.

На прошлой неделе, отметил глава советской делегации, мы уже имели возможность обратить внимание Генеральной Ассамблеи на известное предложение Советского правительства относительно пребывания иностранных войск на территории чужих государств и о выводе этих войск. Мы до сих пор не имеем никакого ответа от тех, кто так много кричит здесь о советских войсках в Венгрии, но предпочитает отмалчиваться о своих войсках за пределами собственной территории. Ясно, что дело теперь не за Советским Союзом, а за теми державами, которые строят свою политику «с позиции силы», опираясь на военные базы на чужих территориях вблизи социалистических стран, отказываются пойти по пути разоружения и мирного разрешения спорных вопросов между государствами.

Со своей стороны Советский Союз последовательно и настойчиво проводит миролюбивую внешнюю политику, стремится к мирному урегулированию нерешенных международных проблем. Он готов немедленно вступить в переговоры для рассмотрения любых конструктивных предложений, направленных на сохранение мира, укрепление доверия между государствами.

Касаясь маневра реакционных кругов с посылкой наблюдателей, В. В. Кузнецов отметил, что он рассчитан на то, чтобы искусственно разжечь страсти вокруг «венгерского вопроса» в ООН, чтобы поощрить разбитые остатки диверсантов и фашистов к новым попыткам выступлений в Венгрии. Инициаторы этого маневра прекрасно понимают, что вся затея с посылкой наблюдателей неприемлема для суверенного государства и что правительство, оберегающее суверенитет своей страны, отвергает подобного рода вмешательство во внутренние дела страны. Если уж говорить о посылке наблюдателей ООН, то почему представители США, Франции, Кубы и другие не предлагают, например, послать наблюдателей в Алжир, где французское правительство огнем и мечом подавляет национально-освободительное движение алжирского народа, или, скажем, в Кубу, где диктатор Батиста при помощи пулеметов и пушек подавляет оппозицию и стремление народа к свободе. Представители ряда стран, лицемерно изображающие себя поборниками демократии и свободы, старательно обходят эти и многие другие факты. Действуя в интересах реакционных кругов, они всемерно раздувают клеветническую кампанию вокруг венгерского вопроса. Что же касается венгерского народа, то ныне он нуждается не в оскорбительных и провокационных резолюциях и речах, а в том, чтобы не вмешивались в его внутренние дела, дали ему возможность заниматься мирным созидательным трудом, помогли быстрее восстановить те разрушения, которые причинили Венгрии фашистские мятежники.

Делегация СССР, сказал в заключение В. В. Кузнецов, считает своим долгом еще раз обратить внимание Генеральной Ассамблеи на те опасные для ООН и дела мира последствия, к которым ведет дальнейшее использование ООН в целях оказания давления и вмешательства во внутренние дела других государств. Эти попытки группы государств, возглавляемой Соединенными Штатами, использовать ООН в качестве инструмента своей внешней политики, преследующей своекорыстные цели, ставят под удар ООН как международную организацию. Ответственность за эти действия и за их возможный исход целиком ложится на США и их партнеров в этом вопросе. Именно их должна осудить ООН.

Делегация СССР считает, что необходимо снять с обсуждения эту позорную для ООН резолюцию и решительно пресечь все попытки толкнуть Организацию Объединенных Наций на путь гибельных авантюр.

Представитель Румынии Маурер подчеркнул, что цель резолюции США заключается в том, чтобы дать новую пищу для распространения лжи и клеветы по адресу Советского Союза и стран социалистического лагеря.

Глава делегации Чехословакии В. Давид отметил, что в течение уже нескольких недель в рамках ООН и вне ее проводится кампания разжигания ненависти, направленная как против Венгерской Народной Республики, так и против других социалистических стран. «Мы много раз указывали на тот факт, — заявил Давид, — что обсуждение так называемого венгерского вопроса является только частью широких, координированных действий, осуществляемых различными средствами, целью которых было и остается с помощью грубого вмешательства извне помешать послевоенному развитию Венгрии и остальных стран Восточной Европы и столкнуть их с этого пути». Одновременно, продолжал представитель Чехословакии, эта кампания имеет целью отвлечь внимание мировой общественности от агрессии Англии, Франции и Израиля против Египта.

С речами выступили также представители Индии, Франции, Голландии, Дании, Испании, Филиппин и Канады.

Письмо В. В. Кузнецова генеральному секретарю ООН

НЬЮ-ЙОРК, 11 декабря. (ТАСС). Секретариат ООН опубликовал письмо главы делегации СССР на XI сессии Генеральной Ассамблеи ООН В. В. Кузнецова на имя генерального секретаря ООН, датированное 10 декабря.

В письме говорится:

Уважаемый г-н генеральный секретарь!

Подтверждая получение ваших писем от 4 и 5 декабря, касающихся резолюции Генеральной Ассамблеи, принятой на заседании Ассамблеи 4 декабря, имею честь сообщить следующее:

Отношение Советского Союза к упомянутой резолюции было изложено в соответствующих заявлениях советской делегации на Генеральной Ассамблее. Советская делегация тогда указывала, что эта резолюция представляет собой новую попытку грубого вмешательства во внутренние дела Венгрии через посредство ООН и противоречит принципам Устава ООН и общепринятым нормам международного права.

Советский Союз продолжает придерживаться этой позиции.

Заявление министра иностранных дел Венгерской Народной Республики И. Хорвата

НЬЮ-ЙОРК, 11 декабря. (ТАСС). На сегодняшнем утреннем пленарном заседании Генеральной Ассамблеи с заявлением выступил представитель Венгерской Народной Республики министр иностранных дел И. Хорват. Он заявил: «Венгерская делегация была направлена на нынешнюю сессию ООН своим правительством с целью обсуждения основных международных проблем вместе с другими государствами в качестве полноправного члена ООН.

Моя делегация, однако, отмечает тот факт, что делегации США и ряда других стран, находящихся под влиянием США, в своих выступлениях, а также в нескольких резолюциях, предпринимали ряд попыток вмешательства во внутренние дела Венгрии, которые венгерская делегация, по указаниям своего правительства, неоднократно отвергала и будет неуклонно отвергать и в будущем.

В то время как венгерский вопрос почти непрерывно сохраняется в повестке дня, ряд делегаций в грубой и позорящей форме оскорбляли правительство Венгерской Народной Республики и ее делегацию в ООН — в форме, несовместимой с суверенитетом Венгрии и с национальным достоинством венгерского народа.

В связи с этим венгерская делегация не будет участвовать в работе XI сессии Генеральной Ассамблеи, пока обсуждение венгерского вопроса не будет проходить в духе Устава ООН».

После этого венгерская делегация в полном составе покинула зал заседания.

Прямая телеграфная связь между Шанхаем и Каиром

ПЕКИН, 11 декабря. (ТАСС). Как сообщает агентство Синьхуа, вчера официально открылась прямая телеграфная связь между Шанхаем и Каиром.

Восстановление дипломатических отношений между СССР и Японией

ТОКИО, 12 декабря. (ТАСС). Как сообщает агентство Киодо Цусин, сегодня в Токио между заместителем министра иностранных дел СССР Н. Т. Федоренко и министром иностранных дел Японии Мамору Сигемицу состоялся обмен грамотами о ратификации советско-японской Совместной декларации от 19 октября 1956 года и других советско-японских документов об отношениях между двумя странами.

При обмене ратификационными грамотами Н. Т. Федоренко и Мамору Сигемицу обменялись приветственными речами.

С обменом ратификационными грамотами состояние войны между Советским Союзом и Японией прекращается и между ними официально восстанавливаются дипломатические отношения.

Беседа В. В. Кузнецова с Лоджем и Стассеном

НЬЮ-ЙОРК, 12 декабря. (ТАСС). Вчера глава делегации СССР на 11-й сессии Генеральной Ассамблеи ООН В. В. Кузнецов имел беседу с постоянным представителем США в ООН Г. К. Лоджем и специальным помощником президента США по проблемам разоружения Г. Стассеном. Беседа состоялась по просьбе последних.

На VIII съезде Итальянской коммунистической партии

РИМ, 11 декабря. (ТАСС). Сегодня на VIII съезде Итальянской коммунистической партии продолжались прения по докладу генерального секретаря Тольятти.

Член руководства партии Секкья подчеркнул, что сейчас в Италии существуют силы, способные создать условия для установления демократического правительства трудящихся классов. Однако для этой цели необходимо стремиться к единству всех трудящихся и усилить их активность. Задачи, которые ставит Коммунистическая партия, не могут быть выполнены только коммунистами. Для этого нужно активное содействие трудящихся других категорий и в особенности трудящихся социалистов и католиков.

В заключение Секкья заявил, что симпатии итальянских коммунистов к Советскому Союзу основаны не только на признании того значения, которое СССР и его партия имели в прошлом, но также на признании той огромной роли, которую они играют сегодня в социалистическом лагере и в международном рабочем движении.

Председатель Союза итальянских женщин Родано посвятила свое выступление женскому вопросу.

Съезд продолжает свою работу.

ПОЛОЖЕНИЕ В ВЕНГРИИ

БУДАПЕШТ, 11 декабря. (ТАСС). Венгерская реакция прилагает отчаянные усилия к тому, чтобы помешать нормальному течению жизни страны. По мере того, как все более широкие массы трудящихся поддерживают правительственную программу, реакционеры идут на крайние меры. Сегодня врагам народа, оказавшимся на руководящих постах в распущенном властями так называемом Центральном рабочем Совете Будапешта, удалось спровоцировать на ряде предприятий Будапешта забастовку. Рабочие Чепеля, осудившие призывы распущенного совета к забастовке, вышли к своим станкам, но дезорганизаторы производства сделали все, что в их силах, чтобы сорвать работу.

С особым упорством контрреволюционеры-террористы стремятся дезорганизовать работу городского транспорта и тем самым помешать рабочим являться на свои предприятия. В Буде бандиты подложили под одну из трамвайных линий взрывчатку, в результате чего трамвай был сброшен с рельсов. В другом районе водители трамваев были обстреляны из автоматов.

В ряде мест органы власти произвели аресты провокаторов и саботажников и наводят порядок. В частности, была ликвидирована деятельность саботажников на нефтеперегонном заводе, который работал сегодня почти на полную мощность.

Сегодня в газете «Непакарат» опубликованы два обращения Всевенгерского совета свободных венгерских профсоюзов. В одном из них содержится призыв к трудящимся обеспечить бесперебойную работу предприятий и порядок в стране. В другом обращении говорится:

Наш трудовой народ желает спокойствия, порядка и ждет осуществления 15 пунктов правительственной программы. От имени всего народа надо решительно выступить против всех тех, кто еще и ныне контрреволюционными средствами — с оружием в руках, подстрекательскими листовками, агитацией—стремятся воспрепятствовать установлению порядка. Именно поэтому профсоюзы одобряют решительные меры, принимаемые правительством в отношении контрреволюционных сил.

Положение в Ираке

ДАМАСК, 12 декабря. (ТАСС). Свыше трех недель иракские власти чинят кровавые расправы с трудящимися, ведущими самоотверженную борьбу против правительства английского ставленника Нури Саида, требуя немедленной отставки нынешнего правительства, выхода страны из багдадского пакта, демократических свобод, проведения политики защиты национальных интересов арабов и тесного сотрудничества с Египтом, Сирией и другими независимыми арабскими странами.

Газеты пишут, что по всей стране происходят забастовки и мощные демонстрации, зачастую перерастающие в вооруженные столкновения с отрядами армии и полиции. В результате столкновений насчитываются сотни убитых и тысячи раненых.

Тысячи патриотов арестованы и брошены в тюрьмы и концентрационные лагери. В стране введено военное положение, закрыты учебные заведения, установлена строгая цензура печати.

Тбилиси
ГОРОДСКАЯ ХРОНИКА

Это облегчает труд женщины

Недавно Тбилисский трест ресторанов открыл на проспекте Плеханова, № 124 филиал ресторана «Тбилиси» по продаже полуфабрикатов.

Филиал ресторана располагает широким ассортиментом полуфабрикатов из говядины, свинины, баранины, готовыми кулинарными и кондитерскими изделиями.

Купив здесь необходимые продукты, домохозяйки и женщины-работницы смогут в течение короткого времени приготовить дома вкусные блюда.

Мы беседовали с первыми покупательницами нового магазина, интересовались их мнением об этом мероприятии.

— Очень удобно и выгодно. Это облегчает труд женщин, — отмечают домохозяйки Ставропольская и Арутюнова.—Здесь богатый выбор продуктов. Надо только, чтобы магазин снабжался ими бесперебойно.

Помещение магазина хорошо оборудовано, располагает мощными холодильными установками, имеет свою кухню.

В ближайшее время предполагается открытие такого же магазина на улице Джорджиашвили.

А. БАСИЛАЯ.

* * *

На снимке: торговля в магазине полуфабрикатов.

Фото М. Квирикашвили.

Полуфинал XXIV шахматного чемпионата СССР

В день доигрывания неоконченных после 15-го тура партий Буслаев, имея в отложенной позиции против Таля плохое положение, добился победы: Таль не нашел правильного продолжения, допустил ряд грубых ошибок и проиграл. В результате этого выигрыша у Буслаева появились реальные шансы выполнить норму для получения звания мастера спорта СССР.

Халилбейли выиграл у Гиоргадзе, Гуфельд — у Сахарова, Чукаев — у Юхтмана, Антошин — у Коткова.

Партия Кобленц—Гуфельд закончилась вничью. Встречи Корчной — Таль и Гуфельд — Таль вновь отложены.

После 15-ти туров положение участников следующее: Петросян имеет 11 очков, Антошин и Фурман — по 9,5, Полугаевский и Кобленц — по 9, Корчной — 8,5 и одну отложенную партию, Гургенидзе и Крогиус — по 8,5, Халилбейли и Котков — по 8, Буслаев, Юхтман и Зурахов — по 7, 5.

До конца турнира осталось четыре тура.

В МОСКВУ—НА КОНКУРС

На днях, для участия во II туре Всесоюзного конкурса вокалистов на лучшее исполнение вокальных произведений великого русского композитора М. П. Мусоргского, из Тбилиси в Москву выехала группа певцов, отобранная в I туре конкурса.

В ее составе: солист Тбилисского театра оперы и балета имени З. Палиашвили И. Шушания, стажерка театра Э. Андроникова, аспиранты Тбилисской государственной консерватории имени В. Сараджишвили Г. Мамардашвили и студентка М. Чирадзе (класс доц. Т. Г. Саввиновой).

Финал всесоюзного женского первенства по шахматам

ДНЕПРОПЕТРОВСК, 12. (По телефону). Интересно проходило доигрывание незаконченных партий, которое состоялось после XV тура. Хорошо провела партию К. Зворыкина, победившая З. Горину. Этой победой она догнала лидера соревнований Л. Вольперт, которая сыграла вничью с О. Игнатьевой и О. Семеновой.

Мирным исходом закончились также партии Т. Крюкова — О. Игнатьева, В. Борисенко — Э. Какабадзе, Л. Руденко — Т. Крюкова и О. Кацкова — О. Семенова.

После XV туров впереди — Л. Вольперт (Ленинград) и К. Зворыкина (Минск), набравшие по 11,5 очка. У В. Борисенко (Свердловск) — 10,5 очка, Э. Какабадзе, (Тбилиси), Н. Войцик и О. Игнатьевой (обе Москва) — по 9 очков, Н. Гаприндашвили (Тбилиси), В. Тихомировой (Московская область) и Т. Затуловской (Баку)—по 8 очков, М. Тогонидзе (Тбилиси)—7,5 очка.

КАБИНЕТ РАБСЕЛЬКОРА «ЗАРИ ВОСТОКА»

(Редакция газеты «Заря Востока», проспект Руставели, 42, 3-й этаж)

14 декабря

Беседа с членами редакционных коллегий стенных газет электровозного депо Тбилиси.

15 декабря

Совещание рабкоров на Батумском судоремонтном заводе.

Зам. редактора Ю. ХОМЕРИКИ.

СЕГОДНЯ В ТЕАТРАХ

Театр оперы и балета имени З. Палиашвили—«Даиси» (в 8 ч. веч., с уч. Д. Гамрекели); **театр имени Ш. Руставели** — «Дон-Сезар де Базан» (в 8 ч. веч.); **театр имени К. Марджанишвили**—«Царь Ираклий» (в 8 ч. веч.); **театр имени А. Грибоедова**—«Деревья умирают стоя» (в 8 ч. веч.); **театр музкомедии имени В. Абашидзе** — «Иные нынче времена» (в 8 ч. веч.); **театр армянской драмы имени С. Шаумяна** — «Разоренный очаг» (в 8 ч. веч.); **грузинский ТЮЗ** — «Красная шапочка» (в 10 ч. утра, аб. № 4); **русский ТЮЗ** — «Без вины виноватые» (в 5 ч. веч.); **грузинский кукольный театр** — «Приключения Буратино» (в 10 ч. утра и в 2 ч. дня); **Грузгосфилармония, Зимний театр** — новая программа М. Мироновой и А. Менакера (в 9 ч. веч.); **Госцирк** — прощальные гастроли китайского народного аттракциона и всей труппы артистов цирка (в 8 ч. 30 м. веч.).

ГОСУДАРСТВЕННЫЙ ДРАМАТИЧЕСКИЙ ТЕАТР им. А. С. ГРИБОЕДОВА

13 декабря
А. Кассон **ДЕРЕВЬЯ УМИРАЮТ СТОЯ**
14 декабря
М. Булгаков **ДНИ ТУРБИНЫХ**
Начало спектаклей в 8 час. веч.

ГРУЗИНСКАЯ ГОСУДАРСТВЕННАЯ ФИЛАРМОНИЯ
КОНЦЕРТНЫЙ ЗАЛ им. РУСТАВЕЛИ
(пр. Руставели, 17)
Воскресенье, 16 декабря
КОНЦЕРТ-ЛЕКЦИЯ
ЧАЙКОВСКИЙ
Абонемент № 3 для учащихся младшего возраста 8-й и 9-й музыкальных школ.
Начало в 3 часа дня.
КОНЦЕРТ-ЛЕКЦИЯ
ГЛИНКА
(в ознаменование 100-летия со дня смерти)
Абонемент № 8 для учащихся старшего возраста 1-й музыкальной школы и училища, 5-й музыкальной школы и Центральной музыкальной школы имени З. Палиашвили.
Начало в 6 часов вечера.

ИЗВЕЩЕНИЯ

13 декабря, в 6 часов вечера, в кабинете политического просвещения Кировского РК ТО КП Грузии (ул. Ильи Чавчавадзе, 2) состоится лекция тов. Фришенберга на тему: «Международное положение».

* * *

13 декабря, в 8 ч. веч., в лектории при ТК КП Грузии (ул. Ленина, 35) состоится лекция профессора Д. Будылева на тему: «Г. В. Плеханов как основатель первой в России марксистской группы «Освобождение труда».

ПРОГРАММА ПЕРЕДАЧ ГРУЗИНСКОГО РАДИО НА 14 ДЕКАБРЯ

ПО ПЕРВОЙ И ВТОРОЙ ПРОГРАММАМ

По радиостанциям на волнах 1571, 59,52 м. и тбилисской городской сети

06.30 — хоровые отрывки из опер, 07.45 — пьесы для оркестра народных инструментов, 08.20 — концерт из произведений советских композиторов, 11.00 — материалы из газеты «Норчи ленинели», 11.15—передача «Портреты композиторов», 12.15—романсы русских композиторов, 12.45 — грузинская камерная музыка, 17.45 — беседа «Воспитатель молодежи», 18.15 — индийская сюита Мшвелидзе, 19.20 — передача из цикла «Музыкальная азбука», 19.40 — по радиостанциям — передача для работников сельского хозяйства, по городской сети — сюита «На фестивале» Д. Торадзе, 20.20 — трансляция открытия декады эстонского искусства и литературы в Москве.

По радиостанции на волне 66,08 м.

11.00 — обзор газеты «Советакан Врастан», от 18.15 до 19.00 — передача на армянском языке, от 20.30 до 21.00 — передача на азербайджанском языке.

ТЕАТРУ ОПЕРЫ И БАЛЕТА
им. З. Палиашвили
ТРЕБУЕТСЯ
кочегар. Работа—на жидком топливе. Справляться в канцелярия театра.

Типография «Заря Востока» им. А. Ф. Мясникова УЭ06674