ПРОЛЕТАРИИ ВСЕХ СТРАН, СОЕДИНЯЙТЕСЬ!

ЗАРЯ ВОСТОКА

ГОД ИЗДАНИЯ 35-й

ОРГАН ЦЕНТРАЛЬНОГО И ТБИЛИССКОГО КОМИТЕТОВ КОМПАРТИИ ГРУЗИИ И СОВЕТОВ ДЕПУТАТОВ ТРУДЯЩИХСЯ ГРУЗИНСКОЙ ССР
„ზარია ვოსტოკა" – საქართველოს კომუნისტური პარტიის ცენტრალური კომიტეტი, თბილისის კომიტეტისა და საქართველოს სსრ მშრომელთა დეპუტატების საბჭოების ორგანო

№ 6 (9810) Вторник, 8 января 1957 г. Цена 20 коп.

ВЕЛИКАЯ ДРУЖБА ДВУХ ВЕЛИКИХ НАРОДОВ

ТОРЖЕСТВЕННАЯ ВСТРЕЧА В СОВЕТСКОЙ СТОЛИЦЕ ПРАВИТЕЛЬСТВЕННОЙ ДЕЛЕГАЦИИ КИТАЙСКОЙ НАРОДНОЙ РЕСПУБЛИКИ

Седьмого января Советская страна по-братски, горячо встретила прибывших в СССР по приглашению Советского правительства с дружеским визитом Премьера Государственного Совета Китайской Народной Республики товарища Чжоу Энь-лая, заместителя Премьера товарища Хэ Луна и членов Правительственной делегации КНР.

Встречать посланцев братского народа на Внуковский аэродром собрались представители рабочих коллективов столицы, деятели науки и культуры, учащаяся молодежь. Среди встречающих — китайские студенты, занимающиеся в вузах Москвы, и китайские рабочие, проходящие практику на советских предприятиях.

На аэродром прибывают товарищи Н. А. Булганин, К. Е. Ворошилов, Л. М. Каганович, Г. М. Маленков, А. И. Микоян, В. М. Молотов, М. З. Сабуров, М. А. Суслов, Н. С. Хрущев, Л. И. Брежнев, Д. Т. Шепилов, Н. М. Шверник.

Здесь же находятся члены Правительственной делегации Германской Демократической Республики во главе с Премьер-Министром ГДР О. Гротеволем.

Среди встречающих — Председатель Совета Министров РСФСР М. А. Яснов, Секретарь Президиума Верховного Совета СССР А. Ф. Горкин, министры СССР и другие официальные лица.

Встретить китайских представителей собрались многочисленные иностранные дипломаты — главы Посольств и Миссий, аккредитованные в СССР, состав Китайского Посольства.

У здания аэропорта — все многолюднее. И вот раздается свистящий гул реактивных двигателей «ТУ-104». Сотни глаз устремлены на серебристую машину, которая быстро идет на посадку.

Из самолета выходят Премьер Государственного Совета и Министр иностранных дел Китайской Народной Республики товарищ Чжоу Энь-лай, заместитель Премьера товарищ Хэ Лун, член секретариата Центрального Комитета Коммунистической партии Китая, заместитель Министра иностранных дел КНР товарищ Ван Цзя-сян и другие.

Н. А. Булганин, К. Е. Ворошилов, Н. С. Хрущев и другие советские государственные деятели обмениваются с товарищами Чжоу Энь-лаем, Хэ Луном и остальными членами Правительственной делегации КНР крепкими рукопожатиями. Посланцам народного Китая вручают букеты цветов, слышны возгласы приветствий.

Обойдя вместе с товарищем Н. А. Булганиным строй почетного караула, товарищ Чжоу Энь-лай здоровается с министрами, советскими политическими и общественными деятелями, членами дипломатического корпуса.

Товарищи Н. А. Булганин и Чжоу Энь-лай подходят к микрофону. С речью выступает Н. А. Булганин.

Речь Н. А. Булганина

Дорогой товарищ Чжоу Энь-лай!

Дорогой товарищ Хэ Лун!

Дорогие товарищи члены Правительственной делегации Китайской Народной Республики!

От имени Советского Правительства, советского народа и от себя лично горячо приветствую вас в столице нашей Родины Москве.

Ваш визит в Советский Союз — радостное событие для всего советского народа, питающего к великому своему другу — китайскому народу чувства глубокого братского и сердечного расположения.

В Вашем лице, дорогой товарищ Чжоу Энь-лай, и в лице всех прибывших с Вами товарищей мы приветствуем сегодня весь 600-миллионный китайский народ, одержавший под руководством героической Коммунистической партии Китая решающие победы в социалистическом преобразовании промышленности, сельского хозяйства и торговли. Советские люди радуются успехам Китайской Народной Республики в социалистическом строительстве, потому что это в то же время и успехи всей мировой социалистической системы, яркое свидетельство торжества идей марксизма-ленинизма.

Советский народ связан с китайским народом братской, нерушимой дружбой, что является залогом дальнейшего укрепления могущества стран лагеря социализма, гарантией прочного мира во всем мире. Дружба Советского Союза и Китайской Народной Республики, как и дружба между всеми социалистическими странами, базируется на полном равноправии, на взаимном уважении национальных интересов, на общей кровной заинтересованности в дальнейшем расцвете мировой социалистической системы. Чем крепче наша дружба, тем надежнее дело мира и прогресса народов, светлое будущее всего человечества.

Позвольте, дорогой товарищ Премьер, выразить уверенность, что приезд возглавляемой Вами делегации в Советский Союз послужит ценным вкладом в дело дальнейшего развития братской дружбы наших великих народов.

Добро пожаловать, наши дорогие гости!

Да здравствует китайско-советская дружба!

Да здравствует великий китайский народ!

Речь товарища Чжоу Энь-лая

Дорогой Председатель Президиума Верховного Совета СССР товарищ Ворошилов!

Дорогой Председатель Совета Министров СССР товарищ Булганин!

Дорогие товарищи и друзья!

Прежде всего я хочу поблагодарить Советское правительство за его приглашение, за предоставленную нам возможность посетить вашу братскую страну. Мы приезжаем в Советский Союз не в первый раз. Но пребывание с визитом в вашей великой стране, когда бы это ни было, всегда является для нас величайшей радостью и честью. Советский Союз — это страна, где пролетарская революция впервые увенчалась победой. В то же время Советский Союз — это страна, где человечество впервые построило социализм, это страна, которая указала китайскому народу путь Октябрьской революции, которая оказала китайскому народу поддержку в деле его освобождения и оказывает помощь в строительстве. В наши дни Советский Союз является самым решительным знаменосцем борьбы против войны и против колониализма, а также и самым могучим оплотом сохранения мира во всем мире. Китайский народ всегда питал и питает к советскому народу чувства самого глубокого уважения. Я хотел бы воспользоваться этим случаем, чтобы от имени китайского народа передать великому советскому народу горячий братский привет.

Я благодарю вас за оказанную нам сегодня столь горячую встречу. Такой широкий по своему масштабу прием наглядно демонстрирует чувства великой дружбы советского народа к китайскому народу. Все могут видеть, что дружба между народами наших стран является вечной, нерасторжимой и нерушимой. Китайский народ рассматривает непрерывное укрепление и развитие великой дружбы народов наших двух стран как свой высший интернациональный долг. На основе богатого исторического опыта мы глубоко осознаем то, что могучее единство социалистических стран во главе с Советским Союзом является самой надежной гарантией сохранения мира во всем мире и содействует благородному делу прогресса человечества.

С чувством огромной радости я вижу, что со времени моего посещения Советского Союза летом 1954 года советский народ добился новых больших успехов в деле строительства коммунизма. Миролюбивые силы во всем мире получили значительное развитие. Агрессия Англии, Франции и Израиля против Египта уже потерпела крах, доктрина Эйзенхауэра, показывающая стремление США занять позицию Англии и Франции, встречает сопротивление со стороны всех миролюбивых государств и народов.

Бешеное наступление империалистов против наших социалистических стран уже потерпело поражение, но, несмотря на это, империалисты не могут с этим примириться. Однако при совместных усилиях народов всех социалистических стран и всех миролюбивых народов всего мира любая агрессивная и подрывная деятельность империалистов непременно потерпит позорный провал. Изо дня в день будет крепнуть лагерь социализма во главе с Советским Союзом. Дело мира во всем мире и прогресса человечества обязательно одержит окончательную победу.

Желаем, чтобы советский народ под руководством Коммунистической партии Советского Союза непрерывно добивался еще более великих успехов в деле строительства коммунизма.

Желаем дальнейшего укрепления и развития великой дружбы народов Китая и Советского Союза.

Да здравствует единство социалистических стран во главе с Советским Союзом!

Да здравствует мир во всем мире!

* * *

Товарищи Чжоу Энь-лай, Хэ Лун, Н. А. Булганин, К. Е. Ворошилов, Н. С. Хрущев садятся в машины и направляются в Москву. За ними по шоссе движется колонна автомобилей, в которых следуют члены Правительственной делегации КНР и лица, встречавшие гостей. Машины въезжают на озаренные огнями московские улицы. Через магистрали протянуты полотнища с надписями на русском и китайском языках: «Премьеру Государственного Совета Китайской Народной Республики товарищу Чжоу Энь-лаю — добро пожаловать!», «Братский привет народам КНР, строящим социализм!», «Да здравствует вечная и нерушимая дружба и сотрудничество между народами Советского Союза и КНР!». (ТАСС).

СОВМЕСТНОЕ ЗАЯВЛЕНИЕ

Правительственных делегаций Советского Союза и Германской Демократической Республики

В соответствии с договоренностью между Правительством Союза Советских Социалистических Республик и Правительством Германской Демократической Республики с 3 по 8 января 1957 года в Москве находилась Правительственная Делегация ГДР во главе с Премьер-Министром Отто Гротеволем.

В состав Правительственной Делегации Германской Демократической Республики входили: Первый Заместитель Председателя Совета Министров, Первый секретарь ЦК СЕПГ В. Ульбрихт, Заместитель Председателя Совета Министров, Председатель Христианско-Демократического союза О. Нушке, Заместитель Председателя Совета Министров и Министр иностранных дел, Председатель Национально-Демократической партии Германии Л. Больц, Заместитель Председателя Совета Министров, Председатель Либерально-Демократической партии Германии Г. Лох, Заместитель Председателя Совета Министров, Заместитель Председателя Демократической крестьянской партии Германии П. Шольц, Заместитель Председателя Совета Министров и Министр внешней и внутригерманской торговли, член Политбюро ЦК СЕПГ Г. Рау, Заместитель Председателя Совета Министров, член Политбюро ЦК СЕПГ Ф. Эльснер, Заместитель Председателя Совета Министров и Председатель Госплана, кандидат в члены Политбюро ЦК СЕПГ Б. Лейшнер, Первый Заместитель Председателя Народной Палаты, член Политбюро ЦК СЕПГ Г. Матерн, член Политбюро ЦК СЕПГ, Секретарь ЦК СЕПГ К. Ширдеван, кандидат в члены Политбюро ЦК СЕПГ, Первый секретарь окружного комитета СЕПГ Большого Берлина А. Нейманн, Чрезвычайный и Полномочный Посол ГДР в СССР И. Кёниг.

Кроме того, с Немецкой Стороны в переговорах приняли участие: Министр финансов ГДР В. Румпф, Заместители Председателя Госплана ГДР Г. Мейзер, В. Хике, Г. Хенке, Э. Миллер, Э. Яшке, член ЦК СЕПГ, Заведующий отделом ЦК СЕПГ П. Фернер, Заведующий отделом печати МИД ГДР В. Кизеветтер и другие советники и эксперты.

С Советской Стороны в переговорах участвовала Правительственная Делегация СССР во главе с Председателем Совета Министров СССР Н. А. Булганиным. В состав Правительственной Делегации СССР входили: член Президиума Верховного Совета СССР, Первый секретарь ЦК КПСС Н. С. Хрущев, Первые Заместители Председателя Совета Министров СССР А. И. Микоян, М. Г. Первухин, М. З. Сабуров, Министр иностранных дел СССР Д. Т. Шепилов.

Кроме того, с Советской Стороны в переговорах приняли участие: Председатель Госплана СССР Н. К. Байбаков, Министр финансов СССР А. Г. Зверев, Министр культуры СССР Н. А. Михайлов, Начальник Главного Управления по делам экономических связей К. И. Коваль, Заместители Министра иностранных дел СССР В. А. Зорин и А. В. Захаров, Заместитель Министра внешней торговли СССР С. А. Борисов, Заместитель Министра культуры СССР С. В. Кафтанов, Чрезвычайный и Полномочный Посол СССР в ГДР Г. М. Пушкин, член Коллегии МИД СССР Л. Ф. Ильичев, Заведующий 3-м Европейским отделом МИД СССР И. И. Ильичев, Заместитель Заведующего 3-м Европейским отделом МИД СССР А. М. Александров и другие советники и эксперты.

Встречи, беседы и переговоры проходили в духе сердечной откровенности и большой дружбы.

Во время своего пребывания в Москве Правительственная Делегация Германской Демократической Республики была принята Председателем Президиума Верховного Совета СССР К. Е. Ворошиловым.

I

В ходе всестороннего и широкого обмена мнениями выявилось полное единство взглядов Правительства Советского Союза и Правительства Германской Демократической Республики в оценке современного международного положения и отдельных международных событий.

Обе Стороны отмечают, что наступившее после Женевского совещания четырех держав смягчение напряженности на международной арене, которого так желали миролюбивые народы, было сильно подорвано в результате происков агрессивных кругов некоторых держав. События, имевшие место в последние месяцы, — империалистическая агрессия против египетского народа, организация контрреволюционного путча в Венгрии и в связи с этим развязывание наступления реакции на партии и профсоюзы рабочего класса во многих капиталистических странах — вызвали новое напряжение в международных отношениях и возвращение некоторых империалистических государств к методам «холодной войны».

Правительство Советского Союза и Правительство Германской Демократической Республики заявляют, что незыблемой основой внешней политики обоих государств является активная борьба за укрепление мира и мирное сосуществование государств независимо от их социального строя и установление доверия между ними. Оба Правительства признают необходимость бдительно следить за происками тех кругов, которые не заинтересованы в смягчении международной напряженности, которые ставят свои узкие интересы выше жизненных интересов народов по обеспечению мира и безопасности, и разоблачать подрывные действия врагов мира. Они готовы объединить свои усилия с усилиями всех других миролюбивых государств в борьбе за дело мира и прогресса.

Стороны обсудили положение на Ближнем и Среднем Востоке, создавшееся в результате военного нападения Англии, Франции и Израиля на Египет. Они с удовлетворением отмечают, что решительное сопротивление египетского народа и сплочение всех миролюбивых сил, решительно выступивших в поддержку Египта, отстаивающего свою независимость, свою национальную честь, привели к прекращению агрессивной войны против египетского государства. Все это является крупным успехом народа Египта и сил мира во всем мире.

Вместе с тем они отметили, что империалистические круги Соединенных Штатов Америки стремятся воспользоваться ослаблением позиций Англии и Франции в этом районе для того, чтобы под флагом «помощи» навязать народам Ближнего и Среднего Востока новые формы колониального экономического и политического порабощения. Именно этим целям служит так называемая «доктрина Эйзенхауэра», которая изложена в послании американского президента конгрессу от 5 января сего года. Эта «доктрина» предназначена для того, чтобы помочь американским монополистам захватить ключевые позиции в экономике стран Ближнего и Среднего Востока, прибрать к рукам национальные богатства этих стран. Но дело этим не ограничивается. «Доктрина Эйзенхауэра» предусматривает предоставление президенту права прямого военного вмешательства в дела стран Ближнего и Среднего Востока путем посылки туда американских вооруженных сил. Таким образом, речь идет о попытке заранее оправдать агрессивные действия американских империалистов, направленные на то, чтобы вновь надеть на народы Востока ярмо колониального гнета.

Эти новые планы правящих кругов США в отношении Ближнего и Среднего Востока не могут не привести к обострению положения в этом районе и таят в себе серьезную угрозу не только для народов стран Востока, но и для дела поддержания мира вообще.

Правительство СССР и Правительство ГДР заявляют о своей готовности содействовать всестороннему расширению делового сотрудничества со странами Ближнего и Среднего Востока, ведущими справедливую борьбу за свою свободу и национальную независимость. При этом они исходят из того, что такое сотрудничество должно осуществляться на основе полного равноправия сторон и взаимной выгоды без каких бы то ни было условий, ущемляющих суверенитет той или иной стороны. Хотя империалистическая агрессия против египетского народа потерпела провал, однако опасность войны еще нельзя считать окончательно устраненной. Оба Правительства поддерживают как требование Египетской Республики о наказании виновников агрессии и насилий, так и законные претензии египетского народа о возмещении убытков, причиненных государствами, развязавшими войну против Египта.

События в Венгрии были широко задуманным реакцией планом уничтожить народную власть и восстановить господство хортистско-фашистского режима. Речь шла не только о судьбах народной власти в Венгрии и достижений народно-демократического строя, но и о судьбах мира в Европе. Подавление контрреволюции здоровыми демократическими силами Венгрии с помощью советских войск, оказанной по просьбе Венгерского Революционного Рабоче-Крестьянского Правительства, было в интересах венгерских трудящихся и в интересах всех миролюбивых народов Европы, так как оно положило конец белому террору и предотвратило опасность создания плацдарма агрессии в Европе.

В настоящее время, после серьезных поражений международного заговора реакционных сил против мира и демократии, имеются необходимые объективные предпосылки для продолжения политики ослабления напряженности и укрепления мира между народами.

II

Стороны обменялись мнениями по проблеме разоружения, решение которой имело бы важнейшее значение для сохранения и обеспечения мира во всем мире. Было с сожалением отмечено, что конкретные предложения, которые содержатся в Заявлении СССР по вопросу о разоружении и уменьшении международной напряженности от 17 ноября 1956 года, пока не встретили надлежащей поддержки со стороны западных держав, хотя эти предложения представляют собой хорошую базу для переговоров. Это следует тем более подчеркнуть, что в ряде отношений эти предложения разработаны с учетом предложений западных держав.

Со своей стороны Правительство Советского Союза и Правительство Германской Демократической Республики уже приняли практические меры в области разоружения.

СССР сократил свои вооруженные силы на 1 млн. 840 тыс. человек.

Германская Демократическая Республика сократила свою армию на 30 тыс. человек, ограничила численность своих вооруженных сил 90 тысячами человек и отказалась от введения воинской повинности.

Обе Стороны придерживаются той точки зрения, что решение проблемы разоружения по этапам является целесообразным и многообещающим. Первым этапом решения этого вопроса могло бы быть немедленное запрещение новых испытаний атомного и водородного оружия, чего требует все человечество, усматривая серьезную опасность в продолжении таких испытаний.

Частичным решением вопроса о разоружении могло бы быть создание зоны ограниченных вооружений в Европе, которая включала бы обе части Германии.

Правительство Германской Демократической Республики согласно с предложением Правительства СССР о том, чтобы соответствующее соглашение между государствами о разоружении предусматривало создание на началах взаимности контрольных постов в крупных портах, на железнодорожных узлах и на аэродромах, и готово содействовать предложенному Советским Союзом решению вопросов, связанных с планом воздушной инспекции.

Правительство Советского Союза согласно с точкой зрения Правительства Германской Демократической Республики, что Парламенты и Правительства ГДР и ФРГ, а также организации миролюбивого немецкого населения, наделенные обширными полномочиями контроля над всеми военными вопросами и всем военным производством, должны принимать участие во взаимном контроле за выполнением соглашений о разоружении, которые будут заключены между государствами, вооруженные силы которых находятся на территории Германии.

Стороны убеждены в том, что соглашения об ограничении вооруженных сил и вооружений, о запрещении оружия массового уничтожения, о ликвидации военных баз на чужих территориях в Европе, а также о существенном сокращении вооруженных сил США, Англии, Франции и СССР в Германии явились бы крупным вкладом в дело уменьшения международной напряженности и установления доверия между государствами.

Правительство Советского Союза и Правительство Германской Демократической Республики пришли к единодушному мнению, что создание системы коллективной безопасности в Европе, в которую входили бы оба германских государства до их воссоединения на мирной и демократической основе, отвечает жизненным интересам всех европейских народов.

Такая система общеевропейской безопасности, в отличие от теперешнего положения, когда в Европе существуют противопоставленные друг другу военные группировки, превратила бы европейский континент в надежную крепость мира не только в Европе, но и во всем мире.

Создание общеевропейской организации по мирному использованию атомной энергии, которое обе Стороны горячо поддерживают, явилось бы значительным шагом в деле сближения и укрепления доверия между государствами и отвечало бы их усилиям в деле обеспечения мира в Европе. Кроме этого, такая организация облегчила бы решение вопроса о полном запрещении и ликвидации оружия массового уничтожения.

Использование атомной энергии в мирных целях содействовало бы повышению жизненного уровня трудящихся в европейских государствах.

Правительство Германской Демократической республики приветствует предложение Правительства СССР о созыве Всемирной экономической конференции, а также о создании Всемирной Торговой Организации и заявляет о своей готовности сотрудничать в деле расширения и углубления международных торговых отношений.

III

Обе Делегации с удовлетворением констатируют, что братская дружба между Советским Союзом и Германской Демократической Республикой, покоящаяся на прочной и непоколебимой основе общности интересов народов обоих государств в деле социалистического строительства и обеспечения мира, развивалась на пользу как СССР, так и ГДР. Изложенные в Договоре об отношениях между Советским Союзом и Германской Демократической Республикой от 20 сентября 1955 года обязательства обеих Сторон развивать их отношения на основе принципов полного равноправия, взаимного уважения суверенитета и невмешательства во внутренние дела последовательно соблюдались.

Правительства обоих государств заявляют, что указанные принципы и впредь будут являться непоколебимой основой их взаимных отношений. Постоянное соблюдение этих важных принципов, нашедших свое выражение в Декларации Правительства СССР от 30 октября 1956 года об основах развития и дальнейшего укрепления дружбы и сотрудничества между Советским Союзом и другими социалистическими государствами, будет способствовать дальнейшему укреплению дружбы и сотрудничества между Советским Союзом и Германской Демократической Республикой, так как они соответствуют интересам обоих государств.

Обе Стороны на основе указанных принципов откровенно обсудили и со взаимного согласия урегулировали ряд политических и экономических вопросов, возникших из развития взаимоотношений между СССР и Германской Демократической Республикой.

Обе Стороны обсудили вопросы, связанные с временным пребыванием, на основе существующих международных договоров и соглашений, советских войск на территории ГДР. Была достигнута договоренность о том, что в ближайшее время в соответствии с Договором между СССР и ГДР от 20 сентября 1955 года будет заключено соглашение, регулирующее вопросы, возникающие в связи с размещением советских войск на территории ГДР, в частности, вопросы юрисдикции по уголовным и гражданским делам, вопросы, связанные с использованием жилых и служебных помещений, занимаемых советскими воинскими частями в ГДР, о порядке использования линий и средств связи и средств сообщений, принадлежащих ГДР, и др.

По предложению Делегации ГДР Стороны обменялись мнениями по вопросам осуществления Германской Демократической Республикой своих суверенных прав в воздушном пространстве ГДР. Стороны единодушны в том, что существующие четырехсторонние соглашения об использовании самолетами США, Англии и Франции воздушных коридоров между Берлином и Западной Германией имеют временный и ограниченный характер и не затрагивают принципа признания суверенитета ГДР в ее воздушном пространстве.

Обе Стороны согласились о том, что в ближайшее время между Советским Союзом и Германской Демократической Республикой будет заключена консульская конвенция, определяющая взаимные права Сторон на открытие консульских учреждений, права, привилегии и преимущества консулов, а также их деятельность по защите прав и интересов граждан своей страны.

Стороны признали также целесообразным заключение в ближайшее время соглашения о правовой помощи по гражданским и уголовным делам в целях развития сотрудничества в области защиты личных прав и интересов граждан обеих стран.

Оба Правительства с удовлетворением констатируют, что широкое сотрудничество между СССР и ГДР в области культуры, искусства, науки и техники успешно развивается на основе полного равноправия, что соответствует интересам народов обеих стран. Была достигнута договоренность о том, что в ближайшее время будет рассмотрен вопрос об обмене специалистами в интересах дальнейшего расширения научно-технического сотрудничества между обоими государствами.

Стороны заявили о своей готовности рассмотреть вопросы, связанные с возвращением на взаимной основе культурных ценностей (произведений искусства, архивных материалов и т. п.) с тем, чтобы завершить начатое по инициативе Советского Правительства урегулирование подобных вопросов, возникших во время войны.

В соответствии с высказанными Правительственной Делегацией Германской Демократической Республики пожеланиями Стороны договорились о взаимном содействии в разрешении вопросов, связанных с переменой гражданства и выездом на жительство в соответствующую страну лиц, имеющих близких родственников в СССР или в ГДР, причем эти вопросы будут решаться по обоюдному согласию Сторон в интересах лиц, о которых идет речь.

Стороны договорились принять меры к улучшению почтовой связи и обмена посылками между гражданами обеих стран.

Была также достигнута договоренность о том, что каждая из Сторон будет обеспечивать уход за обозначенными на их территории памятниками и могилами граждан другой Стороны.

IV

В ходе переговоров значительное место заняли вопросы экономических отношений между советским Союзом и Германской Демократической Республикой. Было отмечено, что экономическое сотрудничество между обеими странами развивается на основе равенства, взаимной выгоды и братской взаимопомощи. Стороны подтвердили свою решимость и дальше развивать и укреплять на этой основе экономическое сотрудничество между Советским Союзом и Германской Демократической Республикой.

Правительство СССР и Правительство ГДР договорились значительно увеличить объем взаимных поставок товаров в рамках торгового договора в 1957 году. Советский Союз увеличит объем поставок в ГДР в 1957 году более чем на 30 проц. по сравнению с объемом поставок 1956 года. В обмен на машины, оборудование и другие товары промышленного и бытового назначения Советский Союз увеличит поставки в ГДР металлургического кокса, нефти, проката черных металлов, пиломатериалов, некоторых других видов промышленного сырья и продовольствия.

Правительство СССР согласилось также предоставить Правительству Германской Демократической Республики в 1957 году кредит в свободной валюте на сумму 340 миллионов рублей на закупки товаров, необходимых для народного хозяйства ГДР.

В результате состоявшегося обмена мнениями о дальнейшем развитии сотрудничества в направлении более широкого кооперирования между машиностроительной промышленностью СССР и ГДР, Стороны договорились поручить своим экономическим органам разработать предложения по данному вопросу и заключить соответствующие соглашения в течение 1957 года.

V

Делегации обменялись мнениями по германской проблеме. Обе Стороны единодушны в том, что миролюбивое демократическое решение германской проблемы имело бы огромное значение как для будущего германской нации, так и для судеб мира в Европе. Предпосылкой для решения германского вопроса на мирной и демократической основе, что должно быть в первую очередь делом самих немцев, является взаимопонимание и сближение обоих германских государств.

Окончание на 2-й стр.

СОВМЕСТНОЕ ЗАЯВЛЕНИЕ

Правительственных делегаций Советского Союза и Германской Демократической Республики

ОКОНЧАНИЕ

Главным препятствием для воссоединения Германии как миролюбивого и демократического государства является нынешний политический курс правительства Федеративной Республики Германии, его политика ремилитаризации, участия в агрессивном военном блоке — НАТО и подавления демократических прав и свобод в Западной Германии.

Народы Европы, неоднократно страдавшие от агрессии германского империализма, с полным правом решительно осуждают политику ремилитаризации Западной Германии. Путь ремилитаризации — это тот путь, по которому германские милитаристы и юнкеры уже не раз вели страну в прошлом. Он приносил неисчислимые жертвы и разорение народам Европы, в том числе огромные бедствия самому германскому народу. Новая агрессия германских милитаристов повлекла бы за собой катастрофические последствия прежде всего для германского народа.

Введение в ФРГ воинской повинности и интенсивное создание вооруженных сил, ассигнование правительством ФРГ огромных средств на вооружение, решение декабрьской сессии НАТО об оснащении западногерманской армии атомным оружием свидетельствуют о том, что нынешнее правительство ФРГ стремится отнюдь не к мирному решению вопроса воссоединения Германии. Об этом же говорят призывы официальных лиц ФРГ к провокациям против ГДР, попустительство и прямая поддержка правительством ФРГ деятельности многочисленных организаций и радиостанций на территории Западной Германии и Западного Берлина, ведущих подрывную работу против ГДР, СССР, Чехословакии, Польши, Венгрии и других социалистических государств.

Обе Стороны считают, что интересы обеспечения безопасности в Европе, равно как и национальные интересы немецкого народа, требуют отказа правительства ФРГ от курса на милитаризацию Западной Германии и достижения соглашения между правительствами ГДР и ФРГ по вопросам общегерманского характера, что открыло бы путь к окончательному урегулированию германской проблемы.

В ходе переговоров было отмечено, что миролюбивая политика ГДР является важным фактором укрепления мира и безопасности в Европе и что продвижение ГДР по пути демократии и социализма является величайшим завоеванием немецких трудящихся.

Связанные союзническими обязательствами по Варшавскому договору Правительство Советского Союза и Правительство Германской Демократической Республики заявляют, что любые попытки прибегать к насильственным методам в решении германского вопроса и попытки враждебными действиями подорвать народно-демократический строй ГДР будут пресечены.

Стороны считают своим долгом, руководствуясь принципами пролетарского интернационализма, всемерно содействовать укреплению единства миролюбивого содружества социалистических государств, важное значение для которого имеет развивающаяся и крепнущая братская дружба между Советским Союзом и Германской Демократической Республикой.

Председатель Совета Министров Союза Советских Социалистических Республик
Н. А. БУЛГАНИН

Премьер-Министр Германской Демократической Республики
ОТТО ГРОТЕВОЛЬ

Москва, 7 января 1957 года.

УКАЗ ПРЕЗИДИУМА ВЕРХОВНОГО СОВЕТА ГРУЗИНСКОЙ ССР

ОБ ОТВЕТСТВЕННОСТИ ЗА МЕЛКОЕ ХУЛИГАНСТВО

В целях усиления борьбы с мелким хулиганством и учитывая, что ответственность за него законом не предусмотрена, вследствие чего часто остаются безнаказанными такие действия, как нарушение общественного порядка и спокойствия, проявление оскорбительного неуважения к гражданам, сквернословие и другие непристойные поступки, Президиум Верховного Совета Грузинской ССР постановляет:

1. Установить, что мелкое хулиганство влечет за собой арест на срок от трех до пятнадцати суток, если эти действия по своему характеру не влекут наказания, предусмотренного статьей 75 Уголовного кодекса Грузинской ССР.

2. Материалы о мелком хулиганстве рассматриваются народным судьей единолично в течение суток по поступлении их в суд из органов милиции с вызовом лица, совершившего хулиганский поступок, и в необходимых случаях свидетелей.

Постановление народного судьи об аресте за мелкое хулиганство приводится в исполнение немедленно и обжалованию не подлежит.

3. Арестованные за мелкое хулиганство содержатся в камерах предварительного заключения или в тюрьме с использованием на физических работах; за время нахождения под арестом заработная плата по месту постоянной работы им не выплачивается.

Председатель Президиума Верховного Совета Грузинской ССР
М. ЧУБИНИДЗЕ.

Секретарь Президиума Верховного Совета Грузинской ССР
С. РОСТИАШВИЛИ.

г. Тбилиси. 7 января 1957 г.

Китайские специалисты в Чиатура

В предновогодние дни в Чиатура побывала делегация Китайской Народной Республики, в состав которой входили горняки, металлурги и другие специалисты.

Гости с большим интересом ознакомились с горняцким городом и созидательным трудом чиатурских горняков. На производственных участках рудоуправления имени В. И. Ленина они наблюдали за работой погрузочных машин, которыми управляют передовые машинисты А. Двалишвили, Г. Царцидзе, И. Самхарадзе и другие, с интересом рассматривали различные виды новой техники.

Друзей из Китая детально знакомили со всеми процессами подземных работ управляющий трестом «Чиатурмарганец», депутат Верховного Совета СССР Ш. Шеклашвили и секретарь Чиатурского горкома КП Грузии У. Схиртладзе. Они рассказали об истории города и рудников, о перспективах их развития в шестой пятилетке.

Большое впечатление произвела на китайских специалистов Центральная обогатительная фабрика. О ее работе подробно рассказал гостям заведующий фабрикой А. Модебадзе и главный инженер И. Какабадзе.

Гости побывали также в рудоуправлении имени И. В. Сталина, знакомились с устройством воздушно-канатных дорог. Особый интерес вызвала пассажирская воздушно-канатная дорога, по которой они совершили рейс.

Гости из Китая заинтересовались традиционным социалистическим соревнованием между горняками Чиатура и Никополя и поделились своим производственным опытом.

Теплая встреча гостям из Китая была устроена в Чиатурском государственном драматическом театре имени А. Церетели, где они присутствовали на спектакле «Давид Гурамишвили».

А. ПЕРАДЗЕ.
(Корр. «Зари Востока»).

На снимке: группа китайских специалистов и горняков Чиатура.

Фото В. Харатишвили.

В ЦК КП Грузии и Совете Министров Грузинской ССР

О мерах по дальнейшему развитию виноградарства в Грузии

ЦК КП Грузии и Совет Министров Грузинской ССР во исполнение решения ноябрьского Пленума ЦК КП Грузии рассмотрели вопрос о дальнейшем расширении в колхозах и совхозах Грузии площадей под виноградниками и значительном увеличении производства высококачественных вин.

Принято постановление, обязывающее Министерство сельского хозяйства, Министерство промышленности продовольственных товаров, Министерство совхозов, обкомы и райкомы Компартии Грузии, Советы Министров Абхазской и Аджарской АССР, Облисполком Юго-Осетинской автономной области и райисполкомы довести в 1960 году площадь виноградников в республике до 80 тысяч гектаров, в том числе в колхозах до 43 тысяч гектаров и в совхозах — до 9 тысяч гектаров, а в 1965 году всего — до 120 тысяч гектаров.

Установлен на 1956—1960 годы план закладки в колхозах и совхозах 25 тысяч гектаров новых виноградников, в том числе в колхозах 17 тысяч гектаров и в совхозах — 6 тысяч гектаров. В 1960 году заготовка винограда должна составить 180 тысяч тонн, выпуск вина виноградного — до 7,8 миллиона декалитров, шампанского — до 7 миллионов бутылок.

Постановление обязывает закладку новых виноградников производить в основном ценными промышленными сортами: в кахетинских районах — Ркацители, Саперави, Мцване, Хихви; в карталинских районах и Юго-Осетии — Горули-Мцване, Чинури, Алиготе, Пино; в имеретинских районах: Цицка, Цоликаури, Крахуна, Пино; в районах Рача-Лечхуми—Александреули, Рачули, Тетра, Цоликаури, Оджалеши, Усахелаури; в зонах промышленных городов и курортов — столовыми сортами винограда.

Закладку виноградников предусмотрено производить крупными массивами, позволяющими проведение на них комплексной механизации всех трудоемких работ.

Наряду с закладкой новых плантаций необходимо обеспечить ежегодное проведение ремонта изреженных и восстановление вышедших из эксплуатации виноградников, не допуская сокращения наличных площадей.

В целях предпосадочного окультуривания почв нужно обеспечить предварительную подготовку земель за 1—2 года до посадки виноградников путем раскорчевки, разравнивания, глубокого рыхления и плантажа, внесения удобрений, обсадки защитными насаждениями и т. д.

Постановлением предусмотрена организация в 1957—1958 гг. по линии Министерства промышленности продовольственных товаров теплично-питомничьего хозяйства для выращивания виноградных саженцев в Марнеульском, Горийском и Сигнахском районах, по линии Министерства сельского хозяйства — в Зестафонском и Мцхетском районах и по линии Министерства совхозов—в Урекском госпитомнике, в плодовом питомнике Носири и в других совхозах, а также расширение существующих государственных питомников Министерства сельского хозяйства на 600 гектаров.

В 1957—1959 гг. в питомниках должны быть заложены маточники подвойной лозы на площади 1.000 гектаров, в том числе в колхозах — 450 гектаров, в государственных питомниках Министерства сельского хозяйства Грузинской ССР — 150 гектаров, в совхозах Министерства промышленности продовольственных товаров Грузинской ССР — 300 гектаров и Министерства совхозов Грузинской ССР — 100 гектаров.

Постановление обязывает решительно улучшить уход за маточниками подвойной лозы с тем, чтобы получить в 1957 году в среднем с гектара в колхозах не менее 30—35 тысяч штук, а в совхозах — 35—40 тысяч штук стандартных чубуков и довести выход привитых виноградных саженцев не менее чем до 40 процентов.

ЦК КП Грузии и Совет Министров Грузинской ССР постановили довести в 1960 году урожайность винограда в среднем с 1 гектара в колхозах до 60—65 центнеров, а в совхозах — до 75—80 центнеров. К этому времени должен быть закончен в основном перевод всех виноградников колхозов и совхозов на проволочную шпалеру.

Госплану Совета Министров Грузинской ССР поручено включить в производственный план Министерства городского и сельского строительства и других организаций производство 400—500 тысяч штук железобетонных столбов для поднятия виноградников на шпалеру.

Колхозам рекомендовано там, где имеется возможность, организовать производство железобетонных столбов для виноградников собственными силами. В этом деле им должны оказать техническую помощь Министерство сельского хозяйства и Министерство городского и сельского строительства.

Предусматривается также закладка в 1957—1960 гг. таркальных рощ на площади 2 тысячи гектаров, в том числе: в колхозах 1.800 гектаров и в совхозах — 200 гектаров.

В планах Министерства сельского хозяйства, Министерства лесной промышленности Грузинской ССР и других лесозаготавливающих организаций предусматривается заготовка столбов твердой породы, кольев и таркалов.

ЦК КП Грузии и Совет Министров Грузинской ССР обязали Министерство промышленности продовольственных товаров Грузинской ССР по согласованию с Министерством сельского хозяйства и соответствующими райисполкомами представить в Совет Министров Грузинской ССР предложения об организации в 1956—1960 гг. новых виноградарских совхозов — в Ахметском районе на площади 800—900 гектаров, Телавском — 800—900 гектаров, Болнисском — 800—900 гектаров, Горийском — 700—800 гектаров, Каспском — 500—600 гектаров, Гурджаанском — 200—300 гектаров, Марнеульском — 250—300 гектаров, Сачхерском — 500—600 гектаров, а также о расширении существующих совхозов.

Предложено изучить возможность организации виноградарских совхозов на земельных угодьях колхозов села Кавтисхеви Каспского района и сел Квенаткоца и Пца Карельского района и внести предложение в Совет Министров Грузинской ССР.

Министерство сельского хозяйства и Министерство промышленности продовольственных товаров должны довести к 1960 году в колхозах и совхозах уровень механизации работ в виноградниках, пригодных для тракторной обработки, по глубокой предпосадочной обработке почвы до 100 процентов, вспашке и культивации, а также борьбе с вредителями — до 80 процентов.

Постановление обязывает Министерство сельского хозяйства, Научно-исследовательский институт механизации и электрификации сельского хозяйства и Научно-исследовательский институт садоводства, виноградарства и виноделия изучить в 1957—1960 гг. и внедрить в производство комплексную механизацию возделывания виноградников на горных склонах и узкорядных посадок, механизацию прививки, посадки, внесения удобрений и других трудоемких работ. Разработать меры борьбы против заболеваний виноградной лозы хлорозом, усилить работы по выведению хлорозо- и филоксероустойчивого подвоя и изучить вопрос эффективного применения различных удобрений и борьбы с сорняками химическими средствами. Привлечь к этим работам Тбилисский и Кутаисский сельскохозяйственные институты, а также научно-исследовательские институты Академии наук Грузинской ССР.

Тбилисскому государственному специальному конструкторскому бюро по чаю и горному земледелию предложено до 1 мая 1957 года доработать конструкцию виноградарского плуга-культиватора марки ПКВ-1,8, а Грузинской государственной машиноиспытательной станции — провести испытания этой машины. Научно-исследовательскому институту садоводства, виноградарства и виноделия поручено доработать конструкцию виноградникового удобрителя.

Госплан Совета Министров Грузинской ССР и Министерство промышленности продовольственных товаров совместно с заинтересованными организациями должны в месячный срок внести в Совет Министров Грузинской ССР предложение об организации при Министерстве промышленности продовольственных товаров научно-исследовательского института пищевой промышленности.

В постановлении уделяется большое внимание улучшению ухода за виноградниками. В связи с этим Министерству сельского хозяйства и Министерству промышленности продовольственных товаров Грузинской ССР совместно с научно-исследовательскими институтами предложено пересмотреть агротехнические правила по уходу за виноградниками и отразить в них новейшие достижения науки и техники и передового опыта по уходу за виноградниками, разработать специальные мероприятия по борьбе с вредителями и болезнями виноградников. Постановление подчеркивает важность обеспечения своевременного проведения всех агротехнических мероприятий и борьбы с вредителями и болезнями виноградников.

Постановление предусматривает усиление мер материальной заинтересованности рабочих совхозов, занятых в питомничьем хозяйстве. Рабочим выдается половина стоимости выращенного ими сверх плана на закрепленной площади питомника стандартного подвойного или посадочного материала, исчисленной по отпускным ценам. Колхозам рекомендовано применять такое же поощрение труда колхозников, выращивающих подвойную лозу и виноградные саженцы.

ЦК КП Грузии и Совет Министров Грузинской ССР обязали Министерство сельского хозяйства и Министерство промышленности продовольственных товаров провести с 1957 года апробацию и массовую селекцию виноградных насаждений на площади 3.000 гектаров, в том числе в колхозах — 2.000 гектаров, совхозах — 1.000 гектаров, с целью получения высококачественного прививочного материала.

Министерству сельского хозяйства и Министерству промышленности продовольственных товаров разрешено издавать с 1957 года научно-производственный двухмесячный журнал «Виноградарство, виноделие и садоводство» на грузинском языке, а также брошюры по виноградарству, виноделию и плодоводству.

ЦК КП Грузии и Совет Министров Грузинской ССР считают, что развитие виноградарства имеет для нашей республики исключительно важное значение, требуют от партийных, советских и сельскохозяйственных органов настойчивой, энергичной работы по выполнению задач, поставленных в решении ноябрьского Пленума ЦК КП Грузии и настоящим постановлением.

Важное значение для этого имеет разработка по каждому колхозу и совхозу конкретных мероприятий, направленных на дальнейшее развитие виноградарства.

О мерах по дальнейшему развитию садоводства в Грузии

ЦК КП Грузии и Совет Министров Грузинской ССР рассмотрели вопрос о мерах по дальнейшему развитию садоводства в республике. В принятом постановлении отмечается, что в результате неудовлетворительного ухода за плодовыми садами урожайность их в колхозах и совхозах республики крайне низка. Неудовлетворительно производятся также закладки новых садов.

В колхозах Ахалцихского, Адигенского, Аспиндзского, Хашурского, Карельского, Каспского, Мцхетского, Кутаисского, Ткибульского, Цхалтубского и некоторых других районов грубо нарушаются требования агротехники по закладке новых и уходу за существующими садами, не вносятся местные и минеральные удобрения, формирование деревьев, обрезка и прочистка крон проводятся неудовлетворительно, недостаточен полив садов. Не внедрена улучшенная система ухода за почвой с применением сидератов, пропашных и других культур.

В большинстве колхозов Сталинирского, Ленингорского, Карельского, Каспского, Мцхетского, Гареубанского, Аспиндзского, Адигенского, Ахалцихского и других районов плодовые насаждения сильно угнетены и мало плодоносят, молодые посадки изрежены, не производится ремонт их, в большинстве случаев сады не огорожены и не имеют ветрозащитных полос.

В результате недостаточного, а местами полного отсутствия лечения плодовых насаждений в колхозах и на приусадебных участках колхозников многих районов сильно распространены вредители и болезни садов, наносящие большой урон урожаю и самим насаждениям.

Междурядья в молодых садах не используются для посадок скороплодных карликовых и ягодных культур.

ЦК КП Грузии и Совет Министров Грузинской ССР отмечают, что машинно-тракторные станции во многих районах не оказывают колхозам достаточной помощи в закладке новых садов и уходе за ними. Не полностью используются специальные садовые машины, орудия и аппаратура. Удельный вес механизации в садоводстве крайне низок, не принимаются энергичные меры к оснащению МТС садоводческих районов техникой и повышению ответственности МТС за состояние и урожайность колхозных плодовых садов.

Большие недостатки имеются в организации труда в садоводческих бригадах колхозов. В некоторых артелях они существуют формально и большей частью используются на других работах.

Во многих районах недостаточно внедряются в производство достижения науки и передовой опыт. Плодово-ягодные культуры еще слабо продвигаются в горные районы.

Плохо поставлен учет площадей плодовых садов в колхозах и на приусадебных участках колхозников, рабочих и служащих.

ЦК КП Грузии и Совет Министров Грузинской ССР считают, что неудовлетворительное состояние садоводства является результатом недостаточного внимания и слабого руководства этой важнейшей отраслью сельского хозяйства со стороны партийных и советских органов, Министерства сельского хозяйства, Министерства промышленности продовольственных товаров и Министерства совхозов республики.

Постановление предусматривает довести в 1960 году площади плодовых садов в колхозах Грузии до 51 тысячи гектаров и в совхозах до 4,8 тысячи гектаров. Установлен план закладки плодовых садов в колхозах и совхозах на 1956—1960 гг. в количестве 17,1 тысячи гектаров, в том числе в колхозах 16 тысяч гектаров и в совхозах — 1,1 тысячи гектаров.

Закладку садов в совхозах следует производить высококачественными районированными промышленными сортами плодовых культур. Для обеспечения плана закладки садов в 1956—1960 годах, а также ремонта и восстановления садов в колхозах и совхозах, снабжения посадочным материалом колхозников, рабочих и служащих для посадки на приусадебных участках установлен план выращивания посадочного материала.

В 1960 году урожайность плодовых садов в среднем с гектара в колхозах должна составить не менее 40 центнеров и в совхозах не менее 60 центнеров.

ЦК КП Грузии и Совет Министров Грузинской ССР обязали Министерство сельского хозяйства, Министерство промышленности продовольственных товаров и Министерство совхозов, обкомы и райкомы партии, Советы Министров Абхазской АССР и Аджарской АССР, облисполком Юго-Осетинской автономной области и райисполкомы принять решительные меры для ликвидации имеющихся серьезных недостатков в деле закладки и ухода за плодовыми садами. При этом надо обратить особое внимание на расширение закладок ценных сортов персика, абрикосов, черешни, вишни, сливы, граната, инжира, орехоплодных и других культур. Необходимо организовать закладку на больших участках крупной земляники в колхозах и совхозах, расположенных вокруг Тбилиси, Кутаиси, Рустави, а также в курортных зонах.

Закладку новых плодовых садов предложено производить большими массивами с учетом максимальной механизации работ. В садах необходимо ежегодно проводить комплекс агротехнических мероприятий — междурядную обработку почвы, внесение органических и минеральных удобрений, обрезку, полив, а также ремонт и восстановление насаждений. В колхозах следует широко организовать прививку ценных сортов плодовых культур на дикорастущие плодовые растения.

Постановление предусматривает ряд мероприятий по борьбе с вредителями и болезнями плодовых культур. Для улучшения организации труда в садоводстве необходимо укомплектовать из числа опытных колхозников виноградарские и садоводческие бригады и звенья. За бригадами закрепляются участки садов и виноградников, необходимый инвентарь и транспортные средства. Для комплексной механизации работ по уходу за садами в МТС до 1 февраля 1957 года организуются садоводческие и виноградарские тракторные бригады.

Все колхозные сады в течение 1957—1960 гг. должны быть ограждены живой изгородью, плетнями. Посадку ветрозащитных полос там, где это требуется, предложено закончить до конца 1958 года, а на участках, отводимых под новые сады, — за 1—2 года до закладок. Для обеспечения посадки ветрозащитных полос и живых изгородей предложено вырастить в колхозных и совхозных питомниках необходимое количество посадочного материала древесных пород и кустарников.

Постановление обязывает создать в каждом колхозе, с участием председателя колхоза и специалистов, комиссии по выработке конкретных мероприятий по приведению в порядок колхозных садов, а также дальнейшему развитию садоводства на период 1956—1960 гг. Эти мероприятия должны быть утверждены на общих собраниях членов артелей.

Главное управление шоссейных дорог при Совете Министров Грузинской ССР обязано при организации посадок вдоль шоссейных дорог древесных насаждений предусмотреть закладку плодовых культур, в первую очередь грецкого ореха, и обеспечить совместно с соответствующими местными органами необходимый уход за насаждениями.

Министерство местной промышленности Грузинской ССР и Совет промысловой кооперации должны расширить производство мелкого сельскохозяйственного инвентаря и аппаратуры для садов и виноградников.

ЦК КП Грузии и Совет Министров Грузинской ССР потребовали от партийных, советских и сельскохозяйственных органов покончить с недооценкой садоводства и принять решительные меры для дальнейшего развития этой отрасли сельского хозяйства.

Навстречу съезду рабселькоров Грузии

★

Собрание в Тбилиси

На собрании рабочих и сельских корреспондентов, созванном Тбилисским горкомом партии, присутствовали рабочие, техники, мастера, инженеры, колхозники и механизаторы, педагоги и врачи, работники науки и культуры.

С докладом «О задачах рабселькоровского движения» выступил секретарь горкома партии т. Н. Чахракия.

Докладчик рассказал, что в городе сейчас издаются 10 республиканских, 1 районная, 6 многотиражных и около 2.500 стенных газет. Большинство из них в последнее время заметно оживило свою деятельность. Они ставят на своих страницах больше конкретных практических вопросов хозяйственного и культурного строительства, вскрывают недочеты в этом деле, популяризируют опыт передовиков.

Участники собрания рабочих и сельских корреспондентов города Тбилиси. На снимке (слева направо): кузнец Тбилисского паровозо-вагоноремонтного завода имени Сталина К. Илуридзе, сменный мастер фабрики «Грузтрикотаж» И. Дмитриева, работница Тбилисской ювелирно-часовой фабрики Э. Хантадзе, депутат Верховного Совета СССР, токарь-скоростник Г. Сухин и секретарь парторганизации Телетской МТС Р. Джавелидзе.

Фото М. Квирикашвили.

Хорошую оценку на собрании заслужила стенная печать прядильно-трикотажного комбината. В новопрядильном цехе, например, в минувшем году выпущено 14 номеров стенгазеты. Все они правильно отражают жизнь предприятия. В заметках ставятся вопросы о резервах повышения производительности труда, о ходе выполнения взятых обязательств, об опыте передовиков производства.

Редактор стенгазеты паровозо-вагоноремонтного завода имени Сталина Е. Лезин, селькор Гареубанской районной газеты «Сталинис дроша» В. Авалишвили, рабкор депутат Верховного Совета Союза ССР Г. Сухин, член редколлегии газеты «Электротранспортник» Трамвайно-троллейбусного управления А. Демуров и другие поделились своим опытом по организации выпуска стенных газет.

На собрании острой критике была подвергнута работа многотиражных и стенных газет.

— Существенным недостатком наших газет,—подчеркивали выступающие,— является по-прежнему неудовлетворительное освещение вопросов агитационно-пропагандистской и культурно-массовой работы. В стенгазетах слабо развертывается критика и самокритика, борьба за дальнейшее развитие советской демократии и изжитие пережитков капитализма в сознании людей. Мало в них сатиры и юмора.

Многие редакции не уделяют достаточного внимания вопросам быта трудящихся.

Эти недостатки могут быть преодолены путем создания вокруг наших газет широкого актива рабочих и сельских корреспондентов, дальнейшего развертывания рабселькоровского движения, являющегося одним из замечательных проявлений советской демократии.

За последнее время руководство рабселькоровским движением несколько оживилось. При республиканских газетах «Комунисти» и «Заря Востока» организованы кабинеты рабселькоров, где проводятся лекции и беседы, консультации и семинарские занятия, — рабселькоры, редакторы и члены редколлегий фабрично-заводских стенных газет получают здесь ответы на интересующие их вопросы, повышают свою квалификацию и мастерство.

— И все же, — сказал в своем выступлении секретарь парткбюро фабрики «Грузтрикотаж» Ш. Читанава, — уровень руководства рабселькоровским движением оставляет желать много лучшего. — Он предложил, чтобы кабинеты рабселькоров при республиканских газетах организовали обучение корреспондентов низовой печати непосредственно на местах.

Редактор комсомольской газеты «Ленинели», выпускаемой в первой городской больнице, Ж. Манджгаладзе говорила о необходимости издания брошюр в помощь рабселькорам, работникам стенной печати.

Тепло было встречено выступление старого рабочего корреспондента Н. Итриева. Несмотря на преклонный возраст, он и сейчас активно сотрудничает в печати. Тов. Итриев с сожалением говорил о том, что на критические заметки стенных и печатных газет не всегда вовремя реагируют, что руководители некоторых предприятий и учреждений забывают о том, что рабочие корреспонденты — это люди, кровно заинтересованные в успехах производства, словом и делом способствующие этим успехам.

О действенности материалов, помещенных в студенческой многотиражке Грузинского политехнического института «Кировец», о нуждах и запросах газеты говорил ее редактор Ш. Саларидзе. Он отметил также, что районный и городской комитеты партии не уделяют должного внимания работе вузовских газет.

На городском собрании актива рабочих и сельских корреспондентов выступили 9 человек. Единодушно принято было обращение ко всем рабкорам и селькорам города.

Собрание актива рабселькоров Тбилиси избрало 151 делегата на предстоящий съезд рабочих и сельских корреспондентов республики, который состоится в январе 1957 года в Тбилиси.

Сухуми

В помещении Дома пионеров состоялось общегородское совещание рабкоров, созванное Сухумским горкомом партии.

Докладчик — секретарь горкома партии т. Х. Ахалая и выступившие в прениях инженер локомотивного депо Г. Паротиди, редактор сатирической газеты кожобувного комбината П. Диков, слесарь-механик рыбокомбината А. Эшба, поэт К. Ломиа, артист Сухумского драматического театра Н. Микашавидзе и другие отметили работу, проведенную в этом направлении газетами «Апсны каш», «Советская Абхазия» и «Сабчота Абхазети» — создание постов, организация рейдов и т. д.

Вместе с тем участники совещания подвергли критике газеты за слабую связь с активом. Они говорили о том, что редакции не проводят семинаров, совещаний и собеседований, мало печатают писем и корреспонденций рабкоров, слабо борются за действенность их критических выступлений. На совещании приводилось немало фактов о том, что руководители отдельных организаций не реагируют на выступления рабкоров или дают на них шаблонные ответы.

Совещание приняло обращение ко всем рабкорам, в котором призывает их принимать активное участие в работе печати, поднимать важные вопросы хозяйственного и культурного строительства, усилить борьбу за выполнение решений XX съезда КПСС.

Совещание избрало делегатов на съезд рабселькоров Грузии.

Марнеули

На совещании рабселькоров Марнеульского района с докладом выступил секретарь райкома КП Грузии т. А. Айвазов. Он отметил, что районная газета «Сталин ёлу» стала в последнее время более содержательной, привлекает к своей работе рабселькоров. Но и докладчик и выступавшие затем в прениях отмечали ряд недостатков в работе газеты, в руководстве рабселькоровским движением.

Товарищи Т. Караев (село Качаган), Ш. Гасанов (село Сабиркенд), А. Лигер (Марнеульская МТС), Ш. Алиев (село Агмамедло), Б. Мурадов (Садахлинское рудоуправление), Р. Худаева (педагогическое училище), Е. Микаэлян (колхоз имени Молотова) и другие говорили о том, что редко созываются в районе совещания рабселькоров и редакторов стенных газет, слабо ведется борьба за действенность выступлений в печати. Отдельные руководители не считают нужным отвечать на письма рабселькоров.

Слабо освещается на страницах районной газеты работа промышленных предприятий: Садахлинского карьера флюсовых известняков, карьеров «Грузмрамора», Шулаверского резино-войлочного комбината, «Марнеульбазальта» и других.

Редакция недостаточно помогает стенгазетам. В результате вопросы колхозной жизни в низовой печати освещаются слабо.

На совещании избраны делегаты на республиканский съезд рабселькоров.

Министерством легкой промышленности СССР Кутаисскому кожобувному комбинату присвоено звание «Предприятие отличного качества» с вручением почетной грамоты. Коллектив сверх плана дал продукции на сумму свыше двух миллионов рублей. На снимке: лучший допельщик комбината Д. Бабунашвили.

Фото Р. Луценко.

О ТЕПЛОФИКАЦИИ ТБИЛИСИ

В ПРОДОЛЖЕНИЕ многих лет не раз поднимался вопрос о целесообразности теплофикации Тбилиси на базе действующей в центре города ТЭЦ и новой теплоэлектростанции.

Приводились убедительные цифры экономии топлива при комбинированной выработке электрической и тепловой энергии, факты свидетельствующие об улучшении санитарно-гигиенического состояния города в результате ликвидации индивидуальных котельных. Однако дело не двигалось, и город не теплофицирован.

Наконец, в 1955 году Московским отделением проектного института «Теплоэлектропроект» вновь было составлено проектное задание, а затем выделены средства, утверждена смета на расширение ТЭЦ. Были даже выделены материалы, но из-за отсутствия подрядчика работы так и не были начаты.

Невыполнение решений по расширению ТЭЦ срывает теплофикацию Тбилисской шелкоткацкой фабрики, которая уже проделала часть довольно трудоемких работ по прокладке уличных трубопроводов; по той же причине будут «заморожены» средства, выделенные для этой цели на 1957 год.

В результате неосвоения средств минувшего года может быть вовсе исключен из плана 1957 года вопрос составления технического и рабочего проектов теплосети города.

Можно ли терпеть такое отношение к столь большому и серьезному делу благоустройства столицы Грузии?

Создавшееся положение является результатом того, что вопросами теплофикации и вообще централизованного теплоснабжения занимаются все от случая к случаю и никто — конкретно.

Мы не можем поэтому сейчас решить такие важные вопросы, как тепловое районирование города, действительные потребности тепла, правильный выбор теплоносителя и его параметров и, наконец, правильная дислокация тепловых центров. Не имея «тепловой карты» Тбилиси, так необходимой для крупных городов, мы, естественно, зачастую принимаем по вопросам теплофикации неправильные решения. Одним из примеров может служить решение о подаче пара из ТЭЦ только на Тбилисскую шелкоткацкую фабрику. Нельзя подавать пар только для фабрики. Ввиду трудоемкости работ по прокладке уличных трубопроводов следовало бы теплофицировать сразу же и расположенные недалеко от нее объекты: стоквартирный дом, цирк, баню, жилой дом треста «Чай-Грузия», больницы и еще ряд жилых домов.

В недалеком будущем мы будем свидетелями строительства газопровода Грозный — Тбилиси. Газоснабжение города безусловно окажет влияние на рациональное использование топлива и правильную дислокацию источников теплоэлектроснабжения. При этом условии целесообразность расположения новой ТЭЦ в районе Соганлуга становится сомнительной из-за большой протяженности (15—20 километров) трассы тепловодов (от Соганлуга до проектируемых новых жилых массивов Сабуртало, Грма-Геле и других районов).

Чрезвычайное значение в деле тепло-и газификации имеет вопрос подготовки кадров: инженерно-технических работников, рабочих-монтажников и эксплуатационников. Ведь известно, что местные втузы не готовили специалистов указанных профилей. Только сейчас при Грузинском политехническом институте открыли отделение тепло- и газификации, и лишь через четыре года состоится первый выпуск теоретически подготовленных, но без практического стажа работников. Поэтому немедленно должны быть приняты меры к широкой подготовке местных кадров путем командировки их в крупные города Союза для переквалификации и стажировки.

Для разрешения всех важных вопросов теплового хозяйства, их изучения, координирования и практического осуществления необходимо теперь же, в начале 1957 года, создать специальный орган, правильнее всего — при исполкоме Тбилгорсовета.

В план 1957 года необходимо включить расширение ТЭЦ и строительство первой очереди тепловой сети города, с расчетом хотя бы частичной подачи тепла ТЭЦ во второй половине этого же года.

Ш. ХЕЧИНАШВИЛИ,
инженер Тбилгорпроекта.

ЗАЯВЛЕНИЕ ВЕНГЕРСКОГО РЕВОЛЮЦИОННОГО РАБОЧЕ-КРЕСТЬЯНСКОГО ПРАВИТЕЛЬСТВА О ВАЖНЕЙШИХ ЗАДАЧАХ

БУДАПЕШТ, 6 января. (ТАСС). Сегодня здесь опубликовано заявление Венгерского Революционного Рабоче-Крестьянского Правительства о важнейших задачах. В этом заявлении говорится.

«4 ноября наступил решающий этап в борьбе против сил контрреволюции. Образовалось Революционное Рабоче-Крестьянское Правительство. Правительство начало свою деятельность в тяжелых условиях.

Предательство правительства Имре Надя открыло путь контрреволюции, которая в эти дни бесчеловечно убивала верных сынов и дочерей социалистической революции, угрожала мирным гражданам, их жизни и имуществу и парализовала жизнь в нашей стране. Контрреволюционные силы хотели свергнуть правительство Венгерской Народной Республики и создать фашистское, помещичье-капиталистическое государство, зависящее от крупного капитала международного империализма и опирающееся на его поддержку. Опираясь на империалистические силы, они хотели создать на территории нашей родины очаг войны.

В этих условиях основная задача правительства заключалась в обеспечении законного порядка в Венгерской Народной Республике, защите завоеваний социалистической революции. Надо было разгромить вооруженные силы контрреволюции, отбить ее политические атаки и провокации, восстановить законный порядок. Надо было создать условия нормальной жизни, мирной созидательной работы.

Правительство успешно выполнило эту чрезвычайно важную задачу. Основные вооруженные силы контрреволюции мы разбили за несколько дней, а остатки их уничтожаем. Большая помощь в этом деле была оказана Советской Армией на основе договорных обязательств и принципов пролетарского интернационализма, а затем этим занимались новая венгерская армия и военно-полицейские силы при поддержке венгерских трудящихся.

Мероприятия правительства, направленные на восстановление экономической жизни страны и производства, изо дня в день, с недели на неделю находили все большую поддержку в противостоящих разоблаченной контрреволюции массах рабочих и крестьян, а также в наиболее сознательных слоях интеллигенции, преданных народу не только на словах, но и на деле. Неоценимой была политическая и экономическая помощь, оказанная нашему народу правительствами и народами социалистического лагеря, а также прогрессивными и революционными силами всего мира.

Естественно, выступление и деятельность Революционного Рабоче-Крестьянского Правительства были встречены контрреволюцией и ее хозяином — международным империализмом — с необузданной злобой и ненавистью. Источник их злобы и ненависти заключается в том, что наше правительство является не правительством помещиков и капиталистов, а также и империалистов доллара, а правительством социалистической революции, рабочих и крестьян, **правительством диктатуры пролетариата.** Контрреволюционеры, потерпевшие поражение в вооруженной борьбе, начали лживо требовать от нашего правительства «демократии и свободы». Мы ясно и недвусмысленно заявили и по этому вопросу: в Венгрии существует диктатура пролетариата. Наше правительство, наш народ могли добиться успехов только в открытой и последовательной борьбе против сил контрреволюции и империализма. В Венгерском рабоче-крестьянском государстве диктатура пролетариата, демократия и свобода предоставлены рабочим, трудящимся крестьянам, преданной народу интеллигенции, всем венгерским гражданам, уважающим законы. Нет и не может быть свободы для контрреволюционеров и империалистических агентов, для тех элементов, которые нападают на законный строй Венгерской Народной Республики и его основные учреждения и подстрекают против них, даже если они маскируют свои контрреволюционные движения демократическими лозунгами. Закон всегда будет строжайшим образом карать их.

Из всего этого следует, что Революционное Рабоче-Крестьянское Правительство в своей деятельности в первую очередь опирается на рабочий класс и вообще на трудящиеся массы. Мы хотим решить основные вопросы, стоящие перед нашей родиной, — как об этом говорилось и в 15 пунктах нашего заявления от 4 ноября — путем углубления и расширения демократии Венгерской Народной Республики. Никогда больше мы не допустим возрождения в руководстве общественными делами антиленинских методов клики Ракоши — Гере, культа личности, пренебрежения интересами масс. Единственной целью мероприятий нашего правительства является защита и служение полностью тождественным интересам трудового народа и социализма.

Значительную часть деятельности правительства в начальный период — в соответствии с интересами социалистической революции — составляло решение задач военного характера и наведение порядка, отражение попыток империалистов вмешаться во внутренние дела нашей родины, восстановление производства и транспорта, а также установление законного порядка как в столице, так и на территории всей страны. Но уже в этом очень трудном для государственного руководства периоде работы нами был решен ряд весьма важных политических и экономических вопросов. На основании этих мероприятий до сего времени все ясно могли видеть, что Революционное Рабоче-Крестьянское Правительство полно решимости не только всеми силами отстоять достижения прошедших двенадцати лет, но и решительно порывает со всеми ошибками, которые сопровождали и препятствовали строительству социализма в нашей стране в течение прошедших лет. Такими мероприятиями были, например, повышение заработной платы промышленных рабочих и шахтеров, урегулирование вопроса с нерабочими днями, постановление о заводских рабочих советах, постановление о защите имущества кооперативов, госхозов и машинно-тракторных станций, ликвидации системы госпоставок, предварительного страхования, налогов по развитию сельского хозяйства, по бездетности, а также особого налога на кустарей и мелких торговцев за использование наемной рабочей силы, урегулирование вопроса с пенсиями, которые ранее несправедливо были отобраны.

Мы ясно понимаем, что перед нами стоит еще много сложных задач, ожидающих решения, особенно в экономической области. Однако прежде чем идти дальше, оставаясь верными нашему принципу, что строительство социализма в нашей народной республике является кровным делом масс, Революционное Рабоче-Крестьянское Правительство считает необходимым в начале нового этапа работы изложить в своем заявлении перед всем народом, какие соображения имеются у него по решению важнейших актуальных вопросов».

Далее в заявлении конкретизируются задачи в области внутренней политики.

В разделе об укреплении и дальнейшей демократизации государственной власти указывается, что правительство всеми силами будет защищать и укреплять учреждения и органы народно-демократического рабоче-крестьянского государства социалистического типа, ибо только такое государство воплощает в себе власть рабочего класса, находящегося в союзе с крестьянством, пролетарскую диктатуру и обеспечивает построение и окончательную победу социализма в Венгрии.

Правительство, гласит далее заявление, считает своей важной задачей дальнейшее развертывание демократизации нашей государственной системы, работы наших органов управления. Государственная система должна развиваться в направлении наиболее полного соответствия задачам социалистического строительства с учетом наших условий, должна позволить трудящимся принимать деятельное участие в решении государственных дел, в выработке своих экономических, культурных и социальных отношений.

В разделе о временных экономических мероприятиях, стоящих на повестке дня, говорится, что в настоящее время стоит задача выработать экономические мероприятия, благодаря которым можно будет преодолеть временные трудности и перейти на прямой путь развития.

В заявлении указывается, что ключевым вопросом венгерской экономики является сегодня увеличение добычи угля и проведение в жизнь строгих мероприятий по экономии потребления угля и электроэнергии.

Правительство сделает все для устранения опасности инфляции. Оно намерено осуществлять максимальную экономию в области государственного управления. Правительство серьезно сократит государственный аппарат.

Решающий вопрос преодоления временных экономических трудностей (это должны ясно видеть и знать трудящиеся), указывается в заявлении, заключается в следующем: основой жизни является та стоимость, которую мы создаем. Мы должны производить товары лучшего качества, быстрее и дешевле, чем это было раньше. Необходимо развивать уровень и технику производства. Важным условием этого является личная заинтересованность всех трудящихся в развитии производства. Необходимо ввести в производстве такую легко понятную и ясную для трудящихся оплату труда (например, оплата по количеству и качеству продукции), которая обеспечивает тому, кто больше и лучше производит, больший заработок и, таким образом, лучшую жизнь.

В разделе, определяющем задачи в области промышленности, указывается, что правительство стремится к тому, чтобы переход к нормальному состоянию занял как можно более короткое время, а в качестве своей более далекой цели — продолжать политику развития промышленности, которая соответствует полному построению социализма в Венгрии. По мнению правительства, необходимо подготовить всеобъемлющий народно-хозяйственный план, наилучшим образом отвечающий интересам всего общества и способствующий наиболее разумному использованию производительных сил.

Вместо второго пятилетнего плана, подготовленного ранее, в настоящее время необходимо подготовить план на самые ближайшие месяцы и на 1957 год для преодоления временных трудностей. Затем необходимо будет подготовить новый план на последующий период, возможно на три года. Главной задачей этого плана должно быть повышение жизненного уровня трудящихся.

Формулируя задачи в области сельского хозяйства, правительство указывает, что оно будет стремиться к наиболее полной пропорциональности в области сельскохозяйственного производства, развивать сельское хозяйство в направлении его интенсификации с перспективным использованием достижений науки.

В интересах создания социалистического общественного строя правительство считает одной из своих важнейших задач социалистическое преобразование сельского хозяйства. Оно окажет всяческую помощь трудящимся крестьянам для того, чтобы они на основании своего решения и принципа полной добровольности создавали экономически сильные, процветающие сельскохозяйственные кооперативы. Правительство будет и впредь придавать большое значение государственным хозяйствам в деле снабжения крестьянских хозяйств семенами высокого качества и породистым скотом, а также в деле обеспечения городского населения продовольствием. Правительство по-прежнему сохраняет систему машинно-тракторных станций, так как машинно-тракторные станции, имеющие значительные технические силы, оказывают большую помощь производственным кооперативам и крестьянам-единоличникам.

Далее в заявлении правительства говорится о задачах в области торговли, о методах хозяйственного руководства, о культуре, об отношениях между государством и церковью.

В разделе, касающемся внешнеполитических вопросов, говорится:

«Революционное Рабоче-Крестьянское Правительство в своей внешнеполитической деятельности руководствуется обеспечением национальной независимости, суверенитета страны и охраны интересов трудящегося народа Венгрии.

Самым последовательным представителем и защитником всякого прогрессивного дела, в частности независимости нации и суверенитета страны, в наше время является самый прогрессивный класс нации — рабочий класс и его идейный и политический руководитель — революционная партия рабочего класса. Венгерские коммунисты смело выступили за национальную независимость от габсбургской монархии в 1919 году, героически сражались против империалистических армий, двинутых на штурм для свержения Венгерской коммуны, и в течение 25 лет решительно боролись против контрреволюционного режима Хорти. В годы второй мировой войны в борьбе против гитлеровских фашистских захватчиков они высоко подняли знамя национальной независимости и свободы, а за последние двенадцать лет отбивали все попытки империалистического вмешательства, угрожавшего нашей национальной независимости. Когда 4 ноября Революционное Рабоче-Крестьянское Правительство начало борьбу против контрреволюции, оно выступило не только за общественный прогресс и рабочую власть, но и за святое дело венгерской национальной независимости, существованию которой, как и существованию рабоче-крестьянского государства, угрожал империализм, поддерживающий и питающий контрреволюционные силы. Руководствуясь интересами национальной независимости, общественного прогресса и защиты мира для нашего народа и интересами обеспечения построения социалистической Венгрии, правительство опирается в своей внешней политике на международную солидарность трудящихся, на прочный союз с Советским Союзом и всеми странами социалистического лагеря.

В то же время основным принципом нашей внешней политики неизменно является создание мирных и плодотворных связей со всеми странами, независимо от их общественного устройства, на основе равноправия, национальной независимости и суверенитета, невмешательства во внутренние дела друг друга и взаимной выгоды.

Злонамеренные и враждебные нашему народу и Венгерской Народной Республике круги стремятся представить в неблагоприятном свете и наши отношения с Советским Союзом, подвергая их нападкам, хотя эти отношения как в прошлом, так и в настоящее время зиждутся на глубоких принципиальных основах. Советский Союз был тем социалистическим государством, с помощью которого нашему народу в конце второй мировой войны удалось вновь обрести свою национальную независимость, сбросив с себя ярмо гитлеровских фашистов и хортистской реакции. Теперь же Советский Союз вновь явился государством, при поддержке которого наша народная республика отразила предпринятое против нас контрреволюционное империалистическое наступление и отстояла нашу национальную независимость, над которой нависла серьезная угроза.

Советская Армия в настоящей обостренной обстановке, находясь на территории Венгрии, защищает венгерский народ от возможного военного нападения внешних империалистических сил и тем самым обеспечивает, чтобы наш народ жил в мире и мог отдавать свои силы великому делу социалистического строительства и расцвета страны.

В последний период жизни Сталина в венгеро-советских отношениях действительно появились нуждающиеся в разрешении такие вопросы, которые мешали формированию здоровых отношений между двумя братскими странами; в последнее время значительная часть этих помех при взаимном полном согласии была нами уже ликвидирована.

Все настоящие и будущие вопросы советско-венгерских отношений, включая и вопросы, связанные с пребыванием советских войск в Венгрии, обе страны желают урегулировать путем дружеских переговоров между Венгерским и Советским правительствами в соответствии с дружескими, братскими и союзническими отношениями между двумя государствами. Принципиальной основой этого урегулирования являются принципы пролетарского интернационализма, равенства, суверенитета, уважения национальной независимости, невмешательства во внутренние дела друг друга и взаимной выгоды, провозглашенные в Декларации Советского Союза от 30 октября относительно его взаимоотношений со странами народной демократии».

В заключительной части заявления правительство призывает к сплочению прогрессивных сил нации.

Истинные борцы социалистической революции, говорится в заявлении, должны сплотить наш трудовой народ в прочном и нерушимом единстве и непоколебимо вести борьбу по всей стране! Идеи социализма и силы народа непобедимы, если они сплочены в таком единстве.

Мы уверены в том, что верные сыны и дочери нашей родины на радость друзьям нашего народа, на горе врагам нашей страны объединенными силами доведут до победы святое дело социалистической Венгрии!

Нота протеста посольства СССР в Великобритании

ЛОНДОН, 6 января. (ТАСС). 3 января посольство СССР в Великобритании вручило министерству иностранных дел Великобритании ноту следующего содержания:

«Посольство Союза Советских Социалистических Республик в Великобритании неоднократно обращало внимание министерства иностранных дел на враждебную Советскому Союзу деятельность на территории Великобритании группы преступных элементов, именующих себя организацией «НТС». При этом ставился вопрос о том, чтобы правительство Великобритании приняло надлежащие меры к прекращению деятельности указанной организации. Тем не менее эта организация по-прежнему продолжает свою враждебно-подрывную деятельность в отношении Советского Союза. Особую активность названная организация развернула за последнее время в отношении моряков советских судов, заходящих в английские порты.

Так, во время стоянки в декабре 1956 года советского парохода «Балашов» в гренландском доке лондонского порта в местах общего пользования вблизи парохода в большом количестве были разложены антисоветские печатные материалы на русском языке. Появившиеся к приходу парохода и затем находившиеся в этих местах неизвестные лица приставали к советским морякам с провокационными вопросами и преступными предложениями.

Подобные же факты имели место и в порту Гулль (Халл) во время недавней стоянки там советских пароходов «Сиваш» и «Балашов», а также в порту Ливерпуль во время стоянки в этом порту советского парохода «Станиславский».

В этих портах группы неизвестных враждебно настроенных к Советскому Союзу лиц также назойливо приставали к советским морякам с провокационными вопросами и предложениями преступного характера, пытались подбрасывать им, а также забрасывать на борты советских пароходов печатные материалы враждебного содержания, изданные упомянутой организацией.

В распространяемых этой организацией печатных материалах (как это явствует из приложенных экземпляров), сфабрикованных под видом «советских газет» и «книг советских авторов», содержится клевета на Советский Союз и подстрекательство к совершению преступных действий.

Приведенные выше факты еще раз свидетельствуют о том, что на территории Великобритании с ведома английских властей продолжает до сих пор враждебную Советскому Союзу деятельность упомянутая организация.

Обращая внимание министерства иностранных дел Великобритании на указанные факты, посольство Союза Советских Социалистических Республик вновь решительно настаивает на том, чтобы английские власти приняли надлежащие меры к ограждению советских судов и их экипажей во время пребывания в английских портах от враждебных актов со стороны агентов упомянутой организации и к пресечению деятельности этой организации, мешающей своей преступной деятельностью развитию торговли и торгового судоходства и поддержанию нормальных отношений между нашими странами».

Резолюция пленума Центрального комитета Румынской рабочей партии

БУХАРЕСТ, 6 января. (ТАСС). Сегодня в печати опубликована резолюция пленума Центрального комитета Румынской рабочей партии, состоявшегося 27—29 декабря 1956 года. В резолюции отмечаются успехи народного хозяйства Румынской Народной Республики, достигнутые в 1956 году, что позволило постепенно повысить жизненный уровень трудящихся. Пленум ЦК Румынской рабочей партии решил, что в последующий период, при неуклонном продолжении политики социалистической индустриализации страны, развития тяжелой промышленности — основы построения социализма и расширенного социалистического воспроизводства, будет поставлена в центр внимания задача систематического и решительного развития сельского хозяйства и промышленности, производящей товары потребления.

Пленум постановил улучшить нынешнюю систему заработной платы. В результате этого средний заработок увеличится на 15 процентов. Дополнительные выгоды, которые получат рабочие и служащие за счет улучшения системы заработной платы, выплаты государственных пособий для детей, а также увеличения размеров низких пенсий, составят в 1957 году 2,5 миллиарда лей. Пленум ЦК Румынской рабочей партии снова обратил внимание на то, что повышение жизненного уровня может иметь место только в условиях роста производства и производительности труда, снижения себестоимости, проведения строгого режима экономии и использования всех внутренних ресурсов предприятий.

В целях большего, чем до сих пор, стимулирования роста сельскохозяйственного производства пленум ЦК Румынской рабочей партии считает необходимым упразднить систему создания центрального фонда путем обязательных поставок большинства сельскохозяйственных продуктов и заменить ее системой контрактации и закупок.

Пленум ЦК РРП считает, что проект государственного плана на 1957 год соответствует нуждам экономического и культурного развития Румынской Народной Республики.

Капиталовложения на 1957 год, обеспечивая приоритет тяжелой промышленности в соответствии с ресурсами и возможностями экономики, должны в то же время обеспечивать систематический и усиленный рост сельскохозяйственного производства и производства легкой и пищевой промышленности.

Для развития материальной и технической базы сельскохозяйственного производства выпуск сельскохозяйственных машин должен возрасти в три раза против 1956 года. Будут выделены увеличенные фонды для механизации сельского хозяйства и проведения гидромелиоративных работ. Существенно возрастет производство минеральных удобрений.

Для лучшего снабжения населения городов и сел объем товарооборота в социалистической торговле вырастет примерно на 4 миллиарда лей по сравнению с 1946 годом. На строительство и ремонт жилищ из централизованного и местного фондов будет выделена сумма свыше 1 миллиарда лей.

Пленум считает в качестве центральной экономической задачи партии, народно-демократического государства и трудящихся ликвидацию отставания сельского хозяйства от развития промышленности и от роста нужд хозяйства и потребностей населения. Решающим условием для подъема всех отраслей сельскохозяйственного производства, в особенности животноводства, является развитие производства главных зерновых культур—кукурузы и пшеницы. До 1960 года необходимо довести посевные площади под кукурузу до 4 миллионов гектаров, а под пшеницу и рожь примерно до 3,5 миллиона гектаров.

В годы второй пятилетки намного возрастет значение социалистического сектора сельского хозяйства в деле увеличения производства сельскохозяйственной товарной продукции и создания центрального фонда государства. Государственные сельские хозяйства должны стать в ближайшие годы крупными производителями зерна. Особое внимание должно быть уделено организации хозяйственного укрепления коллективных сельских хозяйств, производственных кооперативов и сельскохозяйственных товариществ, их расширению за счет новых членов и созданию новых кооперативных хозяйств, их всестороннему развитию. Для выполнения решений пленума, подчеркивается в резолюции, вся партия должна приложить серьезные усилия по линии улучшения организационно-политической работы в массах и мобилизации творческой инициативы масс.

В резолюции далее ставятся конкретные задачи перед партийными организациями, профсоюзами, народными советами.

XI сессия Генеральной Ассамблеи ООН

В ПОЛИТИЧЕСКОМ КОМИТЕТЕ

НЬЮ-ЙОРК, 5 января. (ТАСС). Состоявшиеся вчера два заседания Политического комитета Генеральной Ассамблеи ООН вновь подтвердили бесплодность дискуссии по корейскому вопросу, навязанному комитету делегацией США в качестве «первоочередного» вопроса.

Попытки американской делегации использовать дискуссию по корейскому вопросу в своих пропагандистских целях терпят провал. На утреннем заседании 4 января выступил только представитель США Гринбаум, призывавший Генеральную Ассамблею продолжать рассмотрение корейского вопроса на основе принятых на предыдущих сессиях резолюций, которые, как известно, ничего общего не имеют с подлинными целями объединения и восстановления Кореи. Он предложил поручить генеральному секретарю ООН включить корейский вопрос во временную повестку дня для следующей — XII сессии Генеральной Ассамблеи ООН. Гринбаум в искаженном свете представил историю развития событий в Корее. Он клеветал на Корейскую Народно - Демократическую Республику, утверждая, будто она, а не правительство Ли Сын Мана нарушает соглашение о перемирии. Одновременно американский делегат нападал на Советский Союз и Китайскую Народную Республику.

Кроме американского делегата, никто не пожелал выступить на утреннем заседании. Обескураженный председатель комитета Белаунде (представитель Перу) заявил, что он вынужден закрыть заседание из-за отсутствия ораторов.

Так началась дискуссия по вопросу, который США пытались представить срочным и «неотложным».

На дневном заседании комитета в поддержку американской позиции в корейском вопросе выступили представители Англии, Бельгии, Бразилии, Канады и Таиланда. Их выступления были очень краткими и не вносили ничего нового в решение корейской проблемы. Однако канадский делегат вынужден был признать полезность и целесообразность переговоров между Корейской Народно-Демократической Республикой и Южной Кореей.

Дневное заседание комитета продолжалось всего лишь один час, поскольку вновь не оказалось желающих выступить. Закрывая заседание, председатель предупредил, что запись делегатов, желающих выступить в общей дискуссии по этому вопросу, будет прекращена 4 января в 6 часов вечера.

Следующее заседание Политического комитета назначено на 7 января.

На VI сессии Национального собрания ДРВ

ХАНОЙ, 6 января. (ТАСС). Вчера на сессии Национального собрания Демократической Республики Вьетнам с содокладом по национальному вопросу выступил заместитель премьер-министра и министр внутренних дел Фан Ке Тоай.

На территории ДРВ, сообщил докладчик, проживает свыше 60 национальных меньшинств, насчитывающих более 3 миллионов человек. Их обычаи, нравы, уровень политического, экономического и культурного развития не одинаковы, поэтому национальная проблема в Демократической Республике Вьетнам является важной проблемой.

В мае 1955 года, сказал докладчик, на северо-западе страны был образован автономный район Тхай-Мео, на территории которого проживает 21 народность общей численностью в 330 тысяч человек. В августе 1956 года был создан второй автономный район Вьет-Бак с населением в 800 тысяч человек, представляющих 17 различных национальностей. Создание автономных районов получило полное одобрение народностей, вошедших в состав данных районов, дало новый толчок их политическому, экономическому и культурному развитию.

Правительство оказывает национальным меньшинствам большую материальную помощь в налаживании и расширении сельскохозяйственного производства, в строительстве оросительных систем, в снабжении необходимыми орудиями производства и товарами широкого потребления. На эти цели в 1955 году и в первой половине 1956 года было выделено несколько миллиардов донгов.

Значительные изменения произошли в культурной жизни национальных меньшинств. В прошлом 95 процентов представителей национальных меньшинств было неграмотным. Сейчас две трети из них научились читать и писать. Ведется работа по составлению письменности для ряда национальных меньшинств. Расширяется медицинское обслуживание. С момента революции до настоящего времени из числа представителей национальных меньшинств подготовлено свыше 28 тысяч учителей, врачей, медицинских сестер и т. д.

Тесный союз всех национальностей, прошедший суровую проверку в период длительной национально-освободительной войны, успехи, достигнутые в решении национальных проблем, заявил докладчик, свидетельствуют о том, что национальная политика партии и правительства является в основе своей правильной.

Иностранное вмешательство во внутренние дела Индонезии

ДЖАКАРТА, 6 января. (ТАСС). Газета «Бинтанг Тимур» в передовой статье указывает, что в нынешней обстановке США развили активную деятельность в Индонезии с целью свержения существующего там правительства. Официальные и неофициальные инстанции США, пишет газета, в момент, когда возникли события на Северной и Центральной Суматре, прямо, и косвенно вмешались в эти события. Цель США свалить нынешнее правительство, заменив его правительством, которое будет полностью поддерживать политику США на Дальнем Востоке.

О вмешательстве США во внутренние дела Индонезии говорят следующие факты: когда полковник Лубис начал свою деятельность по организации заговора для совершения государственного переворота, США наладили с заговорщиками тайную связь. Такие реакционные индонезийские организации, как «исламский легион» и «Антикоммунистический фронт», получили задание развернуть открытую и тайную борьбу против организаций и деятелей, поддерживающих правительство. Эта деятельность находилась в тесной связи с недавними посещениями Индонезии руководителем американской разведки Алленом Даллесом, американским послом на Тайване Ренкиным, бывшим главнокомандующим английскими войсками в Малайе Темплером и другими. Известно, что во время пребывания в Индонезии А. Даллес и Темплер имели с полковником Лубисом и другими заговорщиками беседы, в ходе которых обсуждался вопрос о начале тайной деятельности против правительства Индонезии. Реакционные и антиправительственные организации получали от иностранных кругов финансовую и другую материальную помощь.

«Радио республики Индонезия» в специальной правительственной передаче решительно осудило иностранное вмешательство во внутренние дела республики, которое в грубой форме осуществляется через иностранную прессу и радио. В передаче указывается, что сообщения иностранной прессы и комментарии радиопередач из-за границы о положении в Индонезии извращают действительный характер событий и являются подстрекательскими. Особенно отличается в этом отношении голландская пресса, английские газеты «Таймс», «Манчестер гардиан», «Дейли телеграф энд Морнинг пост», а также сообщения американского агентства Юнайтед Пресс.

Япония намерена установить дипломатические отношения с Польшей и Чехословакией

ПЕКИН, 7 января. (ТАСС). Как сообщает японское радио, японское правительство назначило представителей для ведения переговоров с Польшей и Чехословакией о восстановлении дипломатических отношений с этими странами.

Тбилиси

ГОРОДСКАЯ ХРОНИКА

Город в зимнем наряде

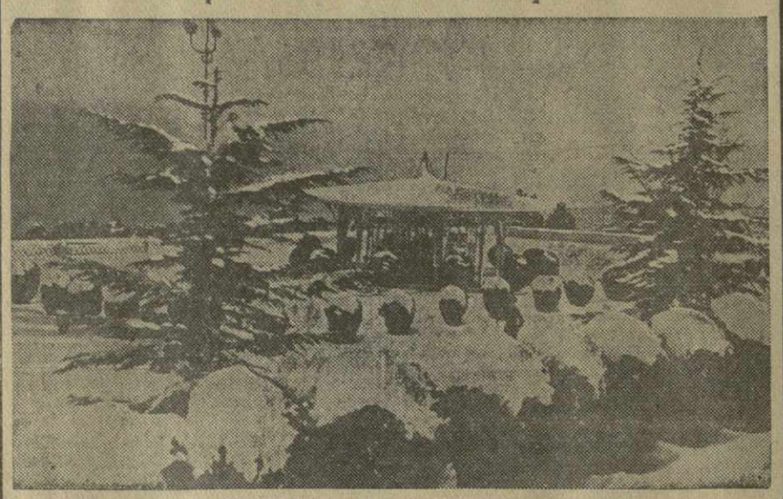

Давно миновала золотая тбилисская осень. В ясные морозные декабрьские дни наступила зима. Однако по-настоящему приход зимы жители города почувствовали лишь в самые последние дни, когда в воздухе закружились снежинки. Белым пушистым ковром покрылись улицы, сады и парки города.

Непрерывно сыплющийся снег мягкими пушинками покрывает одежду прохожих.

Оделись в белый наряд городские сады. В неподвижном морозном воздухе не шелохнувшись стоят мохнатые ели, высокие сосны, стройные кипарисы.

Вечнозеленые кусты вереска и других растений, казалось, распустились белым пышным цветом.

Мягкие морозные дни привлекают в сады и парки много посетителей. Ранним утром в парке имени Кирова можно увидеть ватагу малышей, оставляющих на еще не протоптанной тропе следы многих пар детских ножек. Краснощекие ребятишки бойко орудуют лопатками, а кто и просто руками. И вскоре посреди лужайки вырастает снежная «баба». В чистом морозном воздухе далеко разносятся звонкие детские голоса.

К полудню все дорожки и аллеи парка протоптаны многочисленными посетителями; заботливо очищенные садовниками скамейки дают возможность посидеть, отдохнуть, полюбоваться щедротами зимы, причудливо разукрасившей каждый уголок.

Большими и малыми группками вереницей тянутся в парк имени Сталина на плато горы Мтацминда школьники и студенты. У многих за плечами лыжи, в руках санки. Шумными, веселыми компаниями с утра до поздних сумерек, когда в свете зажженных фонарей мириадами разноцветных звездочек искрится снег, проносится молодежь по белым равнинам парка.

С небольшого пригорка мчатся саночки с тепло укутанными малышами. Школьники неистово перебрасываются снежками. Повсюду слышатся веселые возгласы и смех.

...Внизу величаво раскинулся белый, запорошенный снегом город, окаймленный горами, сливающимися с побелевшим небом.

И. СПИЦЫНА.

На снимках: 1. В снежном уборе парк имени Сталина на плато горы Мтацминда. 2. На набережной имени Сталина. 3. Выпавший снег неузнаваемо преобразил одну из центральных магистралей города — улицу Ленина. 4. На аллеях Тбилисского зоопарка.

Фото М. Квирикашвили и В. Тархова.

НОВОСТИ спорта

СОСТЯЗАНИЯ СИЛЬНЕЙШИХ ГОРНОЛЫЖНИКОВ

АЛМА-АТА, 6 января. (ТАСС). Сегодня над плато Чимбулак взвился флаг соревнований сильнейших горнолыжников Советского Союза. В урочище Кок-Ашик, что неподалеку от Алма-Аты, в горах Заилийского Алатау, съехались лучшие мастера горнолыжного спорта. Среди 60 участников — А. Филатов, В. Тальянов, Н. Громов, А. Артеменко, Б. Васильева и другие ветераны. С ними будет мериться силами способная молодежь — В. Федоров из Кировска, москвич Т. Монастырев, алмаатинец П. Дельвер и другие.

Пока погода не благоприятствует лыжникам. В горах холодно, дует сильный ветер, а главное, очень мало снега. На трассы слалома-гиганта и специального слалома снег возили на санках, кое-кто носил в мешках. Общими усилиями трассы слалома подготовлены, но для скоростного спуска — снежная подушка пока еще недостаточна. Все надежды на снегопад.

Соревнования открылись слаломом-гигантом для мужчин. По склону среди искрящихся снегом синеватых пирамид тяньшаньских елей пролегла трасса. На снегу ярко выделяются разноцветные флажки, обозначающие 60 ворот. Высота старта 2.900 метров, а финиша — 2.400 метров. Длина трассы около двух километров.

В. Тальянов (ЦСК МО СССР), уверенно пройдя сложную дистанцию, показывает отличный результат — 1 минута 53,6 секунды. Занявший второе место одноклубник Тальянова Г. Чертищев проигрывает победителю 4,2 секунды. На третьем месте В. Мельников («Химик») — 1 минута 59 секунд.

Завтра в борьбу вступают женщины.

ПЕРВЫЕ ПОБЕДЫ ГРУЗИНСКИХ БАСКЕТБОЛИСТОВ

РИГА, 7 января. (Спец. корр. ГрузТАГа). Здесь начались всесоюзные юношеские соревнования сильнейших баскетбольных команд страны, посвященные 50-летию баскетбола. В состязаниях успешно принимают участие юные динамовцы Тбилиси и коллектив девушек общества «Буревестник». Они одержали по три победы.

Юноши со счетом 74 : 37 выиграли у спортсменов общества «Спартак» (Рига) и со счетом 96 : 55 у ленинградского «Буревестника». В острой борьбе проходила встреча юных динамовцев с командой общества «Жальгирис» (Каунас). Первая половина игры закончилась вничью, однако затем тбилисцы сумели переиграть своих соперников и победили со счетом 65 : 52.

Хорошо выступают и девушки. Со счетом 67 : 23 они победили московский «Строитель», со счетом 48 : 29 — «Буревестник» (Ростов-на-Дону) и со счетом 82 : 39 — команду Московского авиационного института.

В НЕСКОЛЬКО СТРОК

● Для проведения международных товарищеских встреч в Чехословакии гостит сборная команда хоккеистов Советского Союза — чемпион мира и Олимпийских игр. В минувшую субботу в Брно состоялась вторая международная товарищеская встреча по хоккею с шайбой между сборными командами Чехословакии и СССР. Напряженная борьба закончилась победой чешских спортсменов со счетом 3:1. За несколько дней до этого встреча этих команд в Праге не принесла успеха ни одной из сторон — матч закончился вничью (2:2).

● 6 января в Минске закончился международный матч по шахматам между сборными командами Белоруссии и Польши. В этих интересных соревнованиях принимали участие гроссмейстер Болеславский, чемпион Польши мастер Слива, чемпионка СССР мастер Зворыкина и другие. Победу в матче со счетом $13^1/_2$:$6^1/_2$ одержали белорусские шахматисты.

● 9 января в помещении Республиканского шахматного клуба начинается финальный турнир первенства Тбилиси по шахматам.

Зам. редактора Ю. ХОМЕРИКИ.

РАДИО В ОТДАЛЕННОМ СЕЛЕ

САЧХЕРЕ. (Корр. «Зари Востока»). В отдаленном селе Корбоули закончился монтаж первого в Сачхерском районе радиоузла. Уже радиофицированы колхозы имени Руставели и имени Шверника.

Радиолинии проводятся также в колхозы имени Маркса села Нигвзара и имени Сталина села Шомахети.

Новый радиоузел рассчитан на 2.000 точек.

ТБИЛИССКИЙ ТЕАТР ОПЕРЫ И БАЛЕТА им. З. ПАЛИАШВИЛИ

8 января, днем
Б. Асафьев БАХЧИСАРАЙСКИЙ ФОНТАН
8 января, вечером
М. Мусоргский БОРИС ГОДУНОВ
С участием солиста Большого театра Союза ССР, заслуженного артиста РСФСР Александра Огнивцева.
9 января, днем
З. Палиашвили ДАИСИ
9 января, вечером
Ж. Бизе КАРМЕН
Партию Кармен исполнит Е. Вылкович, солистка театра оперы и балета Румынской Народной Республики
Начало вечерних спектаклей в 8 час., дневных — в 12 час.

ГОСУДАРСТВЕННЫЙ ДРАМАТИЧЕСКИЙ ТЕАТР имени А. С. ГРИБОЕДОВА

8 января, вечером
и 10 января днем и вечером
А. Касона ДЕРЕВЬЯ УМИРАЮТ СТОЯ
9 января днем и вечером
В. Розов ЛЮБОВЬ НАВСЕГДА
Начало вечерних спектаклей в 8 час., дневных — в 12 час.
Билеты, взятые на утро 8 января, действительны на утро 11 января.

Дирекция, партбюро, местный комитет и коллектив театра имени А. С. Грибоедова извещают о смерти заслуженного артиста Грузинской ССР Бориса Васильевича Вяземского.
Вынос 8 января, в 3 часа дня, из помещения театра имени Грибоедова, на кладбище в Ваке.

И. С. и Л. И. Шабалины извещают о смерти Марии Николаевны Шабалиной-Смирновой.
Гр. паних, 9 января, в 8 час. веч., на кв.— Перовская ул., 11. Вынос 10 января, в 3 часа дня, на кладбище в Ваке.

М. Г., Г., А. С. Капанадзе с семьями и родственниками извещают о смерти Константина Спиридоновича Капанадзе.
Вынос 8 января, в 4 часа дня, из кв. — ул. Белинского, 18, на кладбище в Ваке.

СЕГОДНЯ В ТЕАТРАХ

Театр оперы и балета имени З. Палиашвили — «Бахчисарайский фонтан» (в 12 ч. дня), «Борис Годунов» (с участием солиста Большого театра Союза ССР, заслуженного артиста РСФСР Александра Огнивцева (в 8 ч. веч.); театр имени Ш. Руставели — «Царь Эдип» (в 12 ч. дня); «Разлом» (в 8 ч. веч.); театр имени К. Марджанишвили — «Царь Ираклий» (в 12 ч. дня), «Строгие девушки» (в 8 ч. веч.); театр имени А. Грибоедова — «Деревья умирают стоя» (в 8 ч. веч.); театр армянской драмы имени С. Шаумяна — «Золотой город» (в 12 ч. дня), «Разоренный очаг» (в 8 ч. веч.); театр музкомедии имени В. Абашидзе — «Любимая племянница» (в 12 ч. дня), «Новая песня» (в 8 ч. веч.); грузинский ТЮЗ — «Златокудрые» (в 12 ч. дня, аб. № 38 и в 6 ч. веч., аб. № 16); русский ТЮЗ — «Комбле» (в 11 ч. утра и в 3 ч. 30 м. дня); грузинский кукольный театр — «Приключение Буратино» (в 12 ч. и в 3 ч. дня); Госцирк — выступление Владимира Дурова и сестер Кох (в 8 ч. 30 м. веч.).

СЕГОДНЯ НА ЭКРАНАХ

В кинотеатрах: имени Руставели, «Октябрь», «Исани», в клубе имени Плеханова — «Загадка старой штольни»; «Амирани», «Тбилиси», в клубе имени Ворошилова — «Иван Франко»; «Спартак», в парке имени Кирова, в клубе имени Дзержинского (в зимнем) — «Заноза»; «Колхозник»; в летнем клубе имени Дзержинского (Управления милиции) — «Приключения Артемки»; «Колхида», в Доме офицеров — «Медовый месяц»; «Комсомолец» — «Баши-Ачуки»; в Центральном доме культуры промкооперации — «Наследник»; имени 26 комиссаров — фестиваль армянских фильмов — «Из-за чести»; «Тропою грома»; «Дидубе» — «Кто он?»; в Доме культуры имени Горького — «Соперницы»; в саду Коммунаров — «Господин 420» (1 и 2 серии); Хроника — «Сан-Франциско», «Чикаго», «Нью-Йорк», «Шакаленок и верблюд», «Палка-выручалка».

О. И., И. О., З. И. Абрамян с семьями извещают о смерти Степана Оганесовича Абрамяна.
Похороны состоятся в гор. Ахалкалаки.

Бату Кравеишвили с семьей извещает о смерти отца Ираклия Батломовича Кравеишвили.
Похороны 8 января, в гор. Самтредиа (ул. Горького, 28).

ИЗВЕЩЕНИЕ

8 января, в 8 ч. вечера, в Доме политического просвещения ТК КП Грузии (ул. Ленина, 35), состоится лекция К. Каспарова на тему: «Международное положение СССР».

ПРОГРАММА ГРУЗИНСКОГО РАДИО И ТЕЛЕВИЗИОННЫХ ПЕРЕДАЧ

на 9 января

ПО ПЕРВОЙ ПРОГРАММЕ

По радиостанциям на волнах 1571, 59,52 м. и тбилисской городской сети

06.30 — грузинские песни. 07.45 — инструментальные пьесы, 08.20 — концерт азербайджанской музыки, 11.00 — концерт для детей, 12.15 — советские песни, 12.45 — выступление ансамбля грузинских народных инструментов, 17.20 — отрывки из опер советских композиторов, 18.15 — вальсы, 19.20 — романсы и дуэты Аракишвили, 19.40 — по радиостанциям — передача для работников сельского хозяйства, по городской сети —песни из советских кинофильмов, 20.30 — концерт по заявкам радиослушателей.

По радиостанции на волне 1571 м. и тбилисской городской сети

21.00 — радиожурнал для молодежи, 21.45 — передача — «Поет Лучиано», 22.25 — литературная передача очерк — «Дом-музей И. Чавчавадзе в Кварели», 22.40 — грузинские народные песни.

ПО ВТОРОЙ ПРОГРАММЕ

По радиостанции на волне 59,52 м.

21.00 — концерт камерной музыки, 21.30 — литературная передача — рассказ Ганса Мархвица — «Араганда», 21.55 — сцены из опер русских композиторов.

По радиостанции на волне 66,08 м.

11.00 — обзор газеты «Советакан Врастан», от 18.15 до 19.00 — передача на армянском языке, от 20.30 до 21.00 — передача на азербайджанском языке.

Программа телевизионных передач

20.00 — детская передача — «Мы были на новогодней елке», 20.10 — литературная передача— «Писатели у нас в студии», 21.25 — итальянский художественный фильм — «Хлеб, любовь и фантазия».

АДРЕС РЕДАКЦИИ: Тбилиси, пр. Руставели, 42. ТЕЛЕФОНЫ: заместители редактора — 3-18-04, 3-18-07, ответственный секретарь — 3-17-06 приемная — 3-11-24. ОТДЕЛЫ: партийной жизни — 3-14-82, пропаганды марксистско-ленинской теории — 3-11-22, советского строительства, обзоров печати — 3-30-61, литературы и искусства — 3-63-28, культуры — 3-63-28, промышленности, транспорта и товарооборота — 3-22-82, сельского хозяйства — 3-19-49 республиканской информации — 3-17-03 писем — 3-12-83, местных корреспондентов — 3-11-22, иностранный — 3-17-44; кабинет рабселькора — 3-16-27. Прием объявлений — 3-18-02. ИЗДАТЕЛЬСТВО (ул. Ленина, 14): директор — 3-65-41, заместители директора — 3-22-63, Бухгалтерия — 3-51-81. Директор типографии — 3-24-80. Техническая часть — 3-11-28.

Типография «Заря Востока» им. А. Ф. Мясникова. УЭ00203