Пролетарии всех стран, соединяйтесь!

ЗАРЯ ВОСТОКА

Год издания 35-й

ОРГАН ЦЕНТРАЛЬНОГО И ТБИЛИССКОГО КОМИТЕТОВ КОМПАРТИИ ГРУЗИИ И СОВЕТОВ ДЕПУТАТОВ ТРУДЯЩИХСЯ ГРУЗИНСКОЙ ССР

„ზარია ვოსტოკა" – საქართველოს კომპარტიის ცენტრალური კომიტეტის, თბილისის კომენტესისა და საქართველოს სსრ მშრომელთა დეპუტატების საბჭოების ორგანო

№ 16 (9820)

Суббота 19 января 1957 г.

Цена 20 коп.

СЕГОДНЯ В НОМЕРЕ:

Митинг дружбы между народами Советского Союза и Китайской Народной Республики (1 — 2 стр.).

Переговоры между Правительственными делегациями Советского Союза и Китайской Народной Республики (2 стр.).

Обращение ЦК КПСС и Совета Министров СССР вызвало новый подъем творческой активности сельских тружеников (2 стр.).

В Президиуме Верховного Совета СССР (2 стр.).

ДЕКАДА АДЖАРСКОГО ИСКУССТВА И ЛИТЕРАТУРЫ: **Игорь Урушадзе.** — По пути творческого роста (3 стр.).

И. Хохлов. — Образцово подготовиться к севу кукурузы калиброванными семенами (3 стр.).

В Совете Министров СССР (4 стр.).

Коммюнике о переговорах между Правительственными делегациями Венгерской Народной Республики и Китайской Народной Республики (4 стр.).

На XI сессии Генеральной Ассамблеи ООН. (4 стр.).

Митинг дружбы между народами Советского Союза и Китайской Народной Республики

С чувством искренней братской любви принимают советские люди посланцев великого китайского народа — Премьера Государственного совета и Министра иностранных дел Китайской Народной Республики товарища Чжоу Энь-лая, заместителя Премьера товарища Хэ Луна и членов Правительственной делегации КНР. Их пребывание в СССР явилось новой замечательной демонстрацией прочной дружбы и сотрудничества двух великих народов. Об этом еще раз красноречиво свидетельствовала встреча, происходившая 17 января в Большом Кремлевском дворце. Здесь состоялся митинг дружбы между народами Советского Союза и Китайской Народной Республики.

На встречу с китайскими гостями собрались многочисленные представители московских заводов и фабрик—рабочие, новаторы производства, Герои Социалистического Труда, ученые, инженеры, техники, деятели культуры.

В ложах — члены дипломатического корпуса, советские и иностранные журналисты.

В 16 часов 05 минут присутствующие горячо приветствовали появление в президиуме членов Правительственной делегации КНР, руководителей Советского правительства и Коммунистической партии Советского Союза. Вместе с Премьером Государственного совета КНР Чжоу Энь-лаем, Маршалом Хэ Луном, Заместителем Министра иностранных дел КНР Ван Цзя-сяном, Чрезвычайным и Полномочным Послом КНР в СССР Лю Сяо места в президиуме занимают товарищи Н. А. Булганин, Л. М. Каганович, Г. М. Маленков, А. И. Микоян, М. З. Сабуров Н. С. Хрущев, Д. Т. Шепилов, Е. А. Фурцева, Н. М. Шверник, П. Н. Поспелов.

К присутствующим обращается с речью председатель исполкома Моссовета Н. И. Бобровников.

— По приглашению Советского правительства,— говорит он,— в нашей стране находятся прибывшие с дружеским визитом дорогие гости — Премьер Государственного совета Китайской Народной Республики товарищ Чжоу Энь-лай, Заместитель Премьера товарищ Хэ Лун и члены Правительственной делегации Китайской Народной Республики.

Разрешите мне от имени присутствующих в этом зале, от имени всех трудящихся столицы нашей Родины — Москвы горячо приветствовать дорогих гостей и в их лице весь героический братский китайский народ.

Дорогой товарищ Чжоу Энь-лай!

Дорогие товарищи, члены Правительственной делегации!

Ваш приезд в нашу страну является ярким выражением все более крепнущей дружбы и сотрудничества народов Советского Союза и Китайской Народной Республики.

Москвичи, как и все трудящиеся Советского Союза, от всей души радуются замечательным успехам китайского народа в развитии экономики и культуры Китая и желают ему дальнейших успехов в деле социалистического строительства Китайской Народной Республики.

Сегодня представители трудящихся Москвы собрались здесь, чтобы еще раз выразить свои искренние чувства дружбы и любви к великому китайскому народу.

Тов. Бобровников объявляет митинг, посвященный дружбе между народами Советского Союза и Китайской Народной Республики, открытым. Оркестр исполняет государственные гимны Китайской Народной Республики и Советского Союза.

* * *

От трудящихся Москвы слово предоставляется рабочему Электроламового завода П. А. Пилюгину.

Речь товарища П. А. Пилюгина

Дорогой товарищ Чжоу Энь-лай!

Дорогие товарищи и друзья!

Я счастлив, что имею возможность от имени трудящихся Москвы сердечно приветствовать вас, членов китайской Правительственной делегации, и в вашем лице весь многомилионный народ великого Китая.

Ваш приезд в нашу страну большое и радостное событие, потому что советский народ и китайский народ—братья, братья по духу, по той борьбе, которую они ведут за построение коммунизма, за мир и счастье на земле.

Вы приехали к нам в то время, когда весь советский народ самоотверженно трудится над выполнением огромных задач, поставленных XX съездом Коммунистической партии Советского Союза и декабрьским Пленумом ЦК нашей партии.

Вместе со всеми трудящимися Москвы с большим подъемом работает и коллектив нашего Электроламового завода. В прошлом году мы досрочно выполнили государственный план, в течение нескольких кварталов держим переходящее Красное знамя ВЦСПС.

Мне особенно приятно сообщить вам, что рабочие, инженеры и техники нашего завода с особой любовью и старанием, не жалея времени и сил, досрочно изготовили оборудование и оснастку для электроламового завода в городе Пекине. По просьбе китайских друзей мы помогли смонтировать его и выпустить первую продукцию.

На нашем заводе проходили производственную практику более 250 рабочих, инженеров и техников из Китайской Народной Республики.

В благодарность за оказанную помощь китайские товарищи вручили нам знамя, которое мы бережно храним, как символ вечной и нерушимой дружбы, товарищеской взаимопомощи и сотрудничества наших братских народов. **(Аплодисменты).**

Дорогие друзья!

Все мы, советские люди, с большим вниманием и интересом следим за огромной созидательной работой скромного и трудолюбивого, героического китайского народа.

Мне посчастливилось быть в вашей стране вскоре после образования народной республики. И я видел, с каким подъемом, преодолевая огромные трудности, приступил свободный китайский народ к восстановлению народного хозяйства, к построению социалистического общества.

Законную гордость китайского народа за достигнутые большие успехи искренне и глубоко разделяют и все советские люди.

Из своего опыта мы знаем, что на пути строительства социализма народы Китая встретят еще немало трудностей, но мы уверены, что под руководством своей боевой Коммунистической партии трудящиеся Китая успешно преодолеют их.

В этой борьбе за светлое будущее китайский народ имеет в лице советского народа верного, бескорыстного и искреннего друга, готового всегда оказать помощь, поделиться своим опытом, который он накопил за 39 лет.

Дорогой товарищ Чжоу Энь-лай!

Дорогие товарищи, члены Правительственной делегации Китайской Народной Республики!

От имени рабочих Москвы я прошу вас передать рабочим Китая наш сердечный, братский привет и пожелание новых успехов в социалистическом строительстве. **(Аплодисменты).**

Пусть крепнет и развивается вечная и нерушимая дружба советского и китайского народов! **(Бурные аплодисменты).**

* * *

От имени советской интеллигенции произносит речь доктор технических наук Л. М. Цылев.

Речь товарища Л. М. Цылева

Дорогой товарищ Чжоу Энь-лай!

В вашем лице и в лице прибывших с вами товарищей Хэ Луна и Ван Цзя-сяна ученые и интеллигенция Советского Союза приветствуют великий китайский народ и героическую Коммунистическую партию Китая. **(Аплодисменты).**

Приезд Правительственной делегации великого Китая в Советский Союз — радостное событие для советского народа. Каждый советский человек, испытывая глубокое уважение к своему брату — китайскому народу, радуется успехам в деле строительства социализма в Китайской Народной Республике и все более крепнущей дружбе между нашими народами. **(Аплодисменты).**

Китайский народ под руководством своей славной Коммунистической партии во главе с товарищем Мао Цзэ-дуном достиг замечательных успехов в подъеме и развитии своего народного хозяйства.

Каждого советского человека, приезжающего в Китайскую Народную Республику, поражает огромный размах строительства. Китай находится в лесах грандиозных строек — крупных промышленных предприятий, строящихся с учетом самых последних достижений в области науки и техники.

Нас, советских людей, радует также успех в подготовке кадров для народного хозяйства Китая.

В этой работе занимает видное место сотрудничество между Китаем и другими социалистическими странами.

Не так давно по просьбе Китайской Академии наук мне пришлось быть в КНР и в течение нескольких месяцев работать вместе с учеными - металлургами Китая. И всюду — на предприятиях, в учебных заведениях, в научно - исследовательских институтах я видел упорный труд китайского народа, отдающего все свои силы делу строительства социализма.

Мне пришлось вместе с китайскими учеными и производственниками работать над проблемами составления плана развития науки. Этот план предусматривает достижение уровня мировой науки в течение 12-летнего срока.

Огромный подъем народного хозяйства Китая дает все основания считать, что этот грандиозный план будет выполнен досрочно. Уже теперь в промышленности Китая имеются значительные достижения. Например, коэффициент использования полезного объема доменных печей Аньшаньского металлургического комбината выше коэффициента использования объема доменных печей многих заводов США и других капиталистических стран.

В экономических связях Советского Союза и Китая важное значение имеет научно-техническое сотрудничество между учеными и производственниками наших стран. Это и понятно, социализм создает все условия для плодотворного обмена научными ценностями и производственным опытом.

Обмен научными и производственными достижениями и творческие формы научного сотрудничества являются могучим фактором развития народного хозяйства наших стран и выражением вечной нерушимой дружбы двух братских народов. **(Аплодисменты).**

Советские и китайские ученые развернули большую работу по сотрудничеству. Между Советским Союзом и Китаем имеются безграничные возможности для развития связей в любой отрасли народного хозяйства. Эта дружба и сотрудничество укрепляют весь социалистический лагерь.

Дорогие товарищи и друзья, разрешите через вас передать сердечный, братский привет китайским ученым, всей китайской интеллигенции и пожелать китайскому народу дальнейших успехов в строительстве нового социалистического Китая. **(Аплодисменты).**

* * *

На митинге выступила молодая сборщица Второго Московского часового завода Тамара Рязанцева.

Речь товарища Т. П. Рязанцевой

Дорогой товарищ Чжоу Энь-лай!

Дорогие товарищи и друзья!

Разрешите мне от имени комсомольцев и молодежи Москвы горячо приветствовать вас и в вашем лице весь великий китайский народ. Ваш приезд еще больше укрепил дружбу народов наших стран, дружбу, которая, по образному китайскому выражению, выше неба и глубже моря.

Китайский народ под руководством своей героической Коммунистической партии строит социализм. 1957 год — последний год первого пятилетнего плана — приносит новые большие победы вашему народу, у которого ясный ум, умелые руки, замечательное трудолюбие.

Молодежь Москвы с огромным вниманием следит за жизнью китайской молодежи, вместе с ней радуется ее успехам. Чжаньцзянский порт, первый тракторный завод в Лояне, мост через Янцзы — на этих и на многих других важнейших стройках трудятся не покладая рук китайские юноши и девушки. В Китае есть очень хороший обычай — после трудовой победы украшать грудь героев алыми цветами. Пусть больше будет в вашей стране этих чудесных цветов счастья!

Успехи наших великих народов в мирном строительстве укрепляют мир во всем мире. Молодежь Москвы вместе со всем советским народом, под руководством родной Коммунистической партии Советского Союза трудится над воплощением в жизнь величественной программы шестого пятилетнего плана.

Я работаю сборщицей на 2-м часовом заводе. Мы выпускаем продукцию, нужную всем — часы, которые отсчитывают мирное время. И мы горды тем, что наша продукция пользуется популярностью не только в нашей стране, но и в Китайской Народной Республике. Мы, молодые москвичи, стремимся работать как можно лучше, чтобы сделать нашу страну еще богаче, еще краше.

Нашей молодежи предоставлены все возможности вдохновенно трудиться, постоянно повышать свои знания. Я, например, пришла на завод, имея образование 7 классов. Работая, я поняла, что при нашей технике этого мало. Я пошла учиться в 8-й класс в школу рабочей молодежи. И вот в прошлом году я окончила 10 классов. Сейчас учусь в институте. И таких примеров у нас очень много. Китайская молодежь сейчас тоже имеет все возможности для работы и учебы. Мы знаем, что много юношей и девушек Китая учится без отрыва от производства.

Мы желаем нашим молодым китайским друзьям больших успехов в работе и учебе. **(Аплодисменты).**

Дорогие товарищи! Мы просим передать большой, горячий привет вашей героической молодежи от всей молодежи Москвы.

Мы от всей души желаем братскому китайскому народу дальнейших успехов, новых славных побед в строительстве социализма.

Да здравствует крепкая и нерушимая дружба китайского и советского народов, китайской и советской молодежи! **(Бурные аплодисменты).**

* * *

На трибуну поднимается Председатель Совета Министров СССР Н. А. Булганин. Присутствующие встречают главу Советского правительства бурной овацией.

Речь товарища Н. А. Булганина

Дорогой товарищ Чжоу Энь-лай!

Товарищи!

Мы собрались здесь для того, чтобы приветствовать Правительственную делегацию Китайской Народной Республики — Премьера Государственного совета и Министра иностранных дел Китая товарища Чжоу Энь-лая **(аплодисменты),** Заместителя Премьера Государственного совета товарища Хэ Луна **(аплодисменты),** Заместителя Министра иностранных дел товарища Ван Цзя-сяна, **(аплодисменты),** члена делегации Чрезвычайного и Полномочного Посла товарища Лю Сяо **(аплодисменты)** и всех сопровождающих их лиц.

В лице наших дорогих гостей мы сердечно приветствуем великий китайский народ и его славную Коммунистическую партию, ведущую страну от победы к победе! **(Аплодисменты).**

Мы собрались здесь также и для того, чтобы выслушать то, что захотят нам сказать китайские товарищи.

Дружба между Советским Союзом и Китайской Народной Республикой, между советским и китайским народами с каждым днем становится все прочнее и крепче, а наше сотрудничество в политической, экономической и культурной областях — все плодотворнее. Наша дружба, дружба двух великих социалистических стран, основана на ленинских принципах равноправия и взаимного уважения национальных интересов, братской взаимопомощи, невмешательства во внутренние дела друг друга, на глубокой преданности делу пролетарского интернационализма. Советский и китайский народы сплачивают традиции революционной борьбы, нас сплачивают великие идеи марксизма-ленинизма, идеи борьбы за построение коммунизма.

Братская дружба Советского Союза и Китайской Народной Республики — великое историческое завоевание всего лагеря социалистических стран, всего трудящегося человечества. Эта дружба — величайший фактор мира и безопасности народов, непреодолимое препятствие для империалистов на пути их захватнической политики. И мы с глубоким удовлетворением приветствуем слова товарища Чжоу Энь-лая, сказавшего по прибытии в Москву, что «дружба между народами наших стран является вечной, нерасторжимой и нерушимой». **(Аплодисменты).**

Китайский народ под руководством своей Коммунистической партии, возглавляемой товарищем Мао Цзэ-дуном, добился замечательных успехов в социалистическом строительстве. Прежде отсталый и угнетаемый иностранными империалистами, ныне независимый социалистический Китай становится индустриальной страной, страной коллективного сельского хозяйства, страной высокой культуры и техники.

Мы приветствуем успехи китайского народа и желаем ему дальнейших, еще больших побед на путях социалистического строительства! **(Аплодисменты).**

Мы знаем, что успехи китайского народа объясняются прежде всего тем, что его возглавляет и ведет великая Коммунистическая партия, целью которой является беззаветное служение своему народу. Руководствуясь учением марксизма-ленинизма, Коммунистическая партия Китая творчески подходит к решению политических, социальных, экономических и культурных задач, вставших перед страной после победы народной революции. Китайские коммунисты умело используют опыт стран социалистического лагеря и обогащают учение марксизма-ленинизма о построении социализма своим собственным опытом.

Победа и успехи китайского народа в социалистическом строительстве резко изменили политическую обстановку во всей Азии, в громадной степени облегчили завоевание государственной независимости ряду стран Азии, что не только укрепляет фронт мира, но и вносит существенные изменения в общую расстановку сил на международной арене.

Все прогрессивные люди на земном шаре радуются успехам Китайской Народной Республики. Известно, что определенным кругам в капиталистических странах эти успехи не по душе, и они всеми средствами пытаются помешать китайскому народу строить мирную и счастливую жизнь.

Соединенные Штаты Америки и некоторые идущие за ними государства продолжают вести борьбу против восстановления законных прав Китайской Народной Республики в Организации Объединенных Наций, что вызывает не только недоумение, но и возмущение у всех честных людей.

Советский Союз выступал и будет выступать за восстановление законных прав Китайской Народной Республики в Организации Объединенных Наций и в других международных организациях. Мы глубоко уверены в том, что восстановление законных прав Китая в ООН упрочит положение этой организации и неизмеримо повысит ее авторитет, ибо политика Китайской Народной Республики — это миролюбивая, глубоко справедливая и прогрессивная политика и она выражает волю шестисотмиллионного народа.

Советское правительство всегда поддерживало законное требование Китайского правительства об освобождении Тайваня и других захваченных островов Китая. Мы твердо убеждены, что и здесь справедливость восторжествует и эти территории будут воссоединены с Китайской Народной Республикой. **(Аплодисменты).**

Правительство народного Китая много внимания уделяет делу укрепления мира в Азии и на Дальнем Востоке и достигло в этом отношении больших успехов. Недавний визит товарища Чжоу Энь-лая в страны Юго-Восточной Азии — Индию, Бирму, Пакистан, Камбоджу и Вьетнам во многом способствовал дальнейшему укреплению взаимного доверия и дружбы между Китаем и соседними с ним странами.

Свидетельством миролюбивой политики Китайской Народной Республики является также ее активная позиция в защиту Египта. Агрессивные действия англо-французских колонизаторов и Израиля были сорваны благодаря мужественному сопротивлению египетского народа, поддержанного другими арабскими народами, а также социалистическими странами и всеми миролюбивыми государствами. Китайское правительство, как и Советское правительство и правительства других миролюбивых стран, решительно осудило империалистическую агрессию в Египте.

Несмотря на полный провал агрессии в Египте, несмотря на то, что силы мира одержали большую победу на Ближнем и Среднем Востоке, у миролюбивых народов все же нет основания для ослабления своих усилий в борьбе за мир. Недавнее послание Президента США Эйзенхауэра конгрессу о предоставлении ему особых прав по использованию вооруженных сил на Ближнем и Среднем Востоке показывает, что Соединенные Штаты Америки не прекращают своей политики «холодной войны» и усиления напряженности в международных отношениях.

В послании Президента США конгрессу говорится о коммунистической и советской угрозе арабским народам. Это не что иное, как попытка оправдать свою агрессивную политику и запугать народы стран Ближнего и Среднего Востока. Несостоятельность и вздорность этих утверждений очевидны. Всем хорошо известно, что в отношениях с другими странами мы строго придерживаемся принципов мирного сосуществования и невмешательства во внутренние дела других государств.

Доктрина Эйзенхауэра — это план экономической и политической экспансии на Ближнем и Среднем Востоке, опирающейся на вооруженную силу. Это проявление колониализма в новом виде, который американские монополисты стремятся насадить там, где им удается вытеснить колонизаторов старого типа, какими являются, например, империалисты Англии и Франции.

США намереваются использовать экономические трудности арабских государств и предлагают им свою «помощь». Можно не сомневаться, что народы стран Ближнего и Среднего Востока разберутся, что им несет эта так называемая помощь.

Мы же желаем народам стран Ближнего и Среднего Востока успехов в их борьбе за свою независимость, за мир и безопасность в этом районе. **(Аплодисменты).**

Товарищи!

Успехи социализма растут с каждым днем. Однако было бы неправильно утверждать, что строительство новой жизни идет гладко и безмятежно. Мы, марксисты-ленинцы, знаем, что новое рождается в борьбе со старым, что старое не уступает добровольно своих позиций. Капиталистический мир во главе с США прилагает много усилий и тратит громадные средства, чтобы затормозить успешное развитие социализма. Любую нашу ошибку, любой наш неверный шаг империалисты используют для того, чтобы опорочить великие идеи коммунизма, подорвать веру рабочего класса в его будущее, ослабить силы и единство социалистического лагеря.

Контрреволюционный мятеж в Венгрии является наглядным примером проявлений острой борьбы двух систем — капиталистической и социалистической в условиях «холодной войны». Воспользовавшись грубыми ошибками прошлого руководства Венгерской партии трудящихся, империалисты с помощью внутренних сил контрреволюции и своей агентуры вызвали в стране контрреволюционный мятеж против власти рабочего класса и трудового крестьянства, против социалистических завоеваний Венгрии. Контрреволюция пыталась восстановить в Венгрии капиталистические порядки и власть фашистов-хортистов.

Империалистические планы потерпели провал. Революционное Рабоче-Крестьянское Правительство Венгрии, возглавляемое товарищем Кадаром, консолидировало силы революции. Своевременная помощь со стороны Советского Союза, оказанная Венгрии по просьбе Революционного Рабоче-Крестьянского Правительства, помогла спасти социалистические завоевания венгерских трудящихся, избавить страну от угрозы реставрации капитализма и фашизма.

Оказание помощи венгерскому народу в борьбе с контрреволюцией, ради спасения социализма, было нашим интернациональным долгом, основанным на принципе пролетарской солидарности. Выступая в защиту социализма в Венгрии, мы сознавали, что речь идет не только о спасении завоеваний венгерских трудящихся, но и о судьбах мира, о безопасности народов других стран.

Мы высоко ценим ясную и твердую позицию наших китайских друзей по отношению к контрреволюционному мятежу в Венгрии. **(Аплодисменты).** Эта позиция полностью совпадает с позицией Советского Союза. **(Аплодисменты).**

Венгерские события еще раз предупреждают весь рабочий класс и его партии, все рабочее революционное движение о наличии ожесточенной классовой борьбы, о необходимости сохранять высокую революционную бдительность, о том, что враг подстерегает нас там, где мы забываем о его существовании. Социализм надо не только строить, его надо уметь защищать и уберегать от ударов врагов, откуда бы эти удары ни наносились. **(Аплодисменты).**

Товарищи!

На переговорах между Правительственными делегациями Китайской Народной Республики и Советского Союза мы обменялись мнениями по актуальным международным вопросам и о путях дальнейшего развития сотрудничества между нашими странами.

Наши беседы проходили в обстановке сердечности и товарищеского взаимопонимания, а обмен мнениями показал полное совпадение взглядов и глубокое понимание наших общих задач в современной обстановке.

Важнейшей нашей задачей сейчас является всемерное сплочение социалистического лагеря в соответствии с принципами марксизма-ленинизма, развитие и укрепление дружбы на основе ленинских принципов равноправия, изложенных в Декларации Советского правительства от 30 октября 1956 года.

Дальнейшее укрепление единства социалистических стран и международной солидарности пролетариата нам необходимо как для общего подъема экономики и культуры социалистического лагеря, так и для успешного отражения всех попыток империалистов подорвать силы социализма. В современных условиях важнейшее значение для социалистических стран имеет укрепление диктатуры пролетариата, осуществляемой в интересах всех трудящихся и сочетаемой с самой широкой народной демократией.

Социалистическое строительство в обстановке «холодной войны» сопряжено со многими трудностями как в политической, так и экономической областях. В наших беседах с китайскими товарищами мы подтвердили, что социалистические государства в преодолении возникающих перед ними трудностей должны полагаться на свои собственные силы и возможности, на сотрудничество и взаимопомощь всех стран социалистического лагеря. Это самый верный и надежный путь.

Мы уверены в том, что, несмотря на имеющиеся недостатки, несмотря на сопротивление враждебных элементов разбитых классов и подрывную деятельность империалистической агентуры, страны социалистического лагеря преодолеют все трудности и добьются новых хороших результатов и еще больших успехов в экономическом строительстве и техническом прогрессе. **(Аплодисменты).**

Во время переговоров обе стороны были единого мнения о том, что дружба и сотрудничество социалистических государств создают благоприятные условия для мирного сосуществования со всеми государствами независимо от их общественно-политических систем.

Мы согласились с тем, что необходимо продолжать усилия для достижения всеми возможными средствами соглашения о разоружении. Последние предложения Советского Союза по вопросу сокращения вооруженных сил, запрещения испытания и применения атомного и водородного оружия, по контролю и воздушной инспекции создают хорошую основу для того, чтобы прийти к соглашению с другими странами.

Касаясь вопросов Дальнего Востока, мы выразили убеждение в том, что установление и развитие отношений Советского Союза и Китайской Народной Республики с Японией отвечает в равной мере как интересам СССР и Китая, так и жизненным интересам японского народа.

Товарищи!

Правительственными делегациями Китайской Народной Республики и Советского Союза проделана большая и полезная работа. Внесен новый вклад в укрепление и развитие дружественных отношений и сотрудничества между нашими государствами. Мы глубоко уверены в том, что это послужит делу дальнейшего укрепления единства и сил социалистического лагеря, будет содействовать развитию отношений социалистических государств со всеми странами мира на основе принципа сосуществования, сплочению всех миролюбивых сил в борьбе за мир и безопасность народов. **(Аплодисменты).**

Пусть растет и крепнет нерушимая дружба советского и китайского народов! **(Бурные аплодисменты).**

Да здравствует Китайская Народная Республика! **(Бурные аплодисменты).**

Да здравствует Китайская коммунистическая партия — организатор и руководитель строительства социализма в Китае! **(Бурные аплодисменты).**

Да здравствует великий китайский народ! **(Бурные, долго не смолкающие аплодисменты).**

* * *

Слова здравицы, провозглашенной Н. А. Булганиным в честь великого китайского народа, вызывают бурные, долго не смолкающие аплодисменты.

В зале снова вспыхивает бурная овация, когда слово получает Премьер Государственного совета КНР Чжоу Энь-лай.

(Окончание на 2-й стр.).

Митинг дружбы между народами Советского Союза и Китайской Народной Республики

Речь товарища Чжоу Энь-лая

Дорогой товарищ Бобровников! Дорогой товарищ Хрущев! Дорогой товарищ Булганин! Дорогие товарищи, друзья!

Мы очень рады, что имеем возможность встретиться с представителями жителей столицы нашего великого союзника—Советского Союза. Встретиться с друзьями всегда приятно. Встреча с великим советским народом, с нашим близким соратником и испытанным лучшим другом нас особенно радует и волнует.

Разрешите мне прежде всего передать вам новогоднее поздравление и братский привет от китайского народа. **(Аплодисменты).** Мне также хотелось бы сердечно поблагодарить вас от имени всех членов нашей делегации за вашу теплую встречу и радушный прием. **(Аплодисменты).**

Со времени моего предыдущего посещения вашей великой страны уже прошло около двух с половиной лет. За это короткое время мы увидели, что советский народ под руководством Коммунистической партии Советского Союза и Советского правительства вновь достиг вдохновляющих успехов в деле грандиозного коммунистического строительства. Вы уже успешно выполнили пятый пятилетний план развития народного хозяйства и в настоящее время с небывалым трудовым энтузиазмом уверенно боретесь за выполнение шестой пятилетки. Только что в минувшем году вы перевыполнили годовой план по промышленности, собрали богатый урожай. Начатый в 1954 году план освоения целинных и залежных земель увенчался великими успехами.

Все это не только показало непревзойденные преимущества социалистической системы, но и продемонстрировало громадную активность, инициативу, проявленные народом при этой системе. Китайский народ восхищен и рад вашим успехам, так как рассматривает их, как свои успехи. Мы глубоко уверены в том, что вы еще теснее сплотитесь вокруг вашей славной Коммунистической партии и вашего верного надежного правительства и достигнете еще более великих и блестящих успехов на пути успешного строительства коммунизма. **(Аплодисменты).**

За два с лишним года китайский народ также достиг определенных успехов в деле социалистического строительства и социалистического преобразования. Мы прилагаем все усилия на выполнение первого пятилетнего плана развития народного хозяйства и начали разработку второй пятилетки. В основном завершено кооперирование сельского хозяйства и кустарной промышленности. Осуществлено также поотраслевое смешанное государственно-частное хозяйствование в капиталистической промышленности и торговле.

Жизнь народа улучшилась в известной степени. Социалистическая активность народных масс повысилась до небывалого уровня. В 1956 году стоимость валовой продукции промышленности нашей страны увеличилась приблизительно на 25 процентов. Несмотря на то, что сельское хозяйство подверглось довольно серьезным стихийным бедствиям, его продукция все же увеличилась. Все это дает нам возможность выполнить первый пятилетний план в этом году и тем самым заложить хорошие основы для второго пятилетнего плана. **(Аплодисменты).**

Китайский народ отдает себе полный отчет в том, что все наши успехи неотделимы от поддержки и помощи со стороны Советского правительства и советского народа.

Со дня образования Китайской Народной Республики Советский Союз оказал нам всестороннюю огромную помощь путем предоставления кредитов, снабжения оборудованием и посылкой специалистов в Китай и другими способами. Советский Союз оказывает нам помощь в строительстве 156 крупных промышленных объектов, которые составляют ядро нашей первой пятилетки. В прошлом году Советский Союз дополнительно оказал нам помощь в строительстве 55 промышленных объектов.

Только такая страна, как Советский Союз, верная принципу пролетарского интернационализма и обладающая могущественной силой, может оказывать нашей стране такую товарищескую бескорыстную помощь. Такая великодушная помощь со стороны Советского Союза имела, имеет и будет иметь огромное значение для построения социализма в нашей стране.

Я хотел бы воспользоваться этим случаем, чтобы выразить от имени китайского правительства и китайского народа сердечную признательность советскому народу и его правительству за эту помощь. **(Аплодисменты).**

Китайский народ также прекрасно понимает, что наши успехи достигнуты благодаря тому, что мы идем по пути, открытому Октябрьской революцией. Советский Союз явился первым в мире государством, которое превратило научный социализм из мечты в живую действительность. Опыт революции и строительства в Советском Союзе представляет собой лучший образец творческого применения учения марксизма-ленинизма в соответствии со своими национальными особенностями.

Именно потому, что Советский Союз дал нам огромный передовой опыт и ценный урок, китайский народ в деле революции и строительства извлек много полезного для себя и избежал многих окольных путей.

Китайский народ будет, как и в прошлом, продолжать учиться у Советского Союза скромно и серьезно, учиться вашему передовому опыту и передовой науке и технике. Собственный опыт борьбы китайского народа уже показал, что путь Октябрьской революции — это путь от победы к победе. Нет в мире такой силы, которая могла бы заставить китайский народ сойти с пути, избранного им. **(Аплодисменты).**

Товарищи! Прибыв в Советский Союз по истечении двух с половиной лет, мы не можем не обратить внимания на изменения, которые произошли за это время в международной обстановке. Предыдущий мой визит в Советский Союз состоялся как раз в то время, когда силам мира и социализма, после достижения перемирия в Корее, удалось еще и потушить пожар войны, развязанный империалистами в Индо-Китае. После этого благодаря влиянию мирной внешней политики, проводимой социалистическими странами во главе с Советским Союзом, благодаря совместным усилиям социалистических стран и всех миролюбивых стран мира международная обстановка определенно смягчилась.

Однако такая тенденция развития идет вразрез со стремлением империалистических стран. Они открыто развязали агрессивную войну против Египта и с еще большей яростью направляют свою деятельность на разгром социалистических стран и подрыв единства между этими странами.

Все это привело к некоторой напряженности в современной международной обстановке. Единство и укрепление лагеря социализма во главе с великим Советским Союзом представляет собой самую важную опору для дела мира во всем мире и прогресса человечества, а также серьезную помеху для империалистических стран в осуществлении агрессии и развязывании новой войны. Именно поэтому империалистические государства постоянно пытаются разгромить социалистические страны и стремятся всячески подорвать единство между ними.

События в Венгрии являются чрезвычайно злоумышленным и позорным нападением империалистических государств на лагерь социализма. Империалисты, воспользовавшись справедливым недовольством венгерского народа, ошибками партии и правительства за истекшие годы, спровоцировали контрреволюционный мятеж в целях восстановления фашизма в Венгрии, чтобы тем самым пробить брешь в единстве социалистических стран.

Однако расчеты империалистов провалились. Венгерские трудящиеся, отстаивающие социалистический строй, под руководством Венгерского Революционного Рабоче-Крестьянского Правительства и с помощью Советской Армии разгромили заговор империалистов и контрреволюционеров. В настоящее время политическая обстановка и экономическая жизнь в Венгрии уже постепенно входят в нормальное русло. Это — серьезная победа социалистических сил.

Великий советский народ и Советская Армия в этих событиях еще раз доказали свою верность принципу пролетарского интернационализма и внесли огромный вклад в дело мира и социализма. **(Аплодисменты).**

Контрреволюционный заговор империалистов в Венгрии сочетается с их кровавым нападением на египетский народ. Они боятся подъема движения в странах Азии и Африки против колониализма и за национальную независимость. Они также боятся все возрастающих дружественных отношений и сотрудничества между социалистическими государствами и многими независимыми национальными государствами Азии и Африки.

Поэтому они рассчитывали, с одной стороны, путем подрывной деятельности сковать социалистические страны, с другой стороны, стремились с помощью вооруженных сил восстановить свое колониальное господство над египетским народом.

Но, как и в Венгрии, агрессивные планы империалистов против Египта также потерпели полный крах. Вследствие настойчивого сопротивления народов Египта и арабских стран, вследствие решительного осуждения со стороны всех миролюбивых и стоящих за справедливость государств и народов, вследствие серьезного предупреждения со стороны социалистических стран, особенно со стороны Советского Союза, Англия, Франция и Израиль были вынуждены согласиться на прекращение войны и вывод из Египта их агрессивных войск.

Победа в сопротивлении Египта воодушевила все угнетенные народы на борьбу за независимость и доказала, что они найдут друзей во всех уголках земного шара и в этой справедливой борьбе они могут рассчитывать на самую решительную поддержку и симпатии со стороны социалистических стран. **(Аплодисменты).**

Авантюра империалистов в Венгрии и их агрессия в Египте потерпели серьезное поражение. Однако это не значит, что они помирятся со своими поражениями. Они все еще пытаются вмешаться в дела Венгрии через ООН. Они все еще продолжают распространять демагогические лозунги и ложь, пытаются разжечь узконационалистические чувства, подорвать единство стран социализма.

Одновременно ослабление позиций Англии и Франции на Ближнем и Среднем Востоке вызвало алчный аппетит у Соединенных Штатов Америки. Цель недавно опубликованной ими «доктрины Эйзенхауэра» заключается в том, чтобы навязать экономическое и политическое ярмо народам этих районов, вплоть до прямой военной интервенции против народов этих районов.

Все это требует от социалистических стран и миролюбивых стран мира продолжать повышать свою бдительность и вести неустанную борьбу, с тем чтобы сокрушить всяческие происки и замыслы империалистов. **(Аплодисменты).**

Наши социалистические страны неуклонно прилагают огромные усилия к тому, чтобы поддержать мир и ослабить международную напряженность. Последние предложения Советского Союза о разоружении являются новым серьезным вкладом в дело мира. Мы решительно стоим за мирное сосуществование стран с различными социальными системами, за развитие взаимных дипломатических, экономических и культурных отношений. Мы твердо стоим за разрешение всех международных споров путем мирных переговоров, за соблюдение пяти принципов мирного сосуществования и межгосударственных отношений. Мы выступаем против подготовки новой мировой войны.

Несмотря на то, что за последнее время агрессивными силами империалистов вызвана некоторая напряженность в международных отношениях, однако мы уверены, что совместные усилия наших социалистических стран и всех других миролюбивых сил приведут снова к ослаблению напряженности международного положения. Агрессивным силам империалистов не удастся повернуть вспять колесо истории. Силы мира в конечном счете победят силы войны. **(Аплодисменты).**

Силы мира, демократии и социализма недавно пережили серьезную борьбу против наступления, организованного империализмом. В этой борьбе мы одержали неоспоримую победу. Мы также получили ценный урок, который заключается в том, что укрепление единства социалистических стран во главе с Советским Союзом является необходимым важным условием как для нашего дела социализма, так и для движения угнетенных народов мира за свою независимость и для дела мира во всем мире. **(Аплодисменты).**

Социалистические страны объединяют общие идеи и цели построения коммунизма. Взаимные отношения между ними должны быть построены на основе принципов пролетарского интернационализма. Социалистические страны являются независимыми и суверенными государствами, взаимоотношения между ними должны соответствовать марксистско - ленинским принципам о национальном равноправии.

В прошлом во взаимоотношениях между социалистическими странами не все было благополучно. Однако братское единство и взаимопомощь между ними непременно занимали первостепенное положение. При этом все вопросы, связанные с взаимоотношениями между социалистическими странами, решаются путем дружественных соглашений. 30 октября 1956 года Советское правительство опубликовало Декларацию об основах дальнейшего развития и укрепления дружбы и сотрудничества между Советским Союзом и другими социалистическими государствами. 1 ноября 1956 года также было опубликовано заявление Китайского правительства в поддержку Декларации Советского правительства. После этого Советский Союз вел переговоры с Польшей, Румынией и Германской Демократической Республикой. Были опубликованы заявления.

Обращение, опубликованное в начале этого года в результате встречи глав пяти государств—Болгарии, Венгрии, Румынии, Советского Союза и Чехословакии, — говорит также о непоколебимости единства социалистических государств. В последнее время состоялись переговоры между Китайской Народной Республикой, Советским Союзом, Германской Демократической Республикой, Польшей и Венгрией. Были опубликованы и еще будут опубликованы совместные заявления. Все это играет важную роль в улучшении взаимоотношений между социалистическими странами, в дальнейшем укреплении единства социалистических стран и усилении борьбы народов социалистических стран против империалистической агрессии. Агрессивные силы империалистов отдают себе отчет в том, что, как только социалистические страны отойдут от самого могучего центра социалистического лагеря — Советского Союза, они смогут быть легко разгромлены по отдельности. Поэтому империалисты прилагают все усилия к тому, чтобы проводить антисоветскую пропаганду. Эта пропаганда потерпела уже позорное поражение, она и впредь будет терпеть такое же поражение. Наши социалистические страны своей преданностью делу социализма и своей верностью принципу единства социалистических стран нанесут сокрушительный удар по злоумышленным проискам врагов. **(Аплодисменты).**

Дружба и единство Советского Союза и Китая являются важным фактором мощного единства социалистических государств. Дружба и единство наших двух народов неразрывно связаны с коренными интересами 800-миллионного населения наших стран. Ущемление этих интересов будет сказываться и на их интересах в других областях.

Поэтому китайский народ будет всеми силами укреплять и развивать дружбу и солидарность наших стран. Наша сплоченность основывается на марксистско-ленинском принципе национального равенства и интернационализма. Следовательно она вечная, неразрывная и нерушимая. **(Аплодисменты).**

Нет в мире такой силы, которая могла бы разъединить нас. Все происки и замыслы империалистов, направленные на подрыв сплоченности наших двух народов, обречены на провал. **(Аплодисменты).**

Дорогие товарищи и друзья! Разрешите вас заверить, что мы передадим 600-миллионному китайскому народу чувства любви великого советского народа к китайскому народу и горячие слова по адресу китайского народа, высказанные товарищами Пилюгиным, Цылевым, Рязанцевой и Булганиным.

Воодушевленный поддержкой советского народа, советских друзей, китайский народ будет еще более усердно учиться и работать, чтобы оправдать вашу любовь и поддержку китайскому народу. **(Аплодисменты).**

Да здравствует самый верный друг китайского народа, великий советский народ! **(Аплодисменты).**

Да здравствует братская дружба и великое единство между народами Китая и Советского Союза! **(Аплодисменты).**

Да здравствует великое единство социалистических стран во главе с Советским Союзом! **(Аплодисменты).**

Да здравствует единство народов всего мира! **(Аплодисменты).**

Да здравствует мир во всем мире! **(Бурные, долго не смолкающие аплодисменты).**

* * *

Товарищ Чжоу Энь-лай обменивается крепкими рукопожатиями с членами президиума. Трудящиеся Москвы долгими аплодисментами выражают свою глубокую любовь к великому китайскому народу, его героической Коммунистической партии.

Митинг в честь дружбы между народами Советского Союза и Китая прошел в обстановке исключительного подъема. В зале Большого Кремлевского дворца раздавались горячие рукоплескания, возгласы «ура!», «Да здравствует победа марксизма-ленинизма!». (ТАСС).

Переговоры между Правительственными делегациями Советского Союза и Китайской Народной Республики

18 января в Москве, в Кремле, были продолжены переговоры Правительственных делегаций Советского Союза и Китайской Народной Республики.

Со стороны Советского Союза в переговорах приняли участие Председатель Совета Министров СССР Н. А. Булганин, член Президиума Верховного Совета СССР и Первый секретарь ЦК КПСС Н. С. Хрущев, Первый заместитель Председателя Совета Министров СССР А. И. Микоян, Министр иностранных дел СССР Д. Т. Шепилов, Чрезвычайный и Полномочный Посол СССР в КНР П. Ф. Юдин. На переговорах присутствовали заместитель Министра иностранных дел СССР Н. Т. Федоренко, член Коллегии МИД СССР Л. Ф. Ильичев.

Со стороны Китайской Народной Республики в переговорах приняли участие Премьер Государственного совета КНР Чжоу Энь-лай, Заместитель Премьера Маршал Хэ Лун, Заместитель Министра иностранных дел КНР Ван Цзя-сян, Чрезвычайный и Полномочный Посол КНР в СССР Лю Сяо.

Во время сегодняшней встречи участники переговоров продолжали всесторонний и дружественный обмен мнениями по широкому кругу вопросов, которые интересуют обе стороны. Были рассмотрены как проблемы современного международного положения, так и вопросы дальнейшего развития братских отношений между Китайской Народной Республикой и Советским Союзом.

Переговоры, протекавшие в теплой, сердечной обстановке, выявили единодушие и полное взаимопонимание по затронутым вопросам.

В посольстве Китайской Народной Республики

ПРИЕМ В ЧЕСТЬ ПРАВИТЕЛЬСТВЕННОЙ ДЕЛЕГАЦИИ КНР

17 января Чрезвычайный и Полномочный Посол КНР в СССР Лю Сяо дал прием по случаю пребывания в СССР Правительственной делегации Китайской Народной Республики во главе с Премьером Государственного совета КНР Чжоу Энь-лаем.

На приеме присутствовали товарищи Чжоу Энь-лай, Заместитель Премьера Маршал Хэ Лун, Заместитель Министра иностранных дел КНР Ван Цзя-сян и сопровождающие делегацию лица.

Среди гостей были товарищи Н. А. Булганин, К. Е. Ворошилов, Л. М. Каганович, Г. М. Маленков, А. И. Микоян, М. З. Сабуров, Н. С. Хрущев, Н. А. Мухитдинов, Д. Т. Шепилов, Н. М. Шверник, а также заместители Председателя Президиума Верховного Совета СССР М. П. Тарасов и А. С. Сарыев, Председатель Совета Союза Верховного Совета СССР П. П. Лобанов, Заместитель Председателя Совета Национальностей Верховного Совета СССР П. Т. Комаров, Председатель Совета Министров РСФСР М. А. Яснов, Председатель Совета Министров УССР Н. Т. Кальченко, Секретарь Президиума Верховного Совета СССР А. Ф. Горкин, Заместитель Председателя Совета Министров УССР И. С. Сенин, Посол СССР в КНР П. Ф. Юдин, Министры СССР, Маршалы Советского Союза, депутаты Верховного Совета СССР, ответственные сотрудники Совета Министров СССР, Министерства иностранных дел СССР, Министерства внешней торговли, деятели культуры, советские и иностранные журналисты.

Среди гостей находилась также группа членов делегации Всекитайского собрания народных представителей во главе с заместителем руководителя делегации Чэн Цяном.

На приеме были главы дипломатических представительств, аккредитованные в СССР, сотрудники посольств и миссий.

Прием прошел в исключительно дружественной, сердечной обстановке. Во время приема товарищи Чжоу Энь-лай, Н. А. Булганин, Н. С. Хрущев обменялись теплыми, дружественными тостами. (ТАСС).

В Президиуме Верховного Совета СССР

За успехи, достигнутые в развитии хлопководства, проявленную инициативу в деле разработки и внедрения новых прогрессивных методов возделывания хлопчатника, получение высоких и устойчивых урожаев, выведение высококачественных тонковолокнистых сортов хлопка, большую работу, проделанную в строительстве ирригационных сооружений, и за успешное выполнение в 1956 году государственного плана заготовок хлопка, Президиум Верховного Совета СССР наградил орденами и медалями большую группу колхозников, работников МТС и совхозов, специалистов сельского хозяйства, партийных, советских, профсоюзных и комсомольских работников **Таджикской ССР.**

Всего награждено 2.966 человек, из них орденом Ленина — 121, орденом Трудового Красного Знамени — 480, орденом «Знак Почета» — 874, медалями «За трудовую доблесть» и «За трудовое отличие» — 1.491 человек.

За особо выдающиеся успехи в деле развития хлопководства, широкое применение достижений науки и передового опыта в возделывании хлопчатника и получение высоких урожаев хлопка-сырца 49 колхозникам, работникам МТС, партийным и советским работникам республики присвоено звание Героя Социалистического Труда.

Герои Социалистического Труда тт. Урунходжаев, Саидходжа и Исмаилов Карим награждены второй золотой медалью «Серп и Молот». (ТАСС).

Вручение наград героям целины

139 работников совхозов, машинно-тракторных станций, колхозников, партийных и советских работников Казахской ССР за особо выдающиеся успехи, достигнутые в работе по освоению целинных и залежных земель, и получение высоких урожаев удостоены высокого звания Героя Социалистического Труда. 16 января герои целины собрались в зале заседаний Верховного Совета Казахской ССР, где Председатель Президиума Верховного Совета СССР К. Е. Ворошилов вручил им правительственные награды.

Первым орден Ленина и золотую медаль «Серп и Молот» получил секретарь Цюрупинского райкома партии Павлодарской области П. Т. Антонов. Высокие награды были вручены директору Актастинской МТС Карагандинской области Х. Байгабилову, председателю сельхозартели «Луч Ленина», Петропавловского района, Северо-Казахстанской области И. Б. Баукенову, знатному механизатору республики комбайнеру Надаровской МТС Павлодарской области П. Ф. Музыке и другим героям.

Затем К. Е. Ворошилов вручил ордена Ленина большой группе награжденных за участие в освоении целинных и залежных земель и проведении уборки урожая и хлебозаготовок 1956 года.

Тов. Ворошилов горячо поздравил награжденных и пожелал им дальнейших успехов в самоотверженном труде на благо Родины. (ТАСС).

Образованы избирательные округа по выборам в Тбилисский городской Совет депутатов трудящихся

Исполнительный Комитет Тбилисского городского Совета депутатов трудящихся образовал 435 избирательных округов по выборам в Тбилисский городской Совет депутатов трудящихся. Это на 13 избирательных округов больше, чем на прошлых выборах в местные Советы, проходивших 27 февраля 1955 года.

5 новых избирательных округов созданы в Орджоникидзевском, 4 — в Ленинском, 3—в Кировском и один—в Молотовском районе Тбилиси. Новые округа созданы преимущественно в районах новой застройки. (ГрузТАГ).

Обращение ЦК КПСС и Совета Министров СССР вызвало новый подъем творческой активности сельских тружеников

Обязательство ахалсопельских механизаторов

ГОРИ, 18. (ГрузТАГ). Рабочие, специалисты машинно-тракторных станций Грузии с одобрением встретили Обращение ЦК КПСС и Совета Министров Союза ССР ко всем работникам сельского хозяйства страны. С особым интересом обсуждают они задачи, поставленные в Обращении перед механизаторами.

— В Обращении партии и правительства, — сказал директор Ахалсопельской МТС, депутат Верховного Совета Грузинской ССР Д. Саамишвили, — говорится о том, что многие машинно-тракторные станции еще плохо справляются с поставленными задачами, слабо помогают колхозам, не полностью используют богатую технику. Наша МТС является передовой в районе. Нами перевыполнен план тракторных работ. Во всех колхозах зоны повысились надои молока, возросла урожайность сахарной свеклы, винограда, пшеницы и других сельскохозяйственных культур. Однако в деятельности нашей МТС имеются существенные недостатки. Главный из них состоит в том, что у нас еще не соблюдается строгий режим экономии, имеют место непроизводительные расходы. Настало время, когда вся производственная деятельность МТС должна строго контролироваться рублем.

В ответ на Обращение ЦК КПСС и Совета Министров СССР механизаторы Ахалсопельской МТС обязались закончить к 15 февраля зимний ремонт тракторов.

Живой отклик вызвало Обращение и среди механизаторов других МТС района.

Больше овощей населению

САМТРЕДИА, 18. **(Корр. «Зари Востока»).** Колхозники района и работники МТС с глубоким удовлетворением встретили Обращение Центрального Комитета КПСС и Совета Министров СССР ко всем труженикам сельского хозяйства. Ознакомившись с этим важнейшим документом, бригадир-овощевод колхоза села Дабла Гоми т. А. Надирадзе сказал:

— Приятно и радостно знать, что в нашей стране непрерывно увеличивается производство продуктов земледелия и животноводства. Это достигнуто в результате осуществления принятых партией и правительством мер по крутому подъему сельского хозяйства. Партия и правительство призывают нас полнее использовать резервы сельскохозяйственного производства.

Отвечая на Обращение партии и правительства ко всем труженикам сельского хозяйства, наша бригада обязуется довести в этом году урожайность овощей не менее чем до 100 центнеров с гектара.

Агитатор колхоза имени Кирова Гардабанского района М. Нуриев знакомит колхозников с Обращением ЦК КПСС и Совета Министров Союза ССР.
Фото В. Тархова.

Увеличить производство сельскохозяйственных продуктов

В Обращении ЦК КПСС и Совета Министров СССР ко всем работникам сельского хозяйства страны отражена неустанная забота партии и правительства о дальнейшем росте материального благосостояния советских людей. Отмечая успехи, достигнутые в сельском хозяйстве страны, партия и правительство призывают тружеников полей усилить борьбу за досрочное выполнение намеченной программы крутого подъема сельскохозяйственного производства в шестой пятилетке. В городах и селах Грузии, как и во всей стране, Обращение вызвало живой отклик трудящихся. Колхозники, механизаторы, специалисты сельского хозяйства горячо откликнулись на призыв изыскивать пути увеличения производства сельскохозяйственных продуктов.

В республике, как справедливо указывается в Обращении, неудовлетворительно обстоит дело с производством мяса. Одной из причин такого положения является слабость кормовой базы, низкая урожайность кукурузы. В прошлом году колхозы Грузии собрали с гектара в среднем всего лишь 10,1 центнера кукурузы.

— Во многих районах нашей республики, — сказал агроном-инспектор по кукурузе Министерства сельского хозяйства Грузинской ССР Г. Алиханов, — имеются благоприятные условия для выращивания богатых урожаев кукурузы. Об этом свидетельствует пример колхоза имени Хрущева Мцхетского района, получившего на 154 гектарах в среднем по 45,6 центнера кукурузы. Высокая агротехника, применяемая в этой артели, медленно распространяется в колхозах республики. Мы, специалисты, можем многое сделать для распространения передового опыта возделывания кукурузы. Это будет нашим вкладом в решение задач, поставленных в этом документе большого политического значения.

Обращение ЦК КПСС и Совета Министров Союза ССР способствует росту трудовой активности работников сельского хозяйства. Полеводы, животноводы, агрономы и другие специалисты сельского хозяйства республики приложат все усилия к тому, чтобы 1957 год стал переломным годом в дальнейшем увеличении производства продуктов земледелия и животноводства. (ГрузТАГ).

На районных партийных конференциях

В обстановке высокой активности

В республике заканчиваются районные и городские партийные конференции. Они проходят в обстановке высокой активности, под знаком деловой, принципиальной критики и самокритики. На работе конференций сказалось благотворное влияние решений XX съезда КПСС, меры, принятые ЦК КПСС по укреплению внутрипартийной демократии, восстановлению ленинских норм партийной жизни и принципов коллективного руководства. Выступления делегатов проникнуты желанием как можно быстрее устранить недостатки в партийной и хозяйственной работе.

РУКОВОДИТЬ КОНКРЕТНО, СО ЗНАНИЕМ ДЕЛА

Вопросы руководства промышленностью и сельским хозяйством, сочетания партийно-политической работы с хозяйственной, осуществления партийного контроля хозяйственной деятельности администрации предприятий, строек, колхозов, совхозов, МТС находятся в центре внимания конференций. В отчетных докладах и выступлениях делегатов острой критике подвергаются партийные, советские и хозяйственные руководители, которые не перестроили своей деятельности в свете требований XX съезда партии, продолжают руководить хозяйством поверхностно, без глубокого знания дела.

На партийной конференции **Молотовского** района Тбилиси отмечалось, что машиностроительный завод имени Орджоникидзе работает неритмично. Здесь неудовлетворительно внедряются в производство новая техника и технология, не уделяется должного внимания развитию рационализаторства и изобретательства, плохо организован труд, рабочие места захламлены, из года в год не осуществляются мероприятия по удовлетворению жилищно-бытовых и культурных запросов машиностроителей. Эти недостатки отрицательно сказываются на росте производительности труда, выпуске продукции, порождают текучесть рабочей силы, нарушения трудовой дисциплины. Только в минувшем году на заводе зарегистрировано 460 случаев различных нарушений.

В наличии этих недостатков в значительной мере повинен райком партии, его промышленно-транспортный отдел. Работники райкома недостаточно вникают в детали производства, не оказывают практической помощи на месте. Четыре месяца назад вопрос о работе завода, его партийной организации обсуждался на пленуме райкома, было принято дельное решение, но осуществляются намеченные мероприятия пока что очень медленно.

Недостаточно оперативно и конкретно руководит сельским хозяйством **Лагодехский** райком партии. В 1956 году, как указывалось на партийной конференции, были весьма сложные погодные условия. Это, разумеется, требовало от райкома партии, инструкторских групп по зонам Лагодехской, Апенской, Вардисубанской МТС усиления руководства хозяйством, более напряженной работы, энергичной мобилизации колхозного крестьянства на преодоление трудностей. Но этого, к сожалению, не произошло.

В ряде колхозов района низка урожайность зерновых. Табаководы не сдали государству и половины запланированного сырья. Много табачного листа осталось на плантациях, под снегом. Не в почете у лагодехцев перспективные многолетние насаждения. На самотек пущено шелководство. В некоторых колхозах снизились надои молока.

Понятно, все это обязывает райком партии коренным образом улучшить руководство сельским хозяйством, добиться, чтобы опыт работы передовых артелей, которых в районе немало, стал достоянием всех колхозов.

На ряде конференций глубоко и всесторонне не были обсуждены вопросы, связанные с развитием основных отраслей колхозного производства. Так, например, на **Зугдидской** районной партийной конференции делегаты обошли молчанием недостатки в возделывании кукурузы. Между тем в минувшем году во многих колхозах района получен низкий урожай этой культуры.

Должного освещения не получили здесь и такие вопросы, как укрепление трудовой дисциплины в колхозах, устранение недостатков в планировании, участие в колхозном труде женщин и молодежи. Мало внимания было уделено развитию животноводства, хотя продуктивность его в 1956 году по сравнению с предыдущим годом значительно снизилась. По-настоящему не были проанализированы и причины того, почему зугдидские чаеводы недодали государству 1.800 тонн зеленого чайного листа.

В **Богдановском** районе плохо обстоит дело с развитием общественного животноводства, повышением его продуктивности. Достаточно сказать, что только 4 колхоза из 30 выполнили план по надою молока. Не выполнен план заготовки грубых и сочных кормов, строительства животноводческих помещений. По этой причине и зимовка скота проходит неудовлетворительно.

Председатель колхоза села Ороджолари З. Марабян, касаясь недостатков в работе, остро критиковал первого секретаря райкома партии С. Тульчина и председателя райисполкома К. Дургаряна, которые редко бывают в артелях, не вникают в экономику колхозного производства.

— За три года, — сказал он, — мы видели у себя т. Дургаряна всего три раза.

Говоря о руководстве промышленностью и сельским хозяйством, делегаты конференции поднимали вопрос о необходимости усилить экономическую учебу кадров. Без этого сейчас нельзя руководить хозяйством квалифицированно, конкретно, с глубоким знанием дела.

ВМЕСТЕ С МАССАМИ, ВО ГЛАВЕ МАСС

На партийных конференциях много внимания уделяется вопросам партийно-политической и особенно организаторской работы. Делегаты сурово критикуют партийных, советских и хозяйственных руководителей, которые оторвались от масс, работают старыми, осужденными методами, подменяют живое дело бумаготворчеством и заседательской суетней.

На низком уровне, как отмечалось на **Кутаисской** районной партийной конференции, ведется партийная работа в колхозах сел Ткачири, Сачхеури, Гумати, Нагареви и других. Следовало ожидать, что секретарь райкома партии по зоне МТС М. Гогоберидзе, выступая в прениях, расскажет, как инструкторская группа помогает колхозным парторганизациям. Но ожидания делегатов оказались тщетными. Выступление т. Гогоберидзе было несамокритичным. Критикуя первичные парторганизации, он фактически ничего не сказал о том, какую помощь они получают со стороны работников райкома партии.

В колхозе «Цинсвла» села Гегути создано четырнадцать партийных групп. Работают они плохо. Партгруппорги зачастую не знают, чем им следует заниматься.

— В оживлении работы партийных групп, — сказал на конференции секретарь парторганизации этого колхоза Ш. Гонгадзе, — нам нужна помощь райкома партии, но мы ее не получаем. Работники райкома почти не встречаются с партгруппоргами, не учат их тому, как нужно работать.

Работа с людьми — главное в деятельности партийных организаций. Там, где работники партийных комитетов, секретари партийных организаций постоянно помнят об этом требовании, — там и результаты налицо.

Делегаты партийной конференции **Гареубанского** района отмечали, что первый год шестой пятилетки колхозы района завершили успешно. С гектара убрано по 11,5 центнера зерновых вместо 10,1 центнера по плану. Сделаны первые шаги по пути развития общественного животноводства. Перевыполнен план роста поголовья крупного и мелкого рогатого скота. Поголовье свиней превысило запланированный уровень на 10,1 процента. Повысилась продуктивность скота. В среднем на каждую фуражную корову получено по 1.391 литру молока вместо 1.236 литров по плану.

В достижении этих успехов важную роль сыграли колхозные партийные организации, работа которых за последнее время заметно активизировалась, стала более действенной, конкретной, целеустремленной.

Вместе с тем, секретари парторганизаций кумисского и авчальского колхозов Б. Лагиев и П. Кения, секретарь партбюро Марткопской МТС А. Купрадзе критиковали работников райкома партии за то, что, бывая на местах, они мало общаются с людьми, слабо ведут организаторскую работу, редко выступают перед колхозниками и механизаторами с лекциями и политическими докладами.

Решения III Пленума ЦК КП Грузии открывают перед трудящимися **Кедского** района большие возможности в деле дальнейшего развития виноградарства и садоводства. В 1957 году предстоит обеспечить закладку виноградников на площади в 20 гектаров, а в ближайшие 2—3 года — на 100 гектарах. Вполне понятно поэтому, что на партийной конференции на этих задачах было сосредоточено внимание партийных организаций. Отмечалось, в частности, что надо развивать творческую активность и инициативу колхозников, усиливать среди них массово-политическую и воспитательную работу.

Партийные организации должны всемерно укреплять связь с массами. Надо, чтобы коммунисты, на каких бы участках производства они ни трудились — в промышленности, в сельском хозяйстве, в науке, литературе, искусстве, — всегда были вместе с массами, во главе масс. Это их долг, первейшая обязанность перед партией.

БЛИЖЕ К ЖИЗНИ

Руководствуясь решениями XX съезда КПСС, партийные организации республики усилили массово-политическую и идеологическую работу в массах. Вопрос этот постоянно находится в центре их внимания. На городских и районных партийных конференциях немало говорится о преодолении в идеологической работе догматизма, начетничества, отрыва от жизни, о том, что предстоит в этом направлении сделать.

На **Самтредской** районной партийной конференции указывалось, что повышение уровня массово-политической и идеологической работы способствовало выполнению задач хозяйственного и культурного строительства. Хотя по сравнению с прошлым годом занятия в системе партийного просвещения проходят более организованно, в политической учебе кадров все еще имеется немало недостатков. Некоторые пропагандисты проводят занятия скучно и несодержательно, плохо увязывают изучаемый материал с практическими задачами.

Лучшего оставляет желать экономическая учеба кадров. Слабо работает семинар по изучению экономики сельского хозяйства: слушатели не готовятся к занятиям, часто их пропускают. На конференции были подвергнуты критике пропагандисты З. Гудава, Т. Джаши, Т. Шенгелия, В. Ростомашвили, Ш. Боцвадзе, которые недобросовестно выполняют свои обязанности. Делегат Г. Джваршеишвили отметил, что кабинет политического просвещения райкома партии недостаточно помогает коммунистам, занимающимся политическим самообразованием.

На **Ванской** районной партийной конференции также были вскрыты серьезные недостатки в идеологической работе. Для трудящихся мало читается лекций и докладов, качество их низкое. Агитаторы недостаточно ведут борьбу с пережитками прошлого в сознании людей. В районе плохо используются такие средства идейного воспитания масс, как кино, радио, печать.

Такие же недостатки характерны и для деятельности **Орджоникидзевского** райкома партии. На партийной конференции указывалось, что массово-политическая и идеологическая работа ведется на низком уровне, в отрыве от жизни. Для трудящихся района крайне мало читается докладов и лекций по вопросам конкретной экономики, дружбы народов нашей страны, пролетарского интернационализма и советского патриотизма. В этой работе плохо участвуют культурно-просветительные учреждения.

В республике с каждым днем ширится подготовка к выборам в местные Советы депутатов трудящихся. Надо, чтобы в эти дни еще сильнее звучало вдохновляющее слово агитаторов, чтобы массово-политическая и идеологическая работа в массах была тесно связана с жизнью.

* * *

Партийные конференции проходят повсеместно по-деловому, с большой активностью. Задача партийных организаций состоит в том, чтобы учесть критику, высказанную делегатами, поднять уровень партийно-политической и идеологической работы, обеспечить успешное выполнение задач, стоящих перед республикой в шестой пятилетке.

Декада аджарского искусства и литературы

По пути творческого роста

Прошло всего лишь несколько дней с начала нового года, а в художественной жизни столицы нашей республики произошло важное и во многих отношениях знаменательное событие — в Тбилиси проходит декада искусства и литературы Аджарской АССР.

В дни декады тбилисцы получили возможность широко познакомиться с творчеством одного из передовых отрядов художников Грузии — живописцев, графиков и скульпторов Аджарии. Эта возможность создана выставкой их произведений, организованной в театре имени К. Марджанишвили.

Если сравнить число участников упомянутой выставки с количеством работ, представленных в ее экспозиции, то нельзя не поразиться той поистине неиссякаемой творческой энергией, которая отличает этот небольшой по своему составу коллектив художников. К сказанному нужно прибавить и то, что большинство экспонатов выставки создано за последние два-три года. Это обстоятельство, правда, не дает возможности проследить пути развития творчества художников Аджарии, что, естественно, хотелось бы каждому, кто не знаком с их прошлой деятельностью. Но говорить о том, каков круг их современных художественных интересов и общий уровень, можно с полным основанием, что уже само по себе оправдывает смысл организации выставки.

Общее впечатление, оставляемое экспозицией выставки, таково, что можно с уверенностью сказать о существенном значении вклада, вносимого художниками Аджарии в развитие грузинского советского изобразительного искусства. Выставка убеждает в том, что ряд художников Аджарии по результатам своего творчества с полным основанием может занять ведущее положение в грузинском советском изобразительном искусстве.

Таков, например, Ш. Холуашвили. Его творческая биография охватывает лишь несколько лет самостоятельной работы, последовавшей вслед за учебой в Тбилисской Академии художеств. Но за это короткое время Ш. Холуашвили, если еще и не сложился окончательно в своем творческом облике, то, по крайней мере, показал себя художником, наделенным яркой творческой индивидуальностью и незаурядными живописными способностями, смело и уверенно берущимся за решение сложных творческих задач.

Наиболее отчетливо его дарование проявилось в области портретного и пейзажного жанров. На выставке представлено несколько портретных работ Ш. Холуашвили. Общая для всех них черта — это яркая характерность и образность, четкость композиционных построений. В портретах отчетливо выявилось умение молодого художника метко уловить то особенное, что свойственно изображаемой личности, найти простые, реалистически выразительные живописные характеристики. Портреты Ш. Холуашвили исполнены большой теплоты и обаяния. И в то же время они несут на себе печать тонкого художественного вкуса и такта. В подтверждение сказанного достаточно сослаться на такие портретные работы, как «Студентка», «Женщина в красном», «Заслуженная артистка Грузинской ССР Ф. Кобаладзе». Разнообразные по своей живописной трактовке, эти портреты написаны широко и свободно, цельны по тону.

Нельзя не подчеркнуть умелое владение молодым художником мастерством реалистического рисунка, правда, не всегда доведенного до требуемой завершенности. От этого некоторые портреты Ш. Холуашвили несут на себе печать этюдности, несмотря на лежащую в их основе тенденцию к достижению художественного обобщения. Особенно заметно сказалось это в групповых портретах молодого художника. Среди последних наиболее удачен «В. И. Ленин и М. Цхакая на III съезде РСДРП». Здесь много теплоты и ощущения внутренней красоты. Верно намечены и портретные характеристики.

Необыкновенно широко проявилось живописное дарование Ш. Холуашвили в пейзаже. Здесь привлекает не только умение правильно найти мотив, прочувствовать его своеобразие. Главное, пожалуй, заключено в умении молодого художника верно передать живописную атмосферу, создать ощущение трепета подлинной жизни, богатой и безграничной по своей красоте.

Хотелось бы, чтобы в дальнейшем, развивая и совершенствуя свое профессиональное мастерство и художественный вкус, Ш. Холуашвили все больше и больше приближался к созданию глубоких по своему идейно-творческому замыслу живописных композиций.

«Маяк» — картина художника Ш. Замтарадзе.

Столь же отрадное впечатление вызывают пейзажные работы другого молодого художника Ш. Замтарадзе. Они приобретают значение доброго примера в живописной трактовке такой сложной задачи, как создание индустриального пейзажа. В произведениях «Порт», «Погрузка цистерн», «Подъемный кран в Батумском порту», «Погрузка танкеров» и др. молодому художнику удалось убедительно передать не только характерный образ красочной природы Аджарии. Картины природы он насытил действенностью, кипучей жизнью, заставил везде ощущать плоды созидательного человеческого труда.

Не случайно, что, судя по представленным в экспозиции выставки произведениям, главное внимание живописцев Аджарии направлено на создание произведений, отображающих ее природу. Красочная и яркая, она не может не захватывать художника, не вдохновлять его. Ей посвятил свои работы Г. Мегрелидзе, тяготеющий к эмоционально напряженным, романтически приподнятым трактовкам. Среди его работ выделяются «Пальма», «Сейнеры», «Пейзаж», «Море» и др. Правда, не все они одинаково равны по силе. Увлекаясь яркостью эмоционального впечатления, молодой художник нередко пренебрежительно относится к проработке пейзажных этюдов в целом, от чего они перестают удовлетворять взыскательный вкус. В отличие от Ш. Холуашвили и Ш. Замтарадзе Г. Мегрелидзе не достает необходимой целеустремленности и последовательности. Ему следовало бы с большей заботливостью относится к своему бесспорному дарованию, развивать и совершенствовать свое профессиональное мастерство.

В экспозиции выставки представлены пейзажные работы и других художников Аджарии. Из них назовем «Эвкалипты» Г. Сеченяна, «Чайная плантация» И. Ефремова, «Весна» А. Енгуряна, «Чайная плантация» А. Погодина, «Море» В. Рудь, «Пейзаж» В. Трофимова и др. Все они являются искренней данью восторгам художников перед красотами окружающей их природы, хотя по своим художественным достоинствам значительно уступают работам упомянутых выше живописцев.

Нельзя не сожалеть о том, что театрально-декорационное искусство представлено на выставке работами одного только художника — А. Филиппова, среди которых следует прежде всего отметить эскизы оформления пьесы Г. Нахуцришвили «Нацаркекия». Выставка намного бы выиграла, если бы на ней представили оформление и других ведущих спектаклей Аджарского драматического театра. Я имею в виду широкий показ как декораций, так костюмов и типажа.

Скульптурный отдел выставки также содержит ряд интересных работ. Это прежде всего относится к портретным скульптурам М. Болквадзе, наделенным богатым чувством пластики и зрелым профессиональным мастерством. Будет ли то «Барельеф В. И. Ленина» или же портреты «Колхозник», «Девушка», «Юноша» — все они не только впечатляют своей внутренней собранностью и психологической содержательностью, но в то же время отличаются четкостью композиционного построения и рисунка.

Много работает скульптор Т. Чантурия. На выставке представлены выполненные им портреты «Герой Социалистического Труда Г. Джинчарадзе», «Старый революционер Г. Комахидзе», «Народный артист Грузинской ССР Ю. Кобаладзе», «Старый революционер К. Карпов» и др. Т. Чантурия стремится бережно воссоздать внешний облик изображаемых лиц, передать их индивидуальные черты. Его работам, однако, недостает четкой и плотной лепки, пластической выразительности форм.

Интересны по замыслу и национально колоритны керамические работы В. Квернадзе.

Следует отметить и работы, представленные в графическом отделе выставки. Хорошая культура книжного оформления отличает работы А. Месхи. Легко выполнен тем же художником пейзаж «Квирикети» (перо). Среди художников Аджарии есть хорошие рисовальщики. Об этом можно судить по таким рисункам, как «Портрет рабочего» В. Трофимова, «Портрет старого революционера К. Карпова» Г. Сеченяна, «Портрет друга» Ш. Холуашвили и др. Среди остальных графических работ нужно упомянуть «Зимний пейзаж» (гуашь) М. Чаргеишвили, «Пейзаж» (акварель) Д. Имнаишвили и др.

Художникам Аджарии, конечно, предстоит еще проделать очень большую работу для того, чтобы в полную меру сил ответить тем требованиям, которые сегодня выдвигаются перед советским изобразительным искусством. Расширяя тематический круг своих произведений, повышая профессиональное мастерство, они должны создать новые произведения, широко рисующие волнующие картины современности, образы людей, чей труд преображает жизнь. Пожелаем им успеха на этом пути, дабы в ближайшем будущем, вместе со всем коллективом художников Грузии, они приняли бы достойное участие в Декаде грузинской литературы и искусства в Москве.

Игорь УРУШАДЗЕ.

ДНЕВНИК ДЕКАДЫ

Вчера в помещении театра имени К. Марджанишвили Батумский драматический театр показал «Персональное дело» А. Штейна. Сегодня будет показан «Гамлет» Шекспира.

В Доме железнодорожника 18 января состоялась творческая встреча Государственного ансамбля песни и танца Аджарской АССР с коллективом Государственного ансамбля песни и танца Грузии.

Вчера в помещении театра имени К. Марджанишвили состоялась встреча с художниками — участниками декады искусства и литературы Аджарии.

В клубе Союза писателей на заседании секции прозаиков обсуждались произведения писателей П. Лория, И. Руруа, К. Русидзе и А. Чхаидзе. Сегодня на заседании секции драматургов будут обсуждаться пьесы В. Канделаки, А. Шервашидзе и П. Лория.

Образцово подготовиться к севу кукурузы калиброванными семенами

Задачи крутого подъема земледелия и животноводства, поставленные XX съездом КПСС, могут быть решены на основе систематического роста производительности труда, урожайности сельскохозяйственных культур и продуктивности животноводства.

Одним из важнейших источников увеличения валового сбора зерна является повышение урожайности ценнейшей зерновой культуры — кукурузы. Опыт передовых колхозов, совхозов и машинно-тракторных станций, широко применявших квадратно-гнездовой способ сева и сев кукурузы калиброванными семенами с заданным числом зерен в гнезде, показал огромные преимущества этой прогрессивной агротехники.

Применяя передовые методы, механизаторы и колхозники Мцхетского района в прошлом году вырастили богатый урожай кукурузы. Так, например, в колхозе имени Хрущева села Цилкани средний урожай этой культуры составил 45,6 центнера на площади в 160 гектаров. Такие же высокие показатели имеют многие колхозы Марнеульского, Гурджаанского, Телавского, Кварельского, Лагодехского и некоторых других районов.

Иное положение в тех районах, где слабо применяют прогрессивные методы возделывания кукурузы. В Маяковском, Зестафонском, Чиатурском, Сачхерском районах, а также в основных районах возделывания кукурузы—Абашском, Цхакаевском, Хобском, Зугдидском, Ланчхутском и в районах Абхазской АССР — получены низкие урожаи.

Машинно-тракторные станции республики ежегодно пополняются новой техникой. Они имеют сеялки для квадратно-гнездового сева и сложные зерноочистительные машины для калибровки семян кукурузы. Однако МТС не оказывают колхозам необходимой помощи в этом деле. В прошлом году во многих местах к калибровке семян приступили в апреле, в период массового сева, и фактически сорвали это важнейшее мероприятие. Зугдидской, Ланчхутской и Кутаисской МТС были выделены зерноочистительные машины ОС-3, однако руководители станций не использовали эти машины.

На низком уровне провели сев кукурузы и других пропашных культур в 1956 году Ахметская, Алванская, Маяковская, Кедская, Цительская, Вардисубанская МТС, а также машинно-тракторные станции Абхазской АССР.

Надо извлечь уроки из этих промахов и ошибок и не допустить их повторения весной текущего года. Директорам МТС и председателям колхозов следует немедленно развернуть подготовку к севу кукурузы. Необходимо выделить посевной фонд кукурузы, отремонтировать и подготовить зерноочистительные машины для калибровки семян, организовать краткосрочные курсы-семинары для машинистов, работающих по калибровке семян, а также для людей, занятых на квадратно-гнездовом севе, своевременно отремонтировать тракторы У-2, КДП-35 «Беларусь», проверить готовность тракторов ДТ-24.

Сев калиброванными зернами является одним из основных условий повышения урожайности кукурузы и снижения затрат труда на ее возделывание.

При квадратно-гнездовом севе калиброванными семенами расход семян на каждый гектар сокращается примерно на 7—8 килограммов, а затраты труда на уход и обработку снижаются в 2—3 раза.

Перед калибровкой семян кукурузы необходимо произвести обмолот початков с помощью кукурузных молотилок, а при отсутствии их нужно использовать специально приспособленные зерновые молотилки, самоходные комбайны С-4. Обмолоченное зерно должно быть очищено и отсортировано.

Во многих колхозах и совхозах республики имеются специальные молотилки МКР-0,25 с ручным приводом. Если на ней устроить механический привод, то за час можно обмолотить 400 килограммов кукурузы. Машинно-тракторные станции имеют технические инструкции по переоборудованию и приспособлению зерновых молотилок и комбайна С-4 для обмолота початков кукурузы.

Отобранные на семена початки перед молотьбой должны быть высушены не более, чем до 16 процентов влажности и проверены на всхожесть.

После обмолота посевной материал необходимо пропустить для калибровки через сложные зерноочистительные машины, снабженные набором решет. Каждая машина должна быть снабжена следующим комплектом решет: с круглыми отверстиями — диаметром в 10; 9; 8; 7; 6,5 миллиметров; с продолговатыми отверстиями — шириной в 3,5 (или 4); 4,5 (или 5); 6,3 (или 5,6) миллиметров.

В зависимости от конкретных условий для калибровки подбирают решета, которые дадут наибольший выход посевного материала.

Основную часть семян необходимо разделить на две группы по ширине решетами с круглыми отверстиями. Каждую из двух групп затем надо делить на две фракции по толщине. Таким образом, будет выделено четыре фракции семян, а крупные и мелкие примеси и непригодные для посева семена пойдут в отход.

С целью получения приемлемых фракций семян для посева, из партии семян нужно отобрать 2—3 килограмма и произвести калибровку их с помощью лабораторных решет вручную. Для этого можно использовать решета с круглыми отверстиями диаметром в 7, 8, 9, 10, 11 и 12 миллиметров и решета с продолговатыми отверстиями шириной 3,5; 4,5; 5,6 и 6,3 миллиметра. В начале следует провести опытную калибровку решетами с круглыми отверстиями, а затем решетами с продолговатыми отверстиями. Оставшиеся после просеивания зерна с каждого решета нужно взвесить.

Таким образом, определив необходимые для посева фракции семян, можно подобрать и установить решета для производственной калибровки на сложных зерноочистительных машинах ОС-1,0; ОС-3,0; ОСМ-3,0У и ОСМ-3,0. Для обеспечения высокого качества калибровки посевной материал нужно пропустить через машину три раза.

Во втором полугодии 1956 года МТС республики получили 50 зерноочистительных машин ОСМ-3,0У, снабженных набором решет для калибровки семян кукурузы; кроме того, машинно-тракторные станции имеют 25 комплектов сит к машинам ОС-1,0 и ОС-3,0. Таким образом, на калибровке семян должны работать 75 сложных зерноочистительных машин.

После завершения калибровки, перед началом сева, семена кукурузы должны быть протравлены гранозаном.

В ближайшее время в 43 МТС республики приступят к работе пункты по калибровке семян кукурузы. На этих пунктах должно быть подготовлено не менее 10 тысяч центнеров калиброванных семян.

Квадратно-гнездовой сев кукурузы и подсолнечника необходимо провести по зяби, а также зимней и ранней весенней пахоте. План зяблевой пахоты в республике был выполнен только на 69,2 процента. Особенно отстали с этим делом Кварельский, Тианетский, Каспский, Горийский, Тетрицкаройский, Качретский, Ахметский районы и районы Юго-Осетии.

Партийные и советские органы, руководители колхозов и МТС указанных районов должны позаботиться о том, чтобы не позднее конца февраля были вспаханы все площади, которые должны быть засеяны кукурузой, подсолнечником и другими пропашными культурами.

Из-за пересеченности рельефа на значительной площади кукуруза будет посеяна рядовым способом. Необходимо помнить, что и при рядовом севе надо использовать калиброванные семена, так как это будет способствовать повышению урожайности.

В колхозах имени Ленина села Норио и имени Ленина села Дигоми Гареубанского района, посеявших кукурузу калиброванными семенами, прибавка урожая в 1956 году составила в первом 3,5 центнера, а во втором — 1,8 центнера на гектар, при этом на прорывку не было затрачено ни одного трудодня.

Как известно, применявшийся до последнего времени способ ручного переноса мерной проволоки при квадратно-гнездовом севе требовал значительных затрат труда. За последнее время МТС получили сеялки СКГК-6В. На этих сеялках взамен натяжных лебедок имеются отпускные колы; кроме того, сеялка снабжена механизмом для разматывания и наматывания мерной проволоки, левым уловителем с тягой и новым удлиненным валом со вторым длинным поводком механизма распределения.

При наличии этих приспособлений происходит механический перенос мерной проволоки по диагонали, благодаря чему на каждом посевном агрегате высвобождается 5—6 человек.

Министерство сельского хозяйства Грузинской ССР недавно провело семинары главных инженеров-механиков МТС по применению механического диагонального переноса мерной проволоки. Теперь задача состоит в том, чтобы в каждой МТС подготовить необходимое количество механизаторов, которые будут производить квадратно-гнездовой сев пропашных культур новым способом.

Наряду с этим МТС должны высококачественно отремонтировать сеялки СКГ-6 и СКГК-6. Кроме того, эти сеялки следует переоборудовать для работы с механическим диагональным переносом мерной проволоки.

Колхозы, МТС и совхозы республики имеют все возможности для успешного проведения весеннего сева кукурузы. Задача механизаторов и колхозников — на высоком уровне провести сев яровых пропашных культур калиброванными семенами.

И. ХОХЛОВ,
зам. министра сельского хозяйства Грузинской ССР, кандидат технических наук.

КОММЮНИКЕ

о переговорах между Правительственными делегациями Венгерской Народной Республики и Китайской Народной Республики

БУДАПЕШТ, 17 января. (ТАСС). Сегодня здесь опубликовано следующее коммюнике о переговорах в Будапеште между Правительственными делегациями Венгерской Народной Республики и Китайской Народной Республики.

Правительственная делегация Китайской Народной Республики 16 января 1957 года по приглашению Революционного Рабоче-Крестьянского Правительства Венгерской Народной Республики прибыла в Будапешт и вела дружеские переговоры с членами Революционного Рабоче-Крестьянского Правительства Венгерской Народной Республики.

В переговорах приняли участие: от Революционного Рабоче-Крестьянского Правительства ВНР: Председатель Революционного Рабоче-Крестьянского Правительства Янош Кадар, заместитель Председателя Революционного Рабоче-Крестьянского Правительства Ференц Мюнних, министр иностранных дел Имре Хорват, министры Антал Апро, Дьердь Марошан и Шандор Ронаи; от Правительства Китайской Народной Республики: Премьер Государственного совета и Министр иностранных дел Чжоу Эньлай, заместитель Премьера Хэ Лун, заместитель Министра иностранных дел Ван Цзя-сян, Чрезвычайный и Полномочный Посол КНР в Будапеште Хао Дэ-цин.

Переговоры прошли в дружественной и сердечной обстановке. Делегации обоих правительств взаимно проинформировали друг друга о положении своих стран. Состоялся обмен мнениями по вопросам, вытекающим из настоящего положения в Венгрии, по политическим и экономическим вопросам, заслуживающим взаимного интереса, а также по ряду актуальных международных вопросов.

Китайская Правительственная делегация проявила большое внимание к усилиям венгерского народа, прилагаемым им под руководством Венгерской Социалистической Рабочей Партии и Революционного Рабоче-Крестьянского Правительства в интересах социалистического общественного строя. Венгерская Правительственная делегация выразила благодарность Китайской Народной Республике за ту моральную и материальную помощь, которая была ею оказана и оказывается сейчас Венгерской Народной Республике.

Обе Правительственные делегации пришли к совершенно одинаковой точке зрения на положение в Венгрии. Империалистические реакционные силы и венгерские контрреволюционные силы, воспользовавшись законным недовольством трудящихся масс и молодежи, вызванным тяжелыми ошибками прежних руководителей, развернули давно подготовленную контрреволюционную деятельность, направленную на ликвидацию венгерского народно-демократического строя и социалистических завоеваний. Это дало возможность развернувшийся в интересах исправления ошибок в рамках венгерского народно-демократического строя процесс превратить в тяжелую борьбу между силами революции и контрреволюции, социализма и фашизма, войны и мира. Венгерский трудовой народ под руководством Венгерской Социалистической Рабочей Партии и Революционного Рабоче-Крестьянского Правительства, опираясь на помощь Советской Армии, сорвал контрреволюционное вооруженное восстание, подготовленное реакционными силами империализма. Тем самым было защищено для венгерского народа дело социализма, перечеркнуты планы превращения Венгрии в очаг войны в Европе и сорваны происки империалистов, имеющие цель — пробив через Венгрию брешь, поодиночке разбить социалистические страны.

Китайская Правительственная делегация всемерно поддерживает усилия Венгерской Социалистической Рабочей Партии и Революционного Рабоче-Крестьянского Правительства, прилагаемые в интересах восстановления общественного и политического порядка и экономической жизни страны. Китайская Правительственная делегация вполне понимает необходимость, сложность и трудности той борьбы, которая ведется в Венгрии за исправление ошибок прошлого, за защиту дела социализма, против контрреволюционных сил. Венгерская Социалистическая Рабочая Партия и Революционное Рабоче-Крестьянское Правительство, опираясь на рабочий класс и широкие массы трудящихся, сплотив все здоровые силы, поддерживающие дело социализма, стремятся ликвидировать контрреволюционные силы, восстанавливают и укрепляют социалистическую систему, обеспечивают подъем производства, преодолевают трудности и учат народ тому, чтобы он умел отличать правильные взгляды и действия от ошибочных, был способным оградить себя от врага. Венгерский трудовой народ все более осознает, что только так можно защитить достижения социализма, укрепить народно-демократическую систему и параллельно с развитием производства шаг за шагом повышать материальный и культурный уровень народа. Китайская Правительственная делегация с удовлетворением отметила, что в Венгрии демократические силы во главе с рабочим классом все более тесно сплачиваются вокруг Венгерской Социалистической Рабочей Партии и Революционного Рабоче-Крестьянского Правительства. И та часть масс, которая была обманута фальшивыми лозунгами контрреволюционеров, все более отходит от того опасного пути, на который ее стараются направить враги дела социализма.

Правительственные делегации обеих стран единодушно осуждают то, что американский империализм, воспользовавшись Организацией Объединенных Наций, продолжает организовывать заговор, направленный на вмешательство во внутренние дела Венгрии. Различные решения, принятые под нажимом Соединенных Штатов Америки Генеральной Ассамблеей ООН, нарушающие суверенитет Венгрии и явно преследующие цель вмешательства во внутренние дела Венгрии, являются грубым нарушением Устава Организации объединенных Наций и поэтому — незаконными. Если Организация Объединенных Наций будет продолжать терпеть не имеющее никаких юридических оснований руководящее влияние Соединенных Штатов Америки и превратится в средство «холодной войны» империалистических кругов, то это определенно приведет к подрыву авторитета и роли Организации Объединенных Наций.

Обе Правительственные делегации придерживаются одного мнения относительно главных вопросов настоящего международного положения. Нападение империалистических агрессивных кругов на Египет и их подрывная деятельность в Венгрии в последнее время снова до некоторой степени привели к обострению международной напряженности. В результате решительного сопротивления сил социализма и национальной независимости, а также других сил, борющихся за мир, агрессивная и подрывная деятельность империалистов не достигла намеченной цели.

Однако империалистические агрессивные круги не успокаиваются на этом. Лидер империалистических агрессивных кругов — правительство Соединенных Штатов Америки, используя агрессивные военные блоки, продолжает свою политику захватов и подготовки войны. А в последнее время Соединенные Штаты стремятся к тому, чтобы под прикрытием «доктрины Эйзенхауэра» занять место английских и французских колонизаторов, поработить народы Ближнего и Среднего Востока. В то же время Соединенные Штаты возрождают политику «холодной войны», антисоветские и антикоммунистические провокации и подрывную деятельность в социалистических странах. Обе Правительственные делегации придерживаются такого мнения, что следует быть бдительными. Оба Правительства вместе с остальными социалистическими государствами и всеми миролюбивыми странами продолжают бороться за смягчение международной напряженности и за прекращение «холодной войны».

Они приложат все усилия к тому, чтобы в международных отношениях осуществлялись пять принципов мирного сосуществования, и упорно стремятся к развитию связей между странами. Мы глубоко убеждены, что если социалистические страны, сплотившись со всеми миролюбивыми странами и народами, будут последовательно продолжать свою борьбу, то можно сорвать все происки империалистов.

Обе Правительственные делегации выразили мнение, что тесное единство и дружеское сотрудничество стран социалистического лагеря, ведомого Советским Союзом, является залогом успеха дела социалистических стран, сохранения прочного мира во всем мире. Социалистические страны связаны идеей и целями коммунизма. И их взаимные связи должны быть согласованы с принципами пролетарского интернационализма. Социалистические страны — это независимые, суверенные страны. Поэтому их взаимоотношения должны покоиться на основных ленинских принципах равенства между нациями. Правительственные делегации обеих стран выражают свое удовлетворение по поводу того, что социалистические страны на основе упомянутых принципов старались исправить и укрепить свои отношения. В то же время они установили, что с этой точки зрения важное значение имеет Декларация Правительства Советского Союза от 30 октября 1956 года об основах развития и дальнейшего укрепления дружбы и сотрудничества между Советским Союзом и другими социалистическими государствами и Заявление Правительства Китайской Народной Республики от 1 ноября 1956 года о поддержке Советского Правительственного заявления.

Обе Правительственные делегации отметили, что в последние годы отрадно развивались политические, экономические и культурные связи между двумя странами. Дружба и сотрудничество между ними послужили на благо обеих стран, так как обе стороны всегда придерживались строгого соблюдения принципов равноправия между социалистическими странами и содействия взаимному экономическому подъему. Правительственные делегации двух стран выразили желание в будущем продолжать развитие политических, экономических и культурных связей между своими странами, хранить и укреплять солидарность между социалистическими странами, содействовать единству всех миролюбивых стран и народов и всеми силами трудиться для священного дела мира во всем мире и человеческого прогресса.

Коммюнике подписали председатель Венгерского Революционного Рабоче-Крестьянского Правительства Янош Кадар и Премьер Государственного совета Китайской Народной Республики Чжоу Энь-лай.

Венгерские беженцы возвращаются на родину

ПАРИЖ, 17 января. (ТАСС). По сообщению газеты «Орор» и некоторых других правых газет, 200 венгерских беженцев покинули Францию и прибыли в Вену, откуда они должны возвратиться к себе на родину.

В Совете Министров СССР

Совет Министров СССР принял решение передать правительству Чехословацкой Республики документальные материалы из чехословацких архивов, находящиеся на хранении в государственных архивах СССР. Передаваемые архивные материалы имеют государственное значение для Чехословацкой Республики и представляют большую ценность для изучения истории Чехословакии.

Передаваемые правительству Чехословацкой Республики архивные фонды содержат коллекцию документальных материалов по истории Чехословакии (1831—1939 гг.), материалы президиума земского управления г. Праги и других чехословацких учреждений и организаций.

Советско-бирманское экономическое соглашение

РАНГУН, 18 января. (ТАСС). В Бирманском Союзе по приглашению правительства этой страны находилась экономическая делегация Советского Союза во главе с заместителем начальника Главного управления экономических связей П. А. Малетиным.

В результате закончившихся переговоров между советской экономической делегацией и уполномоченными представителями правительства Бирманского Союза 17 января в Рангуне было подписано соглашение о строительстве и оборудовании силами и средствами СССР в виде дара народу Бирманского Союза технологического института, госпиталя, театра, а также культурно-спортивного комбината, который будет включать стадион, помещения для промышленной и сельскохозяйственной выставок с конференц-залом и гостиницей.

Для строительства указанных объектов советские организации выполнят проектные работы, командируют своих инженеров, техников и других специалистов, поставят соответствующее оборудование и механизмы, строительные и другие материалы, которые не могут быть изысканы в Бирманском Союзе. Советские организации окажут необходимую помощь в подготовке квалифицированных рабочих из числа местного населения. Строительство будет осуществляться Министерством строительства СССР и бирманскими организациями. Сооружение объектов начнется в 1957 году и будет закончено в 1963 году.

Соглашение предусматривает посылку в Советский Союз граждан Бирманского Союза с целью подготовки необходимых специалистов для работы на указанных объектах. В Бирманский Союз на работу в технологическом институте и госпитале будут посланы также советские специалисты.

В соглашении говорится, что в свою очередь правительство Бирманского Союза представит в виде дара народу Советского Союза соответствующее количество риса и некоторых других товаров бирманского производства.

На XI сессии Генеральной Ассамблеи ООН

НЬЮ-ЙОРК, 17 января. (ТАСС). Сегодня по просьбе делегации Египта было созвано пленарное заседание Генеральной Ассамблеи для рассмотрения вопроса о положении на Ближнем Востоке.

В письме, адресованном генеральному секретарю ООН, министр иностранных дел Египта Фавзи отмечает, что правительство Израиля до сих пор не выполнило резолюции Генеральной Ассамблеи о немедленном выводе всех войск за линию перемирия. Подчеркнув, что подобное игнорирование Израилем воли ООН может лишь привести к дальнейшему ухудшению положения на Ближнем Востоке и к весьма серьезным последствиям, министр иностранных дел Египта настаивает в письме на срочном рассмотрении Генеральной Ассамблеей этого вопроса.

Первым на заседании выступил министр иностранных дел Египта Фавзи.

Израиль игнорирует решение ООН

ТЕЛЬ-АВИВ, 18 января. (ТАСС). Вчера на пресс-конференции в Тель-Авиве выступил израильский военный губернатор района Газы подполковник Гаон. Как явствует из его заявления, Израиль не намерен подчиниться решению ООН об отводе своих войск из района Газы, который в соответствии с соглашением 1949 г. о перемирии является египетской территорией.

По заявлению Гаона, Израиль создал в районе Газы разветвленную систему военной и гражданской администрации, рассчитанную на длительный контроль Израиля над районом Газы. В этом районе произведен обмен египетской валюты, и в обращении разрешено находиться только израильскому фунту. Филиалы трех египетских банков закрыты, и вместо них открыты филиалы израильских банков.

Обращение Йемена в Совет Безопасности

НЬЮ-ЙОРК, 17 января. (ТАСС). Вчера представитель Йемена в ООН принц Хасан направил председателю Совета Безопасности Ромуло жалобу на английскую агрессию против его страны.

С ФОТОАППАРАТОМ ПО РЕСПУБЛИКЕ

С каждым годом расширяется сеть культурно-просветительных и лечебных учреждений нашей республики. В городах и селах Грузии вступают в строй школьные здания, больницы, клубы.

Замечательный подарок получили жители села Веджини Гурджаанского района. Здесь сдано в эксплуатацию здание средней школы. Для нормальной учебы школьников созданы все условия. Школа располагает просторными классами, кабинетами.

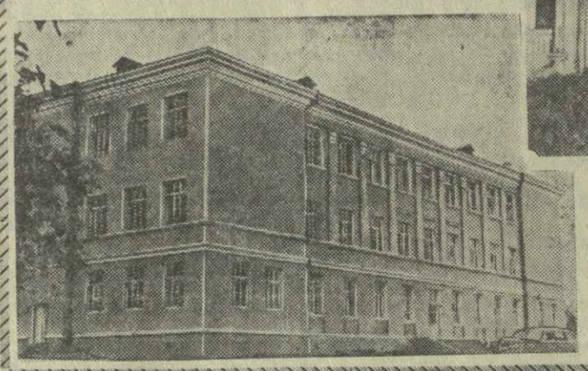

Большое внимание уделяется благоустройству курортов республики. В Абхазии и Аджарии начинают функционировать новые здравницы.

На снимках: 1. Средняя школа в селе Веджини Гурджаанского района. 2. Один из корпусов нового здания санатория «Сухуми», который функционирует круглый год.

Фото Т. Арчвадзе и С. Короткова.

СЕЛЬСКИЕ БИБЛИОТЕКИ

По материалам корреспондентов «Зари Востока»

С каждым годом расширяется сеть сельских библиотек в районах Грузии. Многие из них стали подлинным центром культурно-массовой работы.

Большую работу проводит среди населения цинандальская сельская библиотека. Здесь всегда много посетителей. Люди заходят сюда для того, чтобы прочесть свежие газеты и журналы, послушать лекции и доклады, взять интересную книгу. Библиотека выписывает журналы и газеты 29 наименований. Ежемесячно здесь выходит стенная газета. В специально оборудованном уголке вывешены диаграммы, фотоснимки и другие материалы, пропагандирующие решения XX съезда КПСС. Имеется в библиотеке и уголок сельского хозяйства.

С каждым годом увеличивается сеть сельских библиотек в Махарадзевском районе.

На днях в колхозе имени Сталина села Джумати в красивом благоустроенном здании открылась новая библиотека. Кроме многочисленных журналов и газет здесь имеется более 3 тысяч книг политической, художественной и сельскохозяйственной литературы.

Новые сельские библиотеки открылись также в отдаленных горных селах Гогнети и Какути.

Много читателей привлекает техническая библиотека Шорапанского узла Закавказской железной дороги, обслуживающая около 500 читателей. В ее книжном фонде более 8.000 экземпляров книг.

Работники библиотеки проводят на предприятиях узла беседы и конференции на технические темы. На конференции в паровозном депо, например, читатели обсудили вопрос о методах экономии горючего, на технической конференции в вагонном депо — о методе работы осмотрщика вагонов Северо-Донецкой железной дороги Т. Щеблыкина.

Многолюдно бывает вечерами в сельской библиотеке колхоза имени Куйбышева села Зеиндари Ванского района.

За короткое время при библиотеке создан актив из местной интеллигенции. С помощью активистов здесь была организована конференция читателей на тему «Кукуруза — важнейшая кормовая культура». С докладом выступил агроном М. Николеишвили.

Библиотека насчитывает свыше 300 постоянных читателей, располагает книжным фондом, в котором более 2 тысяч книг.

Непрерывно пополняются литературой культурно-просветительные учреждения Самтредского района. В истекшем году для библиотек приобретено на 126.000 рублей книг. Для каждой читальни выписываются от 12 до 25 газет и журналов.

Библиотека колхоза имени Сталина села Баши, открытая всего год тому назад, уже сейчас насчитывает в своем фонде 2.000 книг художественной, политической и сельскохозяйственной литературы. 300 колхозников являются ее постоянными читателями.

Большую работу проводит среди читателей библиотека колхоза имени Ленина Тержольского района. Здесь часто проводятся лекции, организуются разбор новых произведений, громкие читки газет, читательские конференции. Работники библиотеки выступают в бригадах и звеньях с беседами, ведут пропаганду опыта передовых колхозников.

Большой интерес проявляют колхозники к журналам и газетам. Так, в селе Цинагари Ленингорского района не осталось ни одной колхозной семьи, которая не подписалась бы на какую-либо газету или журнал.

На первенство Тбилиси по шахматам

В пятом туре лидер турнира кандидат в мастера Благидзе, играя против Берадзе, попал в тяжелое положение и должен был проиграть, но Берадзе в решительный момент допустил грубую ошибку, после которой Благидзе удалось спасти партию вечным шахом. Ломая выиграл у Качарава, Тхелидзе — у Извозчикова.

Партии Арнштейн — Джаноев и Т. Калатозишвили — Герсамия закончились вничью. Остальные партии отложены.

После доигрывания неоконченных партий положение участников следующее: О. Алиханов набрал $3^1/_2$ очка при одной отложенной партии, у А. Благидзе — $3^1/_2$, О. Элиозишвили имеет 3 очка и одну отложенную партию, у Д. Берадзе и Г. Арнштейна — по 3 очка.

Школьники потушили пожар

АХМЕТА. (ГрузТАГ). В селе Осиаури, в доме колхозника Д. Нанишвили, находившегося в это время на работе, возник пожар. Он грозил уничтожением имущества колхозника, а также расположенному по соседству зданию семилетней школы.

Пожар заметила учительница Р. Эбелашвили. Она сообщила об этом школьникам — членам кружка юных пожарников. Пионеры Гурам и Отар Засешвили, Ладо Алборишвили, Вано Нанишвили и другие приступили к тушению пожара. За полчаса пожар был потушен.

Юным пожарникам перед строем пионерского отряда была объявлена благодарность. Дирекция школы наградила их книгами.

Монография о художнике С. Кобуладзе

В Москве, в издательстве «Советский художник», вышла в свет монография искусствоведа И. Урушадзе о заслуженном деятеле искусств Грузинской ССР видном мастере изобразительного искусства С. Кобуладзе.

Книга повествует о творческом пути художника, содержит анализ его основных произведений. В монографии 60 репродукций лучших произведений С. Кобуладзе. Среди них иллюстрации к поэме Ш. Руставели «Витязь в тигровой шкуре», к трагедиям Шекспира, памятнику древней русской литературы «Слово о полку Игореве», портреты Ш. Руставели, народного художника Грузии Я. Николадзе, Данте Алигьери, эскизы театральных постановок.

СОСТЯЗАНИЯ ЮНЫХ ТЕННИСИСТОВ

В Тбилиси закончились зональные соревнования юношеских команд по теннису, в которых участвовали сборные коллективы городов Тбилиси, Еревана, Баку, Сухуми и Кутаиси. Каждая командная встреча состояла из 15 игр.

В состязаниях успешно выступили юные теннисисты Тбилиси, проведшие все встречи без поражений.

ПРОИСШЕСТВИЕ

Вору не удалось уйти

Житель селения Шорапани Зестафонского района Д. М. Кахели заметил подозрительного человека, продающего носильные вещи. Проявив инициативу и находчивость, гр-н Кахели задержал его и доставил в Зестафонское районное отделение милиции.

При проверке задержанный оказался квартирным вором Е. И. Косых. Недавно он совершил квартирную кражу в г. Хашури.

За проявленную инициативу гр-ну Кахели приказом начальника Управления милиции МВД Грузинской ССР объявлена благодарность. Он награжден денежной премией.

КАБИНЕТ РАБСЕЛЬКОРА «ЗАРИ ВОСТОКА»

(Редакция газеты «Заря Востока», проспект Руставели, 42, 3-й этаж)

Сегодня

Собеседование с рабселькорами в Кутаисском сельскохозяйственном институте.

21 января

Совещание селькоров в Ахметском районе.

* * *

Семинар для редакторов и членов редколлегий стенных газет на Тбилисском прядильно-трикотажном комбинате.

Начало в 4 часа дня.

Зам. редактора Ю. ХОМЕРИКИ.

ТБИЛИССКИЙ ТЕАТР ОПЕРЫ И БАЛЕТА им. З. ПАЛИАШВИЛИ

ГАСТРОЛИ

солистки Киевского театра оперы и балета имени Т. Шевченко народной артистки Союза ССР Е. ЧАВДАР и народного артиста РСФСР П. М. НОРЦОВА

Вторник, 22 января
Д. Верди РИГОЛЕТТО
Партию Джильды исполнит Ел. Чавдар.
Четверг, 24 января
Д. Верди ТРАВИАТА
Партию Виолетты исполнит Ел. Чавдар
партию Жермона — П. Норцов.

ГРУЗИНСКАЯ ГОСУДАРСТВЕННАЯ ФИЛАРМОНИЯ
КОНЦЕРТНЫЙ ЗАЛ им. РУСТАВЕЛИ

Воскресенье, 20 января
КОНЦЕРТ-ЛЕКЦИЯ
ГЛИНКА
Абонемент № 9 для учащихся старшего возраста 3-й, 8-й и 9-й музыкальных школ.
Начало в 6 час. вечера.

Родители Александра, Порфирий, жена Наталья, сыновья Леван, Теимураз, сестра Цупа братья Михаил и Григорий, зять Илья, невестки Татьяна, Мери с детьми извещают о смерти
Шалвы Порфирьевича Гиоргадзе.
Похороны 20 января, в селе Зода Чиатурского района.

Ц., Н., М., К., Д., Н. Даднани, М., Г. Тугуши, Д., Ц. Мачутадзе с семьями извещают о смерти
Элизбара Кирилловича Даднани.
Гр. паних. 19 января, в 8 час. веч., на кв. — переулок Герцена, 9. Вынос 20 января, в 3 часа дня, на кладбище в Ваке.

В. С., С. В., Н. В., Г. Н., Т. Г. Кебурия с семьями извещают о смерти
Софии Николаевны Кебурия.
Гр. паних. 19 января, в 8 час. веч., на кв. — ул. Квали, 15. Вынос 20 января, в 3 часа дня.

СЕГОДНЯ В ТЕАТРАХ

Театр оперы и балета имени З. Палиашвили — «Кармен» (в 8 ч. веч., с уч. солиста Большого Академического театра СССР, народного артиста РСФСР П. Норцова); театр имени Ш. Руставели — «Земляки» (в 8 ч. веч.); театр имени К. Марджанишвили, декада искусства и литературы Аджарской АССР — «Гамлет», спектакль Батумского театра (в 8 ч. веч.); театр имени А. Грибоедова — «Деревья умирают стоя» (в 8 ч. веч.); театр армянской драмы имени С. Шаумяна — «Кум Моргана» (новый спектакль, в 8 ч. веч.); театр музкомедии имени В. Абашидзе — «Новая песня» (в 8 ч. веч.); грузинский ТЮЗ — «Златокудрые» (в 7 ч. веч., аб. № 50); русский ТЮЗ — «Без вины виноватые» (в 8 ч. веч., в помещении Дома офицеров); грузинский кукольный театр — «Медвежий суд» (в 10 ч. утра), «Приключения Буратино» (в 2 ч. дня); Госцирк — выступление В. Дурова — дуровская железная дорога (в 8 ч. 30 м. веч.).

ТБИЛИССКОМУ ОТДЕЛЕНИЮ ТОРГОВЛИ ЗакВО в городе Тбилиси и в районах Грузинской ССР

требуются

МАСТЕРА — портные по пошиву военного обмундирования.

Принятым на работу предоставляются льготы.

Выезжающие в районы обеспечиваются жилплощадью.

Обращаться по адресу: г. Тбилиси, ул. Камо, 28, производственный комбинат, телефон 3-20-70.

А. И. и Д. И. Рамишвили и Т. С. Хундадзе-Рамишвили с семьями извещают о смерти
Анны Герасимовны Кикодзе-Андроникашвили.
Гр. паних. 19 января, в 8 час. веч. на кв. — Университетская ул., 5. Вынос 20 января, в 2 часа дня.

Л. П. Узнадзе с семьей и родственниками извещает о смерти сына
Владислава Федоровича Шелюто.
Гр. паних. 19 января, в 8 час. веч., на кв. — ул. Гурамишвили, 20. Вынос 20 января, в 2 часа дня.

ИЗВЕЩЕНИЕ

22 января, в 7 час. вечера, в Доме политического просвещения ТК КП Грузии (ул. Ленина, 35), состоится теоретическая конференция на тему: «Ускорение темпов и снижение себестоимости строительства путем внедрения индустриальных методов».

ПРОГРАММА РАДИО И ТЕЛЕВИЗИОННЫХ ПЕРЕДАЧ

на 20 января

ПО ПЕРВОЙ И ВТОРОЙ ПРОГРАММАМ

По радиостанциям на волнах 1571, 59,52 м. и тбилисской городской сети

06.30 — вальсы, 07.45 — русские и украинские народные песни, 08.20 — концерт грузинской музыки, 11.00 — воскресный выпуск «Пионерской зорьки», 11.30 — спортивная передача «Внимание, на старт!», 12.15 — молодежные песни, 12.45 — народные песни и танцы в исполнении ансамбля дудукистов, 14.05 — концерт с участием студентов Тбилисской государственной консерватории имени В. Сараджишвили, 14.45 — передача из цикла «Столицы братских республик» — Сталинабад, 15.05 — грузинские народные песни, 15.30 — радиопостановка драмы Виктора Гюго «Анджелло», 17.00 — беседа «Академия наук Грузинской ССР в 1957 году», 17.20 — передача для детей — радиоинсценировка по рассказу Катаева «Белеет парус одинокий», 19.30 — концерт легкой музыки, 20.00 — трансляция заключительного вечера декады искусства и литературы Аджарской АССР из Тбилисского государственного театра оперы и балета имени З. Палиашвили.

По радиостанции на волне 66,08 м.

11.00 — обзор газеты «Советакан Врастан», от 18.00 до 19.00 — передача на армянском языке, от 20.30 до 21.00 — передача на азербайджанском языке.

Программа телевизионных передач

12.00 — передача, посвященная декаде Аджарского искусства и литературы, 12.35 — передача для самых маленьких — «В мире игрушек», 12.50 — передача для детей — художественный фильм «Приключения Артемки», 20.00 — концерт, 20.30 — передача «У карты мира», 21.00 — художественный фильм «Потерянный рай».

АДРЕС РЕДАКЦИИ: Тбилиси, пр. Руставели, 42. ТЕЛЕФОНЫ: заместители редактора — 3-18-04, 3-18-07, ответственный секретарь — 3-17-06, приемная — 3-11-24; ОТДЕЛЫ: партийной жизни — 3-14-82, пропаганды марксистско-ленинской теории — 3-11-22, советского строительства, обзоров печати — 3-30-61, литературы и искусства — 3-63-28, культуры — 3-63-28, промышленности, транспорта и товарооборота — 3-22-82, сельского хозяйства — 3-19-49, республиканской информации — 3-17-03, писем — 3-12-83, местных корреспондентов — 3-11-22, иностранный — 3-17-44; кабинет рабселькора — 3-16-27. Прием объявлений — 3-18-02. ИЗДАТЕЛЬСТВО (ул. Ленина, 14): директор — 3-65-41, заместители директора — 3-22-63. Бухгалтерия — 3-51-81. Директор типографии — 3-24-80. Техническая часть — 3-11-28.

Типография «Заря Востока» им. А. Ф. Мясникова.

УЭ00609