ПРОЛЕТАРИИ ВСЕХ СТРАН, СОЕДИНЯЙТЕСЬ!

ЗАРЯ ВОСТОКА

ГОД ИЗДАНИЯ 35-й

ОРГАН ЦЕНТРАЛЬНОГО И ТБИЛИССКОГО КОМИТЕТОВ КОМПАРТИИ ГРУЗИИ И СОВЕТОВ ДЕПУТАТОВ ТРУДЯЩИХСЯ ГРУЗИНСКОЙ ССР

„ზარია ვოსტოკა" – საქართველოს კომუნისტების ცენტრალური კომიტეტის, თბილისის კომიტეტისა და საქართველოს სსრ მშრომელთა დეპუტატების საბჭოების ორგანო

№ 35 (9839) Воскресенье, 10 февраля 1957 г. Цена 20 коп.

Культура горного села

Коммунистическая партия уделяла и уделяет огромное внимание вопросам максимального удовлетворения растущих культурных запросов советских людей.

Каждый год у нас открываются новые школы, клубы и дома культуры, библиотеки, кинотеатры. За один только прошлый год в Грузии открылось 14 новых школ, принявших свыше трех с половиной тысяч учащихся, и более ста новых учреждений культуры.

Особенно наглядно рост культуры трудящихся виден в горных районах нашей республики, считавшихся в недавнем прошлом наиболее отсталыми в этом отношении. Значительную часть года они были отрезаны от остальных районов глубокими снегами и почти непроходимыми перевалами.

За годы Советской власти проделана большая работа по культурному строительству в горных районах Грузии. Например, Лентехский район, раньше почти не имевший учебных заведений, покрыт сейчас густой сетью общеобразовательных школ. В районе имеется 30 школ, из которых четыре — средних и шесть — семилетних.

Отсталым в культурном отношении считался раньше Тианетский район, а теперь в нем насчитывается 14 клубов, 16 сельских библиотек и читален, книжный фонд которых превышает 50 тысяч томов.

Примеров подобного рода можно привести немало. Еще более показательными являются огромные изменения, происшедшие в культурной жизни отдельных сел.

Есть в Лентехском районе селение Нанари. Это был самый заброшенный и труднодоступный уголок Нижней Сванетии. Даже в летние месяцы сюда можно было добраться лишь пешком или на лошади. Недавно по инициативе колхозников и с помощью партийных и советских организаций района до Нанари была проложена автомобильная дорога. Открытие дороги совпало с другим большим и радостным событием в жизни села—здесь начал работать новый сельский клуб со зрительным залом на 200 мест.

Интересно и занимательно проводят свой досуг и жители села Хопури того же района. Имеющийся здесь сельский клуб пользуется большой популярностью среди колхозников. Для них в клубе постоянно демонстрируются кинофильмы, читаются лекции и доклады, с которыми выступают представители большого отряда сельской интеллигенции Хопури. При клубе имеются кружки художественной самодеятельности, литературный, агрономический.

Хорошо работает и хопурская сельская библиотека. У библиотеки насчитывается свыше 800 читателей, к услугам которых большой выбор периодической, художественной и научно-популярной литературы.

Больших успехов в культурном строительстве добились и труженики села Аблухвара Гульрипшского района. На первый взгляд эти успехи неприметны: над крышами домов поднялись радиоантенны, по улицам села расклеены афиши о предстоящем киносеансе. А ведь несколько лет назад всего этого в Аблухвара не было.

В решениях августовского пленума Центрального Комитета Компартии Грузии было уделено много внимания вопросам дальнейшего повышения культуры в горных районах нашей республики.

За последнее время сделано немало для искоренения имеющихся в этом большом и важном деле недостатков, однако недочетов в культурном строительстве все еще много.

Сейчас, когда повсеместно ведется подготовка к выборам в местные Советы депутатов трудящихся, необходимо особое внимание уделить работе культурно-просветительных учреждений. В наказы избирателей своим депутатам должны быть внесены предложения по улучшению работы учреждений культуры, школ.

По-прежнему в некоторых горных районах ощущается острая нехватка школьных зданий, учащиеся вынуждены заниматься в помещениях, требующих самого срочного ремонта, или же в наемных домах, отнюдь не приспособленных для учебных целей.

Не так давно в редакцию «Зари Востока» поступило письмо группы педагогов Ахалкалакского района, в котором сообщается о серьезных недостатках в работе школ района. Сельсоветы района ежегодно тратят большие средства на аренду помещений для школ. А ведь эти деньги можно было бы использовать более рационально, употребив их на нужды культурно-просветительной работы в селах.

Ответственность за это несет Министерство просвещения Грузинской ССР, не уделяющее должного внимания строительству новых школьных зданий в горных районах, а также руководители районных партийных и советских организаций, слабо поддерживающие инициативу колхозов, которые на свои средства сооружают здания школ и учреждения культуры.

Партийным организациям необходимо всячески поддерживать растущую инициативу трудящихся, способствовать сооружению новых культурных очагов на селе методом народной стройки.

В большом долгу перед тружениками горных районов и Министерство культуры Грузинской ССР. Сотрудники министерства должны чаще выезжать для оказания практической помощи непосредственно в села.

Многое могли бы сделать для оживления деятельности коллективов художественной самодеятельности сельских клубов работники искусств Грузии, однако их связь с горными районами почти сплошь и рядом носит формальный характер. Считается, например, что коллектив Тбилисского театра оперы и балета имени З. Палиашвили шефствует над культурно-просветительными учреждениями высокогорного Хулойского района. Между тем, как пишут в своем письме жители села Горджоми Хулойского района тт. Иремадзе, Цинцкаладзе и Чахвадзе, за весь 1956 год ни одного представителя театра в селах района никто не видел.

Культурная жизнь горных сел в зимнее время бывает во многом связана с климатическими и природными условиями, ограничивающими возможности передвижения.

В зимние месяцы особенно повышается роль сельских культурно-просветительных учреждений — они становятся главными центрами политико-воспитательной и культурно-массовой работы среди населения.

Удовлетворять растущие запросы трудящихся сельские клубы, дома культуры, библиотеки смогут лишь при условии постоянной и действенной поддержки со стороны колхозных и территориальных партийных организаций, для которых основополагающим является указание XX съезда КПСС о том, что культурно-просветительные учреждения должны стать опорными базами сельских партийных организаций в проведении массово-политической и культурно-просветительной работы.

Прежде всего партийные организации обязаны заняться вопросами идеологического воспитания трудящихся. Формы и методы идейно-воспитательной работы в клубах могут быть самыми разнообразными: лекции, доклады, литературные вечера, встречи с передовыми людьми села и т. д.

Особое внимание необходимо уделить привлечению к этой работе сельской интеллигенции — педагогов, врачей, специалистов сельского хозяйства, которые должны всегда быть активными борцами за максимальное удовлетворение культурных запросов тружеников горных сел нашей республики.

Жители горных районов вместе со всеми трудящимися Грузии готовятся к выборам в местные Советы депутатов трудящихся, напряженно работают над претворением в жизнь исторических решений XX съезда КПСС. Они стремятся не только к развитию всех отраслей хозяйства и повышению благосостояния колхозов, но и к полному расцвету культуры горных сел. Долг всех партийных и советских организаций — по-деловому, конкретно руководить этой работой, имеющей огромное значение.

В Президиуме ВЦСПС

О нарушениях трудового законодательства

Президиум ВЦСПС рассмотрел вопрос о фактах нарушения трудового законодательства при увольнении рабочих и служащих.

Как показала проверка, профсоюзные комитеты некоторых предприятий и учреждений плохо контролируют соблюдение администрацией трудового законодательства при увольнении рабочих и служащих и недостаточно защищают членов профсоюзов при ущемлении их прав.

Представители фабрично-заводских и местных комитетов профсоюзов в расценочно-конфликтных комиссиях, рассматривая в РКК жалобы рабочих и служащих на увольнение с работы, зачастую без достаточных оснований соглашаются с приказами администрации об их увольнении, в результате чего принимаются неправильные решения, которые впоследствии отменяются центральными комитетами.

Несмотря на значительное количество случаев необоснованных увольнений трудящихся, многие центральные комитеты профсоюзов не изучают причин неправильных увольнений, не обсуждают эти вопросы на своих заседаниях и не делают необходимых выводов.

Президиум ВЦСПС обязал центральные, республиканские, областные, фабрично-заводские и местные комитеты профсоюзов внимательно рассматривать жалобы рабочих и служащих на неправильное увольнение с работы, привлекать к строгой ответственности должностных лиц, допускающих незаконное увольнение работников. Профсоюзные организации обязаны регулярно проверять деятельность представителей фабрично-заводских и местных комитетов в расценочно-конфликтных комиссиях и оказывать им необходимую помощь в работе. (ТАСС).

Шестая сессия Верховного Совета СССР

В Большом Кремлевском дворце работает шестая сессия Верховного Совета СССР. 8 февраля на раздельных заседаниях палат продолжалось обсуждение плана развития народного хозяйства и Государственного бюджета СССР на 1957 год.

Депутаты в своих выступлениях горячо одобряют намеченную программу дальнейшего развития экономики и культуры страны, подчеркивая, что она отвечает жизненным интересам народа. Одновременно они по-хозяйски анализируют результаты истекшего года, вскрывают недостатки в работе промышленности и сельском хозяйстве и указывают пути их исправления, вносят предложения, направленные на улучшение работы государственного аппарата.

В Совете Союза

В 10 часов утра открылось заседание Совета Союза, на котором председательствовал Заместитель Председателя Совета Союза депутат **В. П. Мжаванадзе**. Первым выступает депутат **Б. З. Танасевский** (Молдавская ССР), который останавливается на вопросах хозяйственного и культурного строительства своей республики. О высоких темпах развития промышленности Молдавии свидетельствует непрерывный рост выпуска валовой продукции. Успехи, достигнутые в сельском хозяйстве, позволили улучшить снабжение населения городов и промышленных центров республики мясом, молоком, овощами и другими продуктами.

Депутат Танасевский говорит далее о некоторых неотложных вопросах развития городского хозяйства и промышленности столицы республики — гор. Кишинева.

Депутат **Б. Ф. Аманова** (Узбекская ССР) отмечает, что в плане развития народного хозяйства всесторонне учтены реальные перспективы дальнейшего роста производительных сил братских союзных республик, обеспечивается дальнейшее расширение их прав, развитие инициативы и самодеятельности. В текущем году государственные капиталовложения в народное хозяйство республики возрастают на 90 миллионов рублей, причем средства направляются, главным образом, на завершение строительства важнейших объектов. В два раза увеличивается объем жилищного строительства.

Слово предоставляется депутату **Ю. Ю. Матулису** (Литовская ССР). Он рассказывает об огромных изменениях, происшедших в Литве за годы Советской власти. О новой Советской Литве, о ее достижениях, говорит тов. Матулис, очень выразительно написано в письме группы литовцев из Уругвая, недавно побывавшей в республике: «Мы своими глазами убедились, что Литва, вступив в семью советского народа, выбрала самый правильный путь, что наука, культура и литература выросли в условиях Советской власти как никогда раньше в истории Литвы. Мы почувствовали настоящую дружбу между Советской Литвой и всеми другими республиками Союза».

В заключение своей речи депутат Матулис поставил ряд вопросов, решение которых будет содействовать дальнейшему развитию экономики Литвы. В частности, назрела необходимость расширения энергетического хозяйства.

Депутат **Н. Н. Органов** (Красноярский край) подчеркивает в своем выступлении важное значение вопросов, поставленных на обсуждение сессии, не только для текущего года, но и для всей шестой пятилетки. Он с удовлетворением отметил, что народнохозяйственный план и Государственный бюджет обсуждаются и рассматриваются на сессии одновременно, как единое целое.

Большое место в речи депутата Органова было уделено вопросу использования резервов производства. Такие резервы имеются на каждом предприятии, в каждом городе и районе. В качестве примера он приводит завод самоходных комбайнов. В результате кооперирования с другими предприятиями Красноярска и улучшения организации производства коллектив завода смог увеличить выпуск комбайнов в прошлом году до 8 тысяч штук вместо 4.783, выпущенных в 1955 году. В этом году завод даст уже 10 тысяч машин. Увеличение выпуска комбайнов осуществлено на тех же площадях, без затраты средств на капитальное строительство.

Депутат **И. П. Бардин**—один из старейших советских металлургов — посвятил свою речь развитию черной металлургии. Высказав ряд замечаний о планировании и организации строительства металлургических предприятий, академик Бардин дал анализ причин, приведших к удорожанию стоимости чугуна, выпускаемого Череповецким заводом. Он подчеркнул, что для повышения рентабельности этого предприятия как можно быстрее здесь должны быть построены мартеновский и прокатный цехи.

Слово получает депутат **В. А. Амбарцумян** (Армянская ССР). XX съезд партии, говорит он, обратил особое внимание на вопросы технического прогресса и внедрение новейших достижений науки. Очень важно, чтобы каждое новое предприятие представляло собой шаг вперед в качественном, техническом росте нашего народного хозяйства. В организации таких производств большую роль должны играть научные учреждения. Оратор останавливается на проблемах, над которыми трудится коллектив научных работников Академии наук Армянской ССР.

Депутат Амбарцумян говорит затем, что органы перспективного планирования должны больше обращать внимания на комплексное использование сырьевых ресурсов, как на мощное средство снижения себестоимости продукции.

Депутат **В. Г. Кожевин** (Кемеровская область) сказал, что шахтеры Кузнецкого бассейна выполнили план прошлого года и установленное правительством дополнительное задание в размере четверти миллиона тонн угля.

Вместе с тем в работе шахт Кузнецкого бассейна есть еще много недостатков. В течение минувшего года уголь добывался неравномерно и комбинат не достиг установленного планом роста производительности труда, на многих шахтах не полностью использовалась техника. Уголь Кузбасса дешевле угля, добываемого во многих других бассейнах, но возможности по снижению его себестоимости еще далеко не исчерпаны.

Сейчас энергия шахтеров, говорит тов. Кожевин, направлена на максимальное использование имеющихся резервов. Больше внимания развитию Кузбасса должны уделять также планирующие органы и министерства. Плохо работают строительные организации, подведомственные Министерству строительства предприятий угольной промышленности СССР.

Башкирия — край нефти. Поэтому представитель трудящихся республики депутат **С. И. Кувыкин** в первую очередь остановился на работе нефтяников. В 1956 году они увеличили добычу горючего против 1955 года на 18,6 процента и заняли первое место в стране. Здесь добыто нефти в два раза больше, чем в царской России в 1913 году.

Успех в работе нефтяников стал возможным благодаря внедрению новой техники, прогрессивной технологии, широкому развертыванию социалистического соревнования. Однако еще не полностью используются возможности в деле расширения геолого-поисковых работ и разведочного бурения.

Тов. Кувыкин отмечает, что ряд вопросов, связанных с развитием нефтяной промышленности в Башкирии, еще не решен. По его мнению, необходимо создать единую строительную организацию и единую организацию по добыче и переработке нефти.

На заседании Совета Союза выступили также министр строительства электростанций СССР **Ф. Г. Логинов**, депутаты **Г. А. Гегешидзе** (Грузинская ССР), **С. К. Тока** (Тувинская автономная область).

В Совете Национальностей

Заседание Совета Национальностей началось под председательством Заместителя Председателя Совета Национальностей депутата **П. Г. Тычины**.

Слово предоставляется депутату **С. О. Притыцкому** (Белорусская ССР). Основное внимание в своей речи он уделил вопросам, связанным с развитием хозяйства западных областей республики—Брестской, Гродненской и Молодечненской. За годы послевоенных пятилеток здесь проведена большая созидательная работа. К концу второй послевоенной пятилетки валовая продукция промышленности этих областей по сравнению с 1940 годом выросла в четыре раза. Мощность электростанций за тот же период возросла почти в пять раз. Значительная работа проделана и по подъему сельского хозяйства. За последние пять лет денежные доходы колхозов возросли почти в одиннадцать раз.

Депутат С. О. Притыцкий говорит далее о необходимости ускорить строительство некоторых предприятий в Молодечненской области.

Депутат **Д. С. Болсохоев** (Бурят-Монгольская АССР) в своей речи отметил, что забота о человеке красной нитью проходит в проекте народнохозяйственного плана на 1957 год. Депутат рассказывает, что в городах, рабочих поселках и селах республики сейчас широко осуществляется строительство жилых домов, коммунальных предприятий, школ, медицинских учреждений, магазинов, столовых. В Улан-Удэ и других городах развернулось строительство индивидуальных жилых домов. Однако этому мешает плохая организация розничной торговли строительными материалами.

Депутат Болсохоев сказал далее, что в республике имеются огромные возможности для развития овцеводства. Республиканские советские и партийные органы, колхозы, совхозы и МТС поставили задачу — в 1960 году увеличить по сравнению с 1956 годом поголовье овец почти в два раза, иметь в стаде до 90 процентов тонкорунных и полутонкорунных овец.

Слово предоставляется депутату **П. П. Иноземцеву** (Казахская ССР). Он отмечает, что, хотя шахтеры Караганды в истекшем году добыли угля на 12,6 процента больше, чем в 1955 году, развитие Карагандинского угольного бассейна отстает от предъявляемых к нему требований. Тов. Иноземцев подробно разбирает причины, сдерживающие развитие угледобычи в Казахстане. Одной из таких причин является то, что одновременно строится большое число шахт и разрезов. Это ведет к замораживанию государственных средств, к затяжке ввода в эксплуатацию новых предприятий.

Оратор говорит о необходимости большего внимания к развитию Экибастузского района, располагающего богатейшими запасами каменного угля.

Депутат **Д. М. Мамуладзе** (Аджарская АССР) рассказывает о самоотверженном труде колхозников, рабочих совхозов и специалистов сельского хозяйства своей республики. Южное солнце, субтропический климат и плодородная почва создают благоприятные условия для широкого развития в Аджарии производства чая, цитрусовых, винограда, табака.

В ответ на Обращение Центрального Комитета КПСС и Совета Министров СССР трудящиеся Аджарии взяли обязательства в 1957 году сдать государству не менее 21 тысячи тонн сортового зеленого чайного листа, 300—350 миллионов штук цитрусовых плодов, намного увеличить урожайность табака и других культур, повысить продуктивность животноводства.

Тов. Мамуладзе говорит о том, что Министерство тракторного и сельскохозяйственного машиностроения должно более энергично заниматься созданием специальных машин для механизации сельскохозяйственных работ в субтропических районах.

Депутат **Д. З. М. Магомаев** (Азербайджанская ССР) в своей речи отметил, что почти все вопросы, поставленные республикой, нашли отражение в представленных на утверждение сессии проектах плана и бюджета на 1957 год. Он говорит о необходимости ускорить строительство промышленных предприятий Азербайджана. Десять лет строило Министерство черной металлургии СССР Сумгаитский трубопрокатный завод и, наконец, ввело его в эксплуатацию, не закончив строительство одного из основных цехов. Это привело к разрыву производственного цикла, вызвало встречные перевозки, что удорожает продукцию. Министерство химической промышленности и Министерство строительства предприятий металлургической и химической промышленности СССР крайне медленно ведут строительство завода синтетического каучука.

В заключение тов. Магомаев заверяет депутатов, что трудящиеся Азербайджана умножат свой вклад в созидательный труд советского народа по строительству коммунизма в нашей стране.

Выступает представитель Горно-Алтайской автономной области депутат **И. И. Тухтубаев**. План развития народного хозяйства и Государственный бюджет на 1957 год, говорит он, безусловно найдут единодушную поддержку всего советского народа, еще сильнее воодушевят трудящихся страны на досрочное выполнение заданий шестой пятилетки.

Рассказав о больших успехах мастеров сельскохозяйственного производства Горного Алтая, оратор останавливается на перспективах дальнейшего развития экономики и культуры области. Он критикует Министерство лесной промышленности СССР, которое плохо использует лесные богатства Алтая.

Тов. Тухтубаев говорит также, что в области имеются большие резервы для разведения скота, и ставит вопрос о создании здесь животноводческих и овцеводческих совхозов.

Первый заместитель министра электростанций тов. **А. С. Павленко** посвятил свое выступление вопросам развития энергетики. Он сказал, что в 1956 году электростанции министерства выработали 141 миллиард киловатт-часов электроэнергии — в четыре раза больше, чем в 1940 году. В результате заметно улучшилось электроснабжение промышленности, транспорта, городского и сельского хозяйства. Примечательно, что в минувшем году установленная мощность электростанций увеличилась на 19,5 процента, а число рабочих лишь на 0,6 процента.

Касаясь вопросов капитального строительства, тов. Павленко сообщил, что в текущем году около 60 процентов капиталовложений направляется на пусковые объекты и на завершение работ на объектах, уже введенных в действие.

В заключение тов. Павленко подчеркнул, что развитие промышленных районов должно тесно увязываться с развитием энергетики.

Депутат **Г. Е. Буркацкая** (УССР) рассказывает о достижениях колхозников сельскохозяйственной артели имени Хрущева Черкасской области. В этом году здесь получен урожай зерновых 26,7 центнера с гектара. В животноводческом хозяйстве достигнуты показатели, намеченные на 1960 год. Доходы колхозников по сравнению с прошлым годом резко возросли.

Далее тов. Буркацкая говорит, что колхозы Черкасской области выращивают много овощей и фруктов, однако сбыт продукции доставляет немало хлопот. Планирующим органам и Министерству промышленности продовольственных товаров СССР нужно предусмотреть расширение сети перерабатывающих предприятий и складских помещений, чтобы уменьшить потери урожая.

На вечернем заседании выступили также депутаты **В. И. Аугустинайтис** (Литовская ССР), **В. Х. Вырдылин** (Якутская АССР), **А. М. Лабахуа** (Абхазская АССР).

(ТАСС).

Указ Президиума Верховного Совета Грузинской ССР

О ПРИСВОЕНИИ ПОЧЕТНОГО ЗВАНИЯ ЗАСЛУЖЕННОГО ВРАЧА ГРУЗИНСКОЙ ССР

За долголетнюю работу и заслуги в области народного здравоохранения присвоить почетное звание Заслуженного врача Грузинской ССР:

1. **Арони** Михаилу Абрамовичу — старшему инспектору управления лечебно-профилактической помощи детям и матерям Министерства здравоохранения Грузинской ССР
2. **Белкания** Якову Ивановичу — главному врачу цаленджихской районной больницы
3. **Гегелашвили** Илье Петровичу — врачу-онкологу IV поликлиники гор. Тбилиси
4. **Гогитидзе** Ивану Давидовичу — заведующему поликлиническим отделением республиканской детской объединенной клинической больницы
5. **Девидзе** Александру Григорьевичу — госсанинспектору санэпидстанции гор. Тбилиси
6. **Джаши** Платону Максимовичу — старшему врачу-инспектору отдела социального обеспечения исполкома Тбилисского городского Совета депутатов трудящихся
7. **Закариадзе** Владимиру Федоровичу — заведующему отделом здравоохранения исполкома Тбилисского городского Совета депутатов трудящихся
8. **Какабадзе** Нине Максимовне — заведующей врачебным участком сел. Махинджаури Аджарской АССР
9. **Карцивадзе** Раисе Ефремовне — заведующей отделением Научно-исследовательского туберкулезного республиканского института Министерства здравоохранения Грузинской ССР
10. **Квариани** Левану Константиновичу — заведующему хирургическим отделением руставской городской больницы
11. **Кереселидзе** Петру Гавриловичу — главному врачу больницы-поликлиники IV управления Министерства здравоохранения Грузинской ССР
12. **Кикодзе** Михаилу Моисеевичу — главному врачу I кожно-венерологического диспансера гор. Тбилиси
13. **Кобахидзе** Валентине Владимировне — заведующей врачебным участком сел. Твиши Цагерского района
14. **Кукуджанову** Николаю Ивановичу — бывшему главному хирургу ЗакВО, ныне профессору II хирургической кафедры Государственного института усовершенствования врачей гор. Тбилиси
15. **Курцикашвили** Соломону Левановичу — заместителю министра здравоохранения Грузинской ССР
16. **Макашвили** Левану Михайловичу — заведующему врачебным участком сел. Шрома Гурджаанского района
17. **Мачавариани** Семену Николаевичу — главному врачу республиканского кожно-венерологического диспансера
18. **Мхеидзе** Арчилу Ноевичу — главному врачу республиканской туберкулезной больницы в Абастумани
19. **Мхеидзе** Парнаозу Акакиевичу — заведующему хирургическим отделением Научно-исследовательского туберкулезного республиканского института Министерства здравоохранения Грузинской ССР
20. **Мчедлишвили Фоме** Николаевичу — заведующему терапевтическим отделением лагодехской районной больницы
21. **Нижарадзе** Георгию Гавриловичу — врачу-рентгенологу местийской районной больницы
22. **Нижарадзе** Шалве Александровичу — главному терапевту ЗакВО
23. **Паницида** Надежде Христофоровне — заведующей врачебным участком сел. Бешташени Цалкского района
24. **Папава** Александре Иосифовне — врачу-стоматологу поликлиники Орджоникидзевского района
25. **Рамишвили** Анастасии Ираклиевне — заведующей амбулаторией республиканской клинической больницы глазных заболеваний
26. **Салакая** Николаю Григорьевичу — начальнику Закстройсанотдела
27. **Самадалашвили** Александру Васильевичу — заведующему врачебным участком сел. Енисели Кварельского района
28. **Санадирадзе** Марии Парменовне — заведующей родильным домом Ванского района
29. **Тваури** Маргарите Васильевне — врачу-фтизиатру туберкулезного кабинета ленингорской районной больницы Юго-Осетинской автономной области
30. **Хечинашвили** Николаю Семеновичу — заведующему стационаром физиотерапевтической лечебницы гор. Кутаиси
31. **Церетели** Борису Шалвовичу — директору Научно-исследовательского института ортопедии и восстановительной хирургии Министерства здравоохранения Грузинской ССР
32. **Челидзе** Варваре Филипповне — руководителю кишечного кабинета детской поликлиники гор. Кутаиси
33. **Чиковани** Александру Ивлиановичу — директору курорта Сairме
34. **Чхолария** Димитрию Александровичу — старшему инспектору противоэпидемического управления Министерства здравоохранения Грузинской ССР
35. **Шенгелия** Марии Владиславовне — заведующей детским отделением I туберкулезного диспансера гор. Тбилиси
36. **Шиукашвили** Тамаре Михайловне — бывшей заведующей клиническим отделением республиканской психиатрической больницы, ныне пенсионеру
37. **Элисашвили** Шалве Николаевичу — главному акушер-гинекологу врачебно-санитарной службы Закавказской железной дороги
38. **Эшба** Доминике Фоминишне — заведующей отделением республиканского онкологического диспансера Абхазской АССР
39. **Ярославцеву** Константину Николаевичу — бывшему начальнику военно-медицинского отдела ЗакВО.

Председатель Президиума Верховного Совета Грузинской ССР
М. ЧУБИНИДЗЕ

Секретарь Президиума Верховного Совета Грузинской ССР
С. РОСТИАШВИЛИ

г. Тбилиси,
31 января 1957 г.

Навстречу выборам в местные Советы

Агитпункт—центр массово-политической работы

В Ленинском районе Тбилиси все более широкий размах приобретает подготовка к выборам в местные Советы. Около двух тысяч агитаторов ведут массово-политическую работу среди избирателей. На днях райком партии провел семинар заведующих агитпунктами, руководителей агитколлективов, агитаторов, на котором обсуждены неотложные вопросы, связанные с подготовкой к выборам.

Большинство агитаторов имеет богатый опыт политической работы в массах. Во время бесед они знакомят избирателей с советской избирательной системой, Конституцией СССР, разъясняют им важнейшие решения партии и правительства, мобилизуют их усилия на успешное осуществление решений XX съезда партии и декабрьского Пленума ЦК КПСС.

Политическую агитацию среди избирателей агитаторы ведут на конкретных примерах из жизни района. Они приводят данные о работе промышленности, о том, как улучшаются культурно-бытовые условия жизни трудящихся.

Год от года растет и благоустраивается район. Улицы его украшаются новыми многоэтажными домами. Заводы и фабрики увеличивают выпуск продукции. В прошлом году промышленность района выпустила сверхплановой продукции более чем на 67,5 миллиона рублей.

В районе широко развертывается жилищное строительство, сооружаются новые культурно - просветительные учреждения. Недавно сдан в эксплуатацию кинотеатр с двумя залами на 600 зрителей. Заселено много жилых домов, начала работать баня. Ко дню выборов в местные Советы новоселье отпразднуют рабочие заводов «Центролит», «Станок», имени Кирова. В первом квартале текущего года трудящиеся района получат более 4 тысяч квадратных метров жилой площади.

По инициативе агитаторов систематически устраиваются встречи депутатов городского и районного Советов с избирателями. Перед избирателями отчитались 173 депутата районного и 58 депутатов городского Советов. Эти встречи проходили в деловой обстановке, помогали вскрывать недостатки, которые имеются в практической деятельности депутатов.

Организованно и интересно прошла встреча избирателей со слесарем авторемонтного завода депутатом Верховного Совета Грузинской ССР П. Мухигулашвили. После подробного рассказа о проделанной работе он внимательно выслушал наказы избирателей. Они просили провести водопровод к Лоткинской горе и прилегающим к ней улицам. Депутат поставил этот вопрос перед вышестоящими органами. Требование трудящихся удовлетворено.

Клуб имени Плеханова — старейший рабочий клуб района. Он имеет богатый опыт в проведении агитационно - массовой работы среди населения. В эти дни, как и прежде, при клубе создан агитпункт. Он хорошо оборудован, обеспечен избирательной литературой. В саду клуба организована выставка достижений промышленности района. Диаграммы наглядно показывают, с какими показателями коллективы передовых заводов и фабрик завершили первый год шестой пятилетки.

Агитпункт организует экскурсии в музеи города, встречи с передовиками производства. С избирателями встретился делегат XX съезда партии известный токарь - скоростник И. Чумбуридзе.

Надо сказать, что в массово-политической работе среди избирателей есть и существенные недостатки. В некоторых агитпунктах района беседы проводятся на низком уровне. Агитпункт, созданный при средней школе № 6 (зав. агитпунктом М. Гоциридзе) недостаточно оборудован. Здесь не видно лозунгов, плакатов, нет избирательной литературы. Многие агитаторы оторваны от избирателей, не проводят бесед.

Партийная организация Ленинского района имеет богатый опыт в проведении массово-политической работы. Задача состоит в том, чтобы умело использовать его, еще шире развернуть подготовку к выборам в местные Советы депутатов трудящихся.

Д. КАКАБАДЗЕ,
Г. ОКРУАШВИЛИ.

ВЫДВИЖЕНИЕ КАНДИДАТОВ В ДЕПУТАТЫ МЕСТНЫХ СОВЕТОВ

МАХАРАДЗЕ, 9. (**Корр. «Зари Востока»**.). Здесь началось выдвижение кандидатов в депутаты Махарадзевского районного Совета. Оно проходит в обстановке большого политического и трудового подъема.

8 февраля в колхозе села Бохваури состоялось предвыборное собрание, которое открыл председатель артели Л. Махарадзе. Слово предоставляется колхознику А. Гиркелидзе.

— Я предлагаю, — сказал тов. Гиркелидзе, — выдвинуть кандидатом в депутаты Махарадзевского районного Совета по Бохваурскому избирательному округу № 22 беспартийную колхозницу нашей артели Валиду Михайловну Моларишвили. В. Моларишвили честным и самоотверженным трудом завоевала большой авторитет среди колхозников. Она известна нам и как активная общественница.

Предложение о выдвижении кандидатом в депутаты Махарадзевского районного Совета Валиды Михайловны Моларишвили поддержали колхозники Е. Чапишвили, З. Контридзе, агроном Ш. Глонти и другие участники собрания.

Предвыборное собрание колхозников села Бохваури приняло решение выдвинуть кандидатом в депутаты Махарадзевского районного Совета колхозницу бохваурской сельскохозяйственной артели **В. М. Моларишвили.**

На предвыборном собрании колхозников артели имени Сталина села Джумати кандидатом в депутаты Махарадзевского районного Совета по Джуматскому избирательному округу № 12 выдвинут председатель этой артели агроном **Михаил Христофорович Такидзе.**

Первичная партийная организация Махарадзевского райкома партии выдвинула кандидатом в депутаты Махарадзевского районного Совета по избирательному округу № 50 города Махарадзе инструктора райкома партии **Михаила Димитриевича Симвулиди.**

Сегодня в Гегечкорском районе

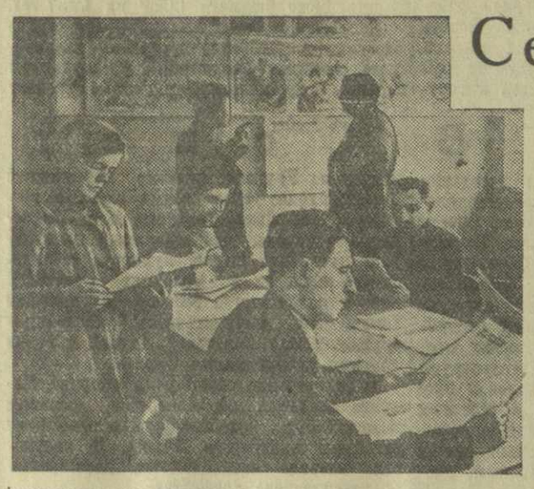

НА ИЗБИРАТЕЛЬНЫХ УЧАСТКАХ

В Гегечкорском районе широко развернулась подготовка к выборам в местные Советы депутатов трудящихся. Приступили к работе 534 избирательных округа по выборам в районный, поселковый и сельские Советы.

На избирательных участках и агитпунктах — горячая пора. Началось выдвижение кандидатов в депутаты районного Совета.

Многолюдное собрание состоялось в колхозе имени Ленина поселка Гегечкори. Члены артели единодушно выдвинули кандидатом в депутаты передовую колхозницу Марию Илларионовну Чикваная. Лучшую сборщицу чая Раису Захарову назвали своим кандидатом рабочие и служащие Дидичконского чайного совхоза.

Собрания трудящихся, посвященные выдвижению кандидатов в депутаты районного Совета, состоялись также в селах Салхино, Нагвазаво. Кандидатами в депутаты выдвинуты лучшие люди района — председатель колхоза имени Сталина села Салхино В. Тодуа, главный хирург районной больницы К. Гагуа, председатель колхоза села Нагвазаво Г. Сурмава и другие.

НА ПОЛЯ ВЫШЛИ ТРАКТОРЫ

После обильного снегопада и дождя установились теплые солнечные дни. В колхозах, расположенных в низменных районах, начались весенние полевые работы.

Одним из первых на поля колхоза «Шромис самепо» села Абедати вышел тракторист Гегечкорской МТС Николай Джелия.

На тракторе ДТ-54 он ежедневно вспахивает по 6—7 гектаров при норме 5 гектаров.

Колхоз села Абедати значительно раньше, чем в прошлом году, начал весенние полевые работы. Используя теплые дни, колхозники начали прополку чайных плантаций.

Сейчас в колхозе идет просушка и очистка семян кукурузы, доведение их до посевной кондиции.

К весенним полевым работам приступили и колхозники артели имени Булганина села Сергиети.

АКТИВИСТЫ ИЗБИРАТЕЛЬНОЙ КАМПАНИИ

В районе создано 34 агитпункта. Здесь проводятся лекции, доклады, консультации, вечера художественной самодеятельности.

Оживленно в эти дни в агитпункте села Сергиети. На стенах вывешены списки дежурных агитаторов, план работы агитколлектива. Красиво оформлен стенд, наглядно отображающий развитие народного хозяйства СССР и нашей республики по шестому пятилетнему плану, устроена выставка литературы, посвященная выборам в местные Советы. На столе — свежие газеты и журналы.

В работе агитпункта активное участие принимает сельская интеллигенция. Среди активистов избирательной кампании — директор сельской средней школы А. Ахалая, педагог К. Чилая, заведующий сельским клубом Л. Хелая и многие другие.

Агитаторы систематически проводят беседы среди избирателей. В первом звене шестой полеводческой бригады колхоза имени Булганина хорошо знают старшую пионервожатую Э. Кокая. Она всегда живо и интересно проводит беседы. Большой интерес у избирателей вызывают беседы агитатора Г. Бедия.

КОНЦЕРТЫ ХУДОЖЕСТВЕННОЙ САМОДЕЯТЕЛЬНОСТИ

Недавно в районном Доме культуры закончился фестиваль молодежи. Он выявил много талантливых молодых певцов и танцоров. Отлично выступали члены кружков художественной самодеятельности при Доме культуры колхоза имени Сталина села Гачедили. Из числа лучших участников этих коллективов и районного Дома культуры созданы две бригады художественной самодеятельности, которые обслуживают избирателей сел Гачедили, Бандза, Нагвазаво и др.

СТРОИТЕЛЬСТВО ПРЕДПРИЯТИЙ И ЖИЛЫХ ДОМОВ

С каждым годом все краше становится районный центр Гегечкори. Центральная улица покрыта асфальтом, электрические лампионы освещают поселок. В центре поселка высятся колонны монументального здания районного комитета партии. В первых этажах жилых домов разместились промтоварные и продовольственные магазины.

В прошлом году вступила в строй новая чайная фабрика. За первый сезон она переработала свыше двух миллионов килограммов зеленого чайного листа.

Сейчас в районе завершается сооружение здания районной больницы, рассчитанной на 50 коек. Идут отделочные работы.

Крупной стройкой района является сыромасло-дельный завод. Здесь сейчас идут монтажные работы. В начале апреля завод даст первые тонны масла и сыра. К лету районный центр получит новый летний кинотеатр на 400 мест.

ВЫПУСКНЫЕ ЭКЗАМЕНЫ В ТЕХНИКУМЕ

Гегечкорский сельскохозяйственный техникум готовит кадры агротехников для чайных и цитрусовых плантаций. После зимних каникул здесь возобновились занятия. Горячая пора наступила для 30 студентов-выпускников. Они приступили к сдаче государственных экзаменов.

В первый день были проведены испытания по растениеводству. Отличные отметки получили Автандил Дзагания, Алеша Гегечкори, Гурам Нодия. Вчера студенты успешно выдержали экзамены по механизации и электрификации сельского хозяйства.

А. ГЕГЕЧКОРИ.
(Спец. корр. «Зари Востока»).

Гегечкорский район,
7 февраля 1957 г.

На снимках: 1. В кабинете политического просвещения Гегечкорского райкома партии. Агитаторы готовятся к проведению бесед. 2. Один из уголков поселка Гегечкори. 3. В гегечкорском детском саду.

Фото М. Квирикашвили.

СОРЕВНОВАНИЕ ЗА ВЫСОКИЕ НАДОИ МОЛОКА

ПЕРЕДОВЫЕ ДОЯРКИ И ДОЯРЫ

Доярка колхоза имени Тельмана села Цинсвла Батумского района **Мехбуле Керимовна БАЛАДЗЕ** за первые четыре месяца нового хозяйственного года, с 1 октября 1956 года по 1 февраля 1957 года, надоила в среднем на каждую из закрепленных за ней коров 1.496 килограммов молока. За минувший хозяйственный год М. К. Баладзе надоила в среднем на корову 4.015 килограммов вместо 3.396 килограммов по плану.

* * *

Дояр колхоза имени Молотова села Нагомари Махарадзевского района **Шалва Серапионович ЦИТАИШВИЛИ** за четыре месяца надоил в среднем на каждую из закрепленных за ним коров 1.021 килограмм молока вместо 714 килограммов за соответствующий период предыдущего года. За минувший хозяйственный год Ш. С. Питаишвили надоил в среднем на корову 3.492 килограмма вместо 3.000 килограммов по плану.

* * *

Доярка колхоза имени Хрущева села Цилкани Мцхетского района **Шура Захарьевна КИТУАШВИЛИ** за четыре месяца надоила в среднем на каждую из закрепленных за ней коров 1.024 килограмма молока вместо 714 килограммов за соответствующий период предыдущего года. За минувший хозяйственный год Ш. З. Китуашвили надоила в среднем на корову 2.939 килограммов вместо 1.150 килограммов по плану.

* * *

Доярка колхоза имени Буденного села Спасовка Багдановского района **Анастасия Михайловна ТРОФИМЕНКОВА** за четыре месяца надоила в среднем на каждую из закрепленных за ней коров 675 килограммов молока вместо 482 килограммов в четвертом квартале 1955 года. За минувший хозяйственный год А. М. Трофименкова надоила в среднем на корову 1.915 килограммов вместо 1.885 килограммов по плану.

* * *

Доярка колхоза имени Булганина села Орловка Богдановского района **Анастасия Николаевна НЕГРЕЕВА** за четыре месяца надоила в среднем на каждую из закрепленных за ней коров 731 килограмм молока вместо 551 килограмма за соответствующий период предыдущего года. За минувший хозяйственный год А. Н. Негреева надоила в среднем на корову 1.808 килограммов вместо 1.800 килограммов по плану.

* * *

Дояр колхоза имени Ленина села Норио Гареубанского района **Виссарион Яковлевич МАМУКАШВИЛИ** за четыре месяца надоил в среднем на каждую из закрепленных за ним коров 696 килограммов молока. За минувший хозяйственный год В. Я. Мамукашвили надоил в среднем на корову 2.465 килограммов вместо 2.383 килограммов по плану.

* * *

Доярка колхоза имени Ленина села Норио Гареубанского района **Ната Исаковна ТАКАШВИЛИ** за четыре месяца надоила в среднем на каждую из закрепленных за ней коров 657 килограммов молока вместо 551 килограмма за соответствующий период предыдущего года. За минувший хозяйственный год Н. И. Такашвили надоила в среднем на корову 2.844 килограмма вместо 2.840 килограммов по плану.

* * *

Доярка колхоза имени Ворошилова села Дагва Кобулетского района **Деспине Захарьевна МУРТИДИ** за четыре месяца надоила в среднем на каждую из закрепленных за ней коров 550 килограммов молока. За минувший хозяйственный год Д. З. Муртиди надоила в среднем на корову 2.303 килограмма вместо 2.000 килограммов по плану.

* * *

Доярка колхоза имени Ворошилова села Дагва Кобулетского района **Софья Филипповна КУЦУРОВА** за четыре месяца надоила в среднем на каждую из закрепленных за ней коров 510 килограммов молока. За минувший хозяйственный год С. Ф. Куцурова надоила в среднем на корову 2.365 килограммов вместо 2.350 килограммов по плану.

* * *

Доярка колхоза имени Ворошилова села Дагва Кобулетского района **Хусие Аслановна КАКАЛАДЗЕ** за четыре месяца надоила в среднем на каждую из закрепленных за ней коров 484 килограмма молока. За минувший хозяйственный год Х. А. Какаладзе надоила в среднем на корову 2.615 килограммов вместо 2.190 килограммов по плану.

Общественное питание—на новую, высшую ступень

★

З. КВАЧАДЗЕ,
секретарь ЦК КП Грузии.

★

Недавно в Москве состоялось Всесоюзное совещание по общественному питанию. Участники совещания всесторонне обсудили вопрос о том, как выполняются решения XX съезда КПСС и последующие постановления партии и правительства, направленные на дальнейшее улучшение общественного питания. Были вскрыты серьезные недостатки в этом важном деле и обобщен накопленный за последнее время положительный опыт работы.

В нашей республике работа предприятий общественного питания, как и в других братских республиках страны, приобрела исключительно важное значение. Роль их повышается у нас еще и потому, что на территории нашей республики расположены 24 курорта союзно-республиканского и местного значения, на которых ежегодно отдыхают сотни тысяч людей.

Партийными и советскими органами республики проделана известная работа по претворению в жизнь постановления ЦК КПСС и Совета Министров СССР «О мероприятиях по улучшению работы предприятий общественного питания». Это постановление широко обсуждалось, послужило основой для многочисленных практических мероприятий.

В последнее время на пленумах ЦК КП Грузии, обкомов, горкомов и райкомов партии специально был обсужден вопрос о состоянии торговли и общественного питания, причем особое внимание было обращено на ход выполнения постановления ЦК КПСС и Совета Министров СССР. Благодаря этому оживилась работа партийных организаций предприятий общественного питания.

В результате проведенных мероприятий работа значительного числа столовых, особенно при промышленных предприятиях, совхозах, МТС и учебных заведениях, заметно улучшилась.

Сеть предприятий общественного питания республики расширена; многие столовые, рестораны, кафе, закусочные отремонтированы, реконструированы, оснащены холодильным и технологическим оборудованием, снабжены мебелью, инвентарем и посудой; богаче стал ассортимент выпускаемых блюд, улучшено качество пищи; в большинстве предприятий внедрены новые прогрессивные методы обслуживания.

План расширения сети в 1956 году по республике предусматривал 152 единицы, фактически же сеть возросла на 243 единицы. Впервые в 1956 году были организованы 5 кухонь по отпуску обедов и полуфабрикатов на дом и 2 магазина по продаже полуфабрикатов. Дополнительно открыто 3 диетических столовых, а в 49 столовых при предприятиях и вузах организованы диетотделения.

По состоянию на 1 января 1957 года в республике на самообслуживание переведено 2.311 предприятий, или 87,2 процента к числу предприятий, подлежащих переводу на этот метод обслуживания.

Отпуск обедов и полуфабрикатов на дом производится в 326 предприятиях, которые в среднем в день реализуют до 19.000 блюд.

Улучшению работы столовых способствовали также организованные при некоторых фабриках и заводах подсобные сельские хозяйства, которые обеспечивают цехи питания дополнительными продовольственными товарами.

В настоящее время в Грузии имеется ряд столовых при промышленных предприятиях, совхозах и высших учебных заведениях, которые в результате перестройки работы и внедрения прогрессивных методов обслуживания потребителей вышли в шеренгу передовых.

Однако все это не может заслонить тех серьезных недостатков, которые все еще имеют место в работе многих наших предприятий общественного питания. Для осуществления постановления ЦК КПСС и Совета Министров СССР об улучшении общественного питания сделано еще далеко не все. Придется много потрудиться над тем, чтобы устранить серьезные недостатки в этом деле.

Все еще плохо организовано общественное питание на многих фабриках и заводах, в совхозах и МТС и особенно в учебных заведениях. Здесь пища готовится однообразная, невкусная, в продаже часто отсутствуют овощные, мучные и рыбные блюда, недостает посуды и приборов, нарушаются санитарные условия. Имеются и такие факты, когда перевод столовых на самообслуживание производится формально, без предварительной подготовки и создания необходимых для этого условий. Надо прямо сказать, что руководители предприятий общественного питания не принимают решительных мер для наведения должного порядка в этом деле. Только этим и надо объяснить, что значительная часть потребителей еще до сих пор не убеждена в преимуществах пользования услугами столовых.

Большие недочеты в торговом обслуживании населения имеются на рудниках и стройках Чиатура, в том числе в области общественного питания. Торгуют и Грузторг, и ОРС, и райпотребсоюз, а порядка нет. Не лучше обстоит дело в Ткварчели и Ткибули. Партийные и советские организации горняцких районов обязаны добиться коренного улучшения в деле снабжения населения и столовых овощами, фруктами и другими сельскохозяйственными продуктами.

Серьезного внимания заслуживают вопросы развития сети предприятий общественного питания.

Многие столовые, рестораны, кафе сносятся в результате реконструкции улиц городов, вследствие чего сеть общественного питания развивается совершенно недостаточно; к тому же не всегда удается изыскать соответствующие помещения для организации крупных ресторанов, столовых и кафе. Так, например, по республике за счет роста мелкой сети резко сократилось количество столовых и ресторанов, и их удельный вес составил на 1 января 1956 года 46 процентов, в то время как еще на 1 января 1941 года он равнялся 61,7 процента к общему количеству предприятий общественного питания.

Нашим советским органам, торгующим организациям нужно учесть необходимость расширения торговой сети и в том числе предприятий общественного питания.

Необходимо также при проектировании высших учебных заведений и школ, производственных корпусов промышленных предприятий, совхозов и МТС в обязательном порядке предусматривать помещения для размещения пищевых блоков и столовых.

Крайне неудовлетворительно обстоит у нас дело с техническим оснащением предприятий. Очень мало что делается для сокращения ручного труда. Ощущается большая потребность в ручных мясорубках, не говоря уже о механических, в электросковородах, в машинах для выпечки пышек и пончиков, дозировочных машинах для фарша, тестоделителях, посудомоечных машинах и других. Министерство торговли республики, торги должны по-настоящему взяться за механизацию процессов приготовления пищи.

Особого внимания заслуживает улучшение работы школьных буфетов. С этим важным делом у нас плохо и в Тбилиси, и в Кутаиси, и в Батуми, и в Сухуми. Гораздо больше заботы о том, чтобы лучше организовать питание детей в школах, должны проявить Министерство просвещения Грузинской ССР и органы народного образования на местах. Достаточно сказать, что у нас в республике только при 11 школах открыты столовые.

В деле улучшения общественного питания на заводах, фабриках, шахтах, рудниках, в МТС и совхозах многое зависит от руководителей союзных министерств и ведомств. Это касается прежде всего организации подсобных сельских хозяйств, теплиц и парников, строительства овощехранилищ и картофелехранилищ, сооружения холодильных установок, без чего торгующим организациям трудно наладить образцовое торговое обслуживание рабочих и служащих. Было бы целесообразно со стороны министерств и ведомств СССР ежегодно выделять необходимые ассигнования, улучшить материально-техническую базу общественного питания подчиненных им предприятий и строек.

На Всесоюзном совещании много говорилось о недостаточном выпуске дешевых, но трудоемких овощных, рыбных и мучных блюд, на которые имеется большой спрос. Основной причиной этого является существующая система оплаты труда и ценообразования кухонной продукции. Говоря проще, работникам общественного питания выгоднее готовить дорогостоящие блюда и тем самым «делать оборот», добиваться выполнения плана. Здесь следует сказать и о том, что многие наши столовые и закусочные делают главный упор на торговлю винно-водочными изделиями и за счет этого добиваются выполнения и перевыполнения плана товарооборота. Это имеет еще и ту отрицательную сторону, что семейным людям в такие предприятия общественного питания ходить неудобно. А наша задача—сделать столовые действительно общедоступными, привлечь сюда все слои населения и изгнать из них торгашеский, спиртной дух. Торгующие организации обязаны обратить на это самое серьезное внимание.

Для успешного выполнения задач, поставленных в области общественного питания, большое значение имеют подготовка и воспитание кадров. Это дело у нас страдает серьезными недостатками. Все еще высока сменяемость кадров. Министерство торговли Грузинской ССР и правление Цекавшири не уделяют должного внимания использованию женского труда.

Дело переподготовки кадров и повышения квалификации торговых работников в техникумах и школах также страдает серьезными недостатками. В нашей республике ощущается большая нужда в инженерах-технологах общественного питания. В подтверждение этого достаточно отметить, что всего на предприятиях общественного питания работают 6 инженеров и 4 технолога со специальным образованием.

От работников общественного питания многое требуется. Но справедливости ради надо сказать и то, что мы все еще мало что делаем для их воспитания. Большей частью работа с ними — здесь имеются в виду партийные и советские органы — заключается только лишь в мерах административного характера. Это, конечно, куда легче, чем последовательная, терпеливая работа по воспитанию людей. Нет подчас должной заботы и о создании нормальных условий труда, особенно для работников питания, для людей, которые стоят у горячей плиты.

Редко когда на Досках почета промышленных предприятий бывают портреты передовых людей цехов питания. Да и сами руководители ведомств и предприятий крайне редко заглядывают в эти цехи, не интересуются их работой.

Огромное значение имеет обмен опытом передовых предприятий и работников. В этой области также еще много формализма и мало подлинной инициативы и оперативности.

На Всесоюзном совещании специально обсуждался вопрос о работе общественных контролеров. Роль общественных контролеров необходимо поднять и у нас в республике, где этим ответственнейшим делом еще недостаточно занимаются партийные и профсоюзные организации.

Задача сейчас заключается в том, чтобы довести до каждого работника общественного питания Обращение Всесоюзного совещания и на этой основе улучшить дело. Здесь большой простор для деятельности партийных, советских и профсоюзных организаций.

Многотысячный коллектив работников общественного питания Грузинской ССР с огромным вниманием следит за работой проходящей сейчас сессии Верховного Совета СССР, решения которого будут содействовать дальнейшему подъему экономики и культуры нашей страны. Готовясь к 40-й годовщине Великой Октябрьской социалистической революции, работники общественного питания нашей республики сделают все для того, чтобы решительно улучшить свою деятельность.

ЛИТЕРАТУРА и ИСКУССТВО

Неопубликованная глава из повести „Хаджи Мурат“ Л. Н. Толстого

Первого ноября 1851 года Лев Николаевич Толстой вместе со своим братом Николаем прибыл в Тбилиси.

Здесь он должен был сдать экзамены на офицерский чин и затем вступить на военную службу.

В середине января 1852 года, прожив в Тбилиси около трех месяцев, Л. Н. Толстой выехал в Моздок.

Тбилиси очень понравился Толстому. В одном из своих писем он сообщал: «Тифлис цивилизованный город, подражающий Петербургу иногда с успехом».

В других письмах Толстой неоднократно подчеркивал, что поездка на Кавказ оказала на него исключительно благотворное влияние.

В Тбилиси он начал работать над второй редакцией своего первого литературного произведения, над рукописью повести «Детство» и успешно завершил этот труд.

В период жизни Толстого в Тбилиси на сторону русских войск перешел Хаджи Мурат — один из ближайших сподвижников Шамиля. Хаджи Мурат прибыл в Тбилиси. О нем говорил весь город. Толстой в своих письмах из Тбилиси также сообщил о приезде Хаджи Мурата.

Этот факт послужил впоследствии великому писателю материалом для одного из его прекрасных произведений.

Из Тбилиси Толстой уехал на Северный Кавказ, а оттуда вскоре перевелся в Севастополь, где принял участие в героической обороне города.

Толстой никогда не забывал о своем пребывании в Тбилиси. Всегда свежими оставались в его памяти впечатления о величественной природе, о суровых событиях Кавказской войны, о людях, с которыми он здесь познакомился.

Позднее он установил весьма широкие связи с представителями грузинской общественности, со студенчеством.

Творчество Толстого пользовалось в Грузии исключительной популярностью; появились многочисленные переводы его произведений, статей и писем.

В Центральном государственном историческом архиве Грузинской ССР хранится около двухсот документов, связанных с именем великого русского писателя Л. Н. Толстого.

Часть из них освещает некоторые страницы из биографии писателя, его связи с С. Эсадзе, И. Накашидзе, Н. Накашидзе и С. Шульгиным. Сохранились письма этих лиц, помогавших Льву Николаевичу в собирании различных материалов, необходимых ему для работы над повестью «Хаджи Мурат».

С исключительной добросовестностью Эсадзе, Накашидзе и Шульгин подбирали для Толстого военно-исторические и этнографические документы и мемуарную литературу.

Другая группа документов характеризует деятельность Кавказского цензурного комитета, преследовавшего в печати имя Толстого, препятствовавшего появлению на грузинском и армянском языках переводов его произведений.

Запрещались также статьи и книги местных литературных и общественных деятелей, посвященные великому русскому писателю.

Среди всех этих документов обращает особое внимание отрывок из повести «Хаджи Мурат» под наименованием «Николай Павлович».

Этот отрывок не входит в полное собрание сочинений писателя и до сих пор не был известен специалистам.

С исключительной силой сарказма, в ярких реалистических тонах разоблачает Толстой самодержавный строй царской России, темную эпоху реакции, наступившую в 30—40 гг. прошлого столетия.

Толстой воссоздает с поразительной силой и смелостью портрет одного из самых мрачных и жестоких представителей «дома Романовых».

Документ обнаружен в материалах личного фонда военного историка С. Эсадзе. Как видно из пометок, этот отрывок из повести Л. Н. Толстого «Хаджи Мурат» был опубликован лишь на французском языке за границей. Только после февральской революции 1917 года одна из местных газет (какая не установлено) попыталась опубликовать на русском языке этот отрывок, но и тогда цензура запретила его к печати.

Борис ПИРАДОВ,
кандидат филологических наук.

Неизвестные ранее рукописи Сергея Есенина

Государственный литературный музей недавно приобрел несколько ранее неизвестных автографов Сергея Есенина.

В последние годы своей жизни Есенин дважды побывал на Кавказе. Во время одной из поездок он жил в Тбилиси. Поэт часто бывал в доме журналиста Н. К. Вержбицкого, где познакомился с жившим в этой семье 15-летним мальчиком Георгием Назаровым и очень к нему привязался.

Недавно Г. Назаров принес в Литературный музей автографы, которые хранились у него на протяжении многих лет.

Среди приобретенных автографов самым ценным является датированная октябрем 1924 года беловая рукопись стихотворения «Русь уходящая» — одного из наиболее значительных произведений поэта последнего периода жизни. Получены также автограф стихотворения «Грубым дается радость» и три письма С. Есенина к Н. К. Вержбицкому. Письма относятся к концу 1924 и началу 1925 гг. В них Есенин пишет о своей работе. Например, в письме из Батуми от 26 января 1925 года он сообщает: «...сейчас заканчиваю очень большую поэму» (речь идет, видимо, о поэме «Анна Снегина»), в другом письме он пишет, что поэма будет напечатана в журнале «Красная новь».

Л. АПАРНИКОВ.

Стихи И. Гришашвили на армянском языке

Лирические стихотворения популярного поэта Советской Грузии И. Гришашвили широко известны армянскому читателю. Стихи грузинского поэта переводили на армянский язык А. Исаакян, С. Таронци, Г. Сарян и другие поэты.

Недавно Айпетрат (Армянское государственное издательство) выпустило в свет на армянском языке сборник избранных стихотворений И. Гришашвили. Сборнику предпослана статья А. Исаакяна, посвященная грузинскому поэту. В книгу вошли стихотворения: «Моя песня», «Сердце», «Грузинская песня», «Утро» и другие.

Переводы стихов И. Гришашвили осуществили А. Исаакян, С. Капутикян, Г. Сарян, С. Таронци, Агавни, П. Микаелян и другие. Редактор книги С. Таронци.

В. САНТРЯН.

Новые книги

С. Чилая — «Грузинская литература XX века», часть 1. На грузинском языке. Издательство «Сабчота мцерали». Тбилиси, 1956 г. Тираж 8.000 экз. 378 стр. Цена 10 р. 40 коп.

К. Каладзе — «Детские поэмы». На грузинском языке. Детгиздат. Тбилиси, 1956 г. Тираж 7.000 экз. 99 стр. Цена 2 р. 90 коп.

Н. Гурешидзе — «Глазами друга». На грузинском языке. Издательство «Сабчота мцерали». Тбилиси, 1956 г. Тираж 3.000 экз. 88 стр. Цена 1 р.

Н. Джанджгава — «На пути нового подъема» (Из опыта работы колхозов и совхозов Кобулетского района). На грузинском языке. Сахелгами. Тбилиси, 1956 г. Тираж 3.000 экз. 58 стр. Цена 65 коп.

С. Жгенти — «Родина моя». Стихи. На грузинском языке. Издательство «Сабчота мцерали». Тбилиси, 1956 г. Тираж 3.000 экз. 161 стр. Цена 2 р.

«Педагогика». На грузинском языке. Под редакцией Д. Лорткипанидзе (главный редактор), Г. Тавзишвили, В. Бежиашвили, В. Каджая, С. Сигуа. Издательство Научно-исследовательского института педагогических наук Министерства просвещения Грузинской ССР. Тбилиси, 1956 г. Тираж 2.000 экз. 491 стр. Цена 15 р. 50 коп.

Г. Хухашвили — «Критические статьи». На грузинском языке. Издательство «Сабчота мцерали». Тбилиси, 1956 г. Тираж 4.000 экз. 172 стр. Цена 4 р.

Ш. Порчхидзе — «Стихи». На грузинском языке. Издательство «Сабчота мцерали». Тбилиси, 1956 г. Тираж 3.000 экз. 146 стр. Цена 2 р.

Ш. Чочуа, И. Харисчаришвили — «Животноводы Млета». На грузинском языке. Сахелгами. Тбилиси, 1956 г. Тираж 3.500 экз. 64 стр. Цена 90 коп.

Монография о Тамаре Абакелия

Недавно издательство «Сахелгами» выпустило в свет книгу кандидата искусствоведения доцента О. Пиралишвили «Тамара Абакелия» (редактор О. Эгадзе, художник Д. Габашвили).

Монография О. Пиралишвили, написанная профессионально и в то же время популярным языком, знакомит читателя с богатым художественным творчеством замечательного грузинского художника и скульптора, бескорыстно служившего грузинскому изобразительному искусству Т. Абакелия. В книге дан глубокий анализ каждого этапа творческого пути Т. Абакелия, автор умело находит своеобразие художественного стиля скульптора, нюансы каждого ее замысла.

Последовательно освещая развитие художественных взглядов Тамары Абакелия, О. Пиралишвили приходит к заключению, что значительная часть произведений графики и скульптуры, исполненных Т. Абакелия, входит в сокровищницу грузинского советского изобразительного искусства.

В книге убедительно характеризуются основные мотивы творчества Т. Абакелия—реализм и эмоциональность, оптимизм, героический дух и беспредельная любовь к Родине.

О. Пиралишвили на конкретных примерах показывает, что Т. Абакелия — оригинальный график, замечательный скульптор и интересный живописец — была одарена большим талантом, творчеству ее свойственны богатство сюжетов, разнообразие жанров и изобразительных средств.

Автор монографии подробно описывает основные произведения Т. Абакелия — скульптуры, графические и живописные композиции, иллюстрации и театрально-декоративные работы. В золотой фонд советского изобразительного искусства вошел продольный горельефный фриз на здании Грузинского филиала института марксизма-ленинизма. Замечательны по своей композиции и по исполнению такие темы фриза, как «Октябрь в Грузии» и «Сельское хозяйство в Грузии».

Из скульптурных произведений Т. Абакелия автор книги выделяет, и совершенно справедливо, такие как «Отомстим» и «Леся Украинка». По форме и содержанию эти скульптуры очень выразительны и динамичны.

Произведения Т. Абакелия, указывается в книге, в частности, эскизы к декорациям спектакля «Хевисбери Гоча», к кинокартинам «Давид Гурамишвили» и «Арсен» и другие свидетельствуют о том, что художник хорошо знала свой край, его людей, его природу и историю, экономику и культуру.

Замечательные работы были созданы Т. Абакелия в годы Великой Отечественной войны. Лаконичны по композиции, но очень выразительны такие произведения, как «Радостные вести с фронта», «Песня герою», «Партизан». По уровню исполнительного мастерства они являются шедеврами грузинского изоискусства.

О. Пиралишвили справедливо отмечает, что творчество Т. Абакелия проникнуто духом интернационализма.

Монография интересна еще и тем, что в ней приводятся отрывки из дневников Т. Абакелия, которые она вела в течение 30 лет, а также высказывания о ее творчестве таких видных представителей культуры братских республик, как М. Бажан, В. Гольцев, М. Сарьян, А. Исаакян, А. Корнейчук, Н. Тихонов, П. Антокольский и др., некоторые их письма к ней.

Книга хорошо иллюстрирована. Нет сомнения, что ее появление будет с интересом встречено читателем.

Было бы желательно издать такие же монографии о других выдающихся художниках и скульпторах Грузии, а рецензируемую книгу — и для русского читателя.

С. НАЦИАШВИЛИ,
кандидат технических наук.

«Отомстим» — скульптура Т. Абакелия.

Зарубежные отклики на сессию Верховного Совета СССР

Зарубежная печать уделяет большое внимание шестой сессии Верховного Совета СССР. Газеты публикуют в изложении доклады товарищей М. Г. Первухина и А. Г. Зверева, отчеты о работе сессии и другие материалы.

Все центральные газеты Китайской Народной Республики под крупными заголовками опубликовали изложение доклада Первого заместителя Председателя Совета Министров СССР, Председателя Государственной экономической комиссии М. Г. Первухина о Государственном плане развития народного хозяйства СССР на 1957 год и доклада министра финансов СССР А. Г. Зверева. Орган ЦК Коммунистической партии Китая газета «Женьминьжибао» подчеркивает, что прошедший год был для советского народа годом больших успехов в различных областях народного хозяйства. В Государственном плане 1957 года, продолжает газета, главное внимание направлено на обеспечение потребностей народного хозяйства в топливе, металле и других видах материалов, необходимых для выполнения планов производства и строительства, на дальнейшее развитие сельского хозяйства, увеличение производства товаров народного потребления, на серьезное расширение жилищного строительства и дальнейшее повышение материального благосостояния и культурного уровня советского народа.

Касаясь бюджета Советского государства, «Женьминьжибао» отмечает, что основная часть бюджетных ассигнований направляется на развитие производительных сил, на удовлетворение материальных и культурных потребностей народа. Новое сокращение расходов на оборону, подчеркивает газета, свидетельствует о том, что Советский Союз решительно проводит политику защиты и укрепления мира.

Чехословацкая газета «Руде право» 8 февраля опубликовала статью своего московского корреспондента, озаглавленную «По-деловому, без прикрас». В статье отмечается, что выступления депутатов на сессии отражают подъем и бурный темп жизни в Советском Союзе после XX съезда КПСС. Из слов депутатов, пишет корреспондент, возникает картина великих преобразований, происходящих во всех уголках страны и особенно в тех областях, которые во времена царизма были фактически на положении полуколоний. Сессия, говорится далее в статье, отличается деловитостью, инициативой, сильным, смелым, глубоким анализом всех недостатков, а там, где это необходимо, и самой острой критикой, которая не обходит ни министров, ни их заместителей, ни представителей Госплана, ни Государственной экономической комиссии, ни других учреждений. Красной нитью на сессии проходит борьба против проявлений бюрократизма и его носителей снизу доверху.

Румынская печать подчеркивает, что советский народ добивается крупных успехов в строительстве коммунистического общества. Отмечая, что Государственный план на 1957 год отражает дальнейший рост экономического могущества Советского государства, газеты выделяют основные цифры этого плана. Печать указывает далее, что в текущем году СССР сокращает расходы на оборону и значительно увеличивает ассигнования на социально-культурные мероприятия.

Венгерские газеты «Непсабадшаг» и «Непакарат» помещают подробные сообщения о работе сессии. Газета «Непсабадшаг» в редакционной статье указывает, что доклады и прения на сессии Верховного Совета СССР обращают на себя внимание всего международного общественного мнения.

Все ведущие газеты как в Дели, так и в других городах Индии опубликовали сообщения о докладах М. Г. Первухина и А. Г. Зверева. Бомбейская газета «Фри пресс джорнэл» и другие провинциальные газеты подчеркивают в заголовках, что Советский Союз сокращает ассигнования на оборону и что произойдет дальнейшее улучшение жизненных условий и материального положения трудящихся. Газета «Хиндустан таймс» посвятила передовую статью работе сессии Верховного Совета. Газета отмечает успех программы освоения целинных земель в Советском Союзе, в результате чего в прошлом году был собран богатый урожай. Газета указывает далее на увеличение жилищного строительства в Советской стране, а также подчеркивает, что Советский Союз попрежнему уделяет первостепенное внимание развитию тяжелой промышленности.

Подробные сообщения о работе сессии Верховного Совета СССР публикуют газеты Польши, Албании, Югославии, Финляндии, Западной Германии, Швеции и других стран. Английские газеты «Таймс» и «Дейли телеграф энд Морнинг пост» помещают материалы своих специальных корреспондентов из Москвы о прениях по Государственному плану развития народного хозяйства и Государственному бюджету СССР на 1957 год. Корреспондент «Дейли телеграф энд Морнинг пост» отмечает, что текущая сессия Верховного Совета СССР уделяет большое внимание жилищному вопросу. Газета «Дейли уоркер» указывает, что в противоположность западным державам Советский Союз снова сокращает свои расходы на вооружение, следовательно, подчеркивает газета, Советский Союз не идет на гонку вооружений».

«Все те комментаторы, — пишет «Дейли уоркер», — которые в последние месяцы столь усердно пытаются вновь создать атмосферу холодной войны, должно быть, очень недовольны таким поведением Советского Союза». В заключение газета заявляет, что нежелание английского правительства «произвести действительно существенные сокращения вооружений объясняется не тем, что Англии угрожает какое-либо другое государство, а колониальными войнами, которые Англия ведет на Кипре в Малайе и Кении, и тем, что она, по примеру Америки, враждебно относится к социалистическому миру».

Французская газета «Энформасьон» указывает, что основной интерес привлекает к себе доклад о Государственном плане развития народного хозяйства СССР на 1957 год, составленный в соответствии с указаниями декабрьского Пленума Центрального Комитета КПСС.

Газета «Юманите» подчеркивает, что перспективы экономического развития Советского Союза, определенные XX съездом КПСС, вполне реальны и что в настоящее время имеются все условия для того, чтобы в короткий исторический срок догнать и перегнать передовые капиталистические страны по производству всех товаров на душу населения. «Юманите» подчеркивает существенное сокращение расходов на оборону на 1957 год и значительное расширение жилищного строительства. Газета характеризует Государственный бюджет СССР как бюджет мира, отмечая, что в нем выделены небывало крупные средства на социально-культурные мероприятия. (ТАСС).

Маршал Советского Союза Г. К. Жуков в Индии

КАЛЬКУТТА, 8 февраля. (Спец. корр. ТАСС). Приезд Маршала Советского Союза Г. К. Жукова в Калькутту расценивается общественностью этого крупнейшего торгово-промышленного центра страны как важное политическое событие.

Вчера в день приезда все местные газеты поместили сообщения о прибытии Маршала, сопроводив их большими фотографиями. Жители Калькутты исключительно радушно встретили посланца Советского Союза.

С утра Маршал Г. К. Жуков осматривал автозавод «Хиндустан моторс» — один из первенцев машиностроительной промышленности Индии. Маршала приветствуют представители управления завода и фирмы во главе с генеральным директором завода Л. П. Мисра. Он рассказывает Маршалу, что завод принадлежит частному индийскому капиталу. Главными акционерами фирмы «Хиндустан моторс» являются братья Бирла. Один из них — Г. Д. Бирла сопровождает Маршала и дает ему подробные пояснения.

Генеральный директор говорит Маршалу, что завод получает сейчас сталь из-за границы: из Бельгии и Западной Германии. И из Советского Союза, добавляет стоящий рядом инженер. Да, да, из Советского Союза, подхватывает генеральный директор. И мы все ждем с нетерпением и радостью того дня, когда завод, который строит для нас Советский Союз в Бхилаи, начнет давать нашу, индийскую сталь. Миллион тонн стали в год. Это будет через 18 месяцев. Мы все с нетерпением ожидаем этого дня. Г. К. Жукову сообщают, что завод может выпускать до 8 машин в час. Выпускают же значительно меньше — мала покупательная способность.

Во время осмотра цехов Маршал беседовал с рабочими, мастерами, техниками, инженерами. Они встречают и провожают Маршала аплодисментами, улыбками и дружескими жестами. Маршал передает им привет от рабочих Советского Союза.

В заключение состоялась беседа с генеральным директором и инженерами завода. Мы очень гордимся, что нас посетил Маршал, говорит Мисра, и мы очень благодарны ему за этот визит. Мы только начинаем развертывать нашу промышленность, и нам нужна помощь от всех, кто нам может и хочет ее оказать. Особенно мы ценим помощь и сотрудничество Советского Союза.

Индия для нас дружественная страна, сказал Г. К. Жуков. У нас с ней много общих интересов и у нас нет ни политических, ни экономических конфликтов. Поэтому мы имеем возможность всемерно расширять наше сотрудничество на широкой основе.

Вы, ваша страна, г-н Маршал, много сделали для нас, для промышленного развития нашей страны, отвечает генеральный директор. И мы очень благодарны за это.

Маршал делает следующую запись в книге почетных посетителей завода: «Желаю директору завода, инженерам и всем рабочим хороших успехов в достижении экономической независимости Индии. Привет от рабочих Советского Союза. Маршал Советского Союза Г. Жуков. 7 февраля 1957 года».

О приглашении Маршала Советского Союза Г. К. Жукова в Бирму

Правительство Бирманского Союза пригласило Маршала Советского Союза Г. К. Жукова посетить с 10 по 15 февраля 1957 года Бирманский Союз.

Маршал Г. К. Жуков принял приглашение правительства Бирманского Союза.

Страны Азии и Африки требуют применения санкции ООН против Израиля

НЬЮ-ЙОРК, 8 февраля. (ТАСС). По сообщению агентства Юнайтед Пресс, вчера состоялось совещание представителей 27 стран Азии и Африки в ООН. Совещание решило потребовать применения санкций ООН против Израиля за то, что он, вопреки решениям Генеральной Ассамблеи, не вывел свои войска из района Газы и залива Акаба.

Представители стран Азии и Африки объявили, что они «разработают резолюцию о санкциях».

Председательствовавший на совещании делегат Иордании Рифаи подчеркнул, что санкции могут предусматривать военные, экономические и другие меры.

Прекратить войну в Алжире!

ПАРИЖ, 8 февраля. (ТАСС). Политбюро ЦК Французской коммунистической партии приняло решение о проведении с 25 февраля по 3 марта недели пропаганды и борьбы за мир в Алжире. Политбюро ЦК ФКП призывает все организации Коммунистической партии развернуть активную кампанию за прекращение войны в Алжире.

РАССКАЗ

ТВЕРДЫЙ ХАРАКТЕР

Хорошо, когда попутчиками в поезде подбираются люди общительные, веселые, острые на словечко. С такими хоть на Дальний Восток поезжай — время пролетит незаметно.

А сколько в дороге забавных историй услышишь! Сколько узнаешь нового. Это и понятно: в жизни каждого из нас много интересных и замечательных событий происходит.

На этот раз со мной в купе ехали двое: маленькая, но бодрая на вид старушка с ласковыми глазами, в добротной телогрейке, в косынке, натянутой почти до бровей, и смугловатый паренек с копной черных, как смоль волос, с аккуратно подстриженными усиками.

Старушка, та на первых порах помалкивала, в окно глядела, а паренек все напевал. И хотя слов его песен я не понимал, но столько в них было теплоты и таким весельем он весь светился, что и мне как-то радостнее становилось.

Знакомство в дороге известно как завязывается: откуда? далеко ли, надолго? Потом малость закусили, выпили по маленькой, и старушка не отказалась.

— Я, — охотно рассказывал Шота — так звали моего нового знакомого, — из Грузии, а еду в свой совхоз, на целину, теперь уж, конечно, бывшую. Так сказать, старый новосел. Второй год там работаю, привык, а сейчас из отпуска.

И когда рассказал он это — сразу как будто повзрослел в моих глазах: вижу, упрямая складка у его на лбу, руки — к работе им не привыкать.

— Что ж, неплохо, — говорю, — дружок! Таких, как ты, на целине любят: веселья в тебе — хоть отбавляй. Это сразу видно. А у таких и работа спорится.

— А веселье это, видать, неспроста, — говорит старушка. — Стало быть, у парня на душе и легко, и светло, радость, наверное, имеется, не без этого.

— А вы, бабуся, не ошиблись, — почтительно отвечает он и все улыбается. — В точку попали.

— Сердечные дела, небось, а? — продолжала старушка. — О ней, поди, все думаешь, раз улыбка на лице.

— И то верно, — охотно согласился Шота. — Есть девушка у меня. Очень хорошая, замечательная девушка.

— А ты бы ее с собой взял, на эту бывшую целину, — продолжала старушка. — Скоро ведь весна. Самое время свадьбы играть, да и вдвоем веселее на новом месте.

— Да вот, не удалось с собой, — задумчиво проговорил Шота. — А неплохо было бы вместе...

— Э, сынок, — поморщилась старушка. — Стало быть, не получается. Это бывает: пока рядом — мил, а уехал — позабыла. Слаба, видать, она характером, побоялась, небось.

— Ну, что вы, — шутливо отмахнулся парень. — Как раз наоборот. С характером она.

— А где же она, — развела руками старушка. — Сам говоришь: не удалось с собой. А ведь парень ты видный, статный, веселый. С таким — любой дивчине честь.

— Ну, что вы, бабуся, — вмешался тут я. — Зачем парня расстраивать. Все-таки сердечные дела, личные. Может, он своим весельем грусть разогнать хочет. Это у нас, у мужчин, бывает. Так ли, говорю, Шота?

— Тут совсем другое дело, — смеется он. — Она у меня не такая. Ведь как все получилось? Приехал я домой, положил вещи и сразу к ней: все-таки два года не виделись. Учились мы вместе, дружили. А когда школу кончали, тут как раз партия с призывом к молодежи обратилась — ехать на целину, осваивать новые земли. И решили мы идти в райком комсомола, просить послать нас в Казахстан, а учиться — заочно.

Отец ее согласие дал, а вот мамаша, как узнала, — в слезы: вай-мэ, плачет. Нельзя, говорит она, ей ехать, слаба здоровьем, пропадет там.

И это правда: хворала Мзия часто, сама худенькая. Тогда решили: пусть поступает она в институт, я поеду, годика же через два перейдет она на заочный — и ко мне.

— Вот мамаша ее — та, видать, с характером, — вставила старушка, — настояла на своем.

— Пришел я к ним, — продолжал Шота. — Мзии дома нет — в институте задержалась. Родные обрадовались, расспрашивают, а потом мамаша ее уводит меня в другую комнату.

— Ну, как? — спрашивает. — Заберешь, наверно, Мзию?

— Конечно, — отвечаю. — У меня, говорю, уже и дом есть, и хозяйство свое. И климат там подходящий.

А она просит:

— Может быть, еще годик потерпите? Пусть побудет дома. И ты, говорит, Шота, как-нибудь ее уговори, а то она и слушать меня не хочет. Скажи ей, что пока ей там трудно будет.

И так она меня просила, что пришлось с нею согласиться, отговорить Мзию.

Вскоре пришла она, на шею кинулась, расцеловала, потом в ладоши захлопала, отца по комнате закружила.

— Собирайте вещи, — весело кричит. — Едем, хватит мне отсиживаться. Ведь там хорошо, Шота? спрашивает. — Я в газетах читала — дух даже захватывает. — А я слушаю и знаю, что она это от души: всегда Мзия мечтала о героическом, карточка Зои Космодемьянской у нее над кроватью висит, да и отец у нее всю гражданскую с Киквидзе прошел.

— В отца и дети должны быть, — безапелляционно заявила старушка.

— Поговорили мы, — продолжал Шота, — на улицу вышли.

— Хорошо нам будет там, Шота, — мечтательно говорит она. — Работать будем, учиться легко — мы же однокурсники. Значит, едем? — спрашивает, и в глаза мне смотрит.

Что мне отвечать — не знаю. Ведь я дал слово мамаше отговорить Мзию. Говорили мы долго, намекал я ей, что трудно там очень, но чувствую, что она это мимо ушей пропускает.

Тогда решился. А, знаешь что, Мзия, говорю ей. А я ведь совсем приехал. Здесь устраиваться на работу буду.

Не успел сказать это, как она отшатнулась, испуганно на меня смотрит.

Она повернулась и быстро, не оглядываясь, ушла.

— Ты что же это, Шота, — чуть слышно говорит. — Или шутишь?

— Зачем шучу, — отвечаю, — а у самого сердце застучало. Думаю, даже слышит она. — Решил окончательно. А ты разве не рада?

А она как будто и не слышит меня.

— Значит, дезертируешь? — спрашивает.

Я ничего не ответил, только плечами пожал: мол, понимай, как хочешь. Но чувствую, точно кто кинжалом меня полоснул.

— Понимаю, — спокойно говорит она. — Эх ты, а я все хвасталась: вот какой у меня Шота. — И больше ничего не сказала, повернулась и быстро, не оглядываясь, ушла...

— Да, брат, — говорю я Шота. — Не легко ей было это узнать.

— Конечно, — согласился Шота. — Так вот, — продолжал он. — Уехал я этим вечером в свою деревню, родственников повидать, задержался там немного: то один позовет в гости, то другой — целиной интересуются.

Скоро отпуск стал подходить к концу. Возвратился я в Тбилиси. Думаю, схожу к ним, пока Мзия в институте, поговорю с мамашей, может, согласится отпустить, а нет — с дороги напишу ей, объясню все, помиримся.

Прихожу к ним, отец дома. Поздоровались. Взял он меня за руку, к свету повел, смотрит пристально, потом спрашивает:

— Сбежал, сынок, а? Не ожидал я этого. Что же это ты? Помню, один из первых уехал, а теперь пасуешь?

Когда же я рассказал ему все, долго он смеялся и все не мог успокоиться.

— А где Мзия? — тихо спрашиваю я. — Не могу я так уезжать! Поговорить хочу.

И тут он мне такое сказал, что я ахнул.

— Уехала твоя Мзия, — говорит.

— Куда? — спрашиваю, а сам еле дышу.

— На целину, — спокойно отвечает он. — Как пришла вечером — вещи собирать стала. Мать в слезы: куда? Ведь договорились. А она решительно:

— Если он дезертировал, то я поеду. Там каждый человек дорог. И все рассказала. Ну, чувствуем — не удержать. В райкоме ей дали путевку, перевелась на заочный и... уехала.

— Вот она у меня какая, — весело закончил Шота.

— Да ты-то чего радуешься? — всплеснула руками старушка. — Ищи ее теперь там, целина-то большая, — и она широко развела руками.

— А искать мне ее не придется, бабуся, — сказал Шота. — Ведь она прямехонько в мой совхоз укатила. Вот я ее послезавтра, как приеду — и расцелую, — мечтательно закончил он.

С. ГЕФТЛЕР.

По страницам печати социалистических стран

ЗА СБОРКОЙ ТЕЛЕСКОПА

Германская Демократическая Республика. Объем продукции оптических заводов в Иене, принадлежавших ранее фирме «Карл Цейсс», в настоящее время в шесть раз превышает довоенный уровень. Кроме фотоаппаратов, биноклей, микроскопов, заводы изготовляют астрономическую аппаратуру и оборудование для планетариев. На снимке: в цехе сборки астрономических приборов. Механик Карл-Гейнц Ян за сборкой телескопа с диаметром объектива 130 мм.

Фото Центральбильд.

В СВОБОДНОЙ СЛОВАКИИ

SVET v obrazech

Во времена буржуазной Чехословацкой республики отсталая Словакия играла роль аграрного придатка индустриально развитой Чехии. Промышленности в Словакии в то время не было, в деревнях царил помещичий произвол, трудящееся крестьянство жило в нищете. Десятки тысяч молодых людей, гонимые нуждой, в поисках куска хлеба эмигрировали за границу.

После установления в Чехословакии народной власти, пишет чехословацкий журнал «Свет в образех», положение в Словакии коренным образом изменилось. Коммунистическая партия и народно-демократическое правительство стали последовательно проводить политику индустриализации этого прежде глухого края. Здесь построены машиностроительные заводы, огромный алюминиевый завод, десятки предприятий легкой промышленности, крупный судостроительный завод на Дунае. На реке Виг сооружается каскад гидростанций, гигантская гидростанция строится на Дунае.

Быстро обстраиваются и благоустраиваются словацкие города, бывшие прежде захолустными городишками. Выросли целые кварталы новых домов со светлыми благоустроенными квартирами.

Не узнать теперь Словакию, пишет в заключение журнал, как не узнать и прежнего словака — ныне свободного гражданина народно-демократической страны.

ПЕРЕД ЛЕЙПЦИГСКОЙ МЕЖДУНАРОДНОЙ ЯРМАРКОЙ

Berliner Zeitung

Как сообщает газета «Берлинер цейтунг», в Германской Демократической Республике начались подготовительные работы к предстоящей весенней международной ярмарке, которая будет происходить с 3 по 14 марта 1957 г. в г. Лейпциге.

В нынешнем году, пишет газета, в ярмарке примет участие более сорока стран мира, в том числе СССР, Китай, Чехословакия, Болгария, Венгрия, Польша, Англия, Бельгия, Франция, Австрия, Индия и др. Впервые на ярмарке будут представлены экспонаты из Югославии, Дании, Греции, Турции и Туниса.

БЛАГОУСТРОЙСТВО КИТАЙСКИХ ГОРОДОВ

人民日報

Как сообщает газета «Женьминьжибао», за 4 года первой пятилетки общая площадь гражданского строительства в Китайской Народной Республике составила 100 млн. кв. метров. На окраинах многих городов возникли благоустроенные рабочие поселки, новые магазины, больницы, рабочие клубы, построено более 240 новых театров и кинотеатров.

За 4 года свыше одного миллиарда юаней было ассигновано на благоустройство улиц, прокладку новых городских магистралей, улучшение коммунальных условий населения. В частности, за этот период было проложено около 4-х тысяч км. дорог с твердым покрытием, 2 тыс. км. водопровода, 2 тыс. км. канализации, значительно возрос трамвайный и автобусный парк в городах республики.

УСПЕХИ ЗДРАВООХРАНЕНИЯ

НОВАЯ КОРЕЯ

Трудовая партия Кореи и правительство Корейской Народно-Демократической Республики уделяют большое внимание делу охраны здоровья трудящихся. Министр здравоохранения КНДР Ли Бен Нам на страницах журнала «Новая Корея» рассказывает о достигнутых в этой области успехах.

За годы после освобождения страны число коек в больницах увеличилось в 14,4 раза, число амбулаторий—в 28 раз. Было создано 260 санитарно-эпидемических станций, которых раньше вовсе не было.

Правительство КНДР всемерно поощряет научную работу в области медицины. Эта работа ведется Институтом медицины и фармакологии Академии наук КНДР и другими научно-исследовательскими институтами, а также кафедрами имеющихся в КНДР трех медицинских институтов.

РЕПОРТАЖ О РЕПОРТЕРАХ

Никак не пустишь кинокамеру в ход... Оператор В. Курьян недоволен: когда же подбросят мячи Гагнидзе и Месхи?

Фото Г. Вахтангадзе.

...Идет синхронная киносъемка. У микрофона тренер футбольной команды тбилисского «Динамо» заслуженный мастер спорта Г. Джеджелава. Обращаясь к будущим кинозрителям, он рассказывает об учебе и тренировках футболистов, их перспективах в предстоящем сезоне.

— Не ошибусь, — говорит тренер, — если скажу, что среди присутствующих в кинозале — много любителей футбола.

Он, конечно же, не ошибается.

Не ошиблись и операторы Шалва Шиошвили и Вартан Курьян, предложившие включить в очередной киножурнал репортаж о динамовцах, доставляющих тбилисцам столько радостей и огорчений.

— Сейчас, — говорит Ш. Шиошвили, — болельщикам не терпится узнать что-нибудь о зимних тренировках динамовцев.

— Вот мы и избрали объектом съемок спортивные залы стадиона «Динамо», в которых недавно начали тренировку футболисты, — добавляет В. Курьян.

В гимнастический зал завезена съемочная аппаратура. Включается свет прожекторов. Операторы направляют камеры на объекты съемок.

На первых кадрах запечатлены футболисты во время вольных упражнений, они же с прыгалками.

— Сейчас было бы хорошо показать их в работе с мячом, — обращается режиссер журнала О. Чиаурели к Г. Джеджелава.

— Да, да, покажем, как они тренируются, как овладевают приемом перевода мяча с головы на колено, — красиво на экране получится, — предлагает В. Курьян.

Но он вынужден отказаться от этой идеи, так как тренер вовсе не одобряет подобное трюкачество на поле, а оператор не хочет «организовывать» эффектный кадр. К этому хроникеры прибегают только в крайнем случае. В данный же момент этого делать нельзя. Зато операторский глаз подмечает другое — напряженное, выразительное лицо спортсмена. Здесь тренер не сумеет помешать, и к В. Элошвили придвигается осветительная аппаратура, его снимают крупным планом.

Шутки и веселые реплики — неразлучные спутники операторов и «актеров» во время съемок. Когда кинокамеры были направлены на тренирующегося В. Маргания, тот, подмигивая товарищам, заметил:

— Я в главной роли.

А когда нападающие не сумели выполнить просьбу оператора — пробить мяч в верхний левый угол воображаемых ворот, Шиошвили не без иронии заметил: «Теперь понятно, почему в ходе первенства наша команда нередко покидала поле с «сухим счетом».

После этого Шиошвили решил заснять полет мяча снизу. Надо было лечь на паркетный пол. Желая избежать простоя осветительной аппаратуры, оператор лег на голый пол, так и не дождавшись, пока ему что-либо подстелят. И вдруг освещение еле заметно для всех нас ослабло. «Свет! Полный 115!» — раздался раздраженный голос оператора. Оказывается, осветители тоже умеют хитрить: в целях экономии электроэнергии не дают полного накала, надеясь, что увлеченные работой операторы не заметят этого. Но они заметили...

И на другой день во время съемок в плавательном бассейне с Шиошвили приключился казус: оператор в своем темносинем костюме чуть-чуть не упал в воду. Наш фотокорреспондент спас его от опасности оказаться тринадцатым игроком в водное поло.

Съемки в зале гимнастики шли до тех пор, пока заслуженный мастер спорта Е. Гокиели всерьез не запротестовала:

— Прошу закончить, товарищи, группа уже полчаса ждет вас. Не провалю же я занятия!

Ну что ж! Можно и закончить. Кадры уже отсняты: футболисты играют в баскетбол (между прочим, у М. Месхи хорошее, почти такое же попадание в корзину, как и в сетку ворот); тренеры А. Кикнадзе и Г. Гагуа и капитан команды А. Гогоберидзе даны крупным планом.

Завтра у футболистов тренировка в бассейне. Они будут играть в водное поло. За ночь операторам пришла в голову мысль заснять вратаря динамовцев М. Пираева в момент, когда он забивает гол в ворота «противника».

— Начнем с середины бассейна, — подает команду Ш. Шиошвили, — Пираев передает мяч Калоеву, Калоев—Элошвили, последний вновь Пираеву, а ты, Миша, забиваешь гол.

Но увы! Хороший вратарь оказался плохим нападающим в воде. Он не доплывал до ворот, не успевал вовремя бросить мяч, скрывался под водой.

Тонущим и увидит его зритель в этом кинорепортаже. А если среди футболистов вы не найдете Б. Хасая, то знайте, что в первый день он пришел на тренировку небритый, и операторы, «прикрашивая действительность», преднамеренно отводили от него свои камеры.

...Идет синхронная съемка. Г. Джеджелава заканчивает свой рассказ:

— К новому футбольному сезону наша команда подготовится хорошо. Мы полны решимости в результате розыгрыша первенства 1957 года по футболу войти в первую пятерку сильнейших команд страны.

Как говорится, — в добрый час! Операторы Шалва Шиошвили и Вартан Курьян всегда с большим удовлетворением будут фиксировать на пленке каждый штурм ворот «противника».

Г. БЕДИНЕИШВИЛИ.

— Миша, прошу тебя, продержись еще немного! — обращается Ш. Шиошвили к Пираеву.

Фото В. Тархова.

XXIV чемпионат СССР по шахматам

МОСКВА, 8. (По телефону). Борьба за лидерство в последних турах чемпионата значительно обострилась. Вчера в XII туре новая неудача постигла Толуша. Получив во встрече со Столяром хорошую позицию, он избрал неудачный план игры, попал под атаку противника и потерял качество. Партия отложена с большими шансами на победу у Столяра.

Остро протекавшая встреча молодых ленинградских гроссмейстеров Спасского и Корчного после больших осложнений закончилась вничью. Такой же результат был зафиксирован в партиях Фурман — Бронштейн и Хасин—Банник. Тайманов создал сильную атаку на короля Антошина и добился победы. Микенас выиграл у Нежметдинова.

Гургенидзе неудачно разыграл черными защиту Нимцовича во встрече с Арониным и уже на 18-м ходу остался без качества. В дальнейшем Аронин отдал качество обратно, но зато выиграл пешку. В отложенной позиции грузинскому мастеру повидимому не удастся избежать поражения.

Петросян методично усиливал свою позицию в партии с Аронсоном. Сейчас у него лишняя пешка и реальные шансы на победу. Также с лишней пешкой у Кереса отложена его встреча с Тарасовым. Небольшое преимущество имеют в неоконченных партиях Болеславский против Таля и Холмов против Кламана.

МОСКВА, 9. (По телефону). Вчера в XIII туре до перерыва закончились почти все встречи. Лишь партия Бронштейн — Болеславский была отложена с преимуществом у Бронштейна.

Толуш, игравший с Кламаном, вел наступление на королевском фланге. Его противнику удалось разменять ферзей и отразить непосредственные угрозы. Однако и в эндшпиле перевес был на стороне Толуша, который выиграл пешку и одержал победу. Напряженно протекала встреча Таль—Петросян. Таль атаковал на королевском фланге. Петросяну удалось перевести партию в примерно равное окончание, но в дальнейшем он допустил серьезную ошибку и проиграл.

Нежметдинов, тонко маневрируя, создал слабые пункты в лагере своего противника Спасского. Ворвавшись ладьей на 7-ю горизонталь, Нежметдинов выиграл пешку, а затем и партию.

Корчной выиграл у Хасина, Антошин — у Микенаса, Фурман — у Банника, Тарасов — у Аронина, Тайманов — у Гургенидзе. Партии Холмов—Керес и Аронсон—Столяр закончились вничью.

Мастера спорта

Приказом Комитета по физической культуре и спорту при Совете Министров СССР звание мастера спорта присвоено представителям нашей республики — по классической борьбе: Р. Абашидзе и М. Гудушаури («Буревестник»), Г. Кипшидзе («Пищевик»); по вольной борьбе: А. Гвимрадзе и З. Мухиашвили («Буревестник»), У. Барнабишвили («Трудовые резервы»), М. Оганезов («Спартак»); по тяжелой атлетике: А. Фараджяну («Динамо») и Т. Цералову («Буревестник»); по фехтованию: К. Гогелия («Буревестник»); по автомобильному и мотоциклетному спорту: Я. Вартпатрикову, К. Черкашину и Б. Сухишвили («Буревестник»); по гимнастике: М. Хачидзе и З. Гагошидзе («Буревестник»), Ш. Чачхиани и М. Цнобиладзе («Динамо») и Ю. Гаранкину («Трудовые резервы»).

Интересный вечер

ВСТРЕЧА ЖУРНАЛИСТОВ ТБИЛИСИ С АРТИСТАМИ ГРУЗФИЛАРМОНИИ

☆

В теплой дружеской обстановке прошел 6 февраля вечер встречи журналистов Тбилиси с артистами Грузинской государственной филармонии.

— Установлено, что нет ничего полезнее дружеских контактов,— сказал, открывая вечер, композитор В. Гокиели. — Поэтому надо надеяться, что первая наша встреча повлечет за собой и другие.

Рассказав журналистам вкратце о работе филармонии, В. Гокиели «предоставил слово» артистам М. Гегечкори и В. Кинцурашвили, которые вели программу первого отделения и в ходе своей «основной работы» исполнили перед зрителями несколько остроумных сценок и куплетов.

Первым выступил виолончелист А. Чиджавадзе, исполнивший «Пьесу» А. Шаверзашвили и «Сачидао» С. Цинцадзе. Чудесные китайскую и английскую народные миниатюры выразительно прочитала Н. Зедгенидзе. В исполнении недавно созданного фортепианного трио в составе А. Нижарадзе (фортепиано), Г. Окропиридзе (скрипка), И. Чеишвили (виолончель) хорошо прозвучал марш из оперы С. Прокофьева «Любовь к трем апельсинам».

С успехом выступили также участницы вокального дуэта Э. Гвазава и Ц. Цицкишвили, артисты эстрады Д. Эсебуа и О. Сандомисашвили, исполнившие сатирические куплеты, вокально-инструментальное трио в составе Н. Ананиашвили, Э. Сепашвили, В. Норакидзе. Партию рояля в концерте исполняла Е. Агабекова.

Второе отделение заняло выступление джаза Грузинской филармонии под руководством Г. Габескирия. Многочисленные зрители тепло принимали участников нового эстрадного коллектива: Г. Габескирия, солировавшего на трубе, конферансье М. Херхеулидзе и М. Живидзе, показавших остроумные репризы, среди которых заслуживают быть отмеченными «Аршин-мал-алан» и «Сако и Сико», Р. Навояна, прекрасно исполнившего ритмический танец.

В программе джаза, как и следовало ожидать, немало места было уделено вокальным номерам. С искренним чувством спел песню о Родине, у которой с каждым днем все больше друзей, руководитель оркестра Г. Габескирия. Свежий, приятный голос у С. Корошинадзе, спевшего песню Э. Челидзе «Прекрасной». Песенку «Куркосая» композитора Г. Цабадзе исполнила певица С. Болквадзе, вместе с М. Джоджуа она спела также «Песенку для влюбленных».

Выступают с джазом и танцоры Д. Чигогидзе и М. Бакрадзе. Горячие аплодисменты выпали на долю джаз-оркестра, выступавшего и самостоятельно, и в качестве аккомпаниатора.

Журналисты города услышали в этот вечер еще один оркестр — под управлением Г. Исаева. Под музыку этого оркестра шли танцы в фойе зимнего театра Грузинской филармонии.

Первая наша встреча показала, что организация таких вечеров — хорошее, интересное начинание. Такие встречи следует проводить и в дальнейшем.

* * *

На снимке: «Прощальная песенка» в исполнении джаза под управлением Г. Габескирия.

Фото В. Тархова.

ТОВАРНЫЙ СЛОВАРЬ

Государственное издательство торговой литературы выпустило в свет I том товарного словаря, издающегося в восьми томах. В них будет помещено около 8 тысяч статей, описывающих свыше 20 тысяч промышленных и продовольственных товаров широкого потребления.

В статьях о продовольственных товарах дано описание всех видов и разновидностей продовольственных товаров, их вкусовых и пищевых свойств, рецептура, химический состав, особенности использования, технология производства, требования, предъявляемые к качеству, а также другие данные.

В статьях о промышленных товарах описаны промышленные товары широкого потребления всех основных наименований, марок и ряда артикулов. В необходимых случаях указываются назначение товара, особенности конструкции, правила пользования, технология производства и др. По всем видам продукции даны сведения об их потребительских свойствах, правилах хранения, упаковки, маркировки, транспортировки.

В словаре помещены также статьи по основным вопросам организации и техники торговли.

В конце каждого тома дан подробный указатель статей.

Подписка на товарный словарь продолжается. В Тбилиси на него можно подписаться в магазине подписных изданий, а в районах — в фирменных магазинах «Сакцигни».

ДЖУНГЛИ на горе Трапеция

«Москвич» легко взбирается на эту гору. Пять-шесть минут, и мы почти на ее вершине. Асфальтовая лента, опоясавшая гору, кончается у ворот, на которых укреплена вывеска с надписью: «Медико-биологическая станция Академии медицинских наук СССР».

Надпись такая притягательная, за воротами нас ждет столько интересного, что мы бросаем лишь беглый взгляд на открывающийся отсюда замечательный вид города и бухты.

С точно таким же чувством самого обыкновенного человеческого любопытства вошли в эти ворота — по данным за один только прошлый год—140 тысяч экскурсантов, из них 8 тысяч иностранцев.

Ясно, что больше всего привлекает сюда экскурсантов, — экзотика. Хочется увидеть Африку грез, эдакий «тарзаний» уголок. И экскурсант уходит в этом отношении вполне удовлетворенный. Но есть у экзотики и другая сторона, более важная и, без сомнения, более интересная.

Впрочем, расскажем все по порядку.

В этом году Сухумская медико-биологическая станция отмечает 30-летие своего существования. В 1927 году на горе Трапеция с ее густыми зарослями и террасообразными уступами появились только что привезенные из Африки обезьяны. Их было 30. Ошалелые от долгого морского путешествия и тряски в железнодорожных вагонах, они вначале испуганно жались друг к другу. А затем, почувствовав волю, с радостным визгом бросились врассыпную и через несколько секунд уже раскачивались на ветвях высоких деревьев.

Так было положено начало обезьяньему питомнику, послужившему первоосновой для крупнейшей медико-биологической станции. Климат Сухуми и созданные на горе условия, приближенные к естественным, к джунглям, оказались исключительно благоприятными для размножения обезьян. Сейчас их здесь 585. Завоз их в последние годы заметно сократился. Это и понятно: приплод в прошлом и позапрошлом годах составил по 106 экземпляров.

Мы поинтересовались — какое из животных является здесь самым старым?

— Это Бабушка, — ответил нам заведующий питомником Георгий Иванович Кондаков. — Бабушка — так мы ее все зовем. Родилась она в 1928 году, по дороге из Африки в Сухуми.

Нам показали вычерченное работниками питомника генеалогическое древо Бабушки. В пяти поколениях у нее 103 потомка. Среди сыновей и дочерей, внуков и внучек — Банан, Сильва, Забава, Амур, Бомбовоз, Маркитантка, Зитта, Пройдоха... А вот и праправнуки — Морф и Жарга. Личная карточка Бабушки (инвентарный № 64) свидетельствует о том, что в условиях неволи это животное представляет собой уникальный экземпляр.

В поисках Бабушки вместе с Кондаковым мы вошли внутрь вольера, где круглый год, лазая по скалам и деревьям, обретаются обезьяны. Нас обступило почти все население вольера. Пришлось раздавать направо и налево заранее припасенные конфеты. Надо было видеть, с какой быстротой и аккуратностью разворачивали обитатели вольера «раковые шейки», комкали и бросали бумажки, а конфеты отправляли в рот. И какой обиженный вопль подняла одна из обезьянок, когда у нее, буквально из лап, выхватил конфету более проворный сосед.

— Успокойся, Цыганочка! — Кондаков подал обиженной другую конфету и ласково погладил ее по пепельно-бурой шерстке. Затем он опустил руку в карман и достал горсть жареных семечек. Тут уж было не до конфет: оказывается, обезьяны очень любят лузгать семечки. Позже, возвращаясь обратно, мы видели, как две подружки, сидя на скамеечке, со скоростью мотора щелкали подсолнухи и о чем-то судачили, — ну, ни дать ни взять, две сплетницы.

В «детских яслях» появился новичок...

Фото С. Короткова.

* * *

А где же Бабка? Ее не так легко было разыскать. Наконец мы нашли ее в одном из самых дальних уголков, на поваленном дереве. Она с достоинством, как и положено родоначальнице, поглядела на нас мутноватыми, слегка слезящимися от старости глазками и благосклонно разрешила себя сфотографировать.

— Теперь просим вас пожаловать в наш детский сад.

Мы охотно приняли это предложение. Вера Васильевна Баритонова, старший экскурсовод, подвела нас к закрытому вольеру, где резвился молодняк. Его отнимают от матерей в возрасте 8—9 месяцев, сажают в клетки и, когда он привыкает жить самостоятельно, пускают в «детский сад». Вот где раздолье! Один озорник положил орех так далеко в защечную полость, что его с большим трудом извлекли оттуда. А другой чуть не сломал ножку, играя в чехарду с приятелями.

Заглянули мы и в «детские ясли», где крошечных обезьянок подкармливали молочком, а затем на кухню питомника. Здесь приготовляются овощные и фруктовые блюда, картофель и свекла, каши, обильно приправленные маслом и сахаром, тщательно кипятят молоко. Любопытная подробность: обезьяны очень любят картошку «в мундире» и с большим удовольствием сами счищают кожуру.

На этом, собственно, и кончается экзотика. Мы видели сотни павианов-гамадрилов, макак-резусов, макак яванских, капуцинов, видели гибридные виды. Здесь — уроженцы Африки, Индии, Индонезии, Китая и больше всего, конечно, самого Сухуми.

Для чего же понадобилось завезти и вырастить все это большое стадо? Для развлечения курортников?

Нет, разумеется.

На медико-биологической станции создан многочисленный коллектив научных работников. Основная его цель — разработка теоретических и практических вопросов медицины на животных, которые ближе всего стоят к человеку. На обезьянах испытываются различные новые антибиотики при различных болезнях, изучаются зарождение, развитие, ход различных заболеваний, вопросы профилактики и т. д.

Очень интересно обо всем этом рассказывает директор станции кандидат биологических наук Иван Алексеевич Уткин:

— В лаборатории нашего молодого ученого Леонида Федоровича Семенова изучаются, например, вопросы профилактики лучевой болезни. Массированное облучение рентгеновскими лучами создает все симптомы этой болезни, до сих пор еще недостаточно изученной. Интересный раздел работы станции составляет изучение и лечение сердечно-сосудистых болезней. Наши товарищи установили, что различные факторы могут приводить к гипертонии, спазмам сосудов сердца и к инфаркту. Исключительно ценные в этом направлении опыты проводятся в лаборатории, которой руководит Дмитрий Иванович Миминошвили. Здесь не только искусственно вызывают у животных болезни сердца, но и, если они далеко не зашли, успешно лечат их.

Большая работа в лабораториях станции проводится по изучению детских болезней — кори, коклюша, полиомиелита и других. Тут на помощь ученым приходит «детский сад» со всем своим шумным, беспокойным составом. На многочисленном поголовье животных изучаются условные рефлексы. Очень важны исследования и по туберкулезу.

Мы — в одной из лабораторий станции. Здесь нас встречает заведующий клиническим отделением станции кандидат медицинских наук Григорий Иванович Магакян.

— Наша работа, — рассказывает он, — протекает в контакте с работой члена-корреспондента Академии медицинских наук СССР Зинаиды Виссарионовны Ермольевой. Здесь, в условиях станции, проходят первые испытания многие новые антибиотики. Вот, например, раствор биомицина с экмолином на новокаине. Он показан против септических заболеваний, в частности против дизентерии.

Испытан и новый антибиотик — террамицин. Обладая широким диапазоном действия, он является убийственным для большой группы микробов. В 1956 году лаборатория дала официальные заключения по биомицину, террамицину, пенициллину-экмо, бициллину и другим антибиотикам. Иными словами, дано разрешение на производство этих новых сильных лечебных средств.

Работы Сухумской медико-биологической станции вызывают в научном мире огромный интерес.

Так в экзотической обстановке на горе Трапеция, откуда перед нами открывается чудесная панорама города-курорта и бескрайняя черноморская ширь, творится для науки, для людей большое и благородное дело.

Н. НОВИЦКИЙ.

(Спец. корр. «Зари Востока»).

Редактор И. ЧХИКВИШВИЛИ.

СЕГОДНЯ В ТЕАТРАХ

Театр оперы и балета имени З. Палиашвили — «Дон-Кихот» (в 12 ч. дня), «Пиковая дама» (в 8 ч. веч.); театр имени Ш. Руставели — «Деловой человек» (в 12 ч. дня), «Земляки» (в 8 ч. веч.); театр имени К. Марджанишвили—«Улица трех соловьев, № 17» (в 12 ч. дня), «Нана» (в 8 ч. веч.); театр имени А. Грибоедова—«Чудесный сплав» (в 12 ч. дня), «Любовь навсегда» (в 8 ч. веч.); театр армянской драмы имени С. Шаумяна — «Разоренный очаг» (в 12 ч. дня), «Кум Моргана» (в 8 ч. веч.); театр музкомедии имени В. Абашидзе — «Дали» (в 12 ч. дня), «Периколa» (в 8 ч. веч.); грузинский ТЮЗ — «Златокудрые» (в 12 ч. дня, аб. № 37), «Принцесса Турандот» (в 6 ч. веч., аб. № 26); русский ТЮЗ — «Остров сокровищ» (в 11 ч. утра и в 3 ч. дня); грузинский кукольный театр—«Козуля» (в 12 ч. и в 3 ч. дня); Грузгосфилармония, Зимний театр — джаз-оркестр Грузгосфилармонии под управлением и при участии Георгия Габескирия (в 9 ч. веч.); Концертный зал имени Руставели — народный артист Армянской ССР Сурен Кочарян (в 9 ч. веч.); Большой зал консерватории — Государственный симфонический оркестр Грузии, дирижер—М. Канерштейн, солист—Л. Мазманова (в 9 ч. веч.); Госцирк — новая программа, аттракцион — тигры под управлением Маргариты Назаровой (в 8 ч. 30 м. веч.), два дневных детских представления (начало 1-го—в 12 ч., второго — в 3 ч. дня).

ПРОГРАММА ТЕЛЕВИЗИОННЫХ ПЕРЕДАЧ НА 10 ФЕВРАЛЯ

18.00 — для самых маленьких — выступление воспитанников Тбилисского 80-го детского сада, 18.20 — для детей младшего школьного возраста—мультипликационный фильм, 18.40 — для детей среднего школьного возраста — кинопоэрк «От Москвы до Диксона», 19.00 — передача для школьников из цикла «Театр в студии» (сцены из спектаклей Тбилисского театра юного зрителя), 20.00 — эстрадный концерт, 20.35 — передача для женщин «Болгарские моды», 20.45 — новая музыкальная кинокомедия «Карнавальная ночь».

СТАДИОН «ДИНАМО»
Ул. Брдзола, 2. Тел. 3-21-62.

10 февраля
ФУТБОЛ
Товарищеская встреча

«ДИНАМО» (мастера, основной состав) — СБОРНАЯ МОЛОДЕЖНАЯ (г. Тбилиси, 1-я) СБОРНАЯ МОЛОДЕЖНАЯ (г. Тбилиси, 2-я)
Игра проводится против двух команд подряд.

Начало игр в 1 час дня.

Коллектив железнодорожной средней школы № 62 извещает о смерти педагога **Брониславы Марковны Якобашвили.** Вынос 10 февраля, в 3 часа дня, из прозектуры железнодорожной больницы на кладбище в Навтлуги.

В. И. Дановский с детьми и внуками извещает о смерти жены **Анастасии Димитриевны Дановской.** Гр. паних. ежедн., в 8 час. веч., на кв. — ул. Барнова, 41. Вынос 12 февраля, в 4 ч. дня.

Коллектив пивзавода № 2 извещает о смерти главного инженера завода **Давида Ильича Гиоргобиани** и выражает соболезнование семье покойного. Гр. паних. ежедн., в 8 час. веч., на кв. — ул. Тариэла, 7. Вынос 12 февраля, в 5 час. веч.

Типография «Заря Востока» им. А. Ф. Мясникова. УЭ00820