Пролетарии всех стран, соединяйтесь!

ЗАРЯ ВОСТОКА

Год издания 35-й

ОРГАН ЦЕНТРАЛЬНОГО И ТБИЛИССКОГО КОМИТЕТОВ КОМПАРТИИ ГРУЗИИ И СОВЕТОВ ДЕПУТАТОВ ТРУДЯЩИХСЯ ГРУЗИНСКОЙ ССР
„ზარია ვოსტოკა" – საქართველოს კომპარტიის ცენტრალური კომიტეტის, თბილისის კომიტეტისა და საქართველოს სსრ მშრომელთა დეპუტატების საბჭოების ორგანო

№ 93 (9793) Вторник, 18 декабря 1956 г. Цена 20 коп.

СЕГОДНЯ В НОМЕРЕ:

Указ Президиума Верховного Совета СССР о награждении Московской области орденом Ленина (1 стр.).

Прием Д. Т. Шепиловым Посла Ирана в СССР А. Масуд-Ансари (1 стр.).

Промышленность г. Тбилиси выполнила годовой план (1 стр.).

ШИРЕ ИСПОЛЬЗОВАТЬ ПЕРЕДОВОЙ ОПЫТ: Работники профсоюзов Грузии — на Украине, в Белоруссии и Азербайджане (2 стр.).

Нота Советского Правительства Правительству США (2 стр.).

Б. Гулисашвили. — Эксплуатация лесов и эрозия почвы (2 стр.).

Культурная жизнь Абхазии (2 стр.).

Т. Вачнадзе. — Богатейшие ресурсы местного строительного сырья (3 стр.).

На заводах Кутаиси (3 стр.).

С. Свинобаева. — Почему нет обуви для детей? (3 стр.).

М. Топуридзе. — Усилить борьбу с автолихачеством (3 стр.).

Окончание VIII национального съезда Итальянской коммунистической партии (4 стр.).

Отъезд Д. Т. Шепилова и Г. К. Жукова в Варшаву (4 стр.).

Будапешт сегодня (4 стр.).

Протест Египта против бесчинств агрессоров в Порт-Саиде (4 стр.).

Неуклонно выполнять взятые обязательства

После XX съезда партии социалистическое соревнование в промышленности и сельском хозяйстве приняло широкий размах, стало подлинно всенародным. Вступили в соревнование друг с другом Абхазская и Аджарская АССР, многие районы Грузии. Трудящиеся ряда районов нашей республики соревнуются с тружениками братских республик. Недавно взяты взаимные обязательства работниками промышленности и сельского хозяйства Грузии и Азербайджана.

Соревнование за успешное выполнение директив XX съезда КПСС увенчалось первыми успехами.

Колхозники, работники МТС и совхозов Гардабанского района с честью выполнили свои обязательства, взятые в соревновании с тружениками сельского хозяйства Маштагинского района Азербайджанской ССР. Гардабанский район первым в республике завершил уборку и сдачу хлеба государству, досрочно выполнил годовой план сдачи и продажи овощей. План надоя молока был здесь реализован на два месяца раньше срока, валовой надой к 1 октября 1956 года составил 1.602 тонны против 977 тонн на ту же дату прошлого года. Бо́льшую трудовую победу одержали овцеводы. В этом году они досрочно выполнили задание шестой пятилетки по производству шерсти.

Радуют успехи, достигнутые тружениками полей и ферм Цителцкаройского района. Здесь получено в среднем с каждого гектара по 16,9 центнера пшеницы; выращен неплохой урожай кукурузы. Животноводы в истекшем хозяйственном году перевыполнили планы среднего надоя молока, получив на фуражную корову по 1.256 литров; на каждые 100 гектаров земельных угодий произведено 21,5 центнера мяса.

В социалистическом соревновании за успешное выполнение директив XX съезда партии значительных успехов добились многие животноводы. Колхозы Цителцкаройского, Махарадзевского, Кварельского районов с превышением выполнили свои обязательства по увеличению надоев молока.

Перед колхозами республики стоит важная задача — резко увеличить производство мяса, что должно быть достигнуто прежде всего за счет повышения товарности свиноводства. За выполнение этой задачи успешно борются животноводы Марнеульского, Цителцкаройского, Зугдидского, Мцхетского, Телавского районов.

Вместе с тем имеются и такие факты, когда партийные, советские и сельскохозяйственные органы, руководители колхозов и МТС формально относятся к принятым обязательствам, не организуют настойчивой борьбы за их выполнение. Именно в этом причина того, что колхозы Абхазской АССР, соревнующиеся с колхозами Аджарской АССР, значительно отстали от своих друзей по соревнованию. Особенно недопустимо отставание животноводства, и в частности такой важной его отрасли, как свиноводство, для развития которой в Абхазии имеются благоприятные условия. На 1 декабря в колхозах автономной республики было снято и находилось на откорме всего лишь 846 голов свиней при плане 4.000 голов.

Колхозы Чхороцкуского района не выполнили своего обязательства по увеличению среднего надоя молока. В истекшем хозяйственном году на фуражную корову здесь было получено в среднем всего лишь 498 килограммов молока при плане 650 килограммов.

Приведенные факты свидетельствуют о серьезных недостатках в организации социалистического соревнования в деревне. В этом деле допускается еще много формализма и кампанейщины. Нередко вскоре после начала соревнования между двумя районами или автономными республиками интерес к нему остывает, итоги по периодам работ не подводятся, труженики полей, плантаций и ферм не знают толком, как трудятся их товарищи по соревнованию, кто и в чем идет впереди или отстает.

Для социалистического хозяйствования важнейшее значение имеет производство максимального количества продукции при минимальных затратах труда и средств. Между тем в обязательствах подчас отсутствуют показатели себестоимости продукции, обязательства берутся лишь по валовому выходу. Это — серьезное упущение. Необходимо, чтобы в каждом договоре соревнования указывалось, сколько будет израсходовано трудодней на производство единицы продукции.

Сейчас важная задача партийных, советских и сельскохозяйственных органов состоит в том, чтобы направить усилия соревнующихся прежде всего на успешное проведение зимовки скота, не допускать снижения продуктивности стада, а также на тщательную подготовку к весеннему севу. К сожалению, из ряда мест поступают тревожные сигналы, свидетельствующие об ослаблении борьбы за увеличение производства продуктов животноводства. В большинстве районов республики в октябре—ноябре снизились надои молока. В числе отстающих находятся и такие районы, которые в 1955 — 1956 хозяйственном году добились значительных успехов.

Видимо, эти успехи породили у части работников партийных и советских органов, руководителей колхозов и МТС благодушие, примиренческое отношение к недостаткам. С таким отношением к делу надо вести решительную борьбу.

Большие и ответственные задачи стоят сейчас перед плодоводами и виноградарями. Состоявшийся в ноябре пленум ЦК КП Грузии наметил мероприятия по мощному подъему этих важнейших отраслей сельского хозяйства.

Пример активной борьбы за выполнение разработанной партией и правительством программы крутого подъема виноградарства показывают колхозники Гурджаанского района. К 10 декабря они выполнили план закладки новых виноградников и завершили осеннюю вспашку плантаций.

Социалистическое соревнование — могучая сила в борьбе за досрочное осуществление решений XX съезда КПСС о крутом подъеме земледелия и животноводства. Неуклонно развивая сельскохозяйственное производство, мобилизуя внутренние резервы, труженики полей и ферм нашей республики с помощью испытанного метода соревнования добьются новых замечательных успехов в деле создания обилия продуктов, повышения материального благосостояния советских людей.

Прием Д. Т. Шепиловым Посла Ирана в СССР А. Масуд-Ансари

15 декабря Министр Иностранных Дел СССР Д. Т. Шепилов принял Чрезвычайного и Полномочного Посла Ирана в СССР А. Масуд-Ансари и имел с ним беседу.

В целом по Союзу ССР выполнены планы заготовок и закупок шерсти и семян масличных культур

Колхозы и совхозы страны, выполняя решения XX съезда КПСС по подъему всех отраслей сельского хозяйства, в текущем году добились увеличения производства и досрочно выполнили годовой план заготовок и закупок шерсти. Сдано государству шерсти по заготовкам и закупкам на 131 тыс. центнеров больше, чем было заготовлено за соответствующий период в 1955 году.

Успешно выполнили годовые планы заготовок и закупок шерсти и сдали государству шерсти значительно больше, чем в прошлом году, Казахская ССР, Украинская ССР, Узбекская ССР, Туркменская ССР, Киргизская ССР, Азербайджанская ССР и Грузинская ССР.

В текущем году большинство колхозов и совхозов страны вырастило хороший урожай масличных культур, что обеспечило в целом по Союзу ССР успешное выполнение годового плана заготовок и закупок маслосемян. На 1 декабря с. г. сдано и продано государству семян масличных культур 2.262 тыс. тонн. Значительно перевыполнили годовые планы заготовок и закупок маслосемян Российская Федерация и Украинская ССР. Сдача семян масличных культур государству продолжается.

Промышленность г. Тбилиси выполнила годовой план

Коллективы предприятий Тбилиси, выполняя обязательства, взятые в честь XX съезда КПСС, завершили к 15 декабря 1956 года годовой план по выпуску валовой продукции.

За истекший период 1956 года — первого года шестой пятилетки — выпущено продукции на 528 миллионов рублей больше, чем за тот же период прошлого года.

До конца года труженики промышленности города дадут продукции сверх плана не менее чем на 200 миллионов рублей.

В числе передовых предприятий города — локомотиворемонтный завод (начальник В. Гомарели, секретарь партбюро Г. Самхарадзе), который выполнил годовой план за 11 месяцев; до конца года он даст продукции сверх плана на 4,5 миллиона рублей и не менее 650 тысяч рублей сверхплановых накоплений. Коллектив завода добился значительного перевыполнения плана производительности труда и снижения себестоимости продукции.

Досрочно выполнили годовой план также паровозо-вагоноремонтный завод (начальник Г. Мацаберидзе, секретарь парткома Г. Абутидзе), авторемонтный завод (директор Г. Кикнадзе, секретарь партбюро Л. Никурадзе), механический завод (директор Г. Джапаридзе, секретарь партбюро М. Каландадзе), машиностроительный завод им. 26 комиссаров (директор Д. Жоржолиани, секретарь партбюро Ш. Шакиладзе), молочный комбинат (директор С. Дарджания, секретарь партбюро Н. Кашакашвили), обувная фабрика № 2 (директор Г. Арутюнов, секретарь партбюро В. Буадзе) и другие предприятия столицы Советской Грузии.

Указ Президиума Верховного Совета СССР

О награждении Московской области орденом Ленина

Осуществляя решения XX съезда Коммунистической партии Советского Союза, колхозы и совхозы Московской области за последнее время достигли значительных успехов в развитии сельскохозяйственного производства и особенно в животноводстве и ведут свое хозяйство на высоком уровне. Выход молока на 100 гектаров сельскохозяйственных угодий в 1955-1956 хозяйственном году в колхозах области составил 220 центнеров и в совхозах — 336 центнеров. В социалистическом соревновании областей, краев и республик Московская область по надоям молока завоевала первое место в стране. С 1 октября 1955 года по 1 октября 1956 года в колхозах получено молока 353 тысячи тонн, или на 90 тысяч тонн больше, чем в прошлом году. От каждой коровы в колхозах надоено по 2.712 килограммов молока и в совхозах — по 3.446 килограммов молока.

Количество коров на колхозных фермах увеличилось и на 1 октября 1956 года колхозы имели по 9 коров на 100 гектаров сельскохозяйственных угодий.

В текущем году колхозы и совхозы сдали и продали государству 268 тысяч тонн молока, на 61 тысячу тонн больше, чем было сдано и продано в прошлом году. План заготовок и закупок молока выполнен на 1 декабря на 129 процентов.

За 11 месяцев 1956 года снято с откорма 130 тысяч голов свиней, или в 2,4 раза больше, чем за весь предыдущий хозяйственный год. Годовой план заготовок и закупок мяса по всем категориям хозяйств выполнен досрочно.

За высокий уровень производства продуктов животноводства на 100 гектаров пашни, лугов и пастбищ и увеличение сдачи государству сельскохозяйственных продуктов наградить **Московскую область орденом Ленина.**

Председатель Президиума Верховного Совета СССР К. ВОРОШИЛОВ.

Секретарь Президиума Верховного Совета СССР А. ГОРКИН.

Москва, Кремль.
17 декабря 1956 г.

Закончилось всесоюзное совещание работников мебельной промышленности

Закончилось всесоюзное совещание работников мебельной промышленности, проходившее в Москве, в Колонном зале Дома союзов.

В прениях по докладам министра бумажной и деревообрабатывающей промышленности СССР тов. Вараксина и вице-президента Академии строительства и архитектуры СССР тов. Власова выступили главный инженер Гомельского деревообрабатывающего комбината тов. Стрижевский, начальник цеха корпусной мебели Сталинградского лесопильного и деревообрабатывающего комбината тов. Благовещенский, директор мебельной фабрики «Краснодеревец» Томской области тов. Шаратский, начальник Челябинского областного управления мебельной и деревообрабатывающей промышленности тов. Гольдберг, главный инженер Ивановского мебельного комбината тов. Лейбович, заместитель министра станкостроительной и инструментальной промышленности тов. Воробьев, заместитель министра торговли СССР тов. Трифонов.

В работе совещания принял участие первый заместитель Председателя Совета Министров СССР тов. А. И. Микоян.

Участники совещания приняли обращение ко всем рабочим и работницам, инженерно-техническим работникам и служащим мебельных предприятий Советского Союза. (ТАСС).

Освоение целины продолжается

АЛМА-АТА, 17. (ТАСС). После успешного освоения 20 миллионов гектаров новых земель в северо-восточных районах Казахстана началось наступление на целину на юге — в казахстанской части Голодной степи. В ближайшие годы здесь намечено освоить под посевы хлопчатника сто тысяч гектаров земель. Новые массивы будут орошены прокладываемыми сейчас ветками Кировского магистрального канала и другими ирригационными сооружениями. Уже сейчас длина оросительной сети в казахстанской части Голодной степи превышает семь тысяч километров. С освоением новых массивов ее протяженность удвоится, по производству хлопка Казахстан займет второе место в стране после Узбекистана.

Организованы первые два из 11 новых хлопководческих совхозов. Весной совхоз имени Ленина засеет хлопчатником 1.800 гектаров целины. Большая часть этих земель уже вспахана механизаторами старых хлопководческих хозяйств. Одновременно ведется зимний полив пашни.

Кайрак-Кумская ГЭС дала ток

КАЙРАК-КУМ (ТАДЖИКСКАЯ ССР), 17. (ТАСС). На днях первый агрегат крупнейшей в Средней Азии гидроэлектростанции «Дружба народов», сооружаемой на реке Сыр-Дарье вблизи Ленинабада, дал промышленный ток. Пятнадцатого декабря начаты комплексные испытания для сдачи агрегата в эксплуатацию.

Завершается монтаж второго гидроагрегата. Пуск его намечен на конец декабря. Заканчивается установка опор и подвеска проводов на высоковольтной линии электропередачи Кайрак-Кум — Ташкент.

Новая мощная шахта

КРАСНЫЙ ЛУЧ (ВОРОШИЛОВГРАДСКАЯ ОБЛАСТЬ), 17. (ТАСС). Шахтостроители Красного Луча сдали в эксплуатацию новую мощную шахту «Ново-Павловскую восточную». Она рассчитана на добычу двух тысяч тонн угля в сутки. Новое угольное предприятие оснащено первоклассной горной техникой. При шахте имеется хорошо оборудованный административно-бытовой комбинат.

В двух километрах от шахты вырос новый горняцкий поселок городского типа. С городом Красный Луч шахта связана широкой асфальтированной дорогой.

Горячая вода под Ташкентом

ТАШКЕНТ. (ТАСС). В Ташкенте на глубине, превышающей две тысячи метров, обнаружены неиссякаемые запасы горячей воды, температура которой достигает 60 градусов. Директор Узбекского государственного научно - исследовательского института курортологии имени Семашко тов. Муминов сообщил корреспонденту ТАСС:

— Год назад на территории нашего института была пробурена скважина, давшая мощный фонтан минеральной воды. Исследования показали, что, обладая ценными целебными свойствами, она имеет в то же время довольно высокую температуру. Это натолкнуло нас на мысль использовать ее не только для лечебных целей, но и для бытовых нужд. В настоящее время горячую воду для ванн и душевых здравница института получает из глубин земли.

Сейчас в Ташкенте бурится глубокая скважина, предназначенная для получения большого количества горячей воды. Она пойдет на удовлетворение бытовых нужд в городском хозяйстве. Это сбережет государству огромные средства.

Успехи трудящихся братских республик

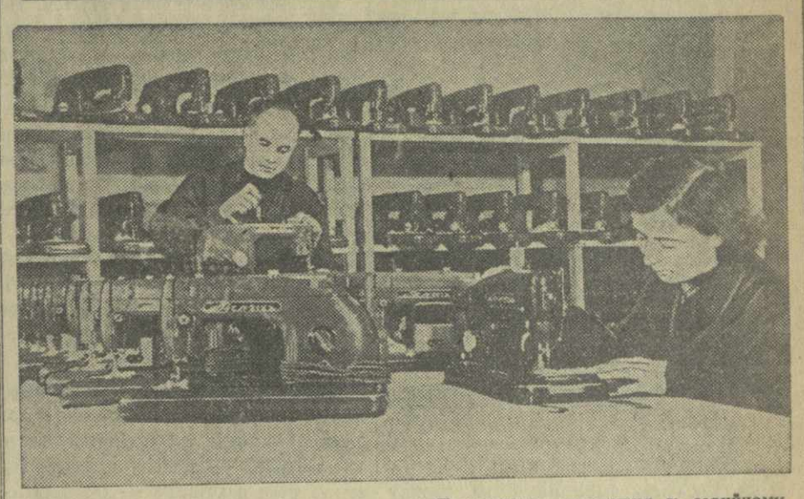

Ржевский механический завод имени Петровского приступил к серийному выпуску портативных электрических швейных машин марки «Волга».

Эта легкая и удобная машина работает от сети переменного тока напряжением в 220 или 127 вольт. За час она расходует 0,05 киловатт-часа электроэнергии. Машина весит восемь килограммов. Корпус ее изготовлен из алюминия.

Пуск, регулирование и остановка машины осуществляются при помощи ножной переносной педали.

Специальный регулятор может изменять величину стежка и направление движения материала. Электрошвейная машина делает от 200 до 900 уколов в минуту. Она снабжена пластиной для вышивания.

На снимке: работники отдела технического контроля завода Т. Г. Рассохина и П. Л. Колоницин за проверкой готовых швейных машин «Волга».

Фото Н. Чамова. Фотохроника ТАСС.

ГАЗЕТЫ СООБЩАЮТ

РЕЛЬСЫ НА ЖЕЛЕЗОБЕТОННЫХ ШПАЛАХ

СОВЕТСКАЯ РОССИЯ

Между станциями Кингисепп и Ивангород (Ленинградская область) поезда идут по участку, на котором впервые в Советском Союзе рельсы уложены на железобетонные шпалы. Коллектив машинно-путевой станции № 75 треста реконструкции железных дорог за месяц обновил перегон протяженностью 23 километра. На станции Кингисепп, сообщает газета «Советская Россия», предварительно собирались звенья из рельсов, прикрепленных к железобетонным шпалам вместо обычных «костылей» особыми винтами. Затем готовые звенья доставлялись на перегон. Здесь путеукладочная машина снимала старый путь с деревянными шпалами и ставила взамен новый. Железобетонные шпалы значительно повышают прочность пути, позволяют увеличить скорость движения поездов. Уложенный на этих шпалах путь может обойтись без капитального ремонта пятьдесят лет.

МОЩНАЯ ДОМЕННАЯ ПЕЧЬ ПОСТРОЕНА ЗА ВОСЕМЬ МЕСЯЦЕВ

ПРАВДА УКРАИНЫ

Газета «Правда Украины» сообщает о том, что на Сталинском металлургическом заводе вступила в строй новая мощная доменная печь № 1-бис. Ее досрочно, за восемь месяцев, построил коллектив треста «Сталинметаллургстрой».

Как сообщает газета, уже произведена загрузка шихты в печь.

23 АВТОМАШИНЫ В ОДНОМ КОЛХОЗЕ

СОВЕТСКАЯ МОЛДАВИЯ

Около семи тысяч гектаров занимают пахотные земли в колхозе имени Ленина Чадыр-Лунгского района, пишет газета «Советская Молдавия». С каждым годом растет экономическая мощь колхоза. В этом году общий доход сельхозартели превысит 20 миллионов рублей. Высокие доходы, получаемые от всех отраслей общественного хозяйства, дали возможность колхозу вести строительство культурно-бытовых и производственных помещений, приобретать сельскохозяйственные машины, автотранспорт.

Сейчас колхозный автопарк насчитывает 23 грузовых и легковых автомашины, 4 трактора «ХТЗ-7» с автоприцепами.

НА КРУПНОЙ НОВОСТРОЙКЕ

СОВЕТСКАЯ ЛИТВА

На юго-западной окраине Вильнюса, пишет газета «Советская Литва», строится завод сверл. Это одна из крупнейших строек шестой пятилетки в Литовской ССР. Многие заводы тяжелой индустрии страны шлют для новостройки станки, оборудование. Мастера Москвы, Томска, Чкалова помогают молодым литовским рабочим в овладении новейшей техникой изготовления сверл. Большая группа рабочих находится сейчас на практике на московском заводе «Фрезер».

У РАЗВЕДЧИКОВ НЕФТИ

БАКИНСКИЙ РАБОЧИЙ

Коллектив треста «Азморнефтеразведка» к 7 декабря выполнил государственный план 1956 года.

Разведочные буровые бригады, сообщает газета «Бакинский рабочий», превысили нормы скоростной проходки скважин. Десятки скважин, пробуренных в этом году на новых разведочных площадях Кюровдага, Мишовдага и на море, дали много промышленной нефти и газа.

Особенно хорошо поработал коллектив конторы бурения № 2, выполнивший план по проходке на 136 процентов, а по скоростям — на 141 процент. Это предприятие дало сверхплановую экономию в сумме 14.663.000 рублей.

«КРЫЛАТЫЙ ПОДАРОК»

Казахстанская правда

На Алма-Атинской киностудии, сообщает газета «Казахстанская правда», закончен производством детский художественный цветной фильм «Крылатый подарок» о юных натуралистах. Сценарий фильма написан М. Зверевым и В. Шрейбером по мотивам повести «Орел Азамата» М. Зверева.

Наряду с мастерами сцены—народными артистами республики С. Кожамкуловым и К. Бадыровым в фильме участвуют школьники и пионеры, исполняющие роли главных героев.

До сих пор цветная кинопленка проявлялась на других киностудиях—в Москве или Ленинграде. Теперь на Алма-Атинской студии оборудован специальный цех проявки цветной пленки, и весь материал фильма «Крылатый подарок» проявлен на месте, при отличных технических показателях.

Декада эстонского искусства и литературы в Москве

На улицах Москвы красочные афиши извещают о спектаклях и концертах декады эстонского искусства и литературы. В воскресный день 16 декабря москвичи имели возможность побывать на утренних и вечерних представлениях. По два спектакля показали все три театра Эстонии.

«Прекрасное искусство!» — таково единодушное мнение всех, кто ознакомился с многообразным искусством талантливого эстонского народа, творчеством его композиторов, мастерством певцов, музыкантов, артистов драмы и балета.

Подлинным событием культурной жизни столицы явился показ театром оперы и балета «Эстония» бессмертной народной музыкальной драмы М. П. Мусоргского «Борис Годунов».

Во второй раз увидели в этот день москвичи балет Лидии Аустер «Тийна», прошедший, как и накануне, с большим успехом. Четыре новых постановки показали в воскресенье драматические театры республики. Утром в таллинском театре имени В. Кингисеппа шла пьеса «Весна» — живой комедийный спектакль о жизни одной из сельских школ в конце прошлого века, вечером — драма М. Лермонтова «Маскарад». В театре «Ванемуйне» днем была показана пьеса А. Хинта «Песня обольщения» на современную тему, вечером — драма классика эстонской литературы Э. Вильде «Неуловимое чудо», в которой зло высмеиваются буржуазная культура и мораль.

Многочисленных слушателей привлек концерт Государственного Академического мужского хора ЭССР в концертном зале имени П. И. Чайковского. Интересно прошел литературный утренник в клубе студенческого городка Московского университета. Группа участников декады — писатели и артисты — выезжала в подмосковный колхоз «Новая жизнь».

Яркое, глубоко национальное искусство эстонского народа вызывает огромный интерес у трудящихся Москвы. 15 декабря во второй день декады эстонского искусства и литературы тысячи зрителей пришли посмотреть спектакли театра оперы и балета «Эстония», театров имени В. Кингисеппа и «Ванемуйне».

Большой торжественный вечер в Колонном зале Дома союзов был посвящен открытию литературной части декады. С сердечными словами обратился к гостям— деятелям литературы и искусства Эстонской ССР секретарь правления Союза писателей СССР К. Симонов.

Вступительное слово произнес заместитель Председателя Совета Министров Эстонской ССР А. Грен. Он сказал, что нынешняя декада является смотром творческих сил, достижений эстонского народа в искусстве и литературе. История не знает столь бурного развития экономики и культуры Эстонии, как за годы Советской власти.

В этот вечер в Колонном зале на эстонском и русском языках звучали проникновенные стихи поэтов о Родине, дружбе, любви.

Театр оперы и балета «Эстония» показал балет «Тийна» композитора Лидии Аустер. В постановке Таллинского драматического театра имени В. Кингисеппа шла драматическая сатира народного писателя Эстонской ССР А. Якобсона «Утерянный рай», а коллектив театра «Ванемуйне» познакомил москвичей с первой эстонской музыкальной комедией «Румму Юри» Эдгара Арро и Лео Нормета. Всюду зрители горячо принимали артистов.

В Московском Доме художника открылась выставка эстонского декоративного и прикладного искусства. Выступивший на открытии заместитель министра культуры СССР В. И. Пахомов пожелал художникам еще больших творческих успехов.

(ТАСС).

ШИРЕ ИСПОЛЬЗОВАТЬ ПЕРЕДОВОЙ ОПЫТ

Работники профсоюзов Грузии—на Украине, в Белоруссии и Азербайджане

★

Пусть крепнут связи

Профсоюзные организации Баку располагают огромными возможностями. В их распоряжении 19 дворцов и домов культуры, 40 клубов, сотни красных уголков. В библиотеках насчитываются миллионы книг.

Вопросы интернационального воспитания, пропаганды дружбы народов занимают в культурно-просветительных учреждениях важное место. Так, например, во Дворце культуры работников торговли (директор т. Кулиев) периодически проводятся вечера дружбы. Два раза в неделю помещение предоставляется в распоряжение райкома комсомола, который устраивает различные массовые мероприятия. Правление Дворца культуры начало проводить студенческие «пятницы». В этот день для молодежи вузов и техникумов читаются лекции, организуются концерты, выступления кружков художественной самодеятельности. К «пятницам», как правило, подготавливается устный журнал.

Дворец культуры имени 1 Мая (директор т. Салонин) уделяет большое внимание распространению передового опыта, научно-технической пропаганде. Здесь хорошо оформлены «Доски новаторов производства» и «Доска почета». Они радиофицированы. Нажмешь кнопку, и можешь услышать записанный на пленку рассказ того или иного новатора о передовых методах труда.

В клубе медицинских работников (директор т. Воргун) практикуются литературные чтения. Здесь создан музыкальный лекторий. Постоянное жюри определяет лучших чтецов и исполнителей музыкальных произведений. Для детей проводятся воскресные утренники, которые названы «Утро сказок».

В Доме культуры моряков Каспийского пароходства (директор т. Абрамян) регулярно проводятся вечера отдыха моряков и их семей, выставки работ кружков кройки и шитья, детского изобразительного творчества.

Во Дворце культуры имени Молотова (директор т. Ашхарумов) в конце декабря состоится собрание молодежи района. На нем будет обсужден вопрос: «Каким бы ты хотел видеть наш Дворец культуры в 1957 году?».

Поездка в Баку дала мне, как и другим участникам делегации, очень многое. Хочется, чтобы такие мероприятия проводились чаще, чтобы бакинцы приезжали к нам в Тбилиси, а мы в свою очередь — к ним. Широкий обмен опытом еще больше укрепит дружбу азербайджанского и грузинского народов, дружескую связь наших республик, которые соревнуются между собой.

Д. КАЗАЧЕНКО,
заведующий культмассовым отделом Дорпрофсожа Закавказской железной дороги.

☆ ☆

У наших друзей

Крепкие дружеские узы связывают трудящихся Грузии и Азербайджана. Социалистическое соревнование коллективов отдельных предприятий, строек, колхозов и совхозов двух братских республик в настоящее время переросло в межреспубликанское социалистическое соревнование за успешное выполнение решений XX съезда КПСС.

Обмениваясь передовым опытом, трудящиеся братских республик добиваются новых серьезных успехов во всенародной борьбе за успешное выполнение шестого пятилетнего плана.

В целях установления деловых связей и обмена опытом с профсоюзными организациями Азербайджана в г. Баку выезжала делегация. В ее составе было 10 человек — работники Совпрофа Грузии, отраслевых республиканских комитетов профсоюзов, руководители фабрично-заводских комитетов профсоюзов, добровольного спортивного и научно-технического обществ.

Наши азербайджанские друзья подробно ознакомили делегатов Грузии с хозяйственной и культурной жизнью столицы Азербайджана — г. Баку и нового города металлургов и химиков — Сумгаита.

Один из производственных участков морского нефтепромысла—нефтесборный пункт.

Профсоюзные организации совместно с научно-техническими обществами ведут систематическую работу по внедрению в производство прогрессивных методов труда. В этих целях широко используется печать — издаются иллюстрированные красочные плакаты, брошюры, бюллетени, информационные листы. Этому важному участку работы подчинена и деятельность технических кабинетов, которые являются подлинными центрами научно-технической пропаганды на предприятиях и по отраслям промышленности.

Нам довелось побывать в техническом кабинете объединения «Азнефтезаводы» во Дворце культуры имени С. Шаумяна. Свою работу кабинет проводит строго по плану, продуманно. Стенды, яркие диаграммы, выставки и макеты, описания методов труда новаторов производства, хорошая работа лектория, периодически созываемые научно-технические конференции, показ технических кинофильмов помогают рабочим нефтеперерабатывающих заводов Баку повышать свое мастерство.

За последнее время деятельность отраслевых республиканских комитетов профсоюзов Азербайджанской ССР значительно оживилась, вокруг них образовался большой актив.

Организаторская и воспитательная работа, проводимая профсоюзами, способствует тому, что промышленность и сельское хозяйство Азербайджана идут по пути успешного выполнения задач, намеченных XX съездом КПСС. Многие предприятия республики, в том числе и такие крупные, как судостроительный и судоремонтный завод имени Вано Стуруа, нефтеперерабатывающий завод имени Буденного, машиностроительный имени лейтенанта Шмидта, досрочно завершили выполнение годовых планов.

По инициативе профсоюзных организаций, в частности Совпрофа Азербайджана, создано много школ передового опыта. Одной из таких школ является буровая конторы бурения «Орджоникидзенефть», руководимая знатным мастером Ага Дадаш Кербалай оглы.

Эта буровая — постоянно действующая школа новаторства. Здесь, с помощью инженерно-технических работников, систематически повышают свою квалификацию сотни бурильщиков.

Во время пребывания в Баку члены нашей делегации ознакомились также с историческими и культурными памятниками азербайджанского народа, побывали во многих культурно-просветительных учреждениях города.

В январе 1957 года в Тбилиси приедет делегация профсоюзных работников Азербайджана.

Обмен опытом работы между профсоюзными организациями республик еще выше поднимет знамя социалистического соревнования Грузии и Азербайджана, послужит дальнейшему укреплению дружественных связей двух братских народов.

С. БАХТАДЗЕ,
заведующий отделом производственно-массовой работы Совпрофа Грузии.

На Бакинском трубопрокатном заводе.

Незабываемые встречи

Центральный Комитет профсоюза работников просвещения Грузинской ССР, выполняя решения XX съезда партии, усилил внимание к вопросам учебно-воспитательной работы в школах. Для обмена опытом в этом направлении недавно были организованы экскурсии на Украину и в Белоруссию.

В Киеве, в соответствии с разработанным планом, гости посетили средние школы №№ 51, 101, 47 и 54. Здесь их интересовало многое — академическая успеваемость и дисциплина учащихся, в каком состоянии находится материальная база, как организована работа школьников в мастерских. Наши преподаватели присутствовали на уроках по таким предметам, как физика, химия, математика и другие.

Большую ценность представляет для нас опыт, приобретенный средней школой № 70 гор. Киева в организации производственного обучения. Производственное обучение учащихся этой школы проводится на мотоциклетном заводе. Руководит им опытный инженер т. Чиванова. Она правильно, со знанием дела решает задачи политехнического обучения, умело воспитывает у школьников любовь к труду. На заводе работа организована таким образом, что учащиеся имеют возможность овладеть не одной какой-либо операцией, а всем комплексом работ по производству мотоциклов. Для этого они поочередно меняют свои рабочие места. Пребывание на заводе помогает учащимся лучше усваивать материал, изучаемый на уроках в школе.

В Миргороде экскурсанты посетили могилу Давида Гурамишвили и возложили на нее венок. Они интересовались постановкой учебно-воспитательной работы в 7-летней школе, носящей имя великого грузинского поэта. В знак нерушимой дружбы украинского и грузинского народов преподаватель т. Вашадзе передала коллективу школы альбом «Руставн», изготовленный учащимися руставской средней школы № 2.

Много ценного и поучительного почерпнули для себя экскурсанты, побывавшие в Белоруссии. В средней школе № 33 гор. Минска, например, хорошо оборудованы мастерские. Здесь регулярно проводятся практические занятия. Производственную практику учащиеся проходят на станкостроительном заводе имени Ворошилова. Значительное количество старшеклассников уже овладело специальностями станочников, и завод присвоил им разряды.

Образцово налажено политехническое обучение в средних школах №№ 10, 11, 23, 42 и 44 гор. Минска. Характерным для них является то, что они всемерно укрепляют связи с промышленными предприятиями.

Между колхозами и сельскими школами также установлена деловая, крепкая связь. Колхозники помогают учащимся в создании учебно-материальной базы, в налаживании политехнического обучения.

Группа директоров домов учителей нашей республики посетила с целью изучения опыта Ленинградский областной Дом учителя, который по праву считается лучшим в стране. Эта экскурсия принесла большую пользу.

В начале декабря ЦК профсоюза работников просвещения провел интересное мероприятие, способствующее укреплению дружбы народов нашей страны. В Тбилисском Доме учителя состоялся вечер дружбы, на котором присутствовали представители братского Азербайджана. Делегацию возглавляла председатель ЦК профсоюза работников просвещения Азербайджанской ССР т. Д. Оруджева.

В ближайшее время во всех сельских районах намечается провести День учителя, а в городах — профсоюзные активы, на которых будут обсуждены итоги экскурсий в школы Украины и Белоруссии.

Л. МАГЛАПЕРИДЗЕ,
председатель ЦК профсоюза работников просвещения Грузинской ССР.

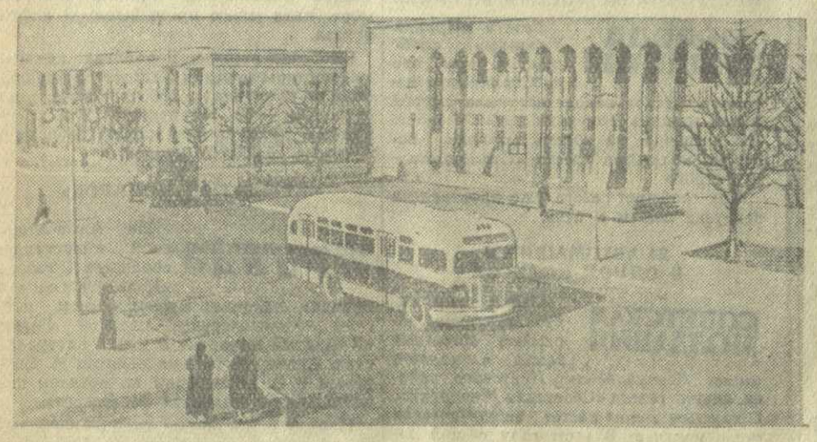

На улице Ленина в гор. Сумгаите. Азербайджанская ССР.

Нота Советского Правительства Правительству США

15 декабря Временный Поверенный в делах СССР в США С. Р. Стриганов посетил Государственный департамент США и передал следующую ноту Советского Правительства:

«Правительство Союза Советских Социалистических Республик считает необходимым заявить Правительству Соединенных Штатов Америки следующее.

Согласно точно установленным данным, 11 декабря 1956 года в период между 13 ч. 07 мин. и 13 ч. 21 мин. по владивостокскому времени три американских реактивных самолета типа «Б-57», появившись со стороны Японского моря южнее Владивостока, нарушили государственную границу СССР и вторглись в воздушное пространство Советского Союза. Эти самолеты углубились в воздушное пространство над территорией СССР в районе Владивостока. В районе нарушения стояла ясная погода с хорошей видимостью, что исключало возможность потери ориентировки летчиками в полете.

Нарушение американскими самолетами воздушного пространства Советского Союза нельзя расценивать иначе, как преднамеренные действия военных властей США с явно разведывательными целями, что не может не вести к обострению международной обстановки на Дальнем Востоке.

Правительство Советского Союза заявляет Правительству США решительный протест против этого грубого нарушения воздушного пространства Советского Союза американскими самолетами и настаивает на том, чтобы со стороны Правительства США были приняты меры к наказанию виновных и к недопущению в дальнейшем нарушений государственных границ СССР американскими самолетами.

Советское Правительство считает необходимым заявить, что в случае повторения в дальнейшем нарушений американскими самолетами воздушного пространства СССР ответственность за последствия таких нарушений будет полностью ложиться на Правительство Соединенных Штатов Америки».

Денежно-вещевая лотерея „Всесоюзный фестиваль молодежи“

В 1957 году Комитет молодежных организаций СССР проводит денежно-вещевую лотерею «Всесоюзный фестиваль молодежи». Лотерейные билеты выпускаются отдельными разрядами по 15 миллионов рублей в каждом, всего на сумму 300 миллионов рублей. Стоимость одного билета — три рубля.

Лотерейные билеты будут продаваться с 1 января по 1 апреля 1957 года первичными комсомольскими организациями на предприятиях, стройках, в учреждениях, совхозах, учебных заведениях, воинских частях и других организациях. В лотерее могут принять участие все желающие. Количество билетов, продаваемых отдельному лицу, не ограничивается.

Всего в лотерее будет разыграно 1.086.000 выигрышей на общую сумму 100 миллионов рублей. Владелец лотерейного билета, на который выпал вещевой выигрыш, может по желанию получить стоимость выигрыша деньгами.

На лотерейный билет можно выиграть следующие предметы: автомобили «Волга» и «Москвич», пианино, мотоциклы с коляской «М-72» и без коляски «ИЖ-49» или «К-55», горжетки из серебристо-черной лисицы, шубы цигейковые, телевизоры, фотоаппараты «Киев-2», «Зоркий-С», «ФЭД-2», холодильники «ЗИЛ-МОСКВА» и «Север-2», отрезы на мужские и женские костюмы, баяны и аккордеоны, радиолы и радиоприемники, патефоны, швейные и стиральные машины, пылесосы, часы различных марок, велосипеды, ружья охотничьи и много других предметов.

Тираж выигрышей по лотерее состоится в мае 1957 года в Москве. Официальная таблица выигрышей будет опубликована в печати. (ТАСС).

Культурная жизнь Абхазии

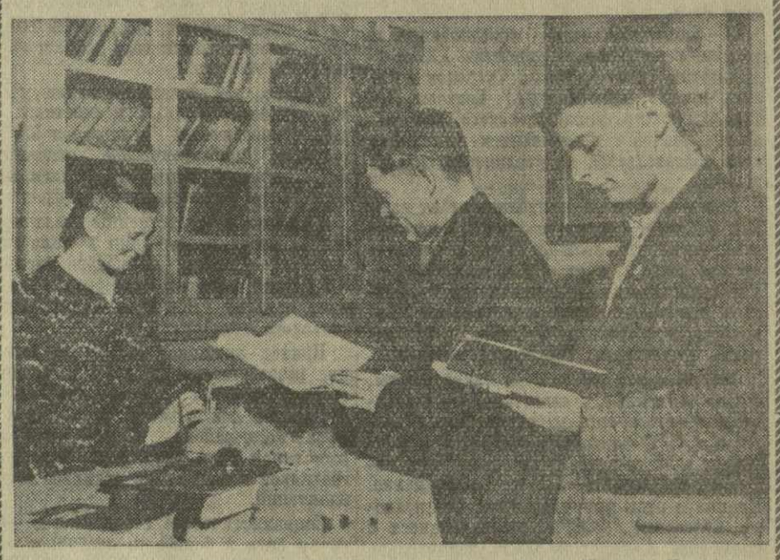

В библиотеке клуба Ачигварского чайного совхоза имени Микояна Гальского района большой выбор литературы. На снимке: заведующая библиотекой М. Патолашвили выдает новые книги рабочему Н. Линивцеву (в центре) и ученику В. Дзандзава.

Фото Г. Толмачева.

ТРУДЫ ИНСТИТУТА ИМЕНИ Д. И. ГУЛИА

Абхазский институт языка, литературы и истории им. Д. И. Гулиа Академии наук Грузинской ССР выпустил очередной XXVII сборник «Трудов» института.

В сборнике опубликованы работы кандидата исторических наук Г. Дзидзария — «Крепостные крестьяне в предреформенной Абхазии», доктора исторических наук И. Антелава — «К вопросу о характере экономического развития Грузии в предреформенный период», статья кандидата исторических наук А. Олонецкого — «Результаты осуществления Советской властью закона о национализации земли в Абхазии».

Большой интерес представляет труд кандидата исторических наук Ш. Инал-Ипа «Социальная сущность аталычества в Абхазии в XIX веке». Статьи кандидата филологических наук Б. Шинкуба — «Удвоения в абхазском глаголе», кандидата филологических наук Е. Шакрыл — «Взаимоотношение послеслогов с превербами, обстоятельственными и другими частицами в абхазском языке» и другие, помещенные в сборнике, посвящены дальнейшей разработке проблем абхазского языка и литературы.

Кандидат исторических наук М. Трапш в своей статье рассказывает о результатах работы археологической экспедиции в селе Кулануркха Гудаутского района, которая при раскопках обнаружила предметы, относящиеся к VII—III векам до нашей эры.

В разделе «Критика и библиография» напечатаны статьи кандидата исторических наук З. Анчабадзе и кандидата филологических наук Х. Бгажба, в которых авторы подвергают критике книгу П. Ингороква «Георгий Мерчуле — грузинский писатель X века».

Сейчас коллектив научных работников института готовит к изданию очерки по истории Абхазии, охватывающие период с древних времен до Великой Октябрьской социалистической революции.

Готовится к печати русско-абхазский словарь.

В СЕЛЬСКОМ КЛУБЕ

По вечерам в клубе Ачигварского чайного совхоза имени Микояна Гальского района всегда многолюдно. Заглянем в библиотеку. Здесь собралось немало читателей. Токарь М. Трошин возвращает только что прочитанные избранные произведения С. Цвейга, работница Л. Лебедева — роман В. Лациса «К новому берегу». Ее соседка Н. Сарибекян еще не дочитала роман И. Эренбурга «Девятый вал» и просит библиотекаря Марию Патолашвили продлить срок пользования книгой. Пришла за книгой и старейший абонент библиотеки почтальон Е. Царева.

Многолюдно и в других комнатах клуба. Участники драматического кружка, которым руководит Г. Гребенюк, репетируют новую пьесу, а в зрительном зале, в ожидании начала киносеанса, зрители слушают выступление оркестра, которым дирижирует рабочий Ф. Сербулов.

В эти дни в ачигварском клубе проводится цикл вечеров в честь предстоящего Всесоюзного фестиваля молодежи. Недавно здесь состоялись вечер дружбы и карнавал. К Новому году готовится молодежный бал.

ПОМОЩЬ КОЛЛЕКТИВАМ ХУДОЖЕСТВЕННОЙ САМОДЕЯТЕЛЬНОСТИ

Абхазский Дом народного творчества систематически оказывает помощь самодеятельным художественным коллективам республики.

За последнее время хоровые коллективы получили новый репертуар абхазских народных песен, а также патефонные пластинки с записью этих песен, в числе которых «Антица» И. Лакербая, «О Герое Советского Союза Владимире Харазия» И. Кортуа, «Песня сборщицы чая» Р. Гумба, популярная народная песня А. Чичба — «Белая кофточка».

Дом народного творчества рекомендовал участникам драматических коллективов сел Колдахвары и Блабурхва абхазские пьесы «Свет будет гореть» Луковского и «Неосуществимая цель» Хотландзия.

Активисты Дома народного творчества А. Бронский, Ш. Горгадзе, М. Гогнидзе, Т. Сулакашвили, Л. Чедия, В. Копытников проводят в сельских клубах семинары для участников самодеятельных коллективов. Агитбригада Дома народного творчества, руководимая Н. Дарьяловым, регулярно выступает перед колхозниками.

Эксплуатация лесов и эрозия почвы

В опубликованных в «Заре Востока» статьях, посвященных вопросам борьбы с эрозией почвы, убедительно говорилось о том, какой большой вред приносит это бедствие народному хозяйству республики. Так, например, в ряде случаев с распаханных на горных склонах земель за год смывается до 1.000 тонн плодородной почвы, а река Риони ежегодно уносит в Черное море около 11 миллионов тонн наносов.

Установлено, что наибольшие водная и ветровая эрозии почвы происходят на разрыхленных, свободных от растительного покрова землях, и не только в горах, но и на равнине. В горных районах Грузии значительная часть территории занята склонами крутизной в десятки градусов, поэтому вопросы борьбы с эрозией приобретают там особенно актуальное значение. При этом следует помнить, что в условиях девственного состояния растительного покрова, будь то лесной, травянистый или смешанный, эрозийные явления исключаются при любых формах рельефа местности.

В борьбе с эрозией важное значение имеет правильная эксплуатация лесов. Известно, что лесная промышленность заинтересована в сплошных рубках (хотя бы узкими полосами в 100—200 метров), что дает возможность использовать механизмы для трелевки леса. Однако лесохозяйственные органы Грузии, якобы по почвозащитным соображениям, позволяют рубить лес выборочно (с выборкой $^1/_5$—$^1/_{10}$ от общей массы древесины).

К чему это приводит?

Ввиду того, что при выборочных рубках исключается возможность применять воздушно-канатную трелевку, древесина трелюется гужом и тракторами (на пологих склонах), а чаще всего сбрасывается по склонам вручную. В результате на перепаханной тракторами и бревнами лесосеке происходит не только эрозия почвы, но и образование оврагов. Таким образом, выборочная система рубки, ориентирующая на наземные способы трелевки леса, на сбрасывание бревен по лесосеке, не предохраняет почву, а наоборот, приводит к ее разрушению. Следует при этом отметить, что сброска леса по склонам крайне нежелательна еще и потому, что она вызывает большие повреждения древесины.

Судьбу почвы на крутых лесных склонах решает техника трелевки, ибо, независимо от системы рубки, в лесу остаются скрепляющая почву корневая система срубленных, но не выкорчеванных деревьев, а также молодняк, подлесок, травянистая растительность и водопроницаемый мертвый почвенный покров-подстилка с повышенной гидравлической шероховатостью, препятствующей стоку воды и смыву почвы. Следует подчеркнуть, что упруго-рыхлая лесная подстилка совмещает повышенную влагоемкость с большой водопроницаемостью. На влагоемкость почвы положительно влияет и корневая система растительного покрова, создающего пористую структуру почвы. Необходимо также учесть, что вновь вырастающий после рубки молодняк мощно развивается и его почвозащитная и водоохранная функции усиливаются по сравнению со старым лесом.

Поэтому решающим фактором защиты почвы в условиях горной эксплуатации лесов является правильная организация трелевки леса, которая обязательно должна быть надземной, воздушной. Трелевку же тракторами и сбрасывание древесины по рельефу следует решительно исключить из лесозаготовительной практики. Только при этом условии можно избежать разрыхления, сдирания и смыва почвенного покрова, а также сохранить молодняк.

Нужно иметь в виду, что даже правильная организация трелевки леса не даст положительных результатов, если лесосеки как до рубки, так и после нее не уберечь от потрав скотом. Бесхозяйственное стравливание и вытаптывание лесосек скотом неизбежно приводит к эрозии.

Виднейший советский ученый-лесовод проф. М. Е. Ткаченко в своем труде «Общее лесоводство» отмечал: «Все Средиземноморское побережье с гористым ландшафтом в значительной мере было обезлесено пастьбой скота. Швейцария, Франция также испытали это бедствие. Недаром некоторые французские учебники лесоводства заканчиваются «заповедью»: «Не пускай скот в лес»... На Кавказе под влиянием пастьбы скота исчезли дуб, ясень и другие ценные породы. Склоны Теберды лишены сосновых лесов в значительной мере вследствие пастьбы скота. Свиньи, а особенно козы, в Абхазии губят каштан».

Известно, что в результате потрав лесосек скотом оголились и превратились в полупустыни окрестности Тбилиси, Гори, Мцхета и ряда других населенных пунктов Грузии.

Для спасения почвы необходимо, как это практикуется в горных лесах Северного Кавказа, запретить пастьбу скота за пять лет до рубки леса и после рубки до достижения молодняком не менее одного—двух метров высоты.

Как в лесоэксплуатационном, так и в почвозащитном отношении наиболее эффективной формой ведения лесного хозяйства следует считать узкополосную систему сплошных рубок с воздушно-канатной трелевкой древесины. Практическую и научно - исследовательскую работу в этой области необходимо направить на установление наиболее целесообразной площади, способов и сроков примыкания лесосек в зависимости от лесохозяйственных и естественных условий. Узкополосная система рубок в сочетании с воздушно-канатной трелевкой древесины позволит эффективно использовать лесные богатства республики и развить в ней мощную лесозаготовительную и деревообрабатывающую промышленность. Вместе с тем правильное решение вопроса о системе рубок леса в горных районах Грузии даст возможность разрешить чрезвычайно важную и актуальную проблему защиты почв на крутых горных склонах.

Б. ГУЛИСАШВИЛИ,
кандидат технических наук.

В Центральной Арктике

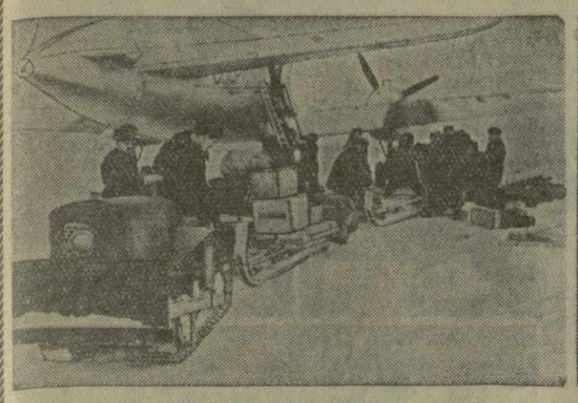

НЕОБОЗРИМЫ просторы Крайнего Севера, велики его природные богатства. Освоение этих богатств, широкое вовлечение в хозяйственную жизнь страны огромных территорий, прилегающих к побережью арктических морей, возможно лишь в том случае, если суда будут уверенно плавать по Северному морскому пути, а самолеты полярной авиации надежно свяжут самые отдаленные уголки Арктики с центральными районами нашей страны.

Для того чтобы успешно преодолеть трудности, связанные с осуществлением регулярных сообщений по трассе Северного морского пути, необходимо обеспечить суда и самолеты, совершающие арктические рейсы, точными прогнозами погоды и состояния льда.

Эти прогнозы должны основываться на всестороннем изучении природы Арктики, которое ведут коллективы отважных советских полярников на дрейфующих научно - исследовательских станциях.

Ни лютые морозы, ни пурга не страшат смелых советских полярников, которые заняты изучением высоких широт Арктики.

Благодаря работе полярных станций, экспедиций и дрейфующих станций стали известны многие явления и законы арктической природы. Но еще не все тайны Арктики открыты, еще многое нужно сделать для того, чтобы расширить и углубить знания, полученные в этой области.

Вместе с другими бесстрашными исследователями эту работу ведет и отважный коллектив дрейфующей станции «Северный полюс-6». Далеко от берегов Большой Земли, над льдами Центральной Арктики развевается алый флаг Советского Союза. Самоотверженно несет коллектив станции свою трудовую вахту.

На снимках: дрейфующая научно-исследовательская станция «Северный полюс-6». Слева — самолет доставил очередную партию грузов, почту, посылки. Справа — один из уголков станции.

Фото Ф. Шипилова.
Фотохроника ТАСС.

Богатейшие ресурсы местного строительного сырья

Для широкого развития производства строительных конструкций, деталей и материалов особое значение имеет использование местных сырьевых ресурсов и отходов промышленности.

В Институте строительного дела Академии наук Грузинской ССР разрабатываются методы использования местных строительных материалов нашей республики. Эта актуальная проблема охватывает вопросы технологии производства крупных блоков и других строительных изделий, изготовление которых будет основываться на применении отходов металлургической промышленности.

Известно, что отходы металлургической промышленности — шлаки и золы — представляют собой ценное сырье. Так, гранулированные доменные шлаки нашли широкое применение в строительстве как заполнитель легкого бетона и как основной компонент шлако-портландцемента, выпускаемого, в частности, Руставским цементным заводом. Но в то же время пылевидная зола Руставской ТЭЦ до настоящего времени используется в совершенно недостаточных размерах.

В связи с этим Институт строительного дела, по заданию Министерства промышленности строительных материалов Грузинской ССР, проводит научно-исследовательскую работу по разработке технологии производства и изучению физико-механических свойств строительных изделий и деталей на базе золы Руставской ТЭЦ.

Запасы этого строительного материала исчисляются миллионами тонн. Помимо этого, суточный выход пылевидной золы Руставской ТЭЦ составляет 600—700 тонн. И такое огромное количество золы выбрасывается в отвал, не находит должного применения! Значительная часть золы, уносимая Курой, загрязняет ее воды и наносит вред развитию рыболовного хозяйства.

Как показали исследования, проведенные институтом совместно с Центральной лабораторией треста «Закметаллургстрой», зола ТЭЦ представляет собой ценный строительный материал, на основе которого, после соответствующей обработки, можно получить широкий ассортимент дешевых строительных изделий и деталей.

Технология изготовления строительных деталей на основе золы ТЭЦ отличается исключительной простотой. Зола в определенной пропорции смешивается с молотой известью-кипелкой, затем разбавляется водой и отливается в формы. Эти формы помещаются в специальные запарочные котлы-автоклавы, где в течение 8 часов при температуре 170—180° и давлении 8 атмосфер происходит твердение изделий. Весь цикл производства занимает 14—16 часов, в то время как цикл производства керамических деталей длится 6—7 суток. Готовые изделия при малом объемном весе имеют высокую прочность.

Все это говорит о том, что по показателям прочности известково-зольные бесцементные изделия смело могут конкурировать с бетонными или керамическими изделиями. Одним из ценных свойств известково-зольных изделий следует считать их малый собственный вес: они в среднем в два раза легче обычных бетонных.

Наряду с автоклавными изделиями получены известково-зольные бетоны, твердение которых происходит в обычных пропарочных камерах без давления при температуре 80—90°.

Простота технологии производства и высокие физико-механические показатели известково-зольных материалов создают благоприятные условия для их широкого выпуска. Из известково-зольных автоклавных и пропаренных бетонов можно изготовлять крупные стеновые блоки, перегородочные панели, вкладыши междуэтажных перекрытий и другие элементы зданий и сооружений. Дальнейшие исследования института в области армированных известково-зольных автоклавных изделий могут значительно расширить область их применения.

Большую важность приобретает также изыскание новых видов кровельного материала на базе местного сырья, способного заменить кровельное железо, глиняную черепицу и другие дорогостоящие и дефицитные материалы. Особую актуальность приобретает этот вопрос в условиях Грузинской ССР, которая не располагает в достаточном количестве высококачественным сырьем для производства глиняной черепицы.

Институт строительного дела, по инициативе Министерства промышленности строительных материалов, задался целью получить дешевый и прочный кровельный материал на базе золы ТЭЦ. Черепица готовилась из известково-зольной массы с содержанием извести в 15—19 процентов. Литая масса формовалась в кассетах. Затем кассета частично освобождалась от опалубки и запаривалась в автоклаве. По прочности на изгиб известково-зольная черепица превосходит обычную глиняную, а по водонепроницаемости и морозостойкости отвечает требованиям стандарта. В настоящее время институт проводит всестороннее изучение этого изделия. Однако уже имеющиеся сейчас экспериментальные данные дают гарантию, что известково-зольная черепица с успехом может обеспечить потребности строительства Грузии в кровельных материалах.

Говоря о технико-экономической целесообразности выпуска известково-зольной черепицы, следует отметить и то, что производительность одного автоклава составляет 6—8 миллионов штук черепицы в год. Что касается экономической стороны вопроса, то достаточно сказать, что по расходу рабочей силы, условного топлива, электроэнергии и капиталовложениям также достигается большая эффективность, способствующая снижению себестоимости продукции.

Основное же преимущество заключается в простоте изготовления и в дешевизне сырья.

Строительство цехов этого эффективного кровельного материала должно быть организовано при Руставской ТЭЦ, так как кроме бесплатного сырья — золы, цех автоклавной черепицы сможет получать даровой отработанный пар ТЭЦ для запаривания изделий в автоклавах.

Необходимо, чтобы все вопросы применения местного сырья в строительном деле быстрее получили практическое разрешение.

Т. ВАЧНАДЗЕ,
научный сотрудник Института строительного дела Академии наук Грузинской ССР.

НА ЗАВОДАХ КУТАИСИ

С МАРКОЙ «КАЗ»

С железнодорожной платформы Кутаисского автомобильного завода отправляются в разные концы страны все новые и новые эшелоны, груженные продукцией завода.

Большая партия автосамосвалов и хлопковозов послана хлопкоробам Казахской ССР. Автосамосвалы отправлены в колхозы и совхозы Ставропольского края, строителям Братской гидроэлектростанции.

Большая партия запасных частей автосамосвала «КАЗ-585 Б» послана в Венгрию, Польшу, Румынию, Китай, Корею.

ПРОДУКЦИЯ НА ЭКСПОРТ

Коллектив Кутаисского машиностроительного завода на днях досрочно отгрузил в Афганистан 20 шахтных вагонеток.

Кутаисские машиностроители до конца декабря изготовят и пошлют в Румынию большую партию водяных насосов.

ГОДОВОЙ ПЛАН ЗАВЕРШЕН ДОСРОЧНО

Коллектив Кутаисского стеклотарного завода к концу ноября со значительным превышением выполнил план 1956 года по всем показателям. Брак снижен на 6,8 процента.

Сейчас коллектив предприятия работает в счет будущего года. Его новое социалистическое обязательство предусматривает выпуск до конца нынешнего года дополнительно 4 миллиона стеклянных банок для консервной промышленности.

Лекции для населения города

Созданное недавно Тбилисское городское отделение Общества по распространению политических и научных знаний Грузинской ССР насчитывает в своих рядах более 800 членов. Ими для населения города прочитано 2.530 лекций.

На фабриках, заводах, в высших и средних учебных заведениях, культурно-просветительных учреждениях проводятся лекции об исторических решениях XX съезда партии, по вопросам истории КПСС, философии, экономики, международного положения, литературы и искусства, устраиваются вечера вопросов и ответов, тематические вечера. Недавно были проведены вечера на темы «Великая Октябрьская социалистическая революция в творчестве грузинских писателей», «245-летие со дня рождения М. В. Ломоносова», «100-летие со дня рождения Г. В. Плеханова».

Большинство лекций читается на промышленных предприятиях и в учреждениях. Лекцию о реакционном характере современной американской философии прочел профессор К. Бакрадзе. Лекцию на тему «Дружба народов СССР» прочли на хлебозаводе № 4 и Тбилисском паровозовагоноремонтном заводе имени Сталина доценты Дж. Кваичадзе и А. Имедадзе.

Совместно с горкомом комсомола городское отделение Общества проводит для молодежи цикл лекций о новейших достижениях науки и техники. (ГрузТАГ).

Медицинский журнал „Условия жизни и здоровье"

На Всемирном конгрессе врачей, происходившем в Вене в 1953 году, было принято решение об издании журнала «Условия жизни и здоровье».

Вышел в свет первый номер этого журнала, издаваемого одновременно в Москве, Лондоне, Париже, Пекине, Сант-Яго и Вене. В первом номере журнала, изданном на русском, немецком, английском, французском, китайском и испанском языках, напечатан ряд оригинальных работ, принадлежащих перу видных деятелей теоретической и практической медицины.

Журнал открывается статьей японских ученых Г. Теруока и Х. Санто «Работа и белок. Исследования потребности в белке у рабочих».

Большой научно-практический интерес представляют работы профессора Анри Дезуайля (Париж) — «Условия труда как основной патогенетический фактор», профессора Карла Рашка (Прага) — «К вопросу об эпидемиологии и профилактике стрептококковых инфекций и их последствий», Х. Дескомпа (Париж) — «Профессиональная медицина в горном деле в эпоху Возрождения» и другие.

В журнале помещены также статьи советских ученых — Ф. Кроткова и В. Троицкого, А. Савицкого, П. Сергиева.

Новые книги

Рабиндранат Тагор — «Избранное». На грузинском языке. Перевод М. Гогоберидзе, Л. Дзидзигури, Т. Чхеидзе, Н. Хомерики. Издательство «Сабчота Мцерали». Тбилиси, 1956 г. Тираж 10.000 экз. 332 стр. Цена 9 р. 10 коп.

А. Буртикашвили — «Александр Имедашвили» (монография). На грузинском языке. Издательство «Хеловнеба». Тбилиси, 1956 г. Тираж 4.000 экз. 216 стр. Цена 14 р. 35 коп.

В. Макаев — «Жизнь и педагогическая деятельность Д. Д. Семенова». Издательство Института педагогических наук Министерства просвещения Грузинской ССР. Тбилиси, 1956 г. Тираж 2.000 экз. 172 стр. Цена 5 р. 60 коп.

Д. Джанелидзе — «Александр Мревлишвили» (монография). На грузинском языке. Издательство «Хеловнеба». Тбилиси, 1956 г. Тираж 3.000 экз. 118 стр. Цена 12 р. 75 коп.

П. Счастнев и П. Терехов — «Общее землеведение». На грузинском языке. Издательство научно-методического кабинета Министерства просвещения Грузинской ССР. Тбилиси, 1956 г. Тираж 2.000 экз. 338 стр. Цена 7 р. 35 коп.

На снимке: новый дом в поселке Квезани. Фото Л. Шульгина.

Почему нет обуви для детей?

В магазин «Детский мир» вошла женщина с ребенком дошкольного возраста. В отделе готового платья она долго разглядывала костюмчики, сшитые из байки. Они не пришлись по вкусу матери, а судя по тому, что их без особого энтузиазма предлагал продавец, не нравились они и ему.

И понятно. Предназначалась одежда для детей ясельного и дошкольного возраста, а сшита была она из байки черного и темно-бурого цвета. Мрачный, неприятный вид костюмчиков отпугивал покупателей.

Партию описанных выше костюмчиков магазин «Детский мир» получил в первых числах ноября. Вся она была отправлена обратно Кутаисской швейной фабрике (директор К. Апридонидзе).

Но не одна Кутаисская швейная фабрика «обрадовала» детей и их родителей своей «изобретательностью». Батумская швейная фабрика (директор А. Лория) пошила на 100 тысяч рублей детских шерстяных костюмчиков... черного и коричневого цвета! Думается, что сшить всю эту массу одежды оказалось гораздо легче, чем разыскать мать, которой захотелось бы одеть своего малыша в костюм черного цвета.

Детский ассортимент не в почете у швейников и обувщиков Грузии, а особенно у работников Министерства торговли. Достаточно попытаться найти в магазинах детские галоши, ботинки, туфли, чтобы убедиться в этом. А в магазинах Абхазской АССР и Аджарской АССР иногда не удается разыскать платье, пальто, ученическую форму.

Но вот вам надоело ходить по магазинам в поисках прилично сшитой детской одежды. Вы решили купить ткань и одеть ребенка по своему вкусу. Попробуйте это сделать! Ведь в городе нет по существу ни одного специализированного ателье по пошиву детского платья.

Что же касается вопроса о детской обуви, то к нему руководители Министерства торговли относятся более чем равнодушно.

Не всегда родителям удается достать для ребенка пару ботинок нужного размера и хорошего качества.

Почему же создалось такое положение с детской обувью? Почему не хватает обуви даже на резине и кожзаменителе?

Объяснять это принято так: фондов, выделяемых на обувь, не хватает. Но ведь не первый год ощущается недостаток именно в детской обуви! Так почему же Министерство торговли не добивается увеличения фондов?

Обувные предприятия Грузии справляются с плановыми заданиями по выпуску детской обуви и даже перевыполняют их. А обуви между тем в магазинах не найти. Назрела необходимость пересмотреть и улучшить распределение выпускаемой продукции, с тем чтобы ликвидировать дальние перевозки, чтобы удовлетворять в первую очередь потребности местного рынка.

Трудностей в удовлетворении спроса на детскую обувь можно было бы избежать, если бы обувные предприятия изыскивали возможности выпускать эту продукцию сверх плана за счет экономии сырья, применения экономичных моделей и совершенной технологии.

Большими возможностями располагает Грузпромсовет. Эта организация могла бы специализировать на производстве детской обуви одну артель, придать делу широкий размах, находить и использовать резервы экономии материалов, расширять ассортимент, улучшать качество. Но детскую обувь шьют в Грузпромсовете неохотно, потому что производство ее менее прибыльно, чем выпуск заваливших все магазины дамских лакированных туфель.

В прошлом году к зиме в магазины поступила утепленная обувь. Сейчас ее нигде не найдешь. Стало проблемой приобрести пинетки—обувь для самых маленьких. А делаются они из отходов производства, и уже никакие разговоры о фондах не могут здесь служить оправданием.

Беда еще и в том, что детская обувь выпускается недоброкачественной. В «Детский мир» часто возвращают ботинки и туфли с осевшим задником, с оторвавшейся резиновой приклейкой к подошве. Вот что пишет одна из покупательниц: «15 ноября я с большим трудом приобрела детские ботинки. 17 ноября ребенок надел их впервые, и к вечеру у ботинок оторвалась резиновая приклейка. И дело не в одной приклейке. Весь верх сделан из какой-то мятой, недобротной кожи...».

Это, действительно, так. Возвращенная пара ботинок—красноречивое свидетельство плохой заботы о качестве детской обуви на Тбилисской обувной фабрике № 1 (начальник ОТК—т. Мачитадзе).

И не удивительно, что малыши с обидой поглядывают на вас, товарищи из Министерства торговли и из Министерства легкой промышленности, вы о них плохо заботитесь!

С. СВИНОБАЕВА.

В Напареульском совхозе

В живописной Алазанской долине, в 15 километрах от города Телави, расположен Напареульский виноградарский совхоз.

Из года в год расширяются в совхозе площади под виноградниками. За последние три года здесь заложено 130 гектаров виноградников.

Несмотря на плохие погодные условия этого года совхоз с превышением выполнил план сдачи винограда. Виноделы приняли и переработали свыше 2.800 тонн винограда.

В совхозе ведутся большие работы по благоустройству и культурно-бытовому строительству. Недавно сдан в эксплуатацию водопровод. Построены 7 жилых домов, здание для детского сада, завершена асфальтировка территории винзавода и главной улицы совхозного поселка.

Территория совхоза электрифицируется. Вдоль улиц установлены лампионы.

Паковочный павильон в селении Супса Ланчхутского района.

На снимке: упаковка цитрусов в ящики для отправки в торговые организации.

Фото **М. Квирикашвили.**

Усилить борьбу с автолихачеством

В нашей стране из года в год растет автомобильный транспорт, перевозящий огромное количество людей и различных грузов. Мощный подъем народного хозяйства в шестой пятилетке вызовет значительный рост перевозок, что предопределяет дальнейшее развитие всех видов транспорта, в том числе автомобильного.

Ежегодное увеличение автомобильного парка вызывает приток на автотранспорт большого числа новых водителей, недавно окончивших школы и не имеющих опыта. Недостаточно опытна также и значительная часть лиц, владеющих собственными легковыми автомашинами. Поэтому особое значение приобретают вопросы борьбы за безопасность движения транспорта, за сохранность жизни и здоровья советских людей, борьбы против автолихачества.

Специфика работы водителя автомашины требует от него исключительной собранности, абсолютного внимания. Понятно поэтому, что нарушения правил движения чаще всего совершается водителем в нетрезвом виде. Существующие правила запрещают управление автомобилем в нетрезвом состоянии, независимо от степени опьянения. Даже в начальной стадии опьянения человек за рулем представляет значительную опасность для окружающих и для вверенной ему автомашины.

Однако это правило часто нарушается. За это должны нести ответственность как водитель, севший за руль в состоянии опьянения, так и работники гаражей, автобаз и автопарков, допустившие выезд нетрезвого шофера.

К чему приводит нарушение этого правила показывает дело водителя автобуса Махарадзевской автотранспортной конторы Г. Мурванидзе.

Автобус, в котором находилось много пассажиров, направлялся из Бахмаро в Махарадзе. После отдыха на курорте возвращались домой колхозники Б. Беридзе и И. Поцхишвили, педагоги Т. Гогоберидзе, В. Шарашидзе, сестра последней врач К. Шарашидзе и другие. В пути лопнула одна из покрышек. Пассажиры просили водителя остановить автобус и заменить ее, но Мурванидзе не внял их просьбам—дескать, некогда. Даже на остановке он не сменил покрышку, предпочитая потратить время на... очередную стопку вина. От частых возлияний Мурванидзе совершенно потерял голову. Напрасны были просьбы пассажиров остановить автобус, сменить покрышку, ехать тише или хотя бы дать им возможность выйти из машины. В ответ Мурванидзе продолжал вести автобус с недозволенной скоростью. Катастрофа разразилась около села Хидистави. Автомашина, управляемая пьяным водителем, свалилась с 70-метровой высоты в овраг. В результате четыре пассажира погибли, 12 человек получили ранения.

Преступник Г. Мурванидзе приговорен к лишению свободы на 25 лет.

Это не единственный факт, свидетельствующий о развале трудовой дисциплины среди водителей Махарадзевской автотранспортной конторы. Другой водитель из этой конторы — Г. Тодрадзе, опять-таки будучи пьяным, наехал в г. Махарадзе на двух маленьких детей. Г. Тодрадзе осужден на 20 лет лишения свободы.

Горный рельеф местности, крутые подъемы и повороты, плохое состояние дорог на отдельных участках, несоблюдение пешеходами правил уличного движения, безусловно, влияют на количество автопроисшествий. Но основное зло не в этом. Около 90 процентов всех автомобильных аварий происходит по вине водителей.

За грубое нарушение правил безопасности движения в этом году была привлечена к уголовной ответственности большая группа водителей, в том числе около 200 владельцев собственных автомашин.

Одной из причин автотранспортных происшествий является нарушение шоферами правил вождения автомашин, нежелание некоторых водителей считаться с техническими нормами. Легкомысленно рассчитывая на свое «искусство», такие водители проявляют самонадеянность и систематически нарушают нормы, в частности, развивают недозволенную скорость. Превышение скорости движения часто приводит к происшествиям, сопряженным с человеческими жертвами.

Грузовая автомашина, принадлежащая Крцанисскому животноводческому совхозу Гареубанского района и управляемая водителем Г. Хачатуряном, шла с повышенной скоростью. На одном из участков дороги из Тбилиси в Ахалцихе она ударилась о каменное укрепление шоссе и перевернулась. Сидевший в кузове пассажир в результате этой аварии погиб.

Водитель грузовой автомашины Г. Тугуши (Аджарская областная контора связи) наехал с большой скоростью на уличный столб. Столб сломался и придавил шедшую по улице гражданку О. Чичуа.

Практика показывает, что нередко автомобильные аварии являются результатом выпуска из гаража технически неисправных машин. Между тем в некоторых автохозяйствах министерств и ведомств республики на эту сторону дела обращают мало внимания.

На автобазе треста «Грузпродстроймонтаж» Министерства промышленности продовольственных товаров Грузинской ССР свыше 22 процентов обследованных работниками Госавтоинспекции автомашин были признаны технически неисправными. В автохозяйстве общестроительного треста № 1 Министерства городского и сельского строительства Грузинской ССР такими оказались более 50 процентов машин.

Имеется немало случаев аварий, вызванных неисправностью рулевого управления и тормозов. Поэтому их тщательная и добросовестная проверка имеет особое значение для безопасности движения.

Грузовая автомашина, принадлежащая Ткибульской автотранспортной конторе, вследствие порчи рулевого механизма потерпела в Тержольском районе аварию, в результате которой погиб водитель З. Робакидзе. Недавно в районе села Одиши, Сухумского района свалилась в овраг грузовая автомашина, управляемая водителем Н. Кокая. Это случилось потому, что тормозной механизм автомашины был неисправен. Следствие по этому делу показало, что Кокая самовольно выехал из гаража на государственной автомашине, чтобы «подработать» на перевозке фруктов из села Одиши в город Сухуми. Попутно им были взяты и пассажиры. Тот факт, что водитель смог самовольно, без ведома заведующего гаражом, выехать, куда ему вздумалось, свидетельствует об отсутствии должного контроля и порядка в автохозяйстве, где работал шофер Н. Кокая.

Следует отметить, что наибольший процент автодорожных происшествий и всевозможных нарушений правил движения приходится на долю лиц, имеющих собственные автомашины. Многие владельцы личных автомашин грубо нарушают правила безопасности движения, управляют автомашинами в нетрезвом состоянии, используют их в целях личной наживы.

Житель гор. Кутаиси Д. Кохреидзе за незаконную перевозку на собственной автомашине пассажиров в 1954 году был привлечен к уголовной ответственности и осужден. Отбыв наказание, Кохреидзе не занялся общественно-полезным трудом. Договорившись с Д. Цеишвили, владельцем автомашины марки «Победа», он оформил на свое имя доверенность на право управления этой машиной и стал перевозить пассажиров в гор. Кутаиси. Кохреидзе был вторично задержан и осужден народным судом на 2 года лишения свободы.

Не занимался общественно-полезным трудом и житель гор. Кутаиси И. Элигулашвили. Он сделал своей профессией перевозку пассажиров на собственной автомашине. И. Элигулашвили также привлечен к уголовной ответственности и осужден на 2 года лишения свободы.

И таким то людям доверяют свое здоровье и жизнь многие граждане!

Грубые нарушения правил движения допускают и некоторые водители такси. Они совершают недозволенный обгон автомашин, не сбавляют хода даже на перекрестках улиц, где особенно сильно движение транспорта и пешеходов.

Приведенные факты говорят о том, что во многих автохозяйствах все еще нет должной борьбы за укрепление трудовой дисциплины среди водителей автомашин. Некоторые руководители предприятий и организаций, имеющих автохозяйство, не уделяют должного внимания упорядочению эксплуатации автотранспорта. Более того, есть среди этих руководителей и такие, которые сами становятся на путь нарушения существующих правил.

Так, директор карьерного хозяйства «Грузталь» Е. Габараев 24 ноября этого года одолжил автомашину марки ЗИС-151, принадлежащую возглавляемому им учреждению, своей сослуживице С. Тасоевой для перевозки дров. Эта машина в течение трех суток бесконтрольно эксплуатировалась водителем З. Джайрановым и 26 ноября была задержана около гор. Гори. В кузове находилось около десяти пассажиров. Автомашина шла с превышенной скоростью. Задний номерной знак машины был снят, а передний — весь залеплен грязью.

Автоинспекция ведет борьбу с нарушителями правил движения, но надо признать, что эта работа все же далеко недостаточна. Борьбу с автолихачеством, с нарушениями правил движения и эксплуатации автомашин надо решительно усилить. Руководителям министерств и ведомств необходимо усилить контроль за работой транспортных организаций, навести порядок в автохозяйствах, не оставлять без внимания ни один факт нарушения.

С таким злом, как нарушения дисциплины на автотранспорте, нельзя, однако, бороться только приговорами судов и наказаниями, накладываемыми автоинспекцией. Следует решительно улучшить воспитательную работу среди водительского состава, всемерно популяризируя опыт передовых работников. Вместе с тем надо объявить беспощадную борьбу неисправимым халтурщикам и пьяницам, очистить от них автохозяйства нашей республики.

М. ТОПУРИДЗЕ,
прокурор Грузинской ССР.

Окончание VIII национального съезда Итальянской коммунистической партии

РИМ, 15 декабря. (ТАСС). Закончился VIII национальный съезд Итальянской коммунистической партии. На вчерашнем заседании после прений по второму пункту повестки дня—о проекте нового устава партии — с заключительным словом выступил Лонго. Он ответил на предложения и замечания делегатов.

Затем был представлен доклад мандатной комиссии. Докладчик — председатель мандатной комиссии Орланди сообщил, что на съезд прибыли 1.058 делегатов, представляющих 2.028.147 членов партии.

От имени редакционной комиссии выступил Аликата, зачитавший проект общей резолюции съезда. Текст резолюции был принят единогласно.

Затем слово было предоставлено члену руководства партии Спано, который ответил на приветственные выступления представителей братских коммунистических и рабочих партий.

Поблагодарив делегатов братских партий, принявших участие в работе съезда Итальянской коммунистической партии, за выраженные ими чувства пролетарской солидарности с трудящимися Италии, Спано подчеркнул, что все коммунистические партии объединены общим стремлением построить социализм, дружбой и взаимным глубоким доверием.

После речи Спано слово взял Тольятти. Он сообщил, что новые руководящие органы партии (Центральный Комитет, Центральная контрольная комиссия, Центральная ревизионная комиссия) будут значительно отличаться от предыдущих как по своему количественному составу, так и по функциям. Более одной трети выдвинутых в новый состав Центрального Комитета кандидатов не входили до съезда в руководящие органы партии. То же можно сказать о кандидатах в Центральную контрольную комиссию.

Эти изменения, сказал Тольятти, вызваны необходимостью обновления и развития демократической жизни партии.

По окончании выступления Тольятти заседание было прервано для проведения выборов руководящих органов партии.

Затем состоялось заключительное открытое заседание съезда, на котором были объявлены результаты выборов в новые руководящие органы партии.

В состав Центрального Комитета избрано 110 человек, в состав Центральной контрольной комиссии — 46 человек и в состав Центральной ревизионной комиссии — 5 человек.

С заключительной речью на съезде выступил член Центрального Комитета партии Джан-Карло Пайетта. Он заявил, что съезд доказал, что Итальянская коммунистическая партия — это жизнедеятельная и сильная партия. Съезд явился свидетельством роста партии, ее прочного единства, сложившегося в течение последних 10 лет. Пайетта подчеркнул, что партия должна сейчас посвятить себя политической и организационной работе, чтобы пойти вперед по итальянскому пути к социализму.

РИМ, 15 декабря. (ТАСС). В единогласно принятой резолюции VIII съезд Итальянской коммунистической партии полностью одобрил политический курс, изложенный в докладе тов. Пальмиро Тольятти, сделанном от имени Центрального Комитета. Съезд одобрил также Проект тезисов и Основные положения программного заявления, переданные на его рассмотрение.

В своей резолюции съезд с удовлетворением отметил, что в результате широкой демократической дискуссии Итальянская коммунистическая партия оказалась сплоченной на основе правильного политического курса, что партия исполнена решимости обновить свою деятельность и укрепить свои ряды для того, чтобы дать новый, более мощный толчок борьбе рабочего класса и народа за мир, демократию и социализм.

Съезд в своей резолюции призывает итальянский народ совместно с миролюбивыми силами всего мира внести свой вклад в борьбу в защиту мира, за устранение опасностей, связанных с обострением международной обстановки вследствие империалистической агрессии на Среднем Востоке, вследствие попыток возобновить холодную войну и предпринять действия, направленные на подрыв социалистического мира.

В резолюции указывается на необходимость сплочения сил рабочего класса, крестьян, всех работников физического и умственного труда «для того, чтобы дать отпор новому натиску реакции, добиться удовлетворения неотложных нужд народных масс, добиться более полного единства между трудящимися и социалистическими и демократическими силами».

Далее в резолюции говорится, что съезд поручает Центральному Комитету окончательно отредактировать текст программного заявления и тезисов, внеся ряд изменений и уточнений, вытекающих из съездовских дискуссий. Эти изменения и уточнения касаются анализа международного положения и проблемы международного рабочего движения, постановки внутриполитических проблем, «итальянского пути к социализму», условий и движущих сил этого развития, анализа экономического положения Италии и задач борьбы за реформы, проблем культуры и партийного строительства.

Встреча представителей арабских стран с генеральным секретарем ООН

НЬЮ-ЙОРК, 15 декабря. (ТАСС). Представители 11 арабских стран при ООН встретились вчера с генеральным секретарем ООН и просили его расследовать следующие факты: 1. О массовых убийствах арабов израильскими оккупационными войсками в Египте. 2. О насильственной высылке Израилем арабов из района Газы. 3. О продолжающихся огромных разрушениях, которые производятся израильскими войсками на Синайском полуострове. 4. О том, что до сих пор Израиль не отвел свои войска с территории Египта за линию перемирия между этими двумя государствами.

Протест Египта против бесчинств агрессоров в Порт-Саиде

ЛОНДОН, 16 декабря. (ТАСС). Как сообщает корреспондент агентства Рейтер из Каира, египетское правительство заявило протест командующему чрезвычайными вооруженными силами ООН в Египте генерал-майору Бэрнсу по поводу грабежей, совершаемых английскими оккупантами в Порт-Саиде, задержания английскими властями египетских граждан в качестве заложников, а также в связи с тем, что до сих пор город не передан египетским властям.

Произвольные действия английских и французских властей

КАИР, 16 декабря. (ТАСС). Как сообщает печать, генеральный директор управления информации Египта Хатем заявил, что английские и французские власти чинят произвол в отношении египетских граждан, проживающих в Англии и Франции. Он сказал, что английское правительство прибегает к мерам, которые несовместимы с самыми элементарными нормами человеческих отношений.

Французские власти, указал Хатем, выселили египтян из всех гостиниц, а полицейские принуждают владельцев домов не сдавать египтянам квартир.

Подрывная деятельность американской разведки против ГДР

БЕРЛИН, 16 декабря. (ТАСС). Враги мира и социализма развернули в последнее время против Германской Демократической Республики яростную провокационно-клеветническую кампанию, являющуюся одной из форм подрывной деятельности, проводимой империалистическими силами в отношении социалистических стран.

Этой кампании против ГДР предшествовала длительная планомерная враждебная деятельность. Так, только в 1955 году на территорию ГДР было заброшено более 11 млн. листовок различных западных подрывных центров. Листовки забрасываются на воздушных шарах, пересылаются по почте или разбрасываются наемными агентами.

За последнее время в Германской Демократической Республике было разоблачено большое число иностранных агентов, главным образом американской разведки. Многие агенты арестованы и преданы суду, другие явились добровольно с повинной в органы госбезопасности ГДР.

На состоявшейся в конце октября в Берлине пресс-конференции ведомства печати при премьер-министре ГДР было сообщено, что подавляющее большинство из 73 арестованных за последнее время агентов состояло на службе американской разведки. Это подтвердили и сами выступавшие на пресс-конференции агенты — В. Деффке, Г. Иозес и фон Ивен.

Американские разведывательные органы развернули в последнее время деятельность по подготовке контрреволюционного мятежа в ГДР. Руководитель американской разведки в Западном Берлине Вальтер давал указания своим сотрудникам выяснять возможности хранения на квартирах агентов в ГДР оружия, взрывчатых веществ и радиоаппаратуры.

На службе американской разведки стоят не только чисто американские организации и учреждения, вроде радиостанций «Свободная Европа», РИАС и им подобных, но и многие западноберлинские и западногерманские шпионско-саботажнические организации, такие, как западноберлинская так называемая «группа борьбы против бесчеловечности», «следственный комитет свободных юристов», «восточное бюро СДПГ» и другие.

Исключительно бурную деятельность «группа борьбы против бесчеловечности», возглавляемая матерым американским агентом Тиллихом, развернула непосредственно накануне и в дни контрреволюционного мятежа в Венгрии. Главари шпионско-подрывных организаций, в особенности Тиллих, воодушевленные результатами посещения США, вознамеревались организовать в ГДР «всеобщую забастовку». Они готовились к осуществлению этой провокационной затеи, надеясь, что задуманная «забастовка» может быть превращена в контрреволюционный мятеж наподобие того, какой удалось организовать в Венгрии. Однако эти вражеские планы потерпели полный провал.

Так же как и «группа борьбы против бесчеловечности», активную преступную деятельность против ГДР ведет так называемое «восточное бюро СДПГ», тоже стоящее на службе американской разведки. Так, например, бывший агент Вернер Эккниг, добровольно порвавший со шпионской деятельностью, заявил, что на работу в американской разведке он был завербован при посредничестве «восточного бюро СДПГ».

Тлетворная деятельность американской разведки и состоящих у нее на службе различного рода шпионско-диверсионных организаций, действующих на территории Западной Германии и Западного Берлина, вызывает протесты не только трудящихся ГДР, но и всех миролюбивых сил немецкого народа.

Отъезд Д. Т. Шепилова и Г. К. Жукова в Варшаву

17 декабря Министр иностранных дел СССР Д. Т. Шепилов и Министр обороны СССР Г. К. Жуков вылетели в Варшаву для проведения переговоров с Правительством Польской Народной Республики о заключении Соглашения, определяющего правовой статус советских войск в Польше, как это было решено во время переговоров между Делегацией ЦК КПСС и Правительства Советского Союза и Делегацией ЦК ПОРП и Правительства Польской Народной Республики в ноябре с. г. (ТАСС).

Прибытие в Варшаву Д. Т. Шепилова и Г. К. Жукова

ВАРШАВА, 17 декабря. (ТАСС). Сегодня в Варшаву для переговоров о заключении соглашения с Правительством Польской Народной Республики о правовом статусе советских войск в Польше прибыли Министр иностранных дел СССР Д. Т. Шепилов и Министр обороны СССР Маршал Советского Союза Г. К. Жуков.

На Варшавском аэродроме правительственную делегацию СССР встречали Министр иностранных дел Польской Народной Республики Адам Рапацкий, Министр национальной обороны Мариан Спыхальский, ответственные сотрудники министерства иностранных дел, министерства национальной обороны, генералы Войска Польского.

Прибывших также встречали временный поверенный в делах СССР в Польше В. А. Карпов и другие члены посольства.

Будапешт сегодня

БУДАПЕШТ, 15 декабря. (ТАСС). На всех предприятиях Будапешта налаживается производство. Промышленную продукцию дают заводы Чепельского металлургического комбината, машиностроительные и вагоностроительные заводы «Ланг», «Маваг», «Ганц», судостроительные верфи и другие. Успешно идет работа предприятий пищевой, легкой и строительной промышленности. Основным тормозом, мешающим восстановлению производства на полную мощность, по-прежнему является нехватка угля и электроэнергии. В ответ на обращение Венгерского Революционного Рабоче-Крестьянского Правительства шахтеры изо дня в день увеличивают добычу угля.

В Будапеште успешно идет восстановление поврежденных трамвайных и троллейбусных линий. С каждым днем увеличивается количество автобусов и троллейбусов на линиях, связывающих центр города с его окраинами. Восстанавливается междугородное автомобильное сообщение.

Большое внимание Революционное Рабоче-Крестьянское Правительство и исполнительный комитет Будапештского городского совета уделяют ремонту домов, поврежденных в ходе боев с мятежниками. Восстанавливать жилые дома будапештцам помогают многие города и области. Так, например, из области Фейер в Будапешт на строительные работы приехала большая группа рабочих с грузовыми автомашинами и строительными механизмами.

Городской совет переоборудовал под жилые квартиры для трудящихся многие здания, где раньше находились различные государственные и общественные учреждения.

БУДАПЕШТ, 16 декабря. (ТАСС). Сегодня в Будапеште, несмотря на воскресенье, работали многие коммунальные предприятия, магазины, рестораны, кафе. На базарах к рождественским праздникам началась продажа елок и елочных украшений.

Рост рядов Венгерской социалистической рабочей партии

ВЕНА, 16 декабря. (ТАСС). Газета «Эстеррейхише фольксштимме» опубликовала статью своего будапештского корреспондента Евы Пристер, которая отмечает рост рядов Венгерской социалистической рабочей партии. В статье указывается, что в одном из рабочих районов, где три недели назад число членов партии составляло всего 200 человек, теперь насчитывается свыше 2 тысяч членов ВСРП. Количество партийных организаций на предприятиях этого района выросло с 5 до 33.

Положение в Алжире

ПАРИЖ, 16 декабря. (ТАСС). По сообщениям парижской печати, в Алжире продолжаются ожесточенные столкновения между французскими войсками и отрядами алжирской Национально-освободительной армии. Вчера вечером в районе Таблат (в 50 км. от города Алжира) французский военный отряд попал в засаду, устроенную повстанцами. Французы потеряли 12 человек убитыми.

Вооруженные столкновения происходят также в департаменте Константина; убито 32 алжирских повстанца. На днях алжирские партизаны взорвали трансформатор на распределительной станции близ марокканской границы (в западной части Алжира), а также минировали шоссейную дорогу, проходящую поблизости.

Газеты сообщают также, что в последнее время французские войска и полицейские отряды продолжают проводить так называемые «операции по прочесыванию», главным образом в департаменте Константина.

Снежные бури в США

НЬЮ-ЙОРК, 17 декабря. (ТАСС). В течение нескольких дней в северо-восточных штатах США бушуют сильные снежные бури. Снежные заносы нарушили движение по многим дорогам. В ряде районов порваны линии электропередачи.

Официально объявлено, что в результате снежных бурь погибло 18 человек. Выражается опасение, что число жертв может возрасти, так как бури не утихают.

На книжном базаре

В связи с проводимым в республике месячником книги, в минувшее воскресенье в Тбилиси был организован книжный базар. С 11 часов утра на площади перед Дворцом пионеров, празднично украшенной транспарантами, выстроились длинные ряды столов с книгами. В книжном базаре приняли участие 20 тбилисских магазинов «Сакцигни».

Книги, уложенные на столах, привлекли внимание многочисленных тбилисцев. Здесь в большом выборе и политическая, и художественная, и техническая литература.

Покупатели отходят от столов, нагруженные большими стопками книг. Довольны и самые маленькие покупатели — школьники и дошкольники. Для них магазины привезли много ярко иллюстрированных детских книжек.

Магазин подписных изданий вывез для продажи отдельные тома полных собраний сочинений А. Чехова, Ф. Достоевского, Д. Лондона, Р. Роллана, советских писателей.

Только в этот день магазины продали книг на 75 тысяч рублей.

С большим успехом прошел месячник книги в городах Батуми, Сухуми, Кутаиси, Сталинири, во всех районах республики. Население городов и сел Грузии проявило огромный интерес к этому важнейшему мероприятию. Книжные базары, как правило, всегда привлекают многочисленных покупателей.

Проведение их еще раз показало, что спрос на различные издания политической, художественной, технической и другой литературы постоянно увеличивается.

На снимках: книжный базар в Тбилиси.

Фото **М. Квирикашвили.**

Полуфинал XXIV шахматного чемпионата СССР

Предпоследний, XVIII тур — тур напряженной борьбы за выход в финал, за норму мастера спорта, за то, чтобы стать на одну ступеньку выше.

В этот вечер особенно упорна была встреча Гургенидзе с Полугаевским. В староиндийской защите тбилисский мастер хорошо провел дебютную часть партии и, когда его противник закрыл игру на фланге и в центре, стал спокойно подготавливать решающий прорыв на королевском фланге.

После того как подготовка закончилась, Гургенидзе жертвой ладьи вскрыл позицию короля противника и на 39-м ходу заставил Полугаевского признать себя побежденным.

Это одна из лучших партий турнира.

Буслаев и Фурман уже на 18-м ходу согласились в равной позиции на ничью.

Чукаев на 34-м ходу просрочил время, и его противник Халилбейли записал в свой актив одно очко. Этой победой Халилбейли получил, так же как и Буслаев, хорошие шансы для выполнения нормы мастера спорта.

Партии Антошин—Зурахов, Гиоргадзе—Котков закончились вничью.

Остальные встречи были отложены.

В минувшее воскресенье в Республиканском шахматном клубе состоялось доигрывание неоконченных перед последним туром партий. Пропущенная партия из XVI тура Антошин—Кобленц закончилась на 26-м ходу победой Антошина. Петросян выиграл у Сахарова, Таль—у Халилбейли и Крогиуса, Буслаев — у Гуфельда, Крогиус—у Гиоргадзе, Котков—у Гургенидзе, Юхтман—у Кобленца. Партия Полугаевский—Юхтман закончилась вничью.

Таким образом, перед последним туром положение лидирующей группы участников таково: Петросян—14 очков, Фурман—12, Антошин и Корчной—по 11½, Гургенидзе и Таль—по 10½, Крогиус и Юхтман—по 10, Буслаев, Халилбейли, Кобленц, Полугаевский, Зурахов и Котков—по 9½ очков.

Сегодня в концертном зале имени Руставели состоится закрытие турнира.

Рекорды СССР по пулевой стрельбе

Комитет по физической культуре и спорту при Совете Министров СССР утвердил новые рекорды по пулевой стрельбе.

Во время III Всесоюзной спартакиады школьников, проведенной в 1956 году, юные спортсмены добились выдающихся успехов.

Среди юношей на 14 очков превысил существующий рекорд страны В. Демидов. Он выбил из малокалиберной винтовки на дистанцию 50 метров 574 очка из 600 возможных. По этому же упражнению новый рекорд СССР установила сборная команда Белорусской ССР в составе В. Демидова, А. Денисова, В. Фейгина, Г. Емельяновича и В. Гайдуковича. Белорусские стрелки набрали 2.779 очков из 3.000 возможных—на 14 очков выше прошлого всесоюзного рекорда.

В начале октября нынешнего года в Бухаресте состоялся международный чемпионат по стрельбе. На этих состязаниях советский спортсмен А. Эрдман, стреляя из боевой винтовки произвольного образца на дистанцию 300 метров, выбил 1.144 очка из 1.200 возможных, что на одно очко выше рекорда СССР.

На кубок Советской Конституции

13 декабря на тбилисском стадионе «Динамо» состоялся финальный матч по футболу на кубок Советской Конституции. Играли команды Грузинского института физкультуры и сельскохозяйственного института.

Игра в основное время, несмотря на старание обоих коллективов, закончилась вничью — 2:2. Добавочное время также не изменило результата.

В состоявшейся на следующий день дополнительной встрече команда Института физкультуры показала себя с лучшей стороны и добилась победы со счетом 2:0.

Таким образом, кубок Советской Конституции был вручен команде Института физкультуры.

Минск — Тбилиси

МЕЖДУГОРОДНАЯ ВСТРЕЧА БОКСЕРОВ

Сегодня в помещении Тбилисского государственного цирка состоится товарищеская встреча между сборными командами боксеров столиц Белоруссии и Грузии.

На ринге выступят мастера спорта — минчане А. Хотенчик, Е. Абакумовский, В. Прупас, И. Бурнатов, тбилисцы Г. Дарбаисели, Т. Микаелян и другие.

Повторная встреча между боксерами Минска и Тбилиси состоится завтра, 19 декабря, в спортивном зале имени Ленина.

На ледяной дорожке—сильнейшие конькобежцы страны

СВЕРДЛОВСК. (ТАСС). Здесь на стадионе «Динамо» в связи с открытием сезона по конькобежному спорту начались соревнования с участием сильнейших скороходов страны.

В первый день был дан старт для женщин на 500 метров. Быстрее всех дистанцию прошла Р. Меньшова (Калинин). Ее время — 49,3 секунды.

В беге на 1.500 метров первой финишировала молодая московская спортсменка И. Артамонова с результатом 2 минуты 38,4 секунды.

Острая борьба разгорелась среди мужчин. В беге на 500 метров одинаковое время — 43,2 секунды — показали известные скороходы на короткие дистанции свердловчанин Р. Грач и москвич Е. Гришин.

На дистанции 5.000 метров самым быстрым оказался москвич О. Гончаренко. Он финишировал со временем 8 минут 20,4 секунды.

Соревнования продолжаются.

КАБИНЕТ РАБСЕЛЬКОРА «ЗАРИ ВОСТОКА»

(Редакция газеты «Заря Востока», проспект Руставели, 42, 3-й этаж).

20 декабря

Занятие творческого семинара для редакторов и членов редколлегий стенных газет — «Стихи, фельетон, карикатура в стенгазете».

Начало в 8 час. вечера, в помещении редакции «Зари Востока».

* * *

В Натанеби — собеседование с селькорами колхоза имени Ленина об информации в газете.

* * *

В Аспиндза — совещание селькоров на тему: «О перспективах развития виноградарства в районе и использовании механизации для горного земледелия».

* * *

В Ткибули — совещание рабкоров на шахте имени И. В. Сталина.

Сегодня редакция газеты «Заря Востока» и Зугдидский РК КП Грузии проводят в г. Зугдиди читательскую конференцию на тему: «ГАЗЕТА И ПИСЬМА ЧИТАТЕЛЕЙ».

Зам. редактора Ю. ХОМЕРИКИ.

ТБИЛИССКИЙ ТЕАТР ОПЕРЫ И БАЛЕТА им. З. ПАЛИАШВИЛИ

19 декабря
Д. Верди **ТРАВИАТА**
С участием Д. Гамрекели.
20 декабря
П. Чайковский **ЛЕБЕДИНОЕ ОЗЕРО**
С участием Майи Плисецкой и Николая Фадеечева.
21 декабря
З. Палиашвили **АБЕСАЛОМ И ЭТЕРИ**
Последнее выступление Д. Гамрекели.
Начало спектаклей в 8 час. вечера.

ГРУЗИНСКАЯ ГОСУДАРСТВЕННАЯ ФИЛАРМОНИЯ
ЗИМНИЙ ТЕАТР (Плехановский пр., 123)

Вторник, 18 декабря
ГОСУДАРСТВЕННАЯ ЗАСЛУЖЕННАЯ АКАДЕМИЧЕСКАЯ КАПЕЛЛА УКРАИНСКОЙ ССР
«Д У М К А»
Художественный руководитель и главный дирижер заслуженный деятель искусств УССР Александр СОРОКА.
Начало в 9 часов вечера.
Билеты продаются в кассах.

ГРУЗИНСКАЯ ГОСУДАРСТВЕННАЯ ФИЛАРМОНИЯ
БОЛЬШОЙ ЗАЛ КОНСЕРВАТОРИИ
(ул. Грибоедова, 8)

Среда, 19 декабря
«РЕКВИЕМ» МОЦАРТА
Исполнители:
ГОСУДАРСТВЕННЫЙ СИМФОНИЧЕСКИЙ ОРКЕСТР ГРУЗИИ
Дирижер — Григорий КИЛАДЗЕ.
ГОСУДАРСТВЕННАЯ ЗАСЛУЖЕННАЯ АКАДЕМИЧЕСКАЯ КАПЕЛЛА УКРАИНСКОЙ ССР
«Д У М К А»
Художественный руководитель и главный дирижер Александр СОРОКА
Солисты:
Д. ПЕТРИНЕНКО, Е. БУРМИСТРОВА, Н. АРХИПОВ, М. ЕГОРОВ.
Начало в 9 часов вечера.
Билеты продаются в кассе зала с 11 ч. утра до 9 час. веч. и в центральной театральной кассе.

СЕГОДНЯ В ТЕАТРАХ

Театр имени Ш. Руставели — «Тростник на ветру» (в 8 ч. веч.); театр имени А. Грибоедова — «Деревья умирают стоя» (в 8 ч. веч.); театр музкомедии имени В. Абашидзе — «Иные нынче времена» (в 8 ч. веч.); грузинский ТЮЗ — «Ошибки одной ночи» (в 6 ч. веч., аб. № 8); грузинский кукольный театр — «Приключения Буратино» (в 10 ч. утра и в 2 ч. дня).

СЕГОДНЯ НА ЭКРАНАХ

В кинотеатрах: имени Руставели, «Октябрь», «Спартак», «Тбилиси», «Комсомолец», «Колхида», «Исани», имени 26 комиссаров, в парке имени Кирова, в клубах: имени Ворошилова, имени Плеханова — «Заноза»; «Амирани», «Дидубе», «Колхозник», в клубе имени Дзержинского (в зимн. театре), в саду Коммунаров — «Баши-Ачуки»; в Центральном доме культуры промкооперации—«Пробуждение»; в Доме офицеров—«Соперницы»; в летнем клубе имени Дзержинского (Управления милиции) — «За спичками»; Хроника — «Почерк неразборчив», «От Рима до Милана», «Приключение Мурзилки».

М. Д., В. С., В. Г., С. В., Л. Е. Джапаридзе, Л. И. Гвенетадзе, Т. В., Г. А. Иосидзе с семьями извещают о смерти Георгия Викторовича Джапаридзе.
Гр. паних. ежедн., в 8 час. веч., на кв. — ул. Калинина, 33. Вынос 20 декабря, в 3 часа дня.

Коллектив работников Грузинской республиканской конторы Госбанка извещает о смерти Николая Евстафьевича Ясаманова и выражает соболезнование семье покойного. Вынос 18 декабря, в 4 часа дня, из кв. — Плехановский пр., 3, на Кукийское кладбище.

Коллектив Тбилплодоовощторга извещает о смерти сотрудника Арчила Романовича Лебанидзе и выражает соболезнование семье покойного. Вынос 18 декабря, в 4 часа дня, из кв. — Трудовой переулок, 30.

Дирекция, партком, профком и профессорско-преподавательский состав Грузинского политехнического института имени Кирова извещают о смерти доцента Григория Кузуевича Сахокия.
Гр. паних. ежедн., в 8 час. веч., на кв. — ул. Лиси, 2. Вынос 20 декабря, в 3 часа дня.

ИЗВЕЩЕНИЯ

18 декабря, в 6 час. вечера, в лектории Ленинского РК ТО КП Грузии (Советская ул., 134) состоится лекция тов. Баласанова на тему: «Международное положение СССР».

Вход свободный.

* * *

18 декабря, в 8 час. вечера, в лекционном зале РК им. Калинина ТО КП Грузии (ул. Саба Сулхана, 15) состоится лекция тов. Атабегова на тему: «Международное положение СССР».

Вход свободный.

ПРОГРАММА ПЕРЕДАЧ ГРУЗИНСКОГО РАДИО НА 19 ДЕКАБРЯ

ПО ПЕРВОЙ ПРОГРАММЕ

По радиостанциям на волнах 1571, 59,52 м. и тбилисской городской сети.

06.30 — грузинские песни, 07.45 — пьесы в исполнении трио баянистов, 08.20 — музыка народов стран народной демократии, 12.15 — советские песни, 12.45 — С. Цинцадзе — Фантазия на тему грузинской народной песни, 17.20 — концерт оперетточной музыки, 18.15 — грузинские народные песни, 18.40 — передача для детей—рассказ «Последнее замечание», 19.20 — камерные произведения грузинских композиторов, 19.40 — по радиостанциям—передача для работников сельского хозяйства, по городской сети — популярные арии, 20.30 — эстрадный концерт.

По радиостанции на волне 1571 м. и тбилисской городской сети

21.00 — трансляция — «Реквием» Моцарта — из большого зала Тбилисской государственной консерватории имени В. Сараджишвили.

ПО ВТОРОЙ ПРОГРАММЕ

По радиостанции на волне 59,52 м.

22.15 — концерт легкой музыки.

По радиостанции на волне 66,08 м.

11.00 — обзор газеты «Советакан Врастан», от 18.15 до 19.00—передача на армянском языке, от 20.30 до 21.00 — передача на азербайджанском языке.

Типография «Заря Востока» им. А. Ф. Мясникова УЭ05695