ПРОЛЕТАРИИ ВСЕХ СТРАН, СОЕДИНЯЙТЕСЬ!

ЗАРЯ ВОСТОКА

ГОД ИЗДАНИЯ 35-й

ОРГАН ЦЕНТРАЛЬНОГО И ТБИЛИССКОГО КОМИТЕТОВ КОМПАРТИИ ГРУЗИИ И СОВЕТОВ ДЕПУТАТОВ ТРУДЯЩИХСЯ ГРУЗИНСКОЙ ССР
„ზარია ვოსტოკა" – საქართველოს კომპარტიის ცენტრალური კომიტეტის, თბილისის კომიტეტისა და საქართველოს სსრ მშრომელთა დეპუტატების საბჭოების ორგანო

№ 88 (9892) Суббота, 13 апреля 1957 года Цена 20 коп.

Отлично провести сев кукурузы

В ряде районов республики начался сев кукурузы. На 10 апреля ею было засеяно 10.412 гектаров.

От своевременного и высококачественного проведения сева в огромной мере зависит дальнейшее увеличение производства зерна, создание во всех колхозах нашей республики прочной кормовой базы для общественного животноводства.

Низкие урожаи кукурузы, полученные в прошлом году во многих районах республики, объясняются в основном нарушениями агротехники при проведении сева и последующей обработке посевов. Местные партийные, советские и сельскохозяйственные органы, руководители МТС и колхозов должны приложить все усилия к тому, чтобы прошлогодние ошибки и упущения не повторялись.

Решающее значение для успешного проведения сева кукурузы и получения хорошего урожая имеет обеспеченность хозяйств добротными семенами. Между тем подготовка семян ведется медленно. На 1 апреля колхозы республики имели только 89,7 процента потребного количества кондиционных семян кукурузы. Особенно плохо обстоит дело в Ланчхутском, Сачхерском, Онском, Махарадзевском районах и в Абхазской АССР. В Ланчхутском районе, например, обеспеченность кондиционными семенами кукурузы составляет немногим более 40,3 процента, а в Онском районе — 33,3 процента.

Хотя времени до начала массового сева осталось мало, еще есть возможность наверстать упущенное. Руководители колхозов и МТС отстающих районов обязаны немедленно организовать подготовку посевного материала.

Колхозам республики в нынешнем году предстоит посеять кукурузу на значительных площадях квадратно-гнездовым способом. Точные квадраты, высев в гнезда заданного количества калиброванных семян — главное в достижении высокого урожая кукурузы при минимальных затратах труда.

В прошлые годы во многих колхозах при севе кукурузы квадратно-гнездовыми сеялками правильные квадраты не получались, поэтому не могло быть и речи о доброкачественном проведении двусторонней культивации посевов. Руководители колхозов и МТС должны принять все меры к тому, чтобы подобные факты не повторялись. Необходимо помнить, что при обработке неправильно засеянных участков механизаторы неизбежно будут подрезать стебли, изреживать посевы и тем самым заведомо снижать урожайность. Чтобы иметь нормальную густоту стояния растений, нужно получить правильные квадраты.

В нынешнем году большое количество механизаторов и колхозников было подготовлено для работы на квадратно-гнездовом севе кукурузы. Руководители колхозов и МТС должны правильно, по назначению использовать подготовленные кадры, создать им необходимые производственные и бытовые условия. От работы механизаторов и сеяльщиков, от производительности их труда зависит успешное проведение сева.

Известно, какое большое значение имеет сев кукурузы калиброванными семенами. При квадратно-гнездовом севе калиброванными семенами расход семян на каждый гектар сокращается примерно на 7—8 килограммов, а затраты труда на уход и обработку снижаются почти в два раза. В нынешнем году поставлена задача провести сев калиброванными семенами на площади более чем 32 тысячи гектаров.

Наши МТС располагают достаточными техническими средствами для широкого внедрения этого ценного новшества. И там, где руководители сельскохозяйственного производства со всей ответственностью отнеслись к делу, колхозы заблаговременно обеспечили себя калиброванными семенами.

В колхозах зон Гурджаанской МТС, Ульяновской и Цнорской МТС (Сигнахский район), Алванской МТС (Ахметский район), Самгорской МТС (Гардабанский район) прокалибровано намного больше семян, чем предусматривалось планом. В колхозах, обслуживаемых указанными МТС, калиброванными семенами обеспечена значительная часть посевной площади кукурузы. Однако многие МТС сильно отстают с этим важным делом. В Марнеульской, Гомской (Хашурский район), Руисской (Карельский район), Самтредской, Тибаанской (Сигнахский район) и ряде других МТС на 8 апреля была прокалибрована лишь небольшая часть потребного количества семян, а Хобская МТС вовсе не приступила к калибровке.

Кое-где проявляется беспечное отношение к качеству калибровки семян. Так, например, недавно десять тонн семенной кукурузы, доставленные колхозом имени Калинина села Бодбе Сигнахского района на пункт калибровки Ульяновской МТС, оказались плохо отсортированными. Подобные факты говорят о том, что отдельные руководители МТС слабо контролируют работу пунктов.

В нынешнем году в колхозах и совхозах республики свыше 18 тысяч гектаров (вдвое больше, чем в прошлом году) должно быть засеяно гибридными семенами, которые дают значительную прибавку урожая. Между тем в ряде районов все еще имеет место недооценка гибридных семян. Многие колхозы Болнисского, Карельского, Хашурского, Тетрицкаройского, Сагареджойского и некоторых других районов медлят с вывозом выделенных для них гибридных семян первого поколения.

Такое отношение к гибридным семенам может нанести серьезный ущерб делу повышения урожайности кукурузы. Местные партийные, советские и сельскохозяйственные органы должны взять это дело под неослабный контроль, принять все меры к тому, чтобы выделенные колхозам гибридные семена были в ближайшие дни полностью вывезены с пунктов Главного управления хлебопродуктов и складов семеноводческих колхозов. Надо так организовать дело, чтобы все имеющиеся гибридные семена были высеяны правильно и дали богатый урожай.

В подготовке и проведении сева кукурузы важная роль принадлежит агрономам. Они должны стать застрельщиками смелого внедрения всего нового, прогрессивного, что может в конкретных условиях хозяйства обеспечить повышение плодородия земли. Их долг — быстро распространять передовой опыт, быть непримиримыми противниками шаблона и косности в агротехнике, вести решительную борьбу с бракодельством.

Кукуруза — важный источник увеличения производства зерна, ведущая, основная культура в создании прочной кормовой базы для общественного животноводства. Но следует помнить, что посевы кукурузы выгодны только в том случае, если она дает высокие урожаи. Тогда затраты на кормовую единицу будут самыми малыми сравнительно с любой из других кормовых культур.

Посеять кукурузу в лучшие сроки и при отличном качестве — значит заложить основу богатого урожая, создать условия для резкого увеличения производства продуктов животноводства. Это будет во многом способствовать успешному выполнению обязательств, взятых тружениками сельского хозяйства республики в честь 40-летия Великой Октябрьской социалистической революции.

УКАЗ ПРЕЗИДИУМА ВЕРХОВНОГО СОВЕТА СССР

О ПРИСВОЕНИИ ЗВАНИЯ ГЕРОЯ СОВЕТСКОГО СОЮЗА ТОВ. БЕЛОУСОВУ Л. Г.

За образцовое выполнение боевых заданий командования в годы Великой Отечественной войны и проявленные при этом доблесть и геройство присвоить тов. **Белоусову** Леониду Георгиевичу звание **Героя Советского Союза** с вручением ордена **Ленина** и медали **«Золотая звезда»**.

Председатель Президиума Верховного Совета СССР К. ВОРОШИЛОВ.
Секретарь Президиума Верховного Совета СССР М. ГЕОРГАДЗЕ.

Москва, Кремль
10 апреля 1957 года.

УКАЗ ПРЕЗИДИУМА ВЕРХОВНОГО СОВЕТА СССР

О ПРИСВОЕНИИ ЗВАНИЯ ГЕРОЯ СОВЕТСКОГО СОЮЗА МЕХТИ ГАНИФА ОГЛЫ ГУСЕЙН-ЗАДЕ

За героизм, проявленный в борьбе против фашистских захватчиков в годы Великой Отечественной войны, присвоить посмертно звание **Героя Советского Союза Мехти Ганифа оглы Гусейн-заде.**

Председатель Президиума Верховного Совета СССР К. ВОРОШИЛОВ.
Секретарь Президиума Верховного Совета СССР М. ГЕОРГАДЗЕ.

Москва, Кремль.
11 апреля 1957 г.

Прием Н. А. Булганиным посла Японии Суэмицу Кадоваки

11 апреля Председатель Совета Министров СССР Н. А. Булганин принял Чрезвычайного и Полномочного Посла Японии в СССР Суэмицу Кадоваки и имел с ним беседу. (ТАСС).

Переговоры между Правительственно-партийными делегациями Советского Союза и Народной Республики Албании

11 апреля в Москве, в Кремле, начались переговоры Правительственно-партийной делегации Советского Союза с Правительственно-партийной делегацией Народной Республики Албании.

С Советской стороны в переговорах принимают участие Председатель Совета Министров СССР Н. А. Булганин, член Президиума Верховного Совета СССР и Первый секретарь Центрального Комитета КПСС Н. С. Хрущев, Первые заместители Председателя Совета Министров СССР А. И. Микоян и М. З. Сабуров, Министр иностранных дел СССР А. А. Громыко, Чрезвычайный и Полномочный Посол СССР в Народной Республике Албании В. И. Иванов.

С Албанской стороны в переговорах принимают участие Председатель Совета Министров Мехмет Шеху, Первый секретарь Центрального Комитета Албанской партии труда и член Президиума Народного собрания Энвер Ходжа, Первый заместитель Председателя Совета Министров Гого Нуши, Первый заместитель Председателя Совета Министров и Председатель Государственной плановой комиссии Спиро Колека, секретарь Центрального Комитета Албанской партии труда Рита Марко, Министр иностранных дел Бехар Штюла, Министр просвещения и культуры Рамиз Алия, Чрезвычайный и Полномочный Посол Народной Республики Албании в Советском Союзе Михаль Прифти.

В начале переговоров Н. А. Булганин сердечно приветствовал Правительственно-партийную делегацию Народной Республики Албании и в ее лице братский албанский народ. Мехмет Шеху выразил глубокую благодарность Советскому правительству и ЦК КПСС за приглашение посетить Советский Союз и за теплый дружественный прием, оказанный Правительственно-партийной делегации Народной Республики Албании.

Затем участники переговоров приступили к всестороннему обсуждению проблем, интересующих обе стороны.

Во время переговоров состоялся дружественный обмен мнениями по политическим и экономическим вопросам, которые имеют важное значение для дальнейшего развития братских отношений между Советским Союзом и Народной Республикой Албанией. Участники переговоров обменялись мнениями также по вопросам, связанным с развитием современного международного положения.

Переговоры проходили в сердечной и братской обстановке.

В ходе переговоров по всем затронутым вопросам выявилось полное единодушие и взаимопонимание. Было принято решение поручить экспертам обеих делегаций подготовить соответствующие предложения для рассмотрения на заседаниях делегаций.

Переговоры будут продолжены.

Завтрак у Н. А. Булганина и Н. С. Хрущева в честь Правительственно-партийной делегации Народной Республики Албании

12 апреля Председатель Совета Министров СССР Н. А. Булганин и Первый секретарь ЦК КПСС Н. С. Хрущев в Большом Кремлевском дворце дали завтрак в честь находящейся в Москве Правительственно-партийной делегации Народной Республики Албании.

На завтраке присутствовали глава делегации Председатель Совета Министров Народной Республики Албании Мехмет Шеху, Первый секретарь Центрального Комитета Албанской партии труда и член Президиума Народного собрания Энвер Ходжа и другие албанские гости.

С Советской стороны на завтраке присутствовали товарищи Л. М. Каганович, Г. М. Маленков, А. И. Микоян, В. М. Молотов, М. Г. Первухин, М. З. Сабуров, М. А. Суслов, Л. И. Брежнев, Д. Т. Шепилов, Е. А. Фурцева, Н. М. Шверник, А. Б. Аристов, П. Н. Поспелов, Председатель Совета Министров РСФСР М. А. Яснов, Министр иностранных дел СССР А. А. Громыко, Министр внешней торговли И. Г. Кабанов, Министр культуры СССР Н. А. Михайлов и другие.

Во время завтрака Н. А. Булганин, Мехмет Шеху, Энвер Ходжа и Н. С. Хрущев обменялись речами.

Завтрак прошел в атмосфере исключительной сердечности и дружбы. (ТАСС).

Декада таджикской литературы и искусства

В Москве с большим успехом продолжается декада таджикской литературы и искусства.

Значительным событием третьего дня ее явилось открытие выставки изобразительного и народно-прикладного искусства Таджикистана. В государственном музее восточных культур, в залах которого размещена экспозиция, собрались многочисленные гости.

Выступивший на открытии заместитель министра культуры СССР В. Пахомов отметил большой рост, достигнутый таджикским искусством за 16 лет, отделяющих настоящую декаду от первой.

Москвичи уже видели в исполнении артистов театра оперы и балета имени С. Айни балет «Дильбар» о жизни наших современников. 11 апреля коллектив показал второй балет—«Лейли и Меджнун» заслуженного деятеля искусств Таджикской ССР С. Баласаняна, созданный по мотивам древней восточной легенды.

Героико-революционную драму «Дохунда», посвященную истории борьбы таджикского народа за установление Советской власти в Таджикистане, дал в этот вечер академический театр драмы имени А. Лахути.

«Трагедия Усманова»—так называется пьеса М. Миршакара, показанная русским театром драмы имени Вл. Маяковского.

В этот же вечер состоялась встреча участников декады с рабочими и инженерно-техническими работниками Московского завода имени Владимира Ильича. (ТАСС).

Гигантский синхрофазотрон начал работать

ДУБНА (МОСКОВСКАЯ ОБЛАСТЬ). 10 апреля здесь в Объединенном институте ядерных исследований запущен гигантский ускоритель элементарных частиц — синхрофазотрон. Получаемые на нем потоки протонов уже «разгоняются» до энергии в 8,3 миллиарда электроновольт. Таким образом, уже значительно превышены результаты, имеющиеся на крупнейших ускорителях заряженных частиц в Соединенных Штатах Америки. Установка Объединенного института ядерных исследований рассчитана на сообщение протонам энергии в 10 миллиардов электроно-вольт.

Синхрофазотрон предназначен для широкого круга исследований в области физики атомного ядра.

В сооружении синхрофазотрона принимала участие большая группа советских ученых и инженеров различных специальностей.

(ТАСС).

Горячая, единодушная поддержка мероприятий партии и правительства в отношении государственных займов

Во всех цехах Закавказского металлургического завода имени И. В. Сталина состоялись митинги в связи с мероприятиями партии и правительства в отношении государственных займов.

На митинге коллектива трубопрокатного цеха выступила контролер Н. Попова, которая сказала:

— Мы горячо поддерживаем предложение, высказанное товарищем Н. С. Хрущевым по вопросу о займах.

Старший мастер стана «400» О. Джавелидзе заявил:

— Каждый год мы все с радостью подписывались на заем. Советские люди знали, что народные средства разумно расходовались в интересах всех трудящихся, в интересах нашей социалистической Родины. Ныне партия и правительство обращаются за советом к народу и спрашивают наше мнение. Советские люди горячо поддерживают меры в отношении займов.

На общезаводском митинге было принято постановление, полностью одобряющее новые мероприятия в отношении займов. Участники митинга обратились к трудящимся республики с призывом единодушно поддержать мероприятия Коммунистической партии и Советского правительства, которые принесут огромные выгоды народу и государству.

* * *

Трудящиеся Кутаиси единодушно приветствуют и одобряют предложения, высказанные Первым секретарем ЦК КПСС тов. Н. С. Хрущевым в отношении государственных займов и поддержанные на многочисленных собраниях во всех уголках страны.

Передовой рабочий литейного цеха автозавода А. Тавадзе сказал:

— Мы, рабочие завода, приветствуем это предложение, так как знаем, что оно направлено на благо советского народа. Новое мероприятие будет способствовать дальнейшему укреплению мощи нашего государства и повышению жизненного уровня советских людей. Своим самоотверженным трудом будем добиваться новых производственных успехов.

Многие рабочие литейного цеха автозавода приняли более высокие обязательства в соревновании в честь 40-й годовщины Великого Октября.

Стерженщица Л. Валаткович, одобрив мероприятие в отношении государственных займов, заявила, что будет работать еще лучше, чтобы крепла мощь любимого Отечества.

* * *

Сообщение Первого секретаря ЦК КПСС товарища Н. С. Хрущева о мероприятиях партии и правительства в отношении государственных займов оживленно обсуждалось рабочими, работницами, служащими и инженерно-техническими работниками Тбилисского камвольно-суконного комбината.

В перерыв состоялся многолюдный митинг коллектива комбината. К собравшимся обратился директор предприятия Н. Тушишвили. Он рассказал им о мероприятиях партии и правительства по займам, горячо одобренных коллективами Горьковского автозавода, завода «Красное Сормово» и участниками совещания работников сельского хозяйства Горьковской, Арзамасской, Кировской областей, Марийской, Мордовской и Чувашской автономных республик РСФСР.

Выступает мастер камвольного производства А. Андгуладзе.

— Советские люди,— говорит он, — охотно отдавали взаймы государству свои трудовые сбережения, зная, что эти средства пойдут на строительство новых предприятий, жилищ, школ, больниц и других культурно-бытовых учреждений. С осуществлением новых мероприятий по займам в огромной степени выигрывают как государство, так и народ. Государство получит возможность увеличить ассигнования на культурно-бытовое строительство для трудящихся, а мы, каждый из нас, реально ощутим ежемесячную прибавку в своем личном бюджете от уменьшения удержаний по займу, а в последующем за счет полного прекращения подписки на заем.

С патриотическими речами выступили на митинге прядильщица суконного производства К. Мересашвили, поммастера приготовительного отдела ткацкого производства Л. Бойко и другие.

В единодушно принятой на митинге резолюции коллектив работников Тбилисского камвольно-суконного комбината горячо поддерживает предложение о прекращении выпуска и отсрочке погашения займов. Участники митинга выражают твердую уверенность в том, что прекращение выпуска и отсрочка погашения займов принесут большую выгоду народу и государству. Эта важнейшая мера позволит еще более ускорить развитие хозяйства и культуры, улучшить благосостояние советского народа, укрепить могущество нашего великого социалистического государства, ускорить победоносное движение советского народа вперед к коммунизму.

* * *

В зале заседаний Академии наук Грузинской ССР собрались академики, члены-корреспонденты Академии, сотрудники и служащие институтов этого центра научной мысли республики. Многие из присутствовавших в зале уже слышали по радио и читали в газетах высказанное от имени Центрального Комитета КПСС и Советского правительства предложение тов. Н. С. Хрущева о прекращении с 1958 года подписки на заем, а также о прекращении выплат по всем займам, кроме трехпроцентного.

— Не может быть никаких сомнений в том, — говорит, открывая митинг, секретарь партийной организации Академии профессор М. Чиковани,—что грузинские ученые присоединятся к горьковчанам и единодушно поддержат это важное предложение.

Первым на митинге выступает вице-президент Академии наук Грузинской ССР Г. Дзоценидзе. Он говорит о том, что советскому народу выпала великая историческая миссия—построить первое в мире коммунистическое общество. Важное место в этой гигантской созидательной работе занимают государственные займы, средства от которых идут на дальнейшее укрепление экономики и культуры нашей страны.

— Партия и правительство,—говорит далее Г. Дзоценидзе,—предполагают заморозить на некоторое время существующие займы. Если это предложение будет проведено в жизнь, советские люди получат двойную выгоду: во-первых, государство будет иметь возможность увеличить ассигнования на промышленность, сельское хозяйство, науку, культуру, а во-вторых, возрастет доход самих трудящихся. Я предлагаю поддержать предложение тов. Н. С. Хрущева.

В поддержку предложения тов. Н. С. Хрущева на митинге выступили также сотрудница Центральной библиотеки Н. Сихарулидзе, аспирант Института истории грузинской литературы имени Руставели Д. Бардавелидзе, профессор П. Чантуришвили, кандидат сельскохозяйственных наук Ф. Кешелава, шофер Р. Бендукидзе.

Под аплодисменты всего зала единогласно принимается резолюция митинга, в которой единодушно поддерживаются мероприятия партии и правительства в отношении государственных займов.

СТРОЙКИ НОВОГО ТБИЛИСИ

Сороковой дом Н. Лазарева

Я живу в доме, который принял жильцов лет двадцать назад. Строили его мучительно долго и нудно — несколько лет.

Понятен поэтому мой самый обыкновенный житейский интерес, когда из окна своей комнаты я увидел, как на соседней, параллельной улице начали возводить первый в нашем районе крупноблочный дом. «Построим дом за 101 день!» — можно было прочесть на алом полотнище, протянутом над строительной площадкой.

С того дня, как началось строительство, я стал невольным свидетелем всего хода работ, эдаким своеобразным болельщиком этой стройки. Выдержат или не выдержат строители график? Выиграют или проиграют? Каждое утро, просыпаясь, я первым долгом присматривался к тому, идет ли кладка блоков. Если башенный кран ходил взад-вперед и, словно великан, легко поднимал и укладывал огромные блоки — день начинался отличным настроением. И, наоборот, если кран бездействовал и стройка застывала, дом не рос, не поднимался еще на один-два ряда блоков — приходилось искренне сочувствовать строителям. Значит, у них заминка?..

Обо всех заминках, о радостях и неудачах стройки рассказал мне вчера ее старший прораб Наполеон Георгиевич Лазарев. Дом уже был накрыт крышей, и снаружи и внутри его трудились одни лишь отделочники. Дело шло к концу.

Беседовали мы в деревянной конторке, которую быстро можно переносить с места на место и которая всем своим видом красноречиво говорила о том, что хозяин ее не любит долго задерживаться на одной стройке.

Наполеона Лазарева война оторвала от стройки и учебы. Из армии он тоже вернулся не сразу после победы: участвовал в восстановлении города Калинковичи Белорусской ССР. Затем — родной Тбилиси, старые друзья-строители. Работать начал в своем же коллективе нынешнего строительного управления № 4 треста № 1. И сразу же возобновил заочную учебу в Грузинском политехническом институте. Диплом инженера-строителя дался долгим трудом, бессонными ночами, неустанной борьбой с «хвостами». И все же в 1951 году этот диплом был, наконец, завоеван. И Наполеон Лазарев его действительно заслужил, выстрадал трудом воина и строителя.

Н. Лазарев.

Крупноблочный дом на улице Палиашвили ему поручили строить после законченного им на той же улице дома кирпичной кладки. В Министерстве городского и сельского строительства никто и не знал, что новый дом для Лазарева — юбилейный, сороковой по счету за его деятельность. Дали ему этот дом не потому, что любят «юбилять», как говорил Маяковский. А просто потому, что знали, что прораб Лазарев, человек жадный до работы и учебы, способен успешно справиться с новым делом.

Была поставлена задача — соорудить дом за 101 рабочий день из крупных бетонных и пемзобетонных блоков, изготовленных на полигоне треста «Грузстройиндустрия». Остальные элементы дома тоже сборные: это — настилы, перемычки, пояса, санитарно-технические узлы, вентиляционные и дымовые каналы — все заводского изготовления. Нужно было, проще говоря, строительную площадку превратить в монтажную, собрать, «кубик за кубиком», 4-этажный 24-квартирный жилой дом, один из новых домов Тбилгорсовета по его обширному плану жилищного строительства 1957 года.

Заминки начались почти сразу же. Если говорить начистоту, то главная беда на строительстве этого дома, да и многих других в Тбилиси, заключалась в частых перебоях в доставке на площадку сборных элементов. Их было мало, и заводские товарищи почти все время не поспевали за строителями. Наполеон Лазарев подводит сейчас первые итоги:

— Сегодня у нас 78-й рабочий день. Я подчеркиваю — именно рабочий. Сбрасываю пока со счета простои не по нашей вине. Итак, за 78 дней полностью готова коробка 4-этажного здания и частично выполнены отделочные работы: подходят к концу штукатурка и сантехнические работы, наполовину настлан паркет... Отделочных работ осталось на пару недель. Все это говорит о том, что такие дома можно строить за 100 дней. За 100 рабочих дней!

Наполеон Лазарев сделал многое для того, чтобы каждый рабочий день был использован наилучшим образом. Успех решили правильная организация труда, сплоченность коллектива. Прораб умело добился того, что блоки и настилы сразу рассортировывались по маркам и сортам и удобно располагались у мест укладки. Четко соблюдалась последовательность хода работ. Сперва каменщик-монтажник укладывал блок; следом шел подмазчик швов; затем слово предоставлялось заливщику швов; и, наконец, в дело вступал рабочий, который бетонировал стыки. И ряд был готов, начиналась укладка второго ряда...

Машинисты башенных кранов Геннадий Мишура и Иван Суладзе, каменщики-монтажники Автандил Осадзе и Николай Уколов, а сейчас отделочники, руководимые Эдуардом Тимченко, бригада штукатуров Петра Лобанова и другие — весь небольшой коллектив стройки — очень дружно и слаженно работают с Наполеоном Лазаревым. Их ждут уже новые стройки; пока завершается сооружение крупноблочного дома, заканчиваются земляные работы на площадках жилых домов на улицах Палиашвили и Барнова. Это будут многоквартирные жилые дома республиканского Министерства финансов и Ботанического сада, и они должны быть сданы в эксплуатацию до конца нынешнего года.

И когда в них, подумалось мне, как и в нынешнем крупноблочном доме, будут справлять новоселье, желательно было бы, чтобы добрым словом был помянут и Наполеон Лазарев — один из тех скромных тружеников, что строят и благоустраивают наш Тбилиси.

Н. НОВИЦКИЙ.

Трудящиеся Грузии обсуждают вопрос о дальнейшем совершенствовании организации управления промышленностью и строительством

★ ★

НАШИ ПРЕДЛОЖЕНИЯ

Реорганизация управления промышленностью и строительством даст замечательные результаты. Однако в этом большом деле не может быть шаблона. Мне, например, кажется, что временно следовало бы не подвергать реорганизации Министерство приборостроения и средств автоматизации. И вот почему.

XX съезд нашей партии поставил перед министерством большие задачи по автоматизации промышленности. Уже осуществлен ряд организационных мер в этом направлении; созданы проектно-конструкторские институты и бюро, организована база по созданию новых аппаратов и приборов, развитию автоматизации и телевидения в промышленности, расставлены кадры специалистов в институтах и на предприятиях.

Если реорганизовать Министерство приборостроения и средств автоматизации, то начатое министерством дело может оттянуться на неопределенный срок, потому что, при всем желании, преемственности в этом начинании не будет.

Поэтому следовало бы временно оставить данное министерство без изменения для того, чтобы начатое дело автоматизации промышленности довести до определенной стадии.

Н. ГАМКРЕЛИДЗЕ,
начальник отдела проектирования химических процессов Руставского проектно-конструкторского института «Автоматпром».

* * *

Существующая структура строительных министерств значительно тормозит выполнение государственных планов. Об этом говорит и практика строительства в нашей республике.

В настоящее время тбилисскими проектными организациями разрабатываются типовые проекты крупноэлементных жилых домов. Проектирование и строительство с учетом применения крупных элементов находится в стадии изучения, а вопросы экономики крупных элементов еще не решены.

Существующие местные типовые проекты содержат недопустимое количество типоразмеров. Для снижения стоимости строительства необходимо сократить номенклатуру и число типоразмеров изделий. Нынешняя система проектного хозяйства отрицательно сказывается на развитии самого типового проектирования, и большие потребности в этой области городов республики не обеспечиваются.

Перестройка управления строительством позволит успешнее двигать вперед строительную культуру. Эта задача будет выполнена при усовершенствовании работы специализированных строительных организаций (проектных институтов, общестроительных и транспортных контор и т. д.), подчиненных непосредственно только одному центру.

Инженер А. ТУРАШВИЛИ.

* * *

Вопросы организации и улучшения материально-технического снабжения предприятий и строек занимают важное место в тезисах доклада тов. Н. С. Хрущева.

Отраслевая структура ведомственного сбыта и снабжения зачастую приводит к неразберихе, к излишней трате государственных средств и простоям.

Так, например, Главметаллосбыт Министерства черной металлургии СССР в течение последних двух лет распределяет несуществующую и даже не освоенную продукцию Закавказского металлургического завода (катанка и 4-миллиметровая листовая сталь). Такая порочная практика в работе Главметаллосбыта вызывает большие расходы по командировкам «толкачей», телеграфной переписке и т. д.

В связи с организацией Советов народного хозяйства по экономическим административным районам и подчинением им функций сбыта продукции и снабжения предприятий и строек следует, нам кажется, осуществить ряд мер. Необходимо, во-первых, усилить связи между Совнархозами по сбыту и снабжению. Для этого необходимо развивать прямые договорные связи предприятий-потребителей с предприятиями-поставщиками, как выгодную форму снабжения и сбыта продукции и установления оперативной связи. В этом отношении может служить примером хорошая взаимосвязь Закавказского металлургического завода с нефтяниками.

Взаимосвязь между снабсбытами Совнархозов поможет снабженческим организациям обеспечить своевременную поставку товароматериалов для предприятий и строек нашей республики.

Для мобилизации внутренних ресурсов, проверки правильности расходования товароматериалов и хранения их на предприятиях и стройках крайне необходимо иметь при главснабсбытах или, вернее, при Управлении снабсбыта специальный отдел по мобилизации внутренних ресурсов — «МВР».

М. НАХАПЕТОВ,
управляющий Тбилглавтехснабнефти.

* * *

Строительное управление «Ахалцихшахтострой» с большим опозданием получило планы на 1957 год, а заданий по труду до сих пор нет. Это результат многоступенчатости управленческого аппарата.

Утвержденные Министерством угольной промышленности СССР планы по строительству получает комбинат «Грузуголь», затем трест «Грузшахтострой» и строительное управление. Снабжение необходимыми материалами также ведется через эти инстанции. Такой долгий путь отрицательно влияет на работу шахтостроителей.

Необходимо также пересмотреть штатную структуру строительного управления. Нет надобности иметь при управлении два горных цеха. Их следует объединить.

Г. СОСЕЛИЯ,
секретарь партбюро строительного управления «Ахалцихшахтострой».

* * *

Опыт показывает, что успешное развитие современного машиностроения в большой мере зависит от прогресса в производстве литых деталей. Повышением качества отливок во многих случаях можно значительно упростить и даже сделать ненужной дорогую и сложную их механическую обработку.

В Тбилиси — до 50 литейных производств. До сих пор нет специальной организации, которая была бы призвана заниматься общими вопросами, возникающими перед литейщиками. Это — порок старой системы руководства.

В нашей республике нет также организации, вырабатывающей для литейщиков различные мелкие, но важные приспособления: специальные шпильки для укрепления поверхности форм, «жеребейки», перфорированное железо для литниковых сеток, огнеупорные стаканчики, мелкий инструментарий. Все это литейщики делают сами, кустарно.

В составе соответствующего экономического района я считаю нужным создать управление общего машиностроения, куда должен войти и наш завод. Это, безусловно, положительно скажется на развитии литейного производства.

О. ЭТМЕКЧЯН,
начальник чугунолитейного цеха Тбилисского механического завода имени М. И. Калинина.

★ ★ ★

НЕСКОЛЬКО ЗАМЕЧАНИЙ

В тезисах доклада тов. Н. С. Хрущева указывается, что при нынешних огромных масштабах производства существующие формы управления промышленностью и строительством уже не соответствуют возросшим требованиям, поскольку они ограничивают возможности наиболее полного использования резервов, таящихся в недрах социалистического строя.

Возьмем структуру отраслевых министерств. Наше предприятие входит в систему Министерства станкостроительной и инструментальной промышленности СССР. Это министерство находится в Москве, а на заводе постоянно возникают вопросы, которые требуют немедленного решения.

Практика показывает, что нередко работники нашего министерства решали производственные вопросы, касающиеся завода, неправильно. Вот факт. Около миллиона рублей потерял завод из-за поспешных директив министерства, связанных с переходом на массовый выпуск новых токарных станков модели «163». Их конструкция была разработана рязанскими станкостроителями. В первоначальном варианте станка было много конструктивных недостатков. Мы предложили изготовить опытные образцы станков, испытать их, устранить обнаруженные дефекты, а затем приступить к производству станков «163» взамен выпускаемых станков модели «1Д63А».

Иначе поступило министерство. Оно выделило большие средства и обязало тбилисских станкостроителей заказать новое оборудование и оснастку для изготовления станков «163», невзирая на отсутствие опытных образцов. Когда же первый станок появился в металле, то выяснилось, что его конструкция требует коренной переработки. Спустя полгода был, наконец, собран опытный станок «163» измененной, улучшенной конструкции. Однако к этому времени были готовы часть нового оборудования, оснастка и комплектующие изделия, пущены в производство детали первоначальной конструкции. Оказалось, что одни из них нуждаются в переделке, другие вовсе непригодны, поскольку не соответствовали новой конструкции. Таким образом, сотни тысяч рублей были затрачены впустую.

Если бы руководство было ближе к предприятию, то оно, убедившись в правоте производственников, приняло бы меры и избежало материальных потерь.

Серьезные недостатки имеются и в планировании производства. Нет стабильного плана хотя бы на год. В плане числятся станки неизвестных нам пока моделей. Кроме того на протяжении года министерство меняет план. Между тем наличие плана на длительный период является непременным условием ритмичной работы предприятия.

Большой вред делу наносят ведомственные барьеры. Выпущенные нами станки укомплектовываются различной электрической аппаратурой. Часть ее с успехом можно изготовлять на тбилисских предприятиях. Но мы вынуждены заказывать эти изделия на заводах своего министерства, хотя они находятся от нас на расстоянии полутора-двух тысяч километров. Это вызывает бумажную переписку, командировки наших представителей, не говоря уже о дальних перевозках. Бывает и так, что поставки задерживаются и мы вынуждены, чтобы не сорвать выполнение плана, завозить эти изделия самолетом. Это обходится очень дорого.

А разве терпимо такое положение, когда в Грузию издалека завозятся ежегодно десятки тысяч тонн литейного чугуна и проката в то время, когда их можно получать с Закавказского металлургического завода имени И. В. Сталина.

Ведомственные барьеры осложнили кооперацию между предприятиями разных министерств. Приведу пример. Для наших машин, калибрующих трубы, необходимы ролики, изготовленные из стали марки 9ХС. Заводы нашего министерства такую сталь не производят. Но получить ее от другого министерства оказалось делом нелегким. Наше министерство поручило Новосибирскому станкостроительному заводу помочь нам. У этого предприятия имелся фонд на сталь этой марки в городе Юрге. Пришлось пойти, можно сказать, на комбинацию. Мы поручили нашему инженеру заключить договор с Новосибирским заводом, а последний, в свою очередь, заключил договор с заводом в Юрге. Когда поковки были готовы, их сперва отправляли в Новосибирск, а оттуда отгружали нам. Все эти переплетения вызывали задержку поставок и мешали ритмичной работе предприятия. Куда проще было в этом году, когда нам удалось заключить договор непосредственно с заводом в Юрге.

Исключительная сложность существующей системы получения фондов, размещения заказов и их реализации, отдаленность от поставщиков толкают нередко нас, хозяйственников, по существу, на антигосударственный путь накопления запасов. Нам, например, приходится иметь на складах трехмесячный запас растворителя и нитрокрасителей, годовой запас некоторых марок и профилей инструментальных и специальных сталей, материалов и запасных частей для ремонтных нужд. В них заморожены миллионы рублей оборотных средств. Совнархоз будущего экономического района должен иметь мощную снабженческую базу, способную оперативно обеспечивать промышленные предприятия необходимым сырьем и изделиями.

Мне хочется высказаться и в отношении специальных конструкторских бюро. В последнее время каждое министерство создало множество таких бюро. Но качество работ специальных конструкторских бюро низкое. Объясняется это тем, что большинство этих СКБ занимается проектированием в отрыве от производства. Приведу примеры в подтверждение сказанного. СКБ-1 нашего министерства спроектировало специальные станки. Мы изготовили станки по этим чертежам, а они не работают. Другой пример. «Оргстанкинпром» проектирует для нас поточное производство токарных станков модели «163». Работники этого проектного института приезжали на завод, ознакомились с нашим производством, забрали техническую документацию и уже в Москве разрабатывали для нас новую оснастку. Находясь вдали от завода, они не могли учесть все особенности производства и допустили много упущений. Половина сделанных по чертежам института приспособлений оказалась с изъянами. Да и прислали чертежи они без учета наших потребностей, не те, которые нужны были нам в первую очередь. Низкое качество работы специальных конструкторских бюро объясняется еще сдельной оплатой. Она приводит к излишней спешке при проектировании и ошибкам, которые потом выявляются в ходе производства.

Мне кажется, что с устранением ведомственных барьеров необходимо усилить конструкторские и технологические отделы предприятия, создать здесь хорошие условия для работы. Назрел также вопрос об упорядочении размера средней заработной платы рабочих разных предприятий. Разве это справедливо, что на тбилисских заводах имени Калинина и металлических конструкций средняя заработная плата рабочих значительно выше, чем на нашем предприятии, которое выпускает более сложную продукцию?

Решения февральского Пленума ЦК КПСС и тезисы доклада тов. Н. С. Хрущева отвечают назревшим жизненным потребностям страны. Их всенародное обсуждение позволит найти наиболее совершенные формы управления промышленностью и строительством в интересах дальнейшего укрепления могущества нашей страны, подъема благосостояния советского народа.

Н. КИЗИВАДЗЕ,
директор Тбилисского станкостроительного завода имени С. М. Кирова.

Группа работников Тбилисского завода «Станок» обсуждает свои предложения по вопросу о совершенствовании организации управления промышленностью и строительством. На снимке (слева направо): начальник механосборочного цеха В. Чахунашвили, начальник инструментального цеха Ш. Лапачи, старший конструктор Л. Паравян, главный инженер завода К. Алания, начальник отдела технического контроля Г. Вацадзе, начальник отдела снабжения и сбыта Р. Степанов.
Фото М. Квирикашвили.

★

По страницам газет

СОВЕТСКАЯ АБХАЗИЯ Собрание рабочих, инженерно-технических работников и служащих Сухумской табачной фабрики имени Сталина на днях обсудило тезисы доклада тов. Н. С. Хрущева. Областная газета **«Советская Абхазия»** поместила обстоятельный отчет о собрании. Выступления табачников на этом собрании, как подчеркивает газета, носили деловой характер. Они дали много полезного для выработки конкретных предложений по совершенствованию форм и методов управления производством как на самой фабрике, так и на других предприятиях.

Директор фабрики Н. Двали считает ненормальным, что фабрикой руководят фактически два треста — «Грузтабак» и «Росглавтабак», а от третьего треста — «Грузтабаксырье» зависит снабжение фабрики. Между этими организациями нередко возникают всякого рода междуведомственные неувязки, а в конечном счете страдает производство.

— Жизнь подсказывает необходимость упразднения излишних звеньев в управлении фабрикой, — сказал т. Двали. — Сосредоточение управления сухумской фабрикой, равно как и другими табачными фабриками Грузии, в одной организации будет способствовать успеху дела, положит конец неурядицам в снабжении, обеспечит снижение себестоимости продукции.

Рабочий материального склада Г. Шишин привел факты, свидетельствующие о больших возможностях укрупнения мелких вспомогательных участков производства. В качестве примера он сослался на карликовые автохозяйства города, которых в Сухуми насчитывается 17. В большинстве случаев они имеют четыре-пять автомашин. В каждом автохозяйстве есть заведующий гаражом, механик и другие работники. Ни одно из этих хозяйств не располагает маломальски оборудованной ремонтной базой.

— Вывод один, — заключает оратор, — надо создать одно крупное автохозяйство для всех предприятий пищевой промышленности города. Это высвободит немало людей, обеспечит высококачественное проведение профилактического ремонта и резкое увеличение коэффициента использования автопарка.

საბჭოთა აჯარა «Предложения работников чайной промышленности» — под таким заголовком областная газета **«Сабчота Аджара»** публикует предложения работников чайных фабрик Аджарии.

«Как известно, — пишет директор Ачквской чайной фабрики В. Лория, — готовая продукция, изготовленная в Аджарии, отправляется на Иркутскую, Уфимскую, Одесскую и другие отдаленные чаеразвесочные фабрики. Разве не целесообразнее было бы создать чаеразвесочные предприятия рядом с чайными фабриками? Это избавило бы нас от лишних транспортных расходов, встречных перевозок и связанных с ними трудностей и излишеств.

Командир производства по-хозяйски ставит и другой вопрос: о работе бюро по оценке качества чая треста «Чай-Грузия», находящегося в Тбилиси. Фабрике приходится за каждый сезон 5—6 раз отправлять своих представителей в Тбилиси для установления качества продукции предприятия, что вызывает лишнюю трату средств и времени. Тов. Лория предлагает перенести это бюро из Тбилиси в Западную Грузию, ближе к чаеводческим районам и к чайным фабрикам.

Технолог К. Долидзе предлагает создать специальную фабрику по переработке кофеинового сырья, разгрузив от этой работы предприятия, вырабатывающие байховый чай.

Долог путь от министерства до цеха

Тезисы доклада тов. Н. С. Хрущева «О дальнейшем совершенствовании организации управления промышленностью и строительством» стоят в центре внимания коллектива коксохимического цеха Закавказского металлургического завода имени И. В. Сталина.

На общецеховом рабочем собрании начальник цеха В. Паршин заявил:

— Ведомственный подход Министерства черной металлургии СССР мешает решению такой важной проблемы, как применение кислорода при выплавке чугуна и стали. Экономичность кислородного процесса требует создания установок для одновременного выделения из воздуха кислорода, азота и аргона. Азот необходим химическим заводам, аргон в больших количествах нужен для защитной атмосферы при нагреве и плавке металла. В настоящее время имеется возможность осуществить подобную схему производства кислорода на Закавказском металлургическом заводе имени Сталина и Днепродзержинском металлургическом заводе. Но Министерство черной металлургии до сих пор не сделало заказа на установку комбинированного обслуживания металлургических и химических заводов.

Коксохимический цех административно подчиняется Главтрубостали и отчитывается перед ним, а текущее планирование ведется Главкоксом. Такая структура подчинения очень часто приводит ко всякого рода неувязкам и недоразумениям почти по всем показателям плана.

В. Паршин предлагает в коксохимическом цехе завода на том сырье, которое получается в результате очистки коксового газа, организовать производство серной кислоты. Получаемой в цехе серы вполне достаточно для выработки того количества серной кислоты, которое необходимо при производстве сульфата.

Пост «Зари Востока» в коксохимическом цехе Закавказского металлургического завода имени И. В. Сталина: Н. МИХАЙЛОВ — мастер-электрик.

Упростить управление хозяйством

Широко обсуждая тезисы доклада тов. Н. С. Хрущева, рабочие, инженерно-технические работники и служащие Кутаисского автомобильного завода имени Г. К. Орджоникидзе, как и весь советский народ, видят в этом документе новое проявление заботы партии и правительства, направленной на дальнейший мощный подъем всего народного хозяйства нашей страны, на дальнейшее улучшение материального и культурного благосостояния советского народа. Всенародное обсуждение тезисов доклада — наглядное доказательство демократического характера нашего строя, где для широчайших масс трудящихся открыты неограниченные возможности активного участия в управлении производством.

Начав соревнование в честь 40-летия Великой Октябрьской социалистической революции, коллектив Кутаисского автомобильного завода стал работать более энергично. Заметно улучшилась организация труда, укрепилась производственная дисциплина, поднялась производительность труда. В этом большую роль сыграли партийные, профсоюзные и комсомольские организации. Они более конкретно стали заниматься вопросами производства, глубже вникают в хозяйственную деятельность администрации, своевременно замечают недостатки в организации и планировании производства и принимают действенные меры по устранению обнаруженных недостатков. Заметно перестроена политико-воспитательная, агитационная работа среди рабочих и служащих.

Все это не могло не отразиться на производственной деятельности. Начиная с января завод работает ритмично. В январе план по выпуску товарной продукции был выполнен на 105,2 процента, по валовой продукции — на 107,8 процента, а по номенклатуре запасных частей — на 101,1 процента. В феврале коллектив добился еще более высоких показателей. В марте коллектив завода, наращивая темпы, перевыполнил как месячный, так и квартальный план по всем видам планируемой продукции. По сравнению с первым кварталом 1956 года рост выпуска товарной продукции составил 32 процента. На 55 процентов вырос выпуск автозапчастей.

Однако коллектив предприятия отдает себе отчет в том, что в его работе имеется еще немало недостатков, что резервы роста производительности труда далеко не исчерпаны. Много еще есть в нашей работе организационных неувязок, сильно мешающих делу.

Особенно наглядно эти недостатки стали выявляться при обсуждении тезисов доклада тов. Н. С. Хрущева. Мы еще раз убедились, насколько нам мешают в работе ведомственные барьеры, насколько дорого они обходятся государству.

Кутаисский автозавод за год должен получать 25.000 тонн металлопроката. Его поставляют 28 организаций, расположенных в разных, подчас очень отдаленных от нас областях страны. 23 процента металлопроката мы получаем из Запорожской области, 23 процента — из Сталинской, 25 процентов — из Сталинградской, 15 процентов — из Свердловской и Челябинской областей, 1,5 процента — из Удмуртии и предприятий, расположенных в Горьковской и Днепропетровской областях, и т. д. Между тем **завод сам в состоянии калибровать у себя металл** и ограничиться, таким образом, поставками из двух только областей — Челябинской и Горьковской. Для этого имеется на заводе все необходимое оборудование. Нужно лишь получить правильный станок для рихтовки металлических стержней диаметром от 20 до 65 миллиметров. Кроме того, большинство листового проката, труб и рядового проката можно получать с Руставского металлургического завода. Тогда отпадет необходимость получать их из Запорожской и Сталинской областей. Все это значительно сократило бы большие расходы, связанные с доставкой, и удешевило бы продукцию.

Конечно, при существующих ныне порядках планирования и руководства промышленностью трудно этого добиться.

Чугун и ферросплавы завод получает из Липецкой, Запорожской, Сталинской и Челябинской областей. На 1957 год нам потребуется 13.500 тонн чугуна и ферросплавов. **Поставку этого количества свободно может взять на себя Руставский металлургический завод. Сколько государственных средств можно было бы при этом сберечь!**

Формовочные пески мы получаем из Харьковской и Ростовской областей и Краснодарского края. Но кому же в Грузии не известно, что **недалеко от Кутаиси, в Сачхерском районе, имеются большие запасы формовочного песка! При организации карьеров и устройстве обогатительной фабрики формовочный песок обойдется нам на 30 процентов дешевле, чем в настоящее время.** При этом надо иметь в виду, что за год мы потребляем свыше 25.000 тонн песка. Стоимость тонны песка при существующей системе снабжения обходится государству в 40 рублей. Нетрудно подсчитать, сколько тысяч рублей можно было бы ежегодно сэкономить, не будь ведомственных барьеров, мешающих более полно использовать местные ресурсы.

Не лучше положение со снабжением нефтепродуктами, которые мы получаем из Куйбышева и Уфы. Между тем их можно получать из Батуми, что дало бы заводу большую экономию транспортных расходов.

Вот еще пример. Стеклянные бензоотстойники завод получает из Брянской области, **а ведь в самом Кутаиси работает большой стеклотарный завод, где, конечно, можно было организовать производство этой несложной продукции.**

Даже такие немудреные вещи, как ватные прокладки для спинок сидений, мы получаем из г. Горького. Разве нельзя организовать их пошивку на месте? Конечно, можно!

Большой помехой в работе является существование многочисленных строительных организаций. Их много во всех городах страны, в том числе и в Кутаиси. Все они строят по-разному, имеют свои управленческие, сбытовые, снабженческие аппараты, подрядчиков и субподрядчиков. Все они, при этом, связаны со своими центрами, откуда — не всегда, впрочем, своевременно — получают стройматериалы. Из-за существования ведомственных барьеров строители не могут использовать местные ресурсы и возможности.

Так и получается, например, со строительством домов для автозаводцев. Дом, который следовало передать в эксплуатацию в IV квартале 1956 года, до сих пор не окончен. Получилось это потому, что строительством занимается одна организация, поставщиком же стройматериалов является другая. Идет переписка, посылаются «толкачи», а стройматериалов все нет.

Сейчас, по опыту горьковских автозаводцев, мы решили строить жилые дома хозяйственным способом, широко развернуть индивидуальное жилищное строительство, что обходится гораздо дешевле, чем дома, возведенные строительными организациями. Это, конечно, не значит, что надо совсем ликвидировать строительные организации. Нужно упростить управление, ликвидировать ведомственные неувязки. Вот тогда можно будет осуществить лозунг — строить дома быстро и дешево.

Теперь, когда партия и правительство решили в корне перестроить систему планирования и организации руководства промышленностью и строительством, создаются наиболее благоприятные условия развития всех отраслей народного хозяйства.

Кутаисские автомобилестроители по-деловому обсуждают тезисы доклада тов. Н. С. Хрущева. В своих выступлениях они одобряют разработанные партией и правительством мероприятия, вносят конкретные предложения, направленные на дальнейшее улучшение организации управления производством, ликвидацию ведомственных барьеров, сокращение штатов управленческого аппарата, на полное и рациональное использование имеющихся огромных производственных резервов.

С. АБЗИАНИДЗЕ,
секретарь партийного комитета Кутаисского автомобильного завода имени Г. К. Орджоникидзе.

В. И. Ленин и вопросы национального строительства закавказских республик

Вдохновителем и организатором победы Советской власти в Закавказье был В. И. Ленин. С первых же дней существования Советской власти в Закавказье он принимал самое деятельное участие в определении политических и экономических судеб советских республик Закавказья.

Верным и единственным способом укрепления Советской власти в Закавказье, восстановления и дальнейшего развития народного хозяйства и культуры в тех исторических условиях В. И. Ленин считал объединение хозяйственных усилий закавказских республик и их политическое сближение. С его именем тесно связана историческая борьба за создание ЗСФСР.

К моменту установления Советской власти обстановка в Закавказье была чрезвычайно сложной. Перед закавказскими коммунистами, во главе которых стояли верные ученики В. И. Ленина — Г. К. Орджоникидзе, С. М. Киров, М. Д. Орахелашвили, А. Ф. Мясников, Ш. З. Элиава и др., жизнь поставила важные задачи: создание новых органов государственной власти, восстановление и дальнейшее развитие народного хозяйства, обеспечение обороны республик, установление настоящего национального мира и дружеских взаимоотношений между народами Закавказья.

При решении этих сложнейших вопросов огромное значение имели советы и указания В. И. Ленина, который правильно наметил пути развития закавказских республик. Он уделял исключительно большое внимание экономическому возрождению и политическому сближению молодых советских республик.

Вскоре после освобождения Грузии, 2 марта 1921 г., В. И. Ленин через И. В. Сталина на имя Г. К. Орджоникидзе прислал письмо. В письме, приветствуя грузинских коммунистов, Владимир Ильич ставил перед ними важнейшие задачи. Ленин считал необходимым создать боеспособную грузинскую Красную Армию, вести особую политику уступок по отношению к грузинской интеллигенции и мелким торговцам. Наконец, В. И. Ленин предупреждал грузинских коммунистов от всевозможных ошибок. «Прошу помнить, — писал он, — что и внутренние, и международные условия Грузии требуют от грузинских коммунистов не применения русского шаблона, а умелого и гибкого создания своеобразной тактики, основанной на большей уступчивости всяческим мелкобуржуазным элементам». В тот же день В. И. Ленину был послан ответ Г. К. Орджоникидзе из Баку. В ответе сообщалось о полном единодушии коммунистов Грузии с директивой В. И. Ленина. В ответе от имени грузинского Ревкома, подписанном М. Орахелашвили и Ш. Элиава, было сказано, что при «нашем внутреннем и международном положении, указания товарища Ленина могут спасти нас от опаснейших промахов».

Кавказское бюро ЦК РКП(б) во главе с Г. К. Орджоникидзе систематически информировало Ленина о положении дел в закавказских республиках. По инициативе В. И. Ленина правительство РСФСР часто помогало закавказским республикам продовольствием и деньгами.

В. И. Ленин не только давал общую линию коммунистам Закавказья ориентироваться на хозяйственное объединение республик, но и требовал немедленного проведения в жизнь такого объединения.

14 апреля 1921 года В. И. Ленин через А. Ф. Мясникова, направлявшегося в Армению, присылает знаменитое письмо «Товарищам-коммунистам Азербайджана, Грузии, Армении, Дагестана, Горской республики». Это письмо явилось программой для коммунистических организаций Закавказья.

Основной смысл указаний В. И. Ленина заключался в том, чтобы ускорить в первую очередь экономическое сближение республик Закавказья. Без такого сближения и объединения невозможно было не только укрепление, но и удержание Советской власти, восстановление и дальнейшее развитие народного хозяйства и культуры. В. И. Ленин был страстным сторонником и политического сближения республик Закавказья между собой и с РСФСР.

Выполняя указания В. И. Ленина и ЦК партии, коммунистические организации Закавказья с весны 1921 года приступили к осуществлению объединения ряда отраслей народного хозяйства.

В апреле было достигнуто соглашение об объединении железных дорог и о создании объединенного управления. 2 июня в Баку, согласно решению Пленума Кавбюро, было подписано соглашение между представителями Азербайджана, Грузии и Армении об объединении внешторгов.

Однако создание единого хозяйственного органа, которого так настоятельно требовал В. И. Ленин, запаздывало и фактически директива Ленина оставалась невыполненной. Восстановление и развитие народного хозяйства шло медленно. Разрешить эти вопросы было невозможно без создания политического союза республик Закавказья, без укрепления связей с РСФСР.

Первые мероприятия, направленные на хозяйственное и политическое сближение национальных республик, натолкнулись на большие трудности. Против политики партии выступил целый ряд партийных работников. В компартиях Закавказья возник националистический уклон. Позиция национал-уклонистов, в том числе группы Мдивани в Грузинской компартии, была глубоко ошибочной и вредной. Национал-уклонисты выступали против братского объединения народов Закавказья. Они не понимали жизненную необходимость такого объединения для этих народов. Националисты фактически выступали также против объединения всех советских республик в едином союзе.

Кавказское бюро ЦК РКП(б) под руководством Г. К. Орджоникидзе развернуло решительную борьбу против национал-уклонистов. Первый достойный отпор национал-уклонистам дал Пленум Кавбюро ЦК РКП(б), состоявшийся в начале июля 1921 года. Работой Пленума руководили И. В. Сталин и Г. К. Орджоникидзе. Пленум впервые квалифицировал позицию, занимаемую национал-уклонистами, как уклон к национализму и сепаратизму и объявил о необходимости решительной борьбы с ним.

Необходимость политического объединения закавказских республик особенно остро была поставлена жизнью с осени 1921 года. Поворотным моментом в этом деле явился Пленум Кавбюро РКП(б), состоявшийся 2 ноября 1921 года в Баку. В работе Пленума принял участие секретарь ЦК РКП(б) В. М. Молотов. С докладом о федерации закавказских республик выступил Г. К. Орджоникидзе. Доклад о проекте союзного договора сделал Ш. З. Элиава. Пленум принял решение о создании «Федеративного союза между республиками прежде всего в области военной, хозяйственной и финансовой работы и иностранной политики».

Решение Пленума Кавбюро было одобрено партийными организациями Азербайджана, Грузии и Армении и принято как руководство к действию. Решение Пленума нашло широкий отклик и поддержку среди трудящихся Закавказья. По всему Закавказью проходили митинги, собрания рабочих, крестьян, интеллигенции, на которых выносились резолюции, единодушно одобряющие идею создания закавказской федерации.

28 ноября 1921 года В. И. Ленин составил «Проект предложения об образовании федерации закавказских республик». При составлении проекта В. И. Ленин неоднократно советовался с И. В. Сталиным, хорошо знавшим условия Закавказья. В проекте было сказано: «Признать федерацию закавказских республик принципиально абсолютно правильной и безусловно подлежащей осуществлению, но в смысле немедленного практического осуществления преждевременной, т. е. требующей известного периода времени для обсуждения, пропаганды и советского проведения снизу».

Партийные организации Закавказья развернули большую работу по выполнению указаний В. И. Ленина и ЦК партии.

По мере движения вперед к объединению республик национал-уклонисты еще более усилили свою антипартийную деятельность, всячески мешая созданию федерации. Однако их действия не могли приостановить решения этого важного вопроса. Они выражали мнения лишь ничтожного меньшинства партийных организаций.

Достойный отпор национал-уклонисты получили на I съезде закавказских коммунистических организаций, состоявшемся в феврале (18—22) 1922 года. Как в политическом докладе Кавбюро, сделанном Г. К. Орджоникидзе, так и в решении съезда была особо подчеркнута необходимость тесного политического объединения республик Закавказья в ближайшем будущем.

Первый Пленум Закавказского краевого комитета партии, избранного съездом, 23 февраля 1922 года принял решение о созыве конференции правительств закавказских республик. На основе этого решения 12 марта 1922 года в Тифлисе была созвана полномочная конференция представителей ЦИКов Грузии, Азербайджана и Армении. Конференция утвердила проект договора о создании Союзного Совета республик Закавказья. Председателем Союзного Совета был избран А. Ф. Мясников. Этот договор впоследствии был утвержден ЦИКами республик.

Созданный по инициативе В. И. Ленина и под непосредственным руководством Г. К. Орджоникидзе, Федеративный Союз закавказских республик сыграл исключительно важную роль в упрочении национального мира и хозяйственного развития. Однако со временем становится ясным, что для дальнейшего укрепления Советской власти необходимо было более тесное политическое объединение закавказских республик между собой, а также с РСФСР и другими советскими республиками.

Во второй половине 1922 года ЦК РКП(б) и ЦК компартий национальных республик развернули широкую подготовительную работу по образованию СССР. 10 августа 1922 года Оргбюро ЦК партии создало комиссию для рассмотрения вопроса о взаимоотношениях советских республик Украины, Белоруссии, Азербайджана, Армении, Грузии, Бухары и Хорезма с РСФСР. В состав комиссии вошли И. В. Сталин, Г. К. Орджоникидзе, В. М. Молотов, Г. И. Петровский, В. В. Куйбышев, А. Ф. Мясников и др.

В сентябре 1922 года И. В. Сталин составил и представил в комиссию «Проект резолюции о взаимоотношениях РСФСР с независимыми республиками». В основу проекта была положена идея «автономизации». В тезисах И. В. Сталина указывалось, что советские республики: Украина, Белоруссия, Азербайджан, Армения и Грузия входят на автономных началах в состав РСФСР.

Комиссия ЦК без существенных изменений приняла тезисы И. В. Сталина и разослала их для обсуждения в ЦК компартий национальных советских республик. При обсуждении тезисов выявились различные мнения. Президиум Заккрайкома 16 сентября 1922 года одобрил тезисы И. В. Сталина. Они были одобрены также ЦК компартий Азербайджана и Армении.

Иное решение принял состоявшийся 15 сентября 1922 года Пленум ЦК КП Грузии. «Предлагаемое на основании тезисов т. Сталина объединение в форме автономизации независимых республик, говорится в решении Пленума, считать преждевременным. Объединение хозяйственных усилий и общей политики считаем необходимым, но с сохранением всех атрибутов независимости».

В сентябре 1922 года В. И. Ленин ознакомился с тезисами И. В. Сталина «об автономизации» и продиктовал письмо к членам Политбюро ЦК РКП(б), в котором подверг критике тезисы И. В. Сталина и предложил иное решение вопроса — объединение всех советских республик на равноправных началах в новое государство — Союз Советских Социалистических Республик.

Пленум ЦК РКП (б) в октябре 1922 года, согласно указаниям В. И. Ленина, принял новый проект, предложенный членами комиссии тт. Сталиным, Орджоникидзе, Мясниковым, Молотовым по вопросу о взаимоотношениях между РСФСР и независимыми республиками.

11—12 ноября 1922 года в Тифлисе проводится II Закавказская партийная конференция, в порядке дня которой стоял вопрос «О создании Союза Советских Социалистических Республик». С докладом по этому вопросу выступил Г. К. Орджоникидзе.

Конференция приняла резолюцию по докладу Орджоникидзе, в которой решительно осудила уклон к национализму. Конференция призвала коммунистов, все партийные организации к полному единству и дружной согласованной работе в борьбе за выполнение указаний и решений ЦК РКП(б). Конференция постановила созвать съезд Советов Закавказья, на котором окончательно разрешить все вопросы, связанные с образованием ЗСФСР.

Первый Закавказский съезд Советов, состоявшийся 10—13 декабря 1922 г., создал Закавказскую федерацию, поддержал идею созыва I съезда Советов СССР и избрал на этот съезд своих делегатов. Работа первого съезда Советов Закавказья явилась ярким подтверждением силы и жизненности ленинской национальной политики, отвечающей стремлениям и чаяниям народов.

Первый съезд Советов СССР в конце декабря 1922 г. принял декларацию и утвердил договор об образовании Союза Советских Социалистических Республик.

Создание ЗСФСР явилось блестящей победой ленинской национальной политики. Федерация сыграла важную историческую роль в жизни народов Закавказья. В условиях Федерации были достигнуты замечательные успехи в области экономической, политической и культурной жизни. Эти успехи подготовили почву для ликвидации Закавказской Федерации.

В декабре 1936 года, на основе новой Советской Конституции, ЗСФСР был упразднен и республики Закавказья вошли в состав СССР как равноправные союзные республики.

С. ЧХАРТИШВИЛИ, кандидат исторических наук, старший научный сотрудник Грузинского филиала института марксизма-ленинизма при ЦК КПСС.

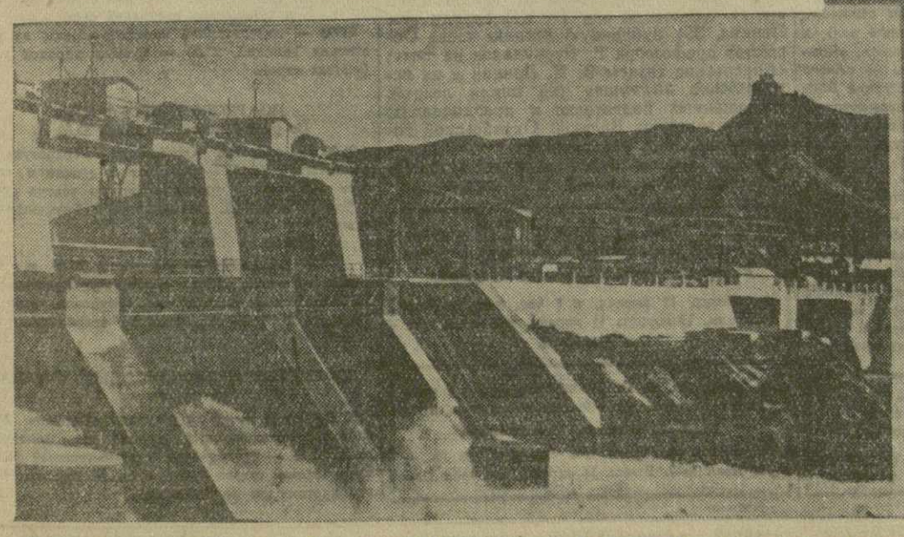

На снимках (слева): плотина ЗАГЭС имени В. И. Ленина — первенца гидроэнергостроительства в Грузии. Справа — памятник В. И. Ленину, установленный у плотины ЗАГЭС.

1917 — 1957 Сорок лет назад...

Большевики Грузии разоблачают антипролетарскую тактику грузинских меньшевиков

Получив большинство мест в Петроградском, Тифлисском и ряде других Советов рабочих и солдатских депутатов, меньшевики стали настойчиво проводить политику соглашения с буржуазией. Меньшевики и эсеры не думали выполнять требование масс о прекращении войны. Они считали, что свержение царизма — это конец революции и теперь власть должна находиться в руках буржуазии.

Объясняя, почему в Советах большинство захватили меньшевики и эсеры, В. И. Ленин писал, что в период революции проснулись и потянулись к политической жизни миллионы и десятки миллионов мелкой буржуазии города и деревни.

«Гигантская мелкобуржуазная волна, — писал В. И. Ленин, — захлестнула все, подавила сознательных пролетариев не только своей численностью, но и идейно, т. е. заразила, захватила очень широкие круги рабочих мелкобуржуазными взглядами на политику».

Грузинские меньшевики, поднятые мелкобуржуазной волной, выступали ярыми защитниками буржуазной власти.

Надо было вести упорную разъяснительную работу в массах, настойчиво разоблачать империалистскую сущность Временного правительства, предательскую роль меньшевиков и эсеров. Большевики Грузии в тот период допустили ошибку, пойдя на организационное объединение с меньшевиками. Это мешало разоблачению истинной роли меньшевиков в революции. Однако, несмотря на кратковременное организационное объединение, на страницах большевистской газеты «Кавказский рабочий» из номера в номер помещались статьи под общим заголовком «Движущие силы революции». В этих статьях разоблачалась неправильная антипролетарская тактика меньшевиков и контрреволюционная сущность буржуазии.

«Буржуазные классы,— писала газета, — в силу необходимости втягиваемые в революцию, становятся на сторону реакции и совершают контрреволюцию, как только рабочий класс выступает самостоятельно, выставляя свои определенные классовые требования».

Возражая меньшевикам, отрицавшим роль крестьянства в революции, газета писала:

«Сама российская действительность в роли революционных классов выдвинула почти два наиболее эксплуатируемых и недовольных элемента, а именно: городской пролетариат и обнищавшее крестьянство».

Разоблачая меньшевистскую легенду о революционной роли российской буржуазии «Кавказский рабочий» указывал, что Февральскую буржуазно-демократическую революцию в России совершила не буржуазия, а ее антипод — пролетариат. Из этого делается правильный вывод о том, что гегемония пролетариата **«служит гарантией того, что революция эта будет доведена до своего логического конца, до полного раскрепощения народа, до полного уничтожения всех пережитков старого режима».**

«Кавказский рабочий» верно ориентирует массы на то, что в борьбе за полную победу революции рабочий класс выступает в союзе с беднейшим крестьянством. Большевики Грузии, осуществляя этот ленинский лозунг с первых же дней революции, выдвигают требование о немедленной конфискации всех помещичьих земель и передаче их крестьянам.

Последовательное разоблачение антипролетарской тактики грузинских меньшевиков в оценке революции и ее движущих сил сыграло положительную роль в деле дальнейшего развития и углубления революции.

Праздник молодости

НА ФЕСТИВАЛЕ В МАХАРАДЗЕВСКОМ РАЙОНЕ

В августе этого года в столице нашей Родины Москве проводится VI Всемирный фестиваль молодежи и студентов, в котором примут участие 30.000 юношей и девушек из 140 стран. Помимо них в Москву приедут 80.000 человек в качестве гостей.

Деятельно готовится к предстоящему фестивалю и молодежь Грузии. Уже состоялись фестивали на предприятиях и в учреждениях, в колхозах, совхозах, машинно-тракторных станциях, в школах и высших учебных заведениях. В них приняли участие десятки тысяч молодых рабочих и служащих, колхозников, механизаторов, учащихся.

Сейчас проводятся городские и районные фестивали. Победители их заслужат право принять участие в республиканском фестивале, который состоится в Тбилиси.

Фестивали состоялись в Аспиндзском, Мцхетском, Местийском, Маяковском, Абашском и ряде других районов.

В конце марта районный фестиваль был проведен в Махарадзе. С утра на красочно убранную площадь имени Сталина стали собираться участники фестиваля, прибыли гости из соседних районов.

Фестиваль открыл председатель организационного комитета, секретарь Махарадзевского райкома комсомола Г. Багатурия.

Затем на эстраде начались выступления коллективов художественной самодеятельности.

Интересную и разнообразную программу подготовил ансамбль песни и пляски Дома культуры села Натанеби, которым руководят хореограф Г. Салуквадзе и хормейстер Д. Карчава. Хорошо прозвучала в исполнении хора «Песня о Родине», гурийская народная песня, «Мравалжамиер», а также песня, посвященная фестивалю молодежи. Большое одобрение присутствующих вызвали танцы «Доги» («Скачки») и «Мегобрули» («Дружеский»), посвященные дружбе колхозов имени Шевченко Генического района Украинской ССР и имени Ленина села Натанеби Махарадзевского района.

Жюри фестиваля отметило выступление ансамбля песни и пляски села Саниети, руководимого Т. Квирквелия.

С многообразной программой выступил на фестивале ансамбль песни и пляски 1-й средней школы г. Махарадзе (руководитель А. Еркоманишвили).

На следующий день на фестивале выступили художественные самодеятельные коллективы Махарадзевской шелкомотально-крутильной фабрики, техникума технологии чайной промышленности, детского дома, селений Шемокмеди, Аскана, Лихаури, Шрома, Кончкати и др.

Всего в районном фестивале приняло участие 38 художественных самодеятельных коллективов, в которых объединено около 1.000 юношей и девушек.

К 9 часам вечера во дворе 1-й средней школы был зажжен большой костер, состоялся концерт художественной самодеятельности. До позднего вечера продолжалось веселье молодежи Махарадзе.

Т. КАЛАНДАДЗЕ, член штаба Республиканского фестиваля молодежи и студентов.

* * *

На снимке: фестиваль молодежи Махарадзевского района. Выступают учащиеся 1-й средней школы города Махарадзе.

Фото А. Абуладзе.

В Союзе композиторов СССР

Состоялся первый пленум правления Союза композиторов СССР, избранного на Втором Всесоюзном съезде советских композиторов. Пленум избрал секретариат Союза композиторов СССР, в который вошли: Т. Н. Хренников (первый секретарь), С. В. Аксюк, К. Ф. Данькевич, Н. Г. Жиганов, М. О. Зарянь, Д. Б. Кобалевский, К. Х. Кужамьяров, А. Г. Новиков, В. П. Соловьев-Седой, О. В. Тактакишвили, А. И. Хачатурян, Ю. А. Шапорин, Д. Д. Шостакович.

Состоялся также пленум ревизионной комиссии, на котором председателем избран Ф. Е. Козицкий, заместителями В. Г. Фере и Г. С. Домбаев. (ТАСС).

Критика и библиография

КНИГА О ПРЕДСЕДАТЕЛЕ КОЛХОЗА

За годы колхозного строительства Коммунистическая партия воспитала большую армию руководящих колхозных кадров, среди которых немало представителей старой колхозной гвардии, возглавивших передовые хозяйства страны на протяжении двух-трех десятков лет и проявивших себя умелыми организаторами производства.

Но среди председателей колхозов есть и молодые кадры, не имеющие достаточного опыта руководящей работы. Это, прежде всего, рабочие и служащие, партийные и хозяйственные работники, специалисты сельского хозяйства, пришедшие в последние годы по призыву партии к руководству колхозным производством.

Значительный интерес поэтому представляет недавно вышедшая в издании «Сахелгами» работа доцента Д. Дарахвелидзе «Председатель колхоза» В ней обобщается опыт передовых председателей колхозов республики.

В книге на живых примерах показывается, как отстававшие на протяжении ряда лет хозяйства быстро пошли в гору после того, как к руководству ими пришли энергичные, инициативные, знающие дело руководители, приведены первые результаты деятельности тридцатитысячников.

Большое внимание в книге уделено вопросам рационального использования внутренних резервов колхозного производства. На примерах отдельных хозяйств автор показывает, как передовые председатели сельхозартелей, выявляя и вводя в действие резервы, добиваются повышения товарности общественного хозяйства.

Значительное место в книге Д. Дарахвелидзе отводится опыту передовых артелей в борьбе за снижение затрат труда и материальных средств на производство единицы сельскохозяйственной продукции, вопросам организации, оплаты и повышения производительности труда, анализу причин низкой товарности хозяйства в отстающих артелях.

К. КОБАХИДЗЕ, кандидат сельскохозяйственных наук.

Народное зодчество Аджарии

Богатая древняя зодческая культура Грузии оставила нам ценное наследие.

Изучение национальных мотивов строительной техники народного зодчества представляет большой интерес и в настоящее время. Этим вопросам посвящена выпущенная недавно издательством «Хеловнеба» монография И. Адамия «Грузинское народное зодчество», касающаяся народной архитектуры Аджарии (редактор член-корреспондент Академии наук СССР Ш. Амиранашвили, рецензент проф. Р. Агабабян, художник Л. Гудиашвили).

Анализируя основные виды и типы народной архитектуры жилых, хозяйственных и вспомогательных строений Аджарии, автор приходит к правильному заключению, что народная архитектура Аджарии своими формами, традициями, конструктивно-технологическими решениями является неотъемлемой органической частью строительной культуры Грузии.

Автор показывает на конкретных примерах передовые, прогрессивные черты в строительстве жилых и сельскохозяйственных строений, демонстрирует те конструктивные и архитектурные элементы, которые оправдали себя как с утилитарной, так и с эстетической точек зрения.

Монография хорошо иллюстрирована, в ней много фотографий, зарисовок и авторских обмеров строений народного зодчества.

Монография «Грузинское народное зодчество» дает возможность ознакомиться с народной архитектурой Аджарии и русскому читателю, так как в конце книги дано резюме на русском языке.

С. НАЦИАШВИЛИ, кандидат технических наук.

О трудовом воспитании учащихся

В решении задач политехнического обучения большая роль принадлежит советской педагогической науке. Она призвана разработать методику трудового воспитания учащейся молодежи, обобщая в ней все то ценное и передовое, что уже накоплено нашими школами в деле политехнизации.

В связи с этим заслуживает внимания труд доцента Ш. Сихарулидзе «Вопросы методики трудового обучения», который окажет значительную помощь преподавателям уроков ручного труда и руководителям практикумов по машиноведению, электротехнике и сельскому хозяйству.

В книге рассказывается о значении труда в системе политехнического обучения, о задачах и содержании трудового обучения.

Рассматривая дидактические основы трудового обучения, автор подробно останавливается на роли труда и практики в процессе обучения, на развитии мышления и речи и т. д.

Основной организационной формой обучения в школе, в том числе и трудового, является урок. Поэтому в специальной главе автор дает описание структуры и формы урока трудового обучения.

В книге рассмотрены как общие дидактические методы трудового обучения — рассказ, беседа, иллюстрация-демонстрация и т. д., так и специальные методы: оперативный, оперативно-комплексный, инструктивный и другие, даются рекомендации, как проверять и оценивать успеваемость учащихся.

Автор уделяет большое внимание вопросам изучения политехнического профиля производства, дает примерную программу, на опыте работы ряда школ республики он показывает значение укрепления связи школы с производством.

В книге Ш. Сихарулидзе преподаватели найдут много ценных сведений о трудовом воспитании учащихся, она поможет ознакомиться с первым положительным опытом политехнического обучения, накопленным в ряде школ Грузии.

Доцент П. ДЖАНЕЛИДЗЕ.

По следам неопубликованных писем

Читатель Т. Беленькова написала в редакцию о том, что население г. Рустави нерегулярно снабжается керосином. К тому же продавцы нарушают цены на керосин.

Как нам сообщили из исполкома Руставского городского Совета депутатов трудящихся, факты, указанные в письме, подтвердились.

За продажу керосина по повышенным ценам Л. Раккина, М. Унчладзе и М. Чухлебова сняты с работы. Налажено бесперебойное снабжение города керосином.

В Подкомитете Комиссии ООН по разоружению

ЛОНДОН, 11 апреля. (ТАСС). Газета «Таймс» опубликовала сообщение из американских источников о ходе обсуждения в Подкомитете Комиссии ООН по разоружению вопроса о сокращении вооруженных сил и вооружений обычного типа. По словам «Таймс», глава американской делегации в Подкомитете Стассен заявил на днях на заседании Подкомитета, что американская делегация согласна сократить на 15 процентов свои вооружения обычного типа и соответственно вооруженные силы после первоначального сокращения вооруженных сил Соединенных Штатов, СССР и Китая до 2,5 миллиона человек и сокращения вооружений и военных бюджетов на 10 проц.

Здесь стало известно, что на последнем заседании Подкомитета советский представитель В. А. Зорин высказал ряд замечаний по обсуждаемому вопросу. Характерной чертой этого обсуждения, заявил он, является то, что, в то время как советская делегация настойчиво выдвигает предложения, направленные к действительно значительному сокращению вооруженных сил и вооружений, а также к сокращению четырьмя великими державами своих вооруженных сил, расположенных на территориях других государств, прежде всего Германии, и к ликвидации военных баз на чужих территориях, делегации западных стран, в особенности делегации Соединенных Штатов и Великобритании, выступают против этого.

Касаясь выступления американского представителя, В. А. Зорин подчеркнул, что говорить о «большой уступке», которую якобы делает делегация Соединенных Штатов, не имеет никаких оснований. В этой связи он напомнил, что 28 мая 1952 года делегации Соединенных Штатов, а также Англии и Франции в своем предложении в Комиссии ООН по разоружению давали согласие на сокращение вооруженных сил США, СССР и Китая до 1—1,5 миллиона человек. Сейчас же делегация Соединенных Штатов отказывается принять выдвигавшуюся ею ранее цифру сокращения и считает «большой уступкой» свое согласие на дополнительное 15-процентное сокращение.

Единственное, о чем можно говорить в настоящее время, сказал В. А. Зорин,—это лишь о том, что Соединенные Штаты начали какое-то движение в направлении дальнейшего сокращения вооруженных сил и вооружений, хотя, однако, далеко отстают от тех уровней, которые они в 1952 году считали возможными. Если мы будем двигаться вперед такими черепашьими шагами, как это делает делегация Соединенных Штатов, то мы едва ли выполним поставленную перед нами задачу.

Такую позицию делегации Соединенных Штатов, заявил глава советской делегации, нельзя никак оправдать, ибо с 1952 года обстановка изменилась в лучшую сторону для разрешения проблемы разоружения. В. А. Зорин напомнил о таких фактах: была прекращена корейская война, прекратилась война в Индо-Китае, наступило некоторое смягчение международной напряженности. Наконец, не только СССР, показавший пример в вопросе разоружения, сократив свои вооруженные силы на 1.840 тыс. человек, но и союзники Соединенных Штатов, и прежде всего Великобритания, уже приступают к сокращению своих вооруженных сил.

Проведенная дискуссия, заявил советский делегат, наводит на мысль, что представители западных держав не готовы на деле решить вопрос о существенных сокращениях вооруженных сил и вооружений и добиваться с этой целью соответствующего соглашения. Их предложение пока сводится, по существу, к проведению лишь начальных шагов, предусматривающих крайне незначительное сокращение, а в некоторых случаях предоставляющих государствам право повышать уровни, которые они сами считают необходимыми для обеспечения своей безопасности.

В заключение советский представитель выразил надежду, что после зрелого обдумывания складывающейся ситуации и учитывая настойчивое требование народов всех стран о прекращении гонки вооружений, о сокращении вооружений и вооруженных сил, западные делегации сделают более решительные шаги в сторону принятия предложений, которые будут означать действительно значительное сокращение вооружений и вооруженных сил великих держав, по крайней мере до тех уровней, которые они сами выдвигали 3—4 года тому назад.

Советская делегация, заявил В. А. Зорин, также рассчитывает, что западные делегации еще раз внимательно рассмотрят предложение Советского Союза о сокращении вооруженных сил четырех великих держав, расположенных в Германии, а также на территориях государств, входящих в различные группировки, и о ликвидации военных баз на чужих территориях. Подкомитету необходимо рассмотреть также предложение о сокращении вооруженных сил других государств и выдвинуть свои рекомендации в этом отношении.

К ПРЕДСТОЯЩЕЙ ПОЕЗДКЕ А. И. МИКОЯНА В АВСТРИЮ

В конце апреля по приглашению австрийского правительства Первый Заместитель Председателя Совета Министров СССР А. И. Микоян посетит Австрию. Целью визита является поддержание личного контакта с австрийскими государственными и политическими деятелями и ознакомление с жизнью страны.

В английской палате лордов

ЛОНДОН, 11 апреля. (ТАСС). Открывая в палате лордов двухдневные прения по Среднему Востоку, лейборист лорд Гендерсон сказал, что было бы серьезной ошибкой смотреть сквозь пальцы на опасность нового вооруженного конфликта, пока основные причины напряженности продолжают отравлять арабско-израильские отношения. «Я прошу правительство, — заявил Гендерсон, — проявить инициативу и предложить в ближайшее время встречу глав правительств четырех держав с тем, чтобы достигнуть, между прочим, соглашения по Среднему Востоку».

Некоторые члены палаты лордов резко критиковали позицию Соединенных Штатов на Среднем Востоке.

Бывший посол в Каире лорд Киллерн заявил: «В Египте мы, несомненно, испытали самое тяжкое национальное унижение». Киллерн подчеркнул, что американская политика направлена на то, чтобы «уничтожить английские и французские владения в Северной Африке».

«Мы должны признать, — продолжал он, — что, хотим мы этого или нет, мы вытеснены Америкой. Нам придется смириться с тем фактом, что мы играем роль второй скрипки».

Египетский протест Соединенным Штатам

КАИР, 11 апреля. (ТАСС). Как сообщает газета «Аль-Ахрам», Египет направил Соединенным Штатам ноту протеста в связи с нарушением 7 апреля американским танкером египетских территориальных вод в заливе Акаба. Американский танкер, прибывший в израильский порт Эйлат с грузом нефти для Израиля, проследовал через египетские территориальные воды залива Акаба, не запросив на это разрешения египетского правительства.

По сведениям газеты «Аль-Ахрам», египетское правительство обратилось к правительствам других арабских стран с предложением провести консультации для согласования единой позиции в связи с заявлением государственного департамента США о прохождении американских судов через Акабский залив.

Израильское командование отказывается вывести свои войска с египетской территории

КАИР, 11 апреля. (ТАСС). Управление информации Египта сообщает, что израильское командование отказалось выполнить требование командующего чрезвычайными вооруженными силами ООН в зоне Шарм Аш-шейх об отводе израильских войск из районов Таба и Рас Эн-накб, находящихся в сфере действия чрезвычайных вооруженных сил ООН.

Коротко

● В Китайскую Народную Республику с миссией доброй воли вылетела делегация социалистической партии Японии во главе с генеральным секретарем партии Асанума. Глава делегации Асанума заявил на аэродроме, что делегация будет вести с руководящими деятелями Китая переговоры, направленные на ускорение восстановления дипломатических отношений между двумя странами. Делегация также обсудит вопросы о торговле, заключении соглашения о культурном сотрудничестве и т. д.

● 10 апреля по Суэцкому каналу проследовало 12 судов под флагами различных стран мира.

Недавно вошел в эксплуатацию новый жилой дом на улице Маяковского в Ткибули. Сюда вселились 20 семейств рабочих и инженерно-технических работников шахты имени Сталина. На снимке: новый жилой дом.

Фото В. Тархова.

ХРОНИКА культурной ЖИЗНИ

(ПО СООБЩЕНИЯМ НАШИХ РАБСЕЛЬКОРОВ)

Библиотека Тбилисского станкостроительного завода имени Кирова провела конференцию читателей, посвященную великому русскому писателю А. М. Горькому. Доклад на конференции сделал доцент Б. Жгенти, выступали также члены заводского литературного кружка Н. Ломидзе, С. Настенко, В. Фролова и другие. По окончании конференции состоялся концерт, в котором приняли участие артисты театра имени Грибоедова и студенты консерватории, был также показан художественный кинофильм, посвященный А. М. Горькому.

А. ЦИКЛАУРИ,
работник библиотеки Тбилисского станкостроительного завода имени Кирова.

* * *

В Тбилисском государственном университете имени Сталина состоялось совещание профессорско-преподавательского состава, посвященное итогам прошедшей зимней сессии и научно - исследовательской работы за 1956 год. Докладчики и выступавшие в прениях отмечали успехи, достигнутые коллективом университета в последнее время, остро критиковали недостатки. В заключение совещания с большой речью выступил ректор университета академик Академии наук Грузинской ССР В. Купрадзе.

В. ШАХНАЗАРОВ,
студент Тбилисского государственного университета имени Сталина.

* * *

В прошлом году в селах Дманисского района открылись четыре новые сельские библиотеки. Всего же в районе сейчас имеется 15 библиотек и 8 читален с книжным фондом около 181 тысячи томов. Около 9 тысяч постоянных читателей библиотек имеют возможность читать книги на русском, грузинском и азербайджанском языках. Большой популярностью пользуется, например, библиотека села Кизилкилиса (заведующий И. Байрамов). За последнее время здесь были проведены обсуждения книг «Молодая гвардия» Фадеева, «Заря Колхиды» Лордкипанидзе, «Наступит день» Ибрагимова и других. Неплохо работают также библиотеки сел Гантиади и Саджа.

Ю. ЧЕРПАНОВ,
работник дманисской районной газеты.

* * *

Педагоги и учащиеся средней школы села Пирвели Свири Зестафонского района проводили на пенсию старейших преподавателей школы А. Гвелесиани и В. Мемарнишвили, отдавших свыше сорока лет делу воспитания подрастающего поколения.

Г. ГИБРАДЗЕ,
педагог средней школы села Пирвели Свири Зестафонского района.

Объединенная научная сессия трех институтов

СТАЛИНИРИ. (Корр. «Зари Востока»). Здесь состоялась объединенная научная сессия по вопросам грузинского и осетинского фольклора. В ее работе приняли участие сотрудники Института истории грузинской литературы имени Ш. Руставели Академии наук Грузинской ССР, Сталинирского государственного педагогического института и Юго-Осетинского научно-исследовательского института Академии наук Грузинской ССР.

После вступительного слова директора Сталинирского педагогического института З. Джиоева с докладами выступили: доктор филологических наук, профессор М. Чиковани, А. Базров, кандидат филологических наук А. Глонти, профессор К. Сихарулидзе и другие.

В обсуждении докладов приняли участие профессор Г. Чхиквадзе, народный сказитель Д. Бегизов, кандидаты филологических наук Н. Габараев, Н. Джусоев и др.

Итоги работы сессии подвел директор Юго-Осетинского научно-исследовательского института кандидат философских наук С. Габараев.

На выставке работ И. Штенберг

Тбилисские зрители любят и ценят мастерство талантливой театральной художницы заслуженного деятеля искусств Грузинской ССР Ирины Валериановны Штенберг. Много спектаклей оформила она в различных театрах Тбилиси на протяжении своей двадцатилетней деятельности.

В конце марта в Москве открылась выставка работ художницы, организованная Всероссийским Театральным Обществом. В трех залах размещены эскизы декораций, костюмов к постановкам, графические произведения, иллюстрации к книгам. Здесь и оформление спектакля «Потопленные камни» И. Мосашвили, поставленного в 1949 г. драматическим театром им. Грибоедова, и декорации спектакля «Васса Железнова» в театре им. Руставели, и эскизы костюмов к «Вольному ветру» И. Дунаевского в театре музкомедии им. В. Абашидзе и др.

Выставку вступительным словом открыл заведующий оргметотделом Всесоюзного Театрального Общества Ф. Бондаренко. На открытии с теплыми приветствиями выступили также член-корреспондент Академии художеств СССР Ю. Пименов и кандидат искусствоведческих наук М. Пожарская.

Ю. ВАЧНАДЗЕ.

Москва.

Соревнование геофизиков

Коллектив Грузинской геофизической экспедиции треста «Грознефтегеофизика» соревнуется с Дагестанской промыслово-геофизической конторой этого же треста. Недавно в Тбилиси побывала делегация Дагестанской конторы в составе управляющего Ф. Васючкова, председателя месткома М. Джандирова и сотрудника конторы В. Тихонова.

Дагестанские гости прибыли сюда для подведения итогов социалистического соревнования, интересовались опытом работы своих грузинских коллег.

На общем собрании сотрудников Грузинской геофизической экспедиции выступили Ф. Васючков и начальник экспедиции А. Кобахидзе. Они рассказали о работе двух коллективов геофизиков в 1956 году. Было решено продолжить соревнование и в нынешнем году.

Коллективы Грузинской геофизической экспедиции и Дагестанской конторы взяли на себя новые, повышенные обязательства и включились в социалистическое соревнование в честь 40-й годовщины Великого Октября.

А. РУСАДЗЕ,
горный инженер-геофизик.

Первенство СССР по футболу

11 апреля состоялись календарные матчи XIX чемпионата страны по футболу. В Харькове, Сталино, Кишиневе, Одессе и Киеве «скрестили оружие» команды мастеров класса «А».

В Харькове футболисты куйбышевской команды «Крылья Советов» нанесли первое поражение чемпиону Советского Союза — московскому «Спартаку». Счет матча — 1:0.

В Сталино спортсмены местного «Шахтера» принимали динамовцев Москвы. Встреча закончилась победой москвичей — 1 : 0.

В Кишиневе упорная борьба между местным «Буревестником» и московским «Локомотивом» закончилась вничью—2:2.

В Одессе была проведена игра между командами московского «Торпедо» и минского «Спартака». Со счетом 1:0 победу одержали торпедовцы.

В Киеве местные динамовцы со счетом 5:2 одержали верх над ленинградским «Зенитом».

* * *

8 апреля в Ереване состоялась встреча команд класса «Б» — местный «Спартак» принимал футболистов «Нефтяника» Уфы. Матч со счетом 4:0 выиграли ереванцы.

* * *

Вчера на тбилисском стадионе «Динамо» встретились футболисты тбилисской команды ОСК и челябинского «Локомотива».

Несмотря на большое преимущество, тбилисским спортсменам так и не удалось забить гол, и игра закончилась безрезультатно — 0:0.

Матч Ботвинник—Смыслов

МОСКВА, 12. (По телефону). Вчера состоялась шестнадцатая партия матча, в которой Смыслов играл белыми. Чемпион мира во второй раз в матче избрал испанскую партию и до 14-го хода играл так же, как в 10-й партии; Смыслов по дебюту получил более свободную игру и заставил Ботвинника перейти к обороне.

После вскрытия центральной вертикали противники разменялись ладьями. Положение упростилось. Казалось бы, что борьба быстро закончится вничью, но перед перерывом противники снова пошли на обострение. Инициативу все время сохранял Смыслов. На 34-м ходу он преждевременно разменял своего хорошо расположенного коня, после чего Ботвиннику удалось укрепить свою позицию.

После пятичасовой игры партия отложена с некоторым позиционным перевесом у Смыслова. У него два слона против слона и коня. Однако реальных путей для реализации преимущества не видно, так как в позиции Ботвинника нет слабостей.

Сегодня, в день доигрывания, партия закончилась вничью. Счет матча стал $8^1/_2 : 7^1/_2$ в пользу Смыслова.

КАБИНЕТ РАБСЕЛЬКОРА «ЗАРИ ВОСТОКА»
(Редакция газеты «Заря Востока», проспект Руставели, 42, 3-й этаж).

15 апреля

В Ленингори — собеседование с селькорами района.

* * *

В Вани — собеседование с селькорами о работе культурных учреждений района.

16 апреля

Совещание рабкоров на Зестафонском ферросплавном заводе, посвященное предмайской вахте.

ПОГОДА

По данным Тбилисского бюро погоды, 14 и 15 апреля по Западной Грузии ожидается переменная облачность, местами дождь. Ветер переменный, слабый до умеренного. Температура в низменных районах ночью 7—12, днем 19—24 градуса тепла; в горных районах ночью 2—7, днем 13—18 градусов тепла.

По Восточной Грузии—переменная облачность, в горных районах кратковременные дожди. Ветер переменный, слабый до умеренного. Температура в низменных районах ночью 5—10, днем 19—24 градуса тепла; в горных районах ночью 0—5, днем 12—17 градусов тепла.

Зам. редактора Ю. ХОМЕРИКИ.

Сообщение ведомства печати при премьер-министре ГДР

БЕРЛИН, 11 апреля. (ТАСС). Агентство АДН передало следующее сообщение ведомства печати при премьер-министре ГДР:

В заявлении правительства ГДР, сделанном на заседании Народной палаты 3 апреля 1957 г., указывалось, что превращение Западной Германии в американскую атомную крепость представляет серьезную угрозу для всего немецкого народа и всех других народов Европы. Между тем, несмотря на серьезное беспокойство западногерманского населения превращением федеративной республики в атомный арсенал НАТО, в федеративной республике продолжаются мероприятия по вооружению боннской армии НАТО атомным оружием и, более того, мероприятия по подготовке собственного производства атомного оружия.

Правительство Германской Демократической Республики в сделанном 3 апреля премьер-министром Отто Гротеволем на заседании Народной палаты заявлении подчеркнуло, что размещение в федеративной республике оружия массового уничтожения и попытка вооружить западногерманскую армию этим оружием вызовут энергичные контрмеры Германской Демократической Республики, которые будут способны сорвать планы западногерманских империалистов. Наряду с другими мерами будет расширена военная противовоздушная оборона. В соответствии с этими необходимыми потребностями в противовоздушной обороне нашего населения министерство внутренних дел занимается в настоящее время подготовкой законодательных мероприятий по вопросам гражданской противовоздушной обороны.

За кулисами событий в Иордании стоят США

ДАМАСК, 11 апреля. (ТАСС). По сообщению из Аммана, основной причиной отставки правительства Набулси явилось неодобрение королем Хусейном требования правительства очистить государственный аппарат от крайне реакционных элементов. Внутриполитическое положение в стране напряженное.

По мнению сирийских политических кругов, отставка правительства Набулси связана с происками реакционных сил, активно поддерживаемых американцами, с происками, направленными на отрыв Иордании от фронта свободных арабских стран, возглавляемого Египтом.

ЛОНДОН, 11 апреля. (ТАСС). Как сообщает корреспондент агентства Рейтер из Аммана, король Иордании поручил Хусейну Фахри Эль-Халиди сформировать новое правительство. Эль-Халиди в прошлом занимал ряд министерских постов.

БЕЙРУТ, 11 апреля. (ТАСС). По сведениям, полученным газетой «Телеграф», в Аммане происходят народные демонстрации в поддержку правительства Набулси, вышедшего вчера в отставку. По мнению газеты, причиной последних событий в Иордании является стремление США навязать Иордании «доктрину Эйзенхауэра».

Газета «Ад-Диар» сообщает, что с Иорданией прерваны все виды связи. По полученным этой газетой сведениям, вчера вечером войска заняли все стратегически важные пункты страны.

НЬЮ-ЙОРК, 11 апреля. (ТАСС). По сообщению корреспондента Ассошиэйтед Пресс из Аммана, национально-социалистическая партия, поддерживавшая правительство Набулси, сообщила о своем решении не участвовать в новом правительстве.

В результате англо-американских переговоров на Бермудских островах США становятся участником колониалистского и агрессивного багдадского пакта, который сливается с так называемой «доктриной Эйзенхауэра». Таким образом США открыто выступают единым фронтом со старыми колониальными державами как главный оплот разваливающейся колониальной системы.

Рис. М. Отарова. (Из газет).

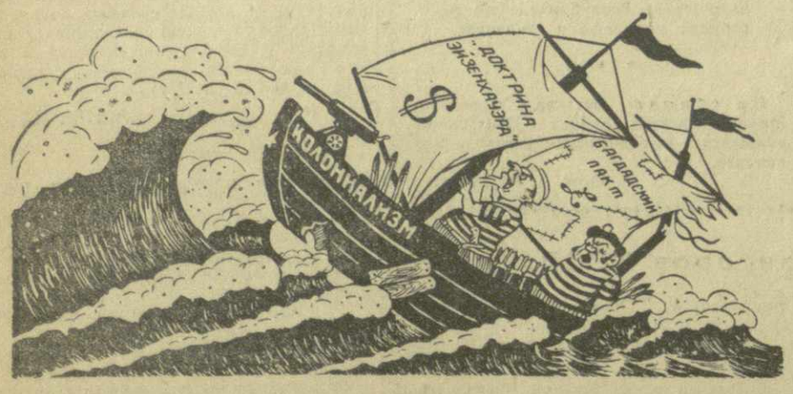

30 мая 1957 года в гор. Киеве проводится 57-й тираж выигрышей

ГОСУДАРСТВЕННОГО 3% ВНУТРЕННЕГО ВЫИГРЫШНОГО ЗАЙМА

В этом тираже всего будет разыграно 85.000 выигрышей на сумму 46 миллионов 502 тысячи рублей, в том числе:

20 выигрышей — по 50.000 рублей
50 выигрышей — по 25.000 рублей
250 выигрышей — по 10.000 рублей
800 выигрышей — по 5.000 рублей
7.000 выигрышей — по 1.000 рублей
76.880 выигрышей — по 400 рублей

По займу ежегодно проводится шесть основных и один дополнительный тиражи выигрышей.

Облигации займа продаются и свободно покупаются сберегательными кассами.

ПРИОБРЕТАЙТЕ ОБЛИГАЦИИ ГОСУДАРСТВЕННОГО 3% ВНУТРЕННЕГО ВЫИГРЫШНОГО ЗАЙМА!

Участвуйте в тираже выигрышей!

Управление гострудсберкасс и госкредита Грузинской ССР.

Гр. БРЕГВАДЗЕ Георгий Маркозович, проживающий по Трудовому переулку, 43, возбуждает дело о разводе с гр. ЛЕКАРЕВОЙ Ольгой Николаевной, проживающей по ул. Робеспьера, 18. Дело подлежит рассмотрению в нарсуде района имени 26 комиссаров гор. Тбилиси.

Гр. РЕВА Николай Павлович, проживающий по ул. Шаумяна, 78, кв. 19, возбуждает дело о разводе с гр. НОЗАДЗЕ Тамарой Васильевной, проживающей по Доесской ул., 2. Дело подлежит рассмотрению в нарсуде района имени 26 комиссаров гор. Тбилиси.

СЕГОДНЯ В ТЕАТРАХ

Театр оперы и балета имени З. Палиашвили—«Абесалом и Этери» (в 8 ч. веч.); театр имени Ш. Руставели — «Царь Эдип» (в 8 ч. веч.); театр имени К. Марджанишвили — «Изгнанник» («Мокветили») (в 8 ч. веч.); театр имени А. Грибоедова — «Филумена Мартурано» (в 8 ч. веч.); театр армянской драмы имени С. Шаумяна — «Отелло» (в 8 ч. веч.); театр музкомедии имени В. Абашидзе — «Узел любви» (в 8 ч. веч.); грузинский ТЮЗ—«Без вины виноватые» (в 7 ч. веч., аб. № 24); русский ТЮЗ — «Остров сокровищ» (в 9 ч. 30 м. утра); Грузгосфилармония, Зимний театр — концерт джаз-оркестра Грузгосфилармонии под руководством Г. Габескирия (в 9 ч. веч.); Большой зал консерватории — концерт Г. Г. Нейгауза (рояль), (в 9 ч. веч.); Госцирк—иллюзионное ревю с участием артистов Софьи Мар и Мартына Марчесс и большое цирковое представление по разнообразной программе (в 8 ч. 30 м. веч.).

СЕГОДНЯ НА ЭКРАНАХ

В кинотеатрах: имени Руставели, «Исани», «Сакартвело» (Красный зал)—«Когда поют соловьи»; «Октябрь», имени 26 комиссаров (второй зал), в Доме офицеров — «Моя дочь»; «Тбилиси», «Комсомолец», в клубе имени Ворошилова — «Ангел в горах»; «Спартак» — «Убийство на улице Данте»; в Центральном доме культуры промкооперации — «Красное и черное» (1 и 2 серии); «Колхида» — «Пармская обитель»; в клубе имени Плеханова — «Арсен» (грузинский вариант); имени 26 комиссаров (первый зал) — «Мирза Галиб»; «Дидубе» — «Кнопка и Антон»; «Казбеги» — «Жюльетта»; «Колхозник» — «Наследник»; в парке имени Кирова — «Господин 420» (1 и 2 серии); в летнем клубе имени Дзержинского (Управления милиции) — «Утраченные грезы»; в Доме культуры имени Горького — «Мисс Менд» (1 и 2 серии); в саду Коммунаров — «Дорога на эшафот»; «Сакартвело» (Зеленый зал)—«Дохунда»; Хроника — «Девочка и крокодил».

В. М., Г. Г., С. Г. Аршакуни с семьями извещают о смерти мужа и отца Григория Михайловича Аршакуни.

Вынос 13 апреля, в 5 час. веч., из кв. — ул. Орджоникидзе, 80, на Кукийское кладбище.

ИЗВЕЩЕНИЯ

15 апреля, в 7 часов вечера, в зале Грузинского филиала Института марксизма-ленинизма (пр. Руставели, 29) состоится открытое заседание Ученого совета Института философии Академии наук Грузинской ССР. Будут заслушаны доклады: «Петр Ивер как автор ареопагитских книг» (проф. Ш. Нуцубидзе), «К вопросу об идентичности Петра Ивера и Псевдо-Дионисия» (доц. Ш. Хидашели), «К актуальному значению мировоззрения Дионисия Ареопагита» (доц. Г. Каландаришвили).

Вход свободный.

* * *

15 апреля, в 8 часов вечера, Тбилисское городское отделение Общества по распространению политических и научных знаний Грузинской ССР проводит в лекционном зале Дома политического просвещения им. Л. Кецховели при ТК КП Грузии (ул. Ленина, 35) публичную лекцию члена Общества профессора Е. Бурчуладзе на тему: «Апрельские тезисы В. И. Ленина и их историческое значение» (из цикла лекций, посвященных подготовке к празднованию 40-й годовщины Великой Октябрьской социалистической революции).

После лекции будет показан документальный кинофильм «В. И. Ленин».

Е. Ф. Энегельм, Г. Н. и Л. Д. Мухранели с семьей и родственниками извещают о смерти Нины Давидовны Зедгинидзе-Мухранели.

Гр. паних. 13 апреля, в 7 час. веч., в селе Мухрани. Похороны 14 апреля, в 3 часа дня, в Мухрани.

Л. Я., Б. Л., В. Я. Шполянские-Гинер с родственниками извещают о смерти мужа и отца Льва Давидовича Шполянского.

Гр. паних. 13 апреля, в 8 час. веч., на кв. — ул. Ленина, 7. Вынос 14 апреля, в 4 часа дня.

ПРОГРАММА ПЕРЕДАЧ ГРУЗИНСКОГО РАДИО на 14 апреля

ПО ПЕРВОЙ ПРОГРАММЕ

По радиостанциям на волнах 1571, 59,52 м. и тбилисской городской сети

06.30 — вальсы, 07.45 — советские песни, 08.20—сюиты и фантазии, 11.00 — воскресный выпуск «Пионерской зорьки», 11.30 — спортивная передача «Внимание, на старт!», 12.15 — романсы Чайковского в исполнении Л. Гоциридзе, 12.45 — абхазские песни, 13.20 — фортепианные дуэты в исполнении Л. Брук и М. Тайманова, 14.00 — отрывки из грузинских кинофильмов, 15.30—очерк «Живая вода», 15.45 — эстрадный концерт, 16.20—литературная передача из цикла «Сатира и юмор», 17.20 — передача для детей—радиопостановка лирической комедии И. Дика «Девчонки и мальчики», 18.00 — концерт грузинской легкой музыки, 19.30 — концерт популярной оперной музыки, 20.30 — грузинские народные песни.

По радиостанции на волне 157Г м. и тбилисской городской сети

21.00 — литературная передача—сцены из грузинских комедий, 22.00 — музыка народов зарубежных стран.

ПО ВТОРОЙ ПРОГРАММЕ

По радиостанции на волне 59,52 м.

21.00 — оперетта Оффенбаха «Трапезундская принцесса», 22.15 — концерт с участием солистов Тбилисского государственного театра оперы и балета имени З. Палиашвили и Грузгосфилармонии.

По радиостанции на волне 66,08 м.

12.15 — обзор газеты «Советакан Врастан», от 18.00 до 19.00 — передача на армянском языке, от 20.30 до 21.00 — передача на азербайджанском языке.

ПРОГРАММА ТЕЛЕВИЗИОННЫХ ПЕРЕДАЧ на 13 апреля

20.00 — для детей киножурнал «Пионер» № 2, 20.15 — телевизионный журнал для молодежи № 2, 20.45 — итальянский художественный фильм «Утраченные грезы» (детям до 16 лет смотреть эту картину не разрешается).

АДРЕС РЕДАКЦИИ: Тбилиси, пр. Руставели, 42. ТЕЛЕФОНЫ: заместители редактора — 3-18-04, 3-18-07, ответственный секретарь — 3-17-06, приемная — 3-11-24; ОТДЕЛЫ: партийной жизни — 3-14-82, пропаганды марксистско-ленинской теории — 3-11-22, советского строительства, обзоров печати — 3-30-61, литературы и искусства — 3-63-28, культуры — 3-63-28, промышленности, транспорта и товарооборота — 3-22-82, сельского хозяйства — 3-19-49, республиканской информации — 3-17-03, писем — 3-12-83, местных корреспондентов — 3-11-22, иностранный — 3-17-44; Кабинет рабселькора — 3-16-27. Прием объявлений — 3-18-02. ИЗДАТЕЛЬСТВО (ул. Ленина, 14): директор — 3-65-41, заместитель директора — 3-22-63, Бухгалтерия — 3-51-81, Директор типографии — 3-24-80. Техническая часть — 3-11-28.

Типография Издательства ЦК КП Грузии «Заря Востока» им. А. Ф. Мясникова, Тбилиси, просп. Руставели, 42. УЭ00868