

ოთარ ჯაფარიძე

ქართველი ტომების
ეთნოკულტურული
ისტორიისათვის
კვ.წ. III ათასწლეულში
(ადრეყორღანული კულტურა)



თბილისის უნივერსიტეტის გამომცემლობა
თბილისი 1998

ნაშრომში განხილულია ძვ. წ. III ათასწლეულის მეორე ნახევარში აღმოსავლეთ საქართველოში მოსახლე ტომების ცხოვრებაში შიშდინარე მნიშვნელოვანი გარდაქმნების პროცესი არქეოლოგიური მონაცემების საფუძველზე. ფართო ფაქტობრივ მასალაზე დაყრდნობით გაშუქებულია იმ დროის საზოგადოების ეკონომიკური განვითარების, კულტურული დონის, გარე სამყაროსთან ურთიერთობის, ეთნიკური ხასიათის ძვრების და სხვა საკითხები. ამ პერიოდში დიდი გარდატეხების ხანა დგება. დასრულდა წინარე ხანის მტკვარ-არაქსის კულტურის მრავალსაუკუნოვანი ისტორია და საფუძველი ეყრება ახალ ადრეეორდნულ კულტურას.

ნაშრომი განკუთვნილია არქეოლოგების, ისტორიკოსებისა და აღნიშნული საკითხებით დაინტერესებულ მკითხველთათვის.

In der Monographie wird anhand archäologischer Angaben der Prozeß der wichtigen Umwälzungen im Leben der in Ostgeorgien in der zweiten Hälfte des 3. Jahrtausends v. Chr. wohnenden Stämme untersucht. Auf Grund eines umfangreichen faktischen Materialien werden Fragen der wirtschaftlichen Entwicklung, des kulturellen Niveaus, der Beziehungen zur Außenwelt, der ethnischen Wandlungen der damaligen Gesellschaft erläutert. Das ist die Zeit eines großen Umbruchs. Die jahrhundertelange Geschichte der vorangehenden Kura-Arax-Kultur geht zu Ende. Es entsteht eine neue Kultur der frühen Hügelgräber.

Die Adressaten dieses Buches sind Archäologen, Historiker und alle Interessenten.

რედაქტორი ალ. ჭავჭავაძე
რეცენზენტები: გ. ავალიშვილი
 გ. გრიგოლია

© თბილისის უნივერსიტეტის გამომცემლობა, 1998

0504000000
608(06)-98

ISBN 5-511-00704-8

წიგნობა

ნაშრომი უძველესი ისტორიის იმ მონაკვეთს მოიცავს, როდესაც აღმოსავლეთ ამიერკავკასიის და, კერძოდ, საქართველოს ტერიტორიაზე მოსახლე ტომები ძვ.წ. III და II ათასწლეულების ზღვრულს მოუახლოვდნენ. მათში აქ დიდი გარდატეხების ხანა დადგა, ცხოვრების სრულიად ახალ გზას ჩაეყარა საფუძველი. ახლაც, ახალი წელთაღრიცხვის II და III ათასწლეულების გასაყარზე ქართველი ხალხი დიდი განსაცდელის წინაშე აღმოჩნდა. მის ცხოვრებაში დიდი გადახალისების, ახალი ერის ჩამოყალიბების დრო დგება. იმედია, რომ ქართველი ხალხი ისევე წარმატებით გადალახავს ამ ზღვარს. როგორც ეს ძვ. წ. III და II ათასწლეულების მიჯნაზე მოხდა. დადგა შედარებით მშვიდობიანი ცხოვრების დრო, რის შედეგადაც ახალი, შუაბრინჯაოს ხანის „თრიალეთის დიდი ყორღანების ბრწყინვალე კულტურა“ აღმოცენდა.

საერთოდ, ძვ.წ. III ათასწლეული მნიშვნელოვანი პერიოდია ძველი აღმოსავლეთის ისტორიაში. აქ გარკვეულ რეგიონებში ამ დროს უკვე არსებობდა ცალკეული სახელმწიფოებრივი წარმონაქმნები. იქ, სადაც ეს პროცესი ერთხანს დაყოვნდა, საკმაოდ მაღალ დონეს მიღწეული კულტურები ყალიბდება. მახლობელი აღმოსავლეთის ჩრდილოპერიფერიულ რეგიონში, ამიერკავკასიაში ამ დროს გაერცელებული იყო საკმაოდ დაწინაურებული მტკვარ-არაქსის კულტურა. ამ კულტურის მატარებელ ტომებს, ჩანს, გარკვეული როლი უნდა ეთამაშათ წინა აზიის უძველეს ისტორიაში. ძვ.წ. III ათასწლეულის მეორე ნახევარში დასრულდა მტკვარ-არაქსის კულტურის მრავალსაუკუნოვანი არსებობის ხანა და მის ნაცვლად აღმოსავლეთ ამიერკავკასიაში ვრცელდება ადრეყორღანული კულტურა. ამ პერიოდში საკმაოდ მკვეთრი ცვლილებები შეინიშნება ცხოვრების ხასიათში, საგრძნობლად იმატა ჩრდილოეთიდან მომდინარე გავლენებმა. ამავე დროს მომზადდა ნიდაგი ქართველური ტომების და მათი ენის თანდათანობითი დამლისა. ამიტომ, არქეოლოგიური მონაცემების სწორ ანალიზს და ინტერპრეტაციას არსებითი მნიშვნელობა ენიჭება ამ მეტად საინტერესო, მაგრამ საკმაოდ ბუნდოვანი პერიოდის კვლევისას.

სწორედ ამ ხანის ძეგლების შესწავლას ისახავდა მიზნად ივ. ჯავახიშვილის სახელობის თბილისის სახელმწიფო უნივერსიტეტისა და ს. ჯანაშიას სახელობის საქართველოს სახელმწიფო მუზეუმის არქეოლოგიური ექსპედიცია, როდესაც თავის სამუშაოს გეგმავდა თბილისის მახლობლად სოფ. მარტყოფის მიდამოებში. აქ 1979-1982 წწ. ექსპედიცია გათხრებს აწარმოებდა ულევარის ველზე ადგილ „შინდიანთ ხევში“, „გატყლაპულ გორებზე“, „დიდ გუბებში“ და „კრაკლიანთ გორებზე“. 1989-1990 წწ. ამ რეგიონში გათხრებს აგრძელებდა ივ. ჯავახიშვილის სახ. თბილისის სახელმწიფო უნივერსიტეტის არქეოლოგიური ექსპედიცია პროფ. გ. ავალიშვილის ხელმძღვანელობით.

1979-1982 წწ. ექსპედიციის ბუნობაში მონაწილეობდნენ: ო. ჯაფარიძე, ი. კიკვიძე,

გ. ავალიშვილი, ა. წერეთელი, ზ. ბაქრაძე, კ. მეგრელიშვილი, ა. მათიაშვილი, ნ. ასათიანი, ლ. ფანცხავა. არქიტექტორი მ. მეძმარიაშვილი.

1982 წელს სამუშაოები N 4 ყორღანზე გვიან შემოდგომამდე გაგრძელდა. მუშები, ძირითადად სკოლის მოსწავლეები, სწავლის დაწყების გამო სამუშაოდ ვეღარ გამოდიოდნენ. გათხრების მიტოვება კი აღარ შეიძლებოდა, ვინაიდან დასაკაძლავი კაპერის დიდი ნაწილი უკვე გამიშვლებული იყო. უნივერსიტეტის პროექტორის, შემდეგში მისი რექტორის, აკად. ნ. ამალაბელის წინადადებით და ინიციატივით ექსპედიციის გათხრით სამუშაოებში ჩაერთვნენ უნივერსიტეტის თანამშრომლები, ძირითადად მაღალი ენერჯიების ფიზიკის და აკად. ი. ვეკუას სახელობის გამოყენებითი მათემატიკის ინსტიტუტების თანამშრომლების დიდი ჯგუფი. მათი უანგარო, თავდადებული შრომის გარეშე ექსპედიციას ნამდვილად დიდად გაუჭირებოდა სამუშაოების ბოლომდე მიყვანა. ყველას უღრმესი მადლობა გაწეული შრომისათვის. განსაკუთრებული მადლიერების გრძობით უნდა მოვიხსენიოთ აკად. ნ. ამალაბელი, რომელმაც დიდი ამაგი დასდო ამ საქმეს. იგი ყოველნაირად ხელს უწყობდა, მზრუნველობას არ აკლებდა და დიდი ინტერესით ადევნებდა თვალყურს ექსპედიციის მუშაობას. მადლობა ისტორიის ფაკულტეტის სტუდენტებს, რომლებიც დიდი მონღობებით და ინტერესით მოეკიდნენ საკმაოდ რთულსა და მძიმე საქმეს. განსაკუთრებით აღსანიშნავია 1982-1983 სასწავლო წლის პირველკურსელების – ლ. ასათიანის, ნ. ასათიანის, ნ. ქადაგიძის, ქ. სურგულაძის, ქ. სტურუას, ი. გოგიჩაიშვილის, ხ. მელიქიშვილის, ი. სოსელიას, ნ. თორაძის, ე. ხაბეიშვილის თავდაუზოგავი შრომა.

დიდი სამსახური გაუწია ექსპედიციას დოც. პ. მარგველაშვილმა, რომელმაც ამერიკის ლოველის უნივერსიტეტის ლაბორატორიაში რადიონახშირბადის მეთოდით გაანაზღვრინა მარტყოფის N4 ყორღანიდან აღებული ხის ნიმუშების თარიღი. ამავე ყორღანის ხნოვანება განაზღვრულია ბერლინის ლაბორატორიაში, რისთვისაც დიდი მადლობა პროფ. ჰ. ქეიტას. განსაკუთრებული მადლიერების გრძობით უნდა მივიხსენიოთ ივ. ჯავახიშვილის სახ. თბილისის სახელმწიფო უნივერსიტეტის ფიზიკის ფაკულტეტის რადიონახშირბადის ლაბორატორიის თანამშრომლები, მისი ხელმძღვანელი, აწ განსვენებული პროფ. ა. ბურჭულაძე. დადგენილი თარიღებისათვის.

ხის ნიმუშები მარტყოფის ყორღანებიდან განისაზღვრა თბილისის სახელმწიფო უნივერსიტეტის ბიოლოგიის ფაკულტეტზე, რისთვისაც მადლობას ვუხდით პროფ. გ. თუშანიშვილს, დოც. ე. მირიანაშვილს და დოც. ე. ციციქიძეს. დიდად დავალებული ვართ პროფ. ა. ვეკუასი, რომელმაც შეისწავლა ძვლოვანი მასალა. განსაზღვრა ცხოველთა კბილებიდან და ეშვებიდან ნაკეთები ნივთები და საერთოდ იმ ერთობლივი შრომისათვის, რომელსაც იგი წლების მანძილზე არქეოლოგებთან თანამშრომლობით ეწევა.

ნაშრომი არჩილ ამალაბელის ნათელ ხსოვნას ეძღვნება, რომელიც არაერთგზის ახლდა თავის მამას აკად. ნოდარ ამალაბელს მარტყოფში და დიდი გულისყურით ადევნებდა თვალყურს არქეოლოგიურ სამუშაოებს. იგი, ჩანს, ერთნაირად იყო დაინტერესებული როგორც თავის ქვეყნის წარსულით, ისე მისი აწმყოთი და მომავლით. აკი შეეწირა კიდევ მისი სიცოცხლე საქართველოს მთლიანობისათვის ბრძოლას. არჩილს და მის მეგობრებს თავისი ქვეყნისათვის ბევრი სიკეთის მოტანა შეეძლოთ, მაგრამ სრულიად გაუმართლებელმა, თავსმოხვეულმა ომმა, რომელიც შავ ლაქად დარჩება საქართველოს ისტორიაში, იმსხვერპლა დიდი მომავლის მქონე ახალგაზრდების სიცოცხლე.

შესავალი

ბოლო რამდენიმე ათეული წლის არქეოლოგიურმა აღმოჩენებმა ძველ სამყაროში სრულიად ახლებურად გაამუქქეს ადრეული ისტორიის რიგი კარდინალური საკითხები. კიდევ უფრო ნათლად გამოჩნდა კავკასიის როლი უძველეს ისტორიაში; აქ გადიოდა ხმელეთით ერთ-ერთი ძირითადი დამაკავშირებელი გზა წინა აზიასა და აღმოსავლეთ ევროპას შორის. სწორედ, განსაკუთრებული გეოგრაფიული მდებარეობა მნიშვნელოვნად განსაზღვრავდა ინტერესს კავკასიის უძველესი ისტორიისადმი. კავკასია ოდითგანვე ხალხთა მოძრაობის ასპარეზი იყო და კავკასიონის ქედი, ჩანს, მთელი ისტორიის მანძილზე, გადაულახავ სიძნელეს არ წარმოადგენდა. ამ გზით სარგებლობდნენ უძველესი დროიდან და ხალხთა მიმოსვლა აქ არასოდეს შეფერხებულა. აქედან ხორციელდებოდა ადრეული მიგრაციები კავკასიის მიღმა მდებარე სტეპურ ზოლში, ამ გზით სარგებლობენ შემდეგ ინდოევროპელი ტომები, უფრო მოგვიანებით კი კიმერიელები, სკვითები და სხვ. ეს მოვლენები სათანადოდ აისახა მატერიალურ კულტურაში და ამიტომ არქეოლოგიური წყაროების ინტერპრეტაცია გარკვეულ ინტერესს იწვევს.

ამიერკავკასია, რომელიც წინააზოური სამყაროს ჩრდილო, პერიფერიული რეგიონი იყო, ქვის ხანიდან მოკიდებული, უფრო მეტად სამხრეთთან იყო დაკავშირებული. ეს ტრადიცია, ბრინჯაოს ხანის ადრეულ საფეხურზე, მტკვარ-არაქსის კულტურის დროსაც გრძელდებოდა. მაგრამ, მტკვარ-არაქსის კულტურის შემდეგ, ძვ.წ. III ათასწლეულის მეორე ნახევარში. როდესაც ირღვევა თითქმის მთელ ცირკუმპონტურ ზონაში ადრე-ბრინჯაოს ხანის კულტურების სტაბილური ხასიათი, ვითარება საგრძნობლად იცვლება. რასაც შედეგად ამიერკავკასიაში საზოგადოების შიგნით მნიშვნელოვანი ძვრები მოყვა. საზოგადოება განვითარების ახალ, განსხვავებულ გზას დაადგა; არქეოლოგიურად ეს ადრე-ბრინჯაოს ხანიდან შეაბრინჯაოს ხანაზე გარდამავალი საფეხურია, რომელიც მტკვარ-არაქსისა და „თრიალეთის დიდი ყორღანების ბრწყინვალე“ კულტურებს შორის ექვევა. ეს სრულიად ახალი მოვლენაა, რომელსაც, მართალია, ზოგი რამ წინაურ პერიოდიდან შემორჩა, მაგრამ უკვე საგრძნობლად დაშორებული მას. ცვლილებები შეეხო საზოგადოების ცხოვრების თითქმის ყველა მხარეს. საფუძველი ეყრება სრულიად ახალ ტრადიციებს და საერთოდ ეთნოკულტურულ ურთიერთობაში მნიშვნელოვანი გარდატეხები შეინიშნება. იცვლება ორიენტაციის სფეროები, სუსტდება კავშირები სამხრეთის ზონებთან და პირიქით, ძლიერდება ურთიერთობა ჩრდილო რეგიონებთან. მკვეთრი კონტრასტი განსაკუთრებით საზოგადოების ცხოვრების ხასიათში გამოიკვეთა. ახლად ჩამოყალიბებული სისტემა საქმოდ მყარი გამოდგა. მომდევნო ხანაში, თრიალეთის კულტურის დროს თითქოს კვლავ ძლიერდება ურთიერთობა წინააზოურ სამყაროსთან, რაც სათანადოდ აისახა კიდევ კულტურაში, მაგრამ ცხოვრების საერთო ხასიათზე ამას გავლენა მაინცაღამაინც არ მოუხდენია და საზოგადოება ადრეეორდანული კულტურის დროს ჩამოყალიბებული წესით განაგრძობს არსებობას. მართებული ჩანს მოსაზრება, რომ ის კარდინალური ცვლილებები, რომლებიც ძვ.წ. III ათასწლეულის მეორე ნახევარში შეიმჩნევა

ზოგადად ადრებრინჯაოს ხანას, ძვ. წ. III ათასწლეულის მეორე ნახევარს ან მის ბოლო პერიოდს მიაკუთვნებდნენ.

ბ. კუფტინის ქრონოლოგიური სქემით თრიალეთის ადრეულ ყორღანებს, რომლებიც ადრებრინჯაოს ხანით თარიღდებიან. წინ უძღოდა მტკვარ-არაქსის ენეოლითური კულტურა, მაგრამ, შემდგომში გაირკვა, რომ მტკვარ-არაქსის კულტურა ძირითადად უკვე ლითონის ხანის კულტურაა და ბრინჯაოს ეპოქის ადრეულ ეტაპს მიეკუთვნება. რაკი ადრეული ყორღანები და ზოგი სხვა ძველი მტკვარ-არაქსის კულტურასთან ერთად ერთ პერიოდში გაერთიანდნენ, ამიტომ ზოგიერთი მკვლევარი ადრებრინჯაოს ხანაში რამდენიმე საფეხურს გამოყოფს, მტკვარ-არაქსის კულტურას ადრებრინჯაოს ხანის I და II საფეხურს მიაკუთვნებს. ადრეულ ყორღანებს კი უფრო გვიანი დროით, III საფეხურით ათარიღებს⁷. ყორღანული კულტურის გამოჩენას საზოგადოების ცხოვრებაში ისეთი მნიშვნელოვანი ძვრები მოყვა, და იგი უკვე იმდენად განსხვავდება წინარე კულტურისაგან, რომ მათი განვითარების ერთ სტადიაში მოქცევა მთლად გამართლებული არ უნდა იყოს. გამოითქვა მოსაზრება, რომ ყორღანული კულტურის გავრცელება აღმოსავლეთ ამიერკავკასიაში უკვე შუაბრინჯაოს ხანის დასაწყისს ემთხვევა⁸. როგორც აღინიშნა, ჭერ კიდეც ბ. კუფტინი ადრეული ყორღანების უფრო მოგვიანო ჯგუფს შუაბრინჯაოს ხანაში აქცევდა. ამიტომ, ეგებ არ იყოს მთლად სიმაართლეს მოკლებული, თუ ადრეყორღანების ორი ჯგუფიდან ერთს ადრედან შუაბრინჯაოს ხანაზე გარდამავალ საფეხურად მივიჩნევთ, მეორეს კი, რომელიც უშუალოდ წინ უძღვის თრიალეთის დიდი ყორღანების ბრწყინვალე კულტურას, შუაბრინჯაოს ხანის ადრეულ საფეხურს მივაკუთვნებთ. დაახლოებით ასეთივე აზრს თრიალეთის ადრეული ყორღანების შესახებ გამოთქვამს ალ. ჯავახიშვილი, თუმცა იგი ყორღანების ადრეულ ჯგუფს ჭერ კიდეც მტკვარ-არაქსის კულტურის გვიანდელ საფეხურს აკუთვნებს, მეორე, უფრო მოგვიანო ჯგუფს კი უკვე შუაბრინჯაოს ხანისად მიიჩნევს⁹.

სულ უფრო იზრდება ინტერესი ამიერკავკასიაში ძვ. წ. III ათასწლეულში მიმდინარე პროცესებისადმი. რა ვითარება შეიქმნა აქ მტკვარ-არაქსის კულტურის მომდევნო ხანაში? ამ მიზანს ემსახურებოდა სწორედ ივ. ჯავახიშვილის სახელობის თბილისის სახელმწიფო უნივერსიტეტის არქეოლოგიური ექსპედიცია. რომლის სამუშაოები 1955 წლიდან ძირითადად ყორღანული კულტურის შესწავლას ეძღვნება. პირველ რიგში ყურადღება მიექცა მდ. ყვირილის ზემო წელის ძეგლებს, საიდანაც ყორღანული ტიპის სამაროვნები იყო ცნობილი. საჩხერეში ჭერ კიდეც 1910 წ. ე. თაყაიშვილმა¹⁰ მცირე სამუშაოები ჩაატარა ყორღანულ სამაროვნაზე, ძირითადად სწორად განსაზღვრა ამ

7. А. А. И е с с е н, Кавказ и Древний Восток в IV-III тысячелетиях до нашей эры. КСИА, вып. 92. Москва, 1963. стр. 5.

8. A. B u r n e e y, Eastern Anatolia in the Chalcolitic and Early Bronze Age. Anatolian Studies. Vol. VIII, 1958. pp. 175.

9. ჯ. მელიქიშვილი, საქართველოს კავკასიის და მახლობელი აღმოსავლეთის უძველესი მოსახლეობის საკითხები, თბილისი, 1965, გვ. 131.

9. А. И. Д ж а в а х и ш в и л и, Строительное дело и архитектура поселений Южного Кавказа V-III тысяч. до н.э. Тбилиси, 1973. стр. 265.

10. Е. С. Т а к а ш в и л и, О сачхерском кургане Шорпанского уезда. Изв. Кавказского отделения Московского археологического общества, вып. 3. Тбилиси, 1913. стр. 167.

ძეგლის ხნოვანება და იგი სპილენძის ხანას მიაკუთვნა. 1929 წ. საქართველოს სახელმწიფო მუზეუმში საჩხერიდან იმავე ხანათის საკმარად მდიდარი კოლექცია შემოვიდა. მუზეუმის არქეოლოგიური განყოფილების ფონდებზე მუშაობის დროს ბ. ჯუფტანი დაინტერესდა საჩხერიდან შემოსული კოლექციებით და სხვადასხვა წლებში ამ რეგიონში რამდენიმე ძეგლი შეისწავლა. აქ მოპოვებულ მასალებს იგი ადრე და შუაბრინჯაოს ხანით ათარიღებდა¹¹.

თბილისის უნივერსიტეტის არქეოლოგიურმა ექსპედიციამ 1955 წელს საჩხერეში საკონტროლო ხანათის გათხრები ჩატარა ბ. ჯუფტინის ადრევე გათხრილ ძეგლებზე — ნაჩრქვევზე და ცარკის გორაზე. ექსპედიციამ ერთი ყორღანული ტიპის სამაროვანი შეისწავლა სოფ. ქირეთში¹². ეს სამაროვნები, ჩანს, დროის საკმარად დიდი ხნის მანძილზე იყო გამოყენებული. ძვ. წ. III ათასწლეულის შუა ხანებიდან, ვიდრე II ათასწლეულის დასაწყისამდე¹³.

1957 წლიდან უნივერსიტეტის და საქართველოს ხელოვნების მუზეუმის გაერთიანებულმა ექსპედიციამ დაიწყო მუშაობა ქვემო ქართლში, სადაც ერთი ყორღანი გათხარა თეთრი წყაროს მახლობლად¹⁴. შემდეგ წელს ექსპედიცია სამუშაოდ გადადის თრიალეთის მაღალმთიან ზონში წალკის პლატოზე და ტაბაწყურის ტბის მიდამოებში, სადაც თრიალეთის კულტურის რამდენიმე ყორღანი შეისწავლა¹⁵.

1959-1964 წწ. ექსპედიცია სამუშაოებს აწარმოებს დმანისის რაიონში, გომარეთის პლატოზე, ზურტაკეტში. აქ შესწავლილი იყო თრიალეთის „დიდი ყორღანების ბრწყინვალე კულტურის“ დროინდელი ყორღანები¹⁶.

1965-1971 წწ. თბილისის უნივერსიტეტის ექსპედიცია საქართველოს სახელმწიფო მუზეუმთან ერთად ქვემო ქართლში, მარნეულის ველზე სწავლობს აღმოსავლეთ ამიერკავკასიის ადრესამიწათმომქმედო კულტურის ნამოსახლარებს. პარალელურად ექსპედიციამ აქვე გათხარა და შეისწავლა ადრეული ხანის ყორღანული სამარხები¹⁷.

1971 წელს თბილისის უნივერსიტეტის და საქართველოს მუზეუმის ექსპედიცია სამუშაოდ შესხეთში გადადის, სადაც არტანის მტკვრის ხეობაში, ვარძიის მახლობლად თრიალეთური კულტურის ახალი ეკრა გამოვლინდა. აქ ახჩიანე და ნიალის ველზე გათხრილი და შესწავლილი იყო დიდი ჯგუფი ყორღანებისა¹⁸.

11. Б. А. К у ф т и н. Археологическая маршрутная экспедиция 1945 года в Юго-Осетии и Имеретии, Тбилиси, 1949, стр. 64.

12. ი. ჯ. ა. ი. ძ. მონაწივე ვიზიტის შემოწმებულ 1955 წ. ჩატარებული არქეოლოგიური ექსპედიციის მუშაობის შედეგები. თბ. შრომები, ტ. 87, თბილისი, 1960, გვ. 327.

13. ი. ჯ. ა. ი. ძ. ქართული ტომების ისტორიისათვის ლითონის წარმოების ადრეულ საფეხურზე, თბილისი, 1961, გვ. 194.

14. ი. ჯ. ა. ი. ძ. არქეოლოგიური გათხრები თრიალეთში, თბილისი, 1960, გვ. 4.

15. იქი, გვ. 6.

16. ი. ჯ. ა. ი. ძ. არქეოლოგიური გათხრები თრიალეთში, ქართული ტომების ისტორიისათვის ძვ. წ. II ათასწლეული. თბ. შრომები, 1969, გვ. 14.

17. კვლევა ქართლში არქეოლოგიური ექსპედიციის შედეგები, თბილისი, 1975, გვ. 137.

18. ი. ჯ. ა. ი. ძ. ი. ა. კვიციანი, გ. ავალიშვილი, ა. წერეთელი, შესხეთ-ჩაქავის არქეოლოგიური ექსპედიციის მუშაობის შედეგები, თბილისი, 1981 წ., გვ. 6.

1978 წ. ექსპედიციამ სოფ. მარტყოფის მიდამოებში დაბეჭდვების შედეგად გამო-
აელინა ერთი ჩვეუთი ყორღანული სამარხების. 1978-1982 წწ. ექსპედიციამ აქ ოთხი ყორ-
ღანი შეისწავლა¹⁹.

1989-1990 წლებში თბილისის უნივერსიტეტის არქეოლოგიურმა ექსპედიციამ პროფ.
გ. ავალიშვილის ხელმძღვანელობით კვლავ განაახლა მუშაობა ამ რეგიონში და გაითხარა
ორი საკმაოდ დაზიანებული სამარხი, ყორღანი NN 5 და 6.

ყორღანული კულტურის შესწავლასთან დაკავშირებით დიდი სამუშაოები ჩატარდა
საქართველოს სახელმწიფო მუზეუმში. გამოიკა თრიალეთის ადრე და შუაბრინჯაოს ხანის
ძეგლების სრული კატალოგი²⁰. თრიალეთის ყორღანული კულტურის გენეზისის და
პერიოდისაციის მიუძღვნა ცალკე მონოგრაფიული გამოკვლევა, სადაც ავტორმა სათანადო
ყურადღება მიაქცია ადრეული ყორღანების მტკვარ-არაქსის კულტურასთან
დამოკიდებულების საკითხს და შემდეგ მათ ურთიერთობას „თრიალეთის დიდი
ყორღანების ბრწყინვალე კულტურასთან“. ავტორი თრიალეთის ადრეულ ყორღანებში
ორ ჩვეუთს გამოყოფს, უფრო ადრეულს და რამდენადმე უფრო მოგვიანოს²¹.

ადრეყორღანების კულტურის შესწავლასთან დაკავშირებით განსაკუთრებული მნიშე-
ნელობა ჰქონდა თეთრი წყაროს რაიონში, ბედენის პლატოზე და ალაზნის ველზე ჩატა-
რებულ სამუშაოებს. სწორედ ბედენზე შესწავლილი ყორღანების საფუძველზე გამოიყო
ახალი, მანამდე უცნობი ყორღანული კულტურა, რომელსაც ბედენური კულტურა ეწო-
და²². ამ კულტურის ბრწყინვალე ძეგლები გამოვლინდა ალაზნის ველზე²³. მისი ნაკვალევი
გამოჩნდა იგრის ზეგნის უკიდურეს აღმოსავლეთ ნაწილში, შირაქის ველზე²⁴. გაიჩკვა,
რომ ბედენურ კულტურას მიეკუთვნება წალკის პლატოს ადრეული ყორღანების ერთი
ჩვეუთი. ადრეყორღანების კულტურა საკმაოდ ფართოდ ვრცელდება. იგი მოიცავს იორ-
ალაზნის ორმდინარეთს, ქვემო და შიდა ქართლს. დასავლეთით იგი ლიხის მთას აღწევს.
გადადიოდა თუ არა იგი დასავლეთ საქართველოში, ჭერ კიდევ მთლად ნათელი არ არის.
რა ხასიათისაა კოლხეთის დაბლობის ზოგიერთ ნაშობსაბარზე აღმოჩენილი შავპირილა
კერამიკის ფრაგმენტები, რომლებიც თავისი ფაქტურით ადრეყორღანულ ჭურჭელს მოგ-
ვაგონებს, ჭერჭერობით გაურკვეველი რჩება. ადრეყორღანული კულტურა სამხრეთ-აღ-
მოსავლეთ ამიერკავკასიაშიცაა ცნობილი მილისა და ყარაბაღის ველზე. მთიან ყარაბაღში
ჭერ კიდევ გასული საუკუნის ბოლოს ა. რესლერმა მდ. ზაჩანაგეტის ხეობაში ამ დროის
რამდენიმე ყორღანი შეისწავლა²⁵. ამავე დროისაა ი. ზუმელის მიერ ოცდაათიანი წლების

19. ო. გათეარძე, ი. კიკვიძე, გ. ავალიშვილი, ა. წერეთელი, კახეთის (მარტყოფის) არქეოლოგიური ექსპედიციის 1978-1979 წლების მუშაობის შედეგები, საქართველოს სახელმწიფო მუზეუმის არქეოლოგიური ექსპედიციები, VII, თბილისი, 1980, გვ. 35.

20. ო. გათეარძე, გ. ავალიშვილი, ა. წერეთელი, კახეთის (მარტყოფის) არქეოლოგიური ექსპედიციის 1980-1981 წლების ანგარიში, საქართველოს სახელმწიფო მუზეუმის არქეოლოგიური ექსპედიციები VIII, თბილისი, 1986, გვ. 29.

21. А. Ж о р ж и к а ш в и л а ц, Э. Г о г а д з е, Памятники Триалети
и их ранней и средней бронзы, Тбилиси, 1974.

22. ე. გ. გათე. თრიალეთის კულტურის პერიოდისაცა და გენეზისი, თბილისი, 1972, გვ. 15.

23. გ. გობეჯიშვილი, ბედენის ვარასამარხების კულტურა, თბილისი, 1981

24. Ш. Д е л а б р и ш в и л а, Курганы Алазанской долины, Тбилиси, 1979.

25. გ. ასათიანი, ბ. შალსურაძე, შირაქის არქეოლოგიური ექსპედიციის 1985-1987 წწ. მუშაობის წინასწარი შედეგები, ასე შრომები, ისტორია, არქეოლოგია, ხელოვნებათმცოდნეობა, ეთნოგრაფია, თბილისი, 1992, გვ. 151.

26. А. Р е с л е р, ОАК № 1897 г. СПб, 1900, стр. 153.

ყორღანულ სამარხს წარმოადგენენ. საინტერესოა აღინიშნოს, რომ ამგვარსავე სურათს ვხვდებით აღმოსავლეთ ამიერკავკასიის სხვა რეგიონშიც. აზერბაიჯანში მილის სტეპის ერთ-ერთმა ადგილმა უჩ-თეფემ თავისი სახელწოდება მიიღო აქ აღმართულ სამი გორისაგან. ერთ-ერთი გორის შესწავლისას აქაც ყორღანული სამარხი გამოვლინდა³¹;

თბილისის ქვაბულის აღმოსავლეთით იწყება ივრის ზეგანი, რომელიც საკმაოდ ფართო ტერიტორიაზე ვრცელდება ცივ-გომბორის ქედსა და გარეჯის მთებს შორის³². ზეგნის მთელ სიგრძეზე მოედინება მდ. იორი, რომელიც მას ორად ყოფს. მარჯვენა მხარე მოქცეულია იორსა და მტკვარს შორის, მარცხენა კი შოიციავს იორის და ალაზნის შუამდინარეთს. ვახუშტი აღნიშნავს – „ხოლო მდინარე იორის კიდე იმიერი და ამიერი არს ფრიად ნაყოფიერი...“³³ ივრის ზეგნის სიმაღლე მერყეობს 100-200 მ, ვიდრე 1000-1200 მ. ჰავა კონტინენტურია, გვალიანია, საკმაოდ მერყევი ტემპერატურით³⁴. ზეგნის დასავლეთი ნაწილი, მარტყოფის მიდამოები და სამგორის პლატო გამოირჩევა თავისი კლიმატური პირობებით. ვახუშტი წერს, რომ „არამედ არს ესე მარტყოფი ვენახოვანი, ხილიანი და ყოველთა შემკული...“³⁵. აქ ივრის ზეგნის სხვა მხარეებთან შედარებით ჰავა ნაკლებ კონტინენტურია, სინოტივე შედარებით მაღალი და ჰარბობს შეემიწანიადაც³⁶.

31. А.А. И е с с е и დსახ. ნაშრომი, გვ. 153

32. А.И. Д ж а в а х и ш и л и ц Геоморфологические районы Грузинской ССР, М.-Л. 1947, стр. 138.

33. ქართლის ცხოვრება, IV, თბილისი, 1973, გვ. 528.

34. А.И. М а р у а ш в и л и ц Физическая география Грузии, II, стр. 238.

35. ქართლის ცხოვრება, გვ. 538.

36. А.И. М а р у а ш в и л и ц, დსახ. ნაშრომი, გვ. 239.

I ო ა ზ ი

მარტყოფის ყორღანები

მარტყოფის მიდამოებში სულ ექვსი ყორღანი გაითხარა, აქედან N N 3,5,6 ყორღანი ბედენურ კულტურას მიეკუთვნებიან.

ყორღანი N I მდებარეობდა მარტყოფის აღმოსავლეთით, 2 კმ დაშორებით, ადგილ ულევარში³⁷. წლების მანძილზე მოსახლეობა აქედან ქვას ზიდავდა და ამიტომ ყრილი ძლიერ დაზიანებული იყო. შერჩენილი ყრილის სიმაღლე 5,0 მ. უდრიდა, დიამეტრი – აღმოსავლეთიდან დასავლეთით – 60,0 მ; ჩრდილოეთიდან სამხრეთით – 70,0 მ. (ტაბ. I). ყორღანის ცენტრალურ ნაწილში 20-30 სმ. სისქის თიხნარის ქვეშ აღმოჩნდა რიყის მოზრდილი ქვებისაგან შემდგარი ყრილი (სურ.2). ქვაყრილის სიმაღლე 3,0 მ. აღე-

მატყოფის ყორღანი 1978

კვანძი 1:1
100

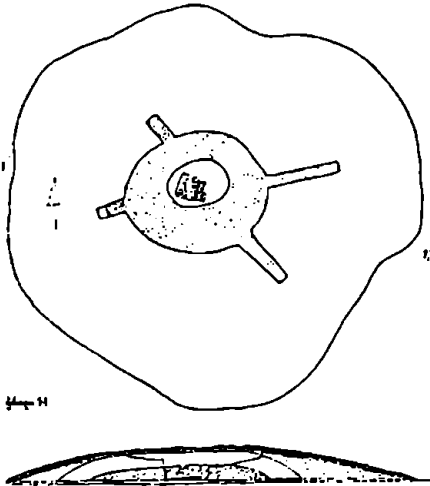

სურ. 2. მარტყოფის N I ყორღანი.

მატებოდა, დიამეტრი კი 20,0 მ. მეტი იყო. ქვაყრილის ქვეშ ცენტრალურ ნაწილში თხელი ფილებისაგან ნაგები დასაკრძალავი კამერა აღმოჩნდა (ტაბ. I). მისი ზომებია 3.20 x 2.70 მ. ნაგებობის კედლები დაზიანებული იყო. ზოგან წყობის 5-ნ რიგი იყო შემორჩენილი. სამხრეთ-აღმოსავლეთ კედლის წინ ფილებით ნაგები მოედანი აღმოჩნდა (ტაბ. II). მოედანთან ცენტრალურ ნაწილში კედლის განსხვავებული წყობა შეინიშნებოდა. შესაძლოა, აქ შესასვლელი იყო, რომელიც შემდეგ ჩაუშენებიათ. გარეთა მოედანზე დიდი რაოდენობით აღმოჩნდა მიმოფანტული სხვადასხვა ფორმის სადაფის საკიდები.

ნაგებობას ქვის ფილებისაგან შემდგარი იატაკი ჰქონდა. ჩრდილო-დასავლეთ კედელთან იატაკში ჩაჭრილი ორმოს გადატრიალებული კონუსის მოყვანილობა ჰქონდა (სიღრმე – 0,50 მ, დი-

37. რ. ჯაფარიძე, ი. კიკელიძე, გ. ავალიშვილი, ა. წერეთელი. კახეთის (მარტყოფის) არქეოლოგიური ექსპედიციის 1978-1979 წლების მუშაობის ანგარიში. საქართველოს სახელმწიფო მუზეუმის არქეოლოგიური ექსპედიციები, VII, თბილისი, 1980, გვ. 35.

ამეტრი ზემოთ – 0,50მ, ძირზე – 0,10 მ.) (ტაბ. II). ორმო ამოვსებული იყო ქვებით და კარგად შეიმჩნეოდა ცეცხლის კვალი. კამერა ჩანს შიგნით ოვალური მოყვანილობისა იყო. როგორ იყო იგი გადახურული ძნელი სათქმელია, შესაძლოა მას თაღური გადახურვა ჰქონდა. ნაგებობის ჩრდილო-აღმოსავლეთი კედელი შემორჩენილი არ იყო.

კამერის შიგნით, გარდა თიხის ჭურჭლის ფრაგმენტებისა, აღმოჩნდა სადაფის საკიდები, ბრინჯაოს ისრის პირი და გახვრეტილი ეშვი, სამხრეთ-დასავლეთ კედლის შუა ნაწილში გარედან შერკობილი იყო ბრინჯაოს ოთხწახანაგა ისრის პირი. ზედ ნაგებობის თავზე ქვაყრილში აღმოჩნდა ქვის გახვრეტილი ცული. ჩრდილო-დასავლეთ კედელთან ცხვრის სამი კოჭი იღო.

დასაკრძალავ კამერაში მიცვალებულის ძვლები არ აღმოჩენილა. არ არის გამორიცხული, რომ კრემაციასთან გვეკონდეს საქმე. ამას თითქოს უნდა მოწმობდეს ორმოში შენიშნული ცეცხლის კვალი.

საქართველოს სახელმწიფო მუზეუმის არქეოლოგიის განყოფილების კატალოგში მარტყოფის ყორღანებში მოპოვებული მასალა გატარებულია – N 6-979. მასალის აღწერისას დატულია კოლექციის რიგითი ნომერი.

1. დერგი, შეპრიალა თიხისა, მოყავისფრო სარჩულით, მსხლისებრი ფორმის, ყელდაბალი, გადაშლილი პირით. ყელი თანდათანობით გადადის მხარზე. მუცელზე გადასვლის ადგილას მკვეთრი წიბური აქვს. მუცელი ჭერ თანდათანობით, შემდეგ კი სწრაფად ვიწროვდება ძირისაკენ. ძირევიწრო. ყელზე აქეთ-იქით პატარა ბრტყელი ყურები მიძერწილი. სიმაღლე – 37,0 სმ, უდიდესი დიამეტრი – 35,0 სმ, პირის დიამეტრი – 13,3 სმ, ძირის დიამეტრი – 9,0 სმ. (სურ. 3. ტაბ. III).

2. დერგი, შეპრიალა თიხისა, მოყავისფრო სარჩულით, მსხლისებრი ფორმის, პირგადაშლილი. ყელი თანდათან გადადის მხარში. მუცელზე გადასვლის ადგილას მკვეთრი წიბური იქმნება. მუცელი სწრაფად ვიწროვდება ძირისაკენ. ძირევიწრო. მხარსა და მუცელს შორის ერთი ფართო ბრტყელი ყურია მიძერწილი.

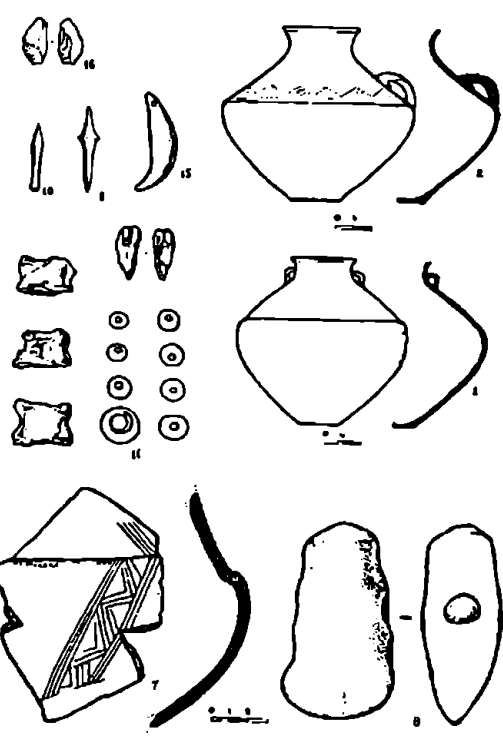

სურ. 3. მარტყოფის N 1 ყორღანის ინვენტარი: 1-6 - თიხის ჭურჭელი. 7 - თიხის ჭურჭლის ნატეხები, 8 - ქვის ცული, 9-10 - ბრინჯაოს ისრისპირები, 11 - სადაფის რგოლები, 15 - საკიდი ღორის ეშვისა, 16 - ობსიდიანის ნატეხი.

სიმაღლე – 39,2 სმ; უდიდესი დიამეტრი – 49,0 სმ; პირის დიამეტრი – 16,4 სმ; ძირის დიამეტრი – 13,0 სმ (სურ. 3. ტაბ. III).

3. ნატეხები, შავპრიალა თიხის ტურქლისა, მოვარდისფრო სარჩულით; ყველა ნატეხზე რელიეფური ორნამენტია შერჩენილი. ერთ-ერთ ფრაგმენტზე პატარა ყურია მიძერწილი.

4. ნატეხები, შავპრიალა თიხის ტურქლისა, ვარდისფერი სარჩულით. ერთ ნატეხზე შერჩენილია მოზრდილი ყური, რომელსაც შუაზე არამკვეთრი წიბური გადასდევს. მეორე ნატეხზე წვრილი ხაზებისაგან შემდგარი გეომეტრიული ორნამენტია.

5. ნატეხები, შავპრიალა თიხის ტურქლისა, მონაცრისფრო სარჩულით. ნატეხებზე შერჩენილია ამოღარული ხაზებისაგან შედგენილი ორნამენტი.

6. ნატეხები, შავპრიალა თიხის ტურქლისა, მოყავისფრო სარჩულით. თხელკედლიანი მხრიდან მუცელზე გადასვლის ადგილას მკვეთრი წიბო იქმნება. შერჩენილია ამოღარული ხაზებისაგან შემდგარი გეომეტრიული ორნამენტი. (სურ. 3, 7).

7. ტული, რიყის ქვისა

სიგრძე – 10,0 სმ, პირის სიგანე – 5,3 სმ; სისქე – 3,7 სმ; ზვრელის დიამეტრი – 1,6 სმ. (სურ. 3, 8. ტაბ. III).

8. ისრის პირი, ბრინჯაოსი, პირამიდისებრი თავით; ღერო ოთხწახნაგა, ბოლოსაკენ გაბრტყელებული.

სიგრძე – 4,6 სმ, თავის სიგრძე – 1,8 სმ, თავის ფუძის სიგანე – 0,8 სმ, ღეროს სიგრძე – 2,8 სმ, ღეროს სიგანე 0,3 სმ. (სურ. 3, 9. ტაბ. III).

9. ისრის პირი, ბრინჯაოსი, პირამიდისებრი თავით, ოთხწახნაგა ღეროთი, რომელიც ბოლოში გაბრტყელებულია.

სიგრძე – 3,6 სმ, თავის სიგრძე – 1,1 სმ, თავის ფუძის სიგანე – 0,4 სმ, ღეროს სიგრძე – 2,5 სმ, ღეროს სიგანე – 0,3 სმ (სურ. 3, 10. ტაბ. III).

10. საკიდები, სადაფის, ბრტყელი და მრგვალი, შუაში ნახვრეტით. სხვადასხვა ზომის 0,85 – 1,5 სმ (სურ. 3, 11. ტაბ. III).

11. ნიჟარა კაური.

12. საკიდები, სადაფის ბრტყელი, დაკბილული კიდევებით.

13. საკიდი, ცხოველის ეშვისა, ნახვრეტით (სურ. 3, 15. ტაბ. III). სიგრძე, 5,3 სმ, სიგანე – 1,4 სმ.

ყორღანის N 2. იგი ყორღანის N 1-დან დამორებული იყო 160 მ.³⁸ მისი ყრილი ძლიერ დაზიანებული იყო, რადგან მოსახლეობას აქედან ქვა გაჰქონდა. ყორღანის დიამეტრი აღმოსავლეთიდან დასავლეთით – 40,0 მ; ჩრდილოეთიდან სამხრეთით – 46,0 მ. (ტაბ. IV). აქაც მოწითალო თიხის ფენის ქვეშ ქვაყრილი აღმოჩნდა. ქვაყრილის დიამეტრი აღმოსავლეთიდან დასავლეთით – 14,5 მ, ჩრდილოეთიდან სამხრეთით – 19,0 მ. სიმაღლე – 1,20 მ. ერთი მეტრის სიღრმეზე ქვაყრილში ხის ნარჩენები აღმოჩნდა, 1,20 მ. სიღრმეზე ცენტრალურ ნაწილში თიხატკეპნილი ოთხკუთხა მოედანი გამოვლინდა, რომლის სიგრძე-სიგანე – 6,80 x 6,40 მ. თიხატკეპნილი მოედნის აღმოსავლეთ და დასავლეთ ნაწილებში ხის ძელების ნაკვალევი აღმოჩნდა, ალბათ დასაკრძალავი შენობის ნაშთი, რომლის ზომები 6,30 x 5,50 მ. უნდა ყოფილიყო. თიხატკეპნილი იატაკის კიდევებს გასწვრივ თიხის ტურქელი ელაგა. მის ცენტრალურ ნაწილში აღმოჩნდა ვერცხლის სატევრის

38. ი. ჯ. აბაშიძე, ი. კიკელიძე და სხვა. დასავლელი ნმრობი, გვ. 38.

პირი, ბრინჯაოს რამდენიმე მძივი და ბრინჯაოს სამი ისრის პირი. მიცვალებული დაკრძალული იყო სამხრეთ-აღმოსავლეთ ნაწილში, მოკრუნხული პოზით, ცედალ დატული, ჩონჩხთან აღმოჩნდა ხარის თავის ქალა. მოედნის ჩრდილო-დასავლეთ კუთხეში ნაპოვნი იყო წვრილფეხა საქონლის ძვლები (სურ. 4). ჩონჩხის ქვეშ აღმოჩნდა ბრინჯაოს პატარა სატყერის პირი. მიცვალებულის ძვლებზე და მთელ იატაკზე კარგად შეიმჩნეოდა წითელი ოქრის კვალი.

ქვემოთა 79
ქვემოთა 2

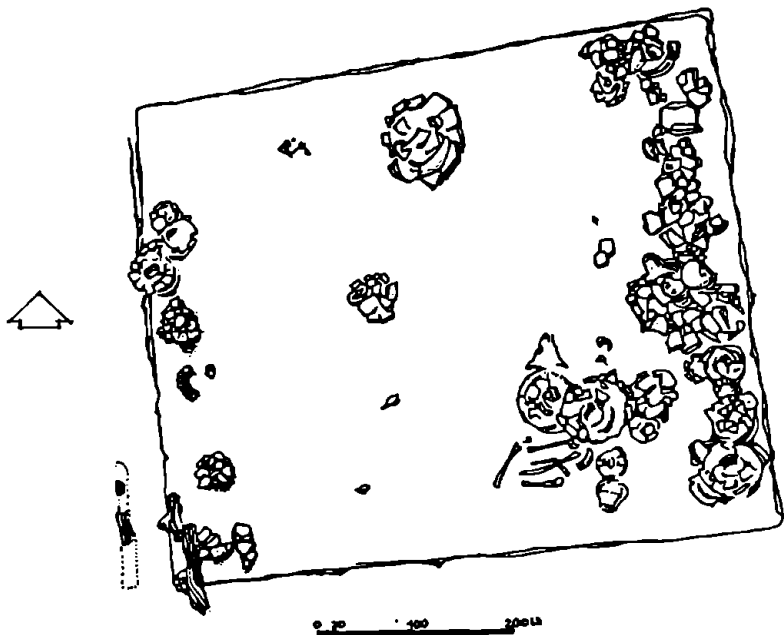

სურ. 4. მარტყოფის N 2 ყორღანი.

17. ჭურჭელი, შავი თიხისა, მონაცრისფრო – მოყავისფრო სარჩულით, ბიკონუსური ტანით, ყელდაბალი, გადაშლილი პირით, ძირვიწრო. ბუცლის ზედა ნაწილზე აქეთ-იქით ყურები ასხია. ცალ ყურთან ბრტყელი ჩაღრმავებული შევრილი აქვს. ბუცლის ზედა ნაწილი მთლიანად შემკულია ამოკაწრული ხაზებით შესრულებული ორნამენტით – თევზიფხური, სამკუთხედები და ირიბი ხაზები.

სიმაღლე – 29,5 სმ; ბუცლის დიამეტრი – 40,0 სმ; პირის დიამეტრი – 24,0 სმ; ყელის სიმაღლე – 4,0 სმ; ძირის დიამეტრი – 8,1 სმ (სურ. 5. ტაბ. V).

18. ჭურჭელი, შავპრიალა თიხისა, მოვარდისფრო-მოყავისფრო სარჩულით, ბიკონუსური ტანით. ბუცლის ზედა ნაწილზე აქეთ-იქით ყურები ასხია. ფართო ყელით, პირგადამოხრილი. ბუცლის შუა ნაწილზე ფართო წიბური შემოუყვება, რომელიც ირიბი ხაზებითაა

შემკული. ძირვიწრო. ჭურჭლის ზედა ნაწილი შემკულია ჩარჩოში ჩასმული ირიბი ხაზებით. სიმაღლე – 28,5 სმ; მუცლის დიამეტრი – 34,0 სმ; პირის დიამეტრი – 23,3 სმ; ძირის დიამეტრი – 10,0 სმ (სურ. 6. ტაბ. VI).

19. ჭურჭელი, შავპრიალა თიხისა, მოყავისფრო სარჩულით, ბიკონუსური ტანით, მუცლის ზედა ნაწილზე ორი ყური ასხია; ყელდაბალი. ფართო, გადამლილი პირით. ყელის ძირზე მხართან არამკვეთი წიბური აქვს, რომელზედაც ფართო ქდეგებია. ძირვიწრო. მუცლის ზედა ნაწილი მთლიანად ამოღარული ორნამენტითაა შემკული. ცალ გვერდზე ორი ფართო სარტყელია, შიგ ორთვა ტეხილი ხაზებით. მეორე გვერდზე ოთხი სარტყელია სამკუთხედებით და რომბებით ამოვსებული.

სიმაღლე – 31,5 სმ; მუცლის დიამეტრი – 38,0 სმ; პირის დიამეტრი – 21,5 სმ; ძირის დიამეტრი – 9,0 სმ (სურ. 6. ტაბ. VIII).

20. ჭურჭელი, შავპრიალა თიხისა, მსხლისებრი ფორმის. მაღალი ყელით, პირგადამლილი. ცალყურა. ყელი თანდათანობით გადადის მხარში და მუცელზე გადასვლის ადგილას არამკვეთი წიბურია; მუცელი გამობერილია და სწრაფად ვიწროვდება ძირისაკენ. ძირვიწრო. ყური ფართოა და ბრტყელი, მიმერწილია მხრისა და მუცელს შორის. მხარზე დამტრახული სამკუთხედები შემოუყვება. ტანზე ოთხთა ტეხილი ზოლები გაუყვება.

სიმაღლე – 29,5 სმ; მუცლის დიამეტრი – 28,5 სმ; პირის დიამეტრი – 14,0 სმ; ძირის დიამეტრი 7,7 სმ (სურ. 5. ტაბ. V).

21. ქოთანი, თიხისა, მოშავო-მოწითალო ფერის ლაქებით, მოყავისფრო – მოვარდისფრო სარჩულით. ცალყურა. ტოლჩისებრი ფორმის, ბიკონუსური ტანით, ფართო ყელით, გადამლილი პირით. მუცლის შუა ნაწილზე ფართო წიბური შემოუყვება, პირვიწრო. მუცლის ზედა ნაწილზე ჩარჩოში ჩასმული ხაზებია ამოღარული. წიბურები ჭგუფ-ჭგუფად განლაგებული ირიბი ხაზებითაა შემკული.

სიმაღლე – 27,6 სმ; პირის დიამეტრი – 19,5 სმ; მუცლის დიამეტრი – 27,5 სმ; ძირის დიამეტრი – 7,5 სმ (სურ. 6. ტაბ. VI).

22. ტოლჩა, შავპრიალა თიხისა, მოყავისფრო-მოწითალო სარჩულით, ცალყურა, ბიკონუსური ტანით. ფართო ყელით. მუცლის შუა ნაწილზე შემოუყვება ფართო წიბური. ძირვიწრო. მუცლის ზედა ნაწილზე და ყელზე ჩარჩოში ჩასმული ხაზებია ამოკაწრული. წიბურს სხვადასხვა მიმართულების ირიბი ხაზები ამაკობს.

სიმაღლე – 20,0 სმ; მუცლის დიამეტრი – 23,0 სმ;

პირის დიამეტრი – 15,6 სმ; ძირის დიამეტრი 6,6 სმ (სურ. 6. ტაბ. VI).

23. დერგი, შავპრიალა თიხისა, მოვარდისფრო სარჩულით, ცალყურა მსხლისებრი ფორმის ფართო ყელით, პირგადამლილი. მხრიდან მუცელზე გადასვლის ადგილას მკვეთრი წიბური აქვს. მუცელი ოდნავ გამობერილი, რომელიც სწრაფად ვიწროვდება ძირისაკენ. მუცელზე დატანილია სხვადასხვა მიმართულების ხაზებისაგან შემდგარი ზოლები, მხარზე დამტრახული სამკუთხედები.

სიმაღლე – 51,4 სმ; მუცლის დიამეტრი – 40,5 სმ; პირის დიამეტრი – 20,4 სმ; ძირის დიამეტრი – 12,7 სმ (სურ. 7. ტაბ. V).

24. ჭურჭელი, მონაცრისფრო თიხისა, შავი და მოწითალო ლაქებით, მონაცრისფრო სარჩულით, ყელმაღალი, გადამლილი პირით, ბრტყელი ბაკით. მსხლისებრი ფორმის, მხრიდან მუცელზე გადასვლის ადგილას წიბური აქვს. მუცელგამბერილი. მუცელი სწრაფად ვიწროვდება ძირისაკენ. ძირვიწრო. ფართო ყურზე სამი მკვეთრი წიბური დაუყვება.

მუცელზე არამკვეთრად ამოღარული ხაზებისაგან შემდგარი სხედასხვა გეომეტრიული ორნამენტია გამოსახული. მხარზე დამტრიხული სამკუთხედების რიგია.

სიმაღლე 39,5 სმ; მუცლის დიამეტრი – 38,0 სმ; პირის დიამეტრი 18,0 სმ; ძირის დიამეტრი – 7,7 სმ (სურ. 7. ტაბ. VII).

25. ქვაბი, შავპრიალა თიხისა, მონაცრისფრო სარჩულით, ყელდაბალი, ფართო, გადამლილი პირით; მუცელი გამოზერილი აქვს, რომელიც სწრაფად ვიწროვდება ძირისაკენ. ცალი ყური მუცლის ზედა ნაწილზე ასხია. ყელის ძირზე ხუთ ადგილას სამ-აამი რელიეფური სამკუთხედია გამოყვანილი.

მხარეზე ორ-ორი ფართო ღარი გაუყვება. მუცელზე სამფა რელიეფური ტეხილი ხაზი აქვს.

სიმაღლე – 32,2 სმ; მუცლის დიამეტრი – 39,0 სმ; ყელის სიმაღლე – 6,8 სმ; პირის დიამეტრი – 34,2 სმ; ძირის დიამეტრი – 9,2 სმ (სურ. 5. ტაბ. VIII).

26. ღერგი, შავპრიალა თიხისა, მონაცრისფრო სარჩულით, მსხლისებრი ფორმის მხრიდან პირისაკენ თანდათანობით ვიწროვდება, პირი ოდნავ გადამლილი. მხრიდან ზუცელზე გადასელის ადგილას მკვეთრი წიბური აქვს; მუცელი სწრაფად ვიწროვდება ძირისაკენ. ცალი ყური მიძერწილია მხარსა და ყელის ძირზე. ყურის ზედა ნაწილი კაბრტყელებულია და ოდნავ ჩაზნექილი. მხარზე სამკუთხედებია ამოკაწრული, რომლებიც ირიბი ხაზებითაა ამოვსებული.

ყური და პირი დაზიანებულია.

სიმაღლე – 44,0 სმ; მუცლის დიამეტრი – 41,0 სმ; ძირის დიამეტრი – 12,4 სმ (სურ. 7. ტაბ. VII).

27. ღერგი, შავპრიალა თიხისა, მოვარდისფრო სარჩულით, მსხლისებრი ფორმის, ყელდაბალი, გადამლილი პირით, მხართან წიბური აქვს. ცალი ყური ბრტყელი აქვს, რომელიც ყელის ძირზე და მხარზეა მიძერწილი. ნაკლული.

პირის დიამეტრი 17,0 სმ; ყელის სიმაღლე – 6,7 სმ (სურ. 5).

28. ღერგი, შავპრიალა თიხისა, მონაცრისფრო სარჩულით, მსხლისებრი ფორმის, ცალი პატარა ყური აქვს, რომელიც მხრისა და ყელის ძირზეა მიძერწილი. მხარზე სამი ამოღარული აზი და სამკუთხედები შემოუყვება. სამკუთხედები ირიბი ხაზე-



სურ. 5. მარტყოფის N 2 ყორღანის თიხის კერძები.

ბითაა ამოვსებული. ნაკლული (სურ. 5. ტაბ. V).

29. დერგი. მოშავო თიხისა, მოწითალო სარჩულით. ყელდაბალი, ოდნავ გადაშლილი პირით; ბუცელი მკვეთრად გამოხედილი აქვს, რომელიც ძირისკენ სწრაფად ვიწროვდება. ორი პატარა ყური მიძერწილი აქვს მხარზე.

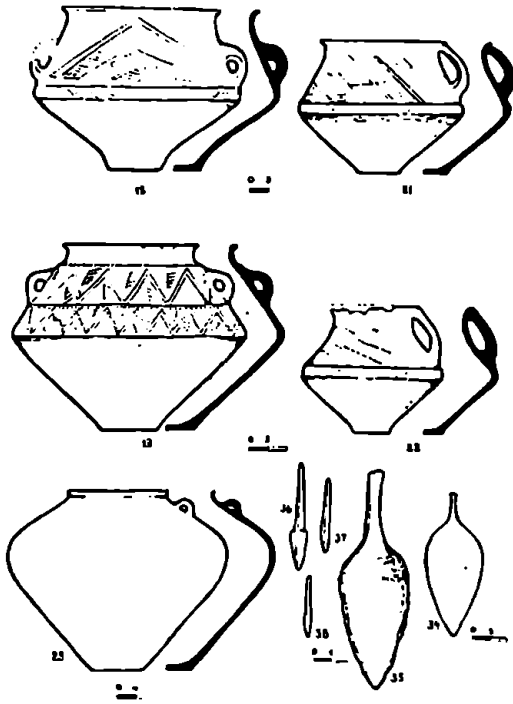

სურ. 6. შარტყლის N2 ყორანის თიხის ჭურჭელი. 34 - ვერცხლის სატყერის პირი. 35 - ბრინჯაოს სატყერის პირი. 36-38 - ბრინჯაოს ისოსპირები.

რისაკენ მკვეთრად ვიწროვდება. ბრტყელი ცალი ყური მხარსა და ბუცლის ზედა ნაწილზეა მიძერწილი. მხართან ყურს აქვთ-იქით მკვეთრი, ოვალური წიბური აქვს. ყელის თირზე სამკუთხედების მწკრივია ამოღარული. მხარზე სხვადასხვა ზომის ირიბი ხაზებით ამოვსებული სამკუთხედებია.

სიმაღლე - 47,5 სმ; ბუცლის დიამეტრი 42,0 სმ; ყელის სიმაღლე - 4,0 სმ; პირის დიამეტრი - 19,2 სმ; ძირის დიამეტრი - 11,7 სმ (სურ. 7. ტაბ. VI).

32. დერგი, შავპირილა თიხისა, მოყავისფრო სარჩულით, მსხლისებრი ფორმის, მხრიდან პირისკენ თანდათანობით ვიწროვდება. მხარზე მკვეთრი წიბურია, ბუცელი ოდნავ გამოხედილი, რომელიც ძირისაკენ სწრაფად ვიწროვდება. ცალი პატარა ყური მხარზე ასხია. ყელი ნაკლული აქვს.

წერტილი სიმაღლე - 46,0 სმ; ბუცლის დიამეტრი - 42,0 სმ; ძირის დიამეტრი 11,7

სიმაღლე - 42,0 სმ; ყელის სიმაღლე - 3,5 სმ; ბუცლის დიამეტრი - 48,0 სმ; ძირის დიამეტრი - 12,7 სმ (სურ. 6. ტაბ. VII).

30. დერგი, შავპირილა თიხისა, მოშავო სარჩულით, მსხლისებრი ფორმის; მხარზე მკვეთრი წიბური, ბუცელგამოხედილი. ცალი მაღალი ყური მხრისა და ყელის ძირს შორისაა მიძერწილი. ყურს შუა ნაწილში მრგვალი ჩაღრმავება აქვს. ყელის ძირას შემოუყვება ირიბი ხაზებით ამოვსებული სამკუთხედები. მხარზე რამდენიმე ადგილას ამოკაწრული ტეხილი ხაზები აქვს. ნაკლული ბუცლის დიამეტრი - 53,0 სმ. (სურ. 7. ტაბ. V).

31. დერგი, შავპირილა თიხისა, ნაცრისფერი სარჩულით. მსხლისებრი ფორმის. მხრიდან პირისკენ თანდათანობით ვიწროვდება, ყელდაბალი, გადაშლილი პირით, მხარზე მკვეთრი წიბური. ბუცელი ძი-

სმ (სურ. 7. ტაბ. VII).

33. ნატეხები სხვადასხვა კურკლებისა.

34. სატევრის პირი, ვერცხლისა, ბრტყელი, ფოთლისებრი, ყუნწით. სიგრძე - 15,6 სმ; პირის სიგანე - 5,6 სმ; ყუნწის სიმაღლე 2,0 სმ (სურ. 6. ტაბ. IV).

35. სატევრის პირი, ბრინჯაოსი, ბრტყელი, ფოთლისებრი, მაღალი ყუნწით.

სიგრძე 11,4 სმ; პირის სიგანე - 3,5 სმ. ყუნწის სიმაღლე - 3,6 სმ (სურ. 6. ტაბ. IV).

36. ისრის პირი, ბრინჯაოსი, პირამიდალური თავით, ოთხკუთხაგანიკვეთიანი ყუნწით.

სიგრძე - 5,7 სმ; პირის სიგრძე - 2,0 სმ; ყუნწის სიგრძე - 3,8 სმ; პირის სიგანე - 0,8 სმ (სურ. 6. ტაბ. IV).

37. ისრის პირი, ბრინჯაოსი, ოთხწახნაგა ყუნწით და პიროთ. სიგრძე - 4,0 სმ; სიგანე - 3,0 სმ (სურ. 6. ტაბ. IV).

38. ისრის პირი, ბრინჯაოსი, არამკვეთრად გამოსახული პირამიდალური თავით, ოთხწახნაგა ყუნწით.

სიგრძე - 3,4 სმ; პირის სიგრძე - 1,0 სმ; პირის სიგანე - 0,4 სმ (სურ. 6. ტაბ. IV).

39. მძივები, ლითონის წილისა (?), სხვადასხვა ზომისა და მოყვანილობის (ტაბ. IV).

ყორღან N4, „ჯრაკლიანთ გორა“ მარტყოფის თავზე მდებარეობს ჩრდილო-აღმოსავლეთით 1,5 კმ. დამორებით; აპარანის საყდარს ჩრდილოეთით იგი დაცილებულია 1,0 კმ. ყორღანი საკმაოდ მაღალ ადგილას დგას და კარგად გამოირჩევა თითქმის ყოველი მხრიდან (სურ. 8). მისი სიმაღლე 12,0 მ. აღემატება, მაგრამ ჩანს იგი უფრო მაღალი უნდა ყოფილიყო (ტაბ. IX). ყორღანის ყრილი საკმაოდ დაზიანებულია, აქედან ქვის გამოზიდვის გამო. ყორღანის დიამეტრია აღმოსავლეთიდან - დასავლეთით 100 მ-ზე მეტი. ყრილის შემორჩენილი ნაწილის კუბატურა დაახლოებით 11.700 კმ³ უნდა ყოფილიყო. ყორღანის ყრილი სრულიად თავისუფალი იყო და არავითარი ნიშანი უფრო მოგვიანო ხანის ჩამკვეთილი სამარხობის არსებობისა არ ჩანდა. სულ ზედა ფენა ყრილისა 0.5 მ. სისქის ქვისა და მიწისაგან შედგებოდა. შემდეგ იწყებოდა საკმაოდ მაგრად დატეკნილი 6,0 მ მოწითალო თიხის ფენა (სურ. 9). აღსანიშნავია, რომ ყველა გათხრილ ყორღანში ერთნაირი თიხა იყო გამოყენებული ყრილისათვის, რომელიც საკმაოდ შორი

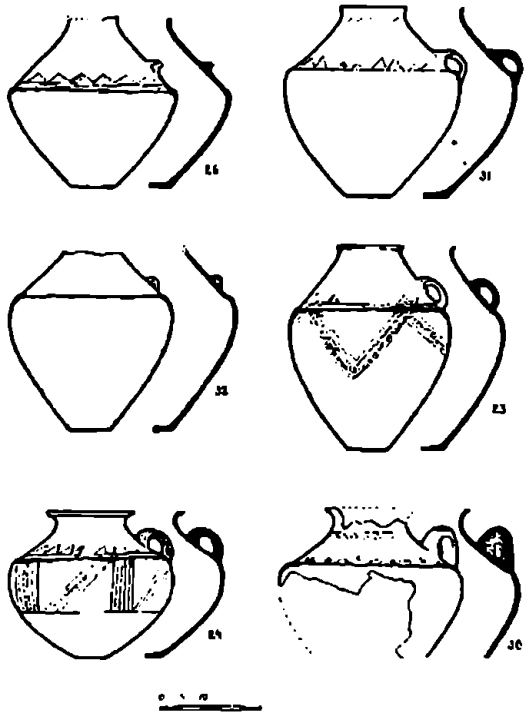

სურ. 7. მარტყოფის N2 ყორღანის თიხის კურკელი.

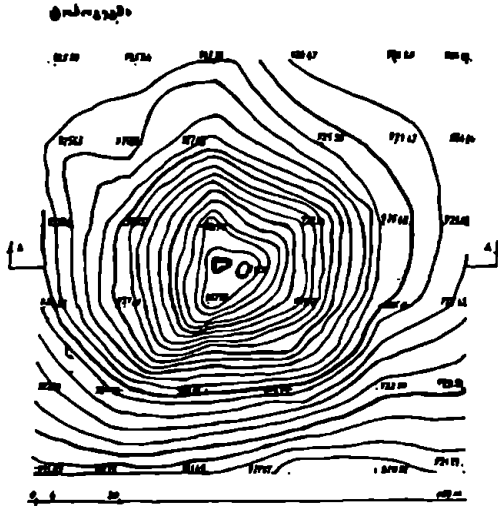

ტოპოგრაფია A-A



სურ. 8. მარტყოფის N 4 ტოპოგრაფია.

მანძილიდან უნდა მოეზიდათ. ამგვარი თიხა ადგილ ტყეკალში მოიპოვება, რომელიც ულევარიდან 10,0 კმ-ით იყო დამორებული.

თიხის ფენის ქვეშ ყრილის ცენტრალურ ნაწილში ქვაყრილის ზვინული იყო, რომლის დიამეტრი 40,0 მ, სიმაღლე კი - 4,0 მ. უდრიდა (ტაბ. X). ზვინული ამოყვანილი იყო მიწის პირზე მაგრად დატყეპნილ 0,50 მ. სისქის თიხის მოედანზე. ამ მოედანზე ქვაყრილის ქვეშ. ცენტრალურ ნაწილში ხის დიდი მორებისაგან ნაგები დასაკრძალავი კამერა აღმოჩნდა (სურ. 10. ტაბ. XI). არავითარი კვალი შესასვლელისა, დროშოსისა ყრილში არ ჩანდა. დასაკრძალავი კამერის არც ერთ კედელში შესასვლელი კარის ნაკვალევი არ შეიმჩნეოდა. სავარაუდოა, რომ ჭერ კამერა იგებოდა, შემდეგ კი სრულდებოდა დაკრძალვის ცერემონიალი.

დასაკრძალავი კამერა მუხის მოზრდილი მორებისაგან იყო ნაგები და საკმაოდ კარგად იყო შეგონახული. კამერას ორმაგი კედლები ჰქონდა; უფრო სწორედ აქ ორი ერთმანეთში ჩადგმული შენობა იყო, ერთნაირად ნაგები მუხის მთლიანი მორებისაგან. მანძილი მათ შორის რიყის მოზრდილი ქვებით იყო ამოვსებული. (ტაბ. XII). კამერა დამზარობილი იყო აღმოსავლეთიდან-დასავლეთით, ოდნავ აღმოსავლეთით გადახრილი. გარეთა

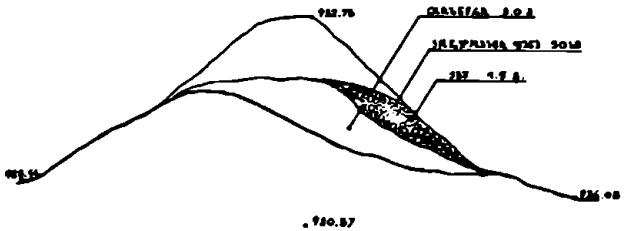

სურ. 9. მარტყოფის N4 კორდონის კრილი.

შენობის ზომებია 11,0 x 10,0 მ, შიდასი 8,0 x 6,0 მ. შიდა და გარეთა შენობები ოთხივე მხრიდან დაახლოებით თანაბრად იყენენ ერთმანეთისაგან დაცილებული 0,70 მ (სურ. 10). ორივე შენობაში მუხის ძელები კუთხეებში ამოკრილი ფოსოებით საკმაოდ მყარად, მკიდრად ჯდებოდნენ ერთმანეთში. ძელებზე ფოსოები იმგვარად იყო ამოკრილი, რომ ძელის ორივე ბოლო დაახლოებით 0,30 მ უდრიდა (ტაბ. XII). ზოგიერთ ძელს ორივე ბოლოზე ნახევრეტი უკეთდებოდა. კამერის კედლები იმგვარად იყო ნაგები, რომ სქელი და შედარებით წვრილი ძელები ერთმანეთს ენაცვლებოდნენ. კამერის ყველაზე მაღალი წვრილი შემორჩენილი იყო ჩრდილო-დასავლეთ ნაწილში. აქ დასავლეთ კედელში 9 ძელი იდო, რომლის სიმაღლე 2,10 მ უდრიდა. ჩრდილო-აღმოსავლეთ კუთხეში ჩანდა 2 მ სიმაღლის 8 ძელი. სამხრეთის ნაწილი შედარებით ცუდად იყო შემონახული. სამხრეთ-აღმოსავლეთ კუთხეში კედლის სიმაღლე 1,60 მ იყო. სამხრეთ-დასავლეთის კუთხე კამერისა თითქმის არ შემორჩენილა.

დასავლეთის კედლის ჩრდილო ნაწილში კუთხიდან 1,60 მ დაშორებით გარედან შიგ ქვაყრილში საყრდენი ძელი აღმოჩნდა. იგი ცალი ბოლოთი ებჯინებოდა კედლის ზედა რიგის ძელს, ქვედათი კი — ქვაყრილს. ძელის სიგრძე 2,0 მ უდრიდა და კედლიდან იგი ძირზე დაცილებული იყო დაახლოებით 1,0 მ (სურ. 11). ჩრდილო-დასავლეთ კუთხეში ჩრდილო კედლის მხრიდან ერთი ასეთივე საყრდენი ძელი აღმოჩნდა. კუთხიდან იგი 3,0 მ იყო დაშორებული. ჩრდილო კედელს საყრდენი ძელი ჩრდილო-აღმოსავლეთ კუთხეშიც ჰქონდა, რომელიც კუთხიდან 1,20 მ იყო დაცილებული. საყრდენი ძელის ცალი ბოლო ებჯინებოდა კედლის ზედა რიგის მორს, ქვედა კი ქვაყრილში ჩაიდოდა. მისი სიგრძე 1,40 მ უდრიდა. ჩრდილო კედლის საბჯენ ძელებს შორის მანძილი 7,0 მ უდრიდა. აღსანიშნავია, რომ ამ ძელებთან აღმოჩნდა 7,0 მ სიგრძის ძელი, რომელიც ჰორიზონტულად იდო ქვაყრილში. ძელის ორივე ბოლოზე ფოსოები იყო ამოკრილი. საეარაუდოა, რომ იგი ალბათ ჩრდილო კედლის ორივე საყრდენი ძელის ბოლოებს ამჯკრებდა. საფიქრებელია, რომ ამგვარი საყრდენები გარედან შენობის ოთხივე კედელს უნდა ჰქონოდა.

დასაკრძალავი კამერის იატაკი ქვის ბრტყელი ფილებისაგან იყო ნაგები (ტაბ. XIII). იატაკის ფილები კამერის კედლებს არ აღწევდა. მანძილი იატაკსა და დასავლეთ-კედელს

შორის უდრიდა - 0,60 მ, საშხრეთის კედელთან - 0,55 მ, აღმოსავლეთის კედელთან - 0,30 მ. ჩრდილო კედელთან - 0,40 მ. იატაკის ზომები 7,30 X 5,20 მ (სურ. 10). დასაკრძალავი კამერის გადახურვის არაეითარი კვალი არ ჩანდა. საფიქრებელია, რომ იგი ხის მთლიანი მორებით უნდა ყოფილიყო გადახურული. კამერის ასაგებად მხოლოდ მუხის ხეა გამოყენებული. მუხა ალბათ ადგილობრივ იზრდებოდა, ჩანს, უკვე კარგად იყო ცნობილი ამ ჭიშის ხის თვისება და ფართოდ იყენებდნენ ამ დროს. მუხის ხითაა ნაგები ბედნის ყორღანის „სახლი“. როგორც ჩანს, მაგარი ხის ჭიშები იზარებოდა ძირითადად ამ მიზნისათვის. აზერბაიჯანში ადრეულ ყორღანებში გამოყენებულია მაგარი ჭიშის ხე-ლვია.

ძვლების მეტად ცუდი დაცულობის გამო ძნელია გარკვევით თქმა, რამდენი მიცვალეული იყო დაკრძალული ამ ყორღანში. ყველა მიცვალეული ზედ იატაკის ფილებზე ესვენა. კამერის ჩრდილო კედელთან ჩრდილო-აღმოსავლეთ კუთხიდან 2,0 მ დაშორებით კედლის ძირას ადამიანის ძლიერ დამლილი ძვლები აღმოჩნდა. როგორც ჩანს, აქ რამდენიმე მიცვალეული ესვენა. ნაპოვნი იყო ერთ-ერთი მიცვალეულის ქვედა ყბის ნატეხები ზედ შერჩენილი კბილებით, ჩანს - ახალგაზრდასი. ერთი მეტრის დაშორებით მიცვალეულის სხვა ძვლები აღმოჩნდა - მენჯის, ბარძაყის, თავის ქალას ნატეხები და სხვ. აქვე ნაპოვნი იყო ბრინჯაოს ორი საკიდი, ვერცხლის ხვიები, ბრინჯაოს ნემსი, სერდოლიკის რამდენიმე სამკუთხა მძივსაკიდი, ბლომდაა თეთრი პასტის „დომინოს“ ტიპის მძივები, სერდოლიკის მძივები, კერამიკის ფრაგმენტები და სხვ.

ძირითადი მიცვალეული, ჩანს, დასაკრძალავი კამერის საშხრეთ-დასავლეთ ნაწილში ესვენა, საშხრეთის კედლიდან - 1,60 მ და დასავლეთის კედლიდან - 2,10 მ დაშორებით. ძვლები აქაც ძლიერ დაზიანებული იყო. როგორც ესვენა მიცვალეული, როგორც იყო დამზობილი, გარკვევით არაფრის თქმა შეიძლება. ჩონჩხთან აღმოჩნდა კარგად შერჩენილი ხის ქარქაშში ჩადებული ბრინჯაოს ოთხი სატერის პირი. იქვე მახლობლად იდო ბრინჯაოს ოთხი ცული, სამი ბრტყელი ცული, სატეხი და სადგისი.

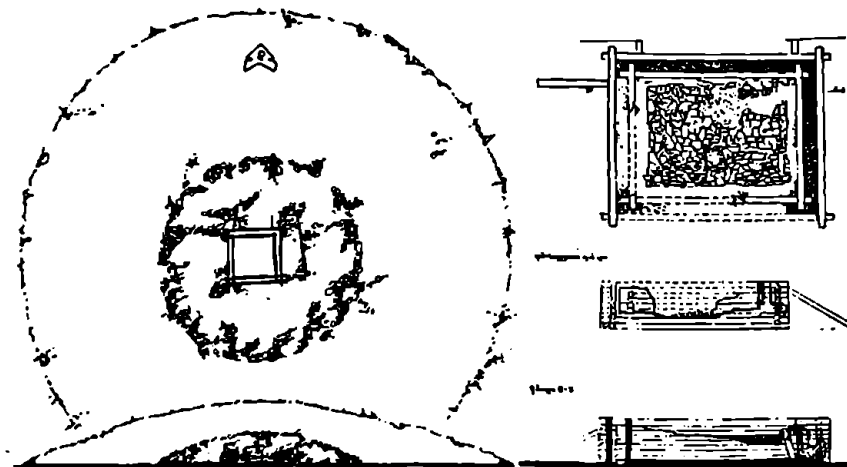

სურ. 10. პარტყოფის N4 ყორღანის დასაკრძალავი კამერა.

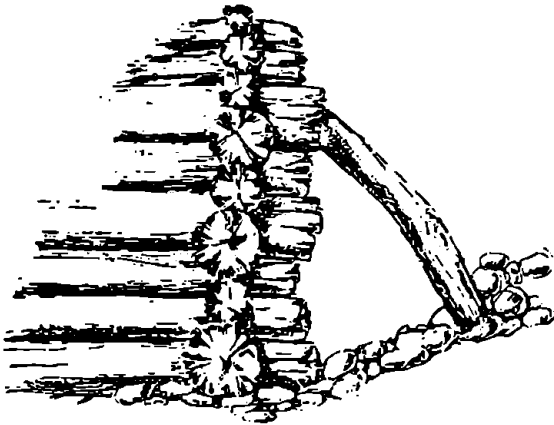

სურ. 11. მარტყოფის N4 ყორღანის დასაკრძალავი კამერის კუთხე.

დასაკრძალავი კამერის სამხრეთ-დასავლეთ ნაწილში ნაპოვნი იყო ოქროს და ვერცხლის მძივები, ოქროს ორი რგოლი, რამდენიმე ბიკონუსური ფორმის ძელის ნივთი ამოკაწრული ხაზებით შემკული. სამხრეთ-აღმოსავლეთ ნაწილში ბლომად იღო სადაფის სხვადასხვა ფორმის საკიდები; აქვე იყო ცხოველის კბილებისაგან ნაკეთები საკიდები, ძელის, სადაფის რგოლები და სხვ. აღმოსავლეთ კედლის ძირას, შუა ნაწილში 20-მდე ბრინჯაოს პირამიდულთავიანი ისრის პირები აღმოჩნდა, ზოგიერთზე კარგად იყო შერჩენილი ხის ნაწილები. კამერის კედლების გასწვრივ ძლიერ დაზიანებული თიხის ჭურჭელი ელაგა.

აღსანიშნავია, რომ ამ ყორღანში საქონლის ძელები თითქმის არ აღმოჩენილა, თუ არ ჩავთვლით ცხვრის რამდენიმე კოკს და მსხვილფეხა საქონლის ერთ კბილს.

71. ცული, ბრინჯაოსი, ყუამილიანი, სატარის წინა მხარე დაქანებულია; ტანი პირისაკენ თანდათანობით ფართოვდება; შუბლი რკალისებური მოყვანილობისა აქვს. სატარე ზერელს ორივე მხარეს ორ-ორი ღარი შემოუყვება. სიგრძე – 16,8 სმ; სატარის სიგრძე – 4,5 სმ; ზერელის დიამეტრი – 2,6 სმ; პირის სიგანე – 5,8 სმ (სურ. 12. ტაბ. XIV).
72. ცული, ბრინჯაოსი, ყუამილიანი, სატარის წინა მხარე დაქანებულია; ტანი პირისაკენ თანდათანობით ფართოვდება; შუბლი რკალისებური მოყვანილობისა. სატარე ზერელს ორივე მხარეს ოთხ-ოთხი ღარი შემოუყვება. სიგრძე – 18,5 სმ; სატარის სიგრძე – 4,5 სმ; ზერელის დიამეტრი – 3,5 სმ; პირის სიგანე – 5,5 სმ (სურ. 13. ტაბ. XIV).

73. ცული, ბრინჯაოსი, ყუამილიანი, სატარის წინა მხარე დაქანებულია; ტანი პირისაკენ თანდათანობით ფართოვდება; შუბლი რკალისებრი მოყვანილობისაა. სატარე ზვრელს ორივე მხარეს ორ-ორი ღარი შემოუყვება. სიგრძე – 17,8 სმ; სატარის სიგანე – 4,5 სმ; ზვრელის დიამეტრი – 3,3 სმ; პირის სიგანე – 5,5 სმ (სურ. 13. ტაბ. XIV).
74. ცული ბრინჯაოსი, ყუამილიანი, სატარის წინა მხარე დაქანებულია; ტანი პირისაკენ თანდათანობით ფართოვდება; შუბლი რკალისებრი მოყვანილობისაა; სატარე ზვრელის ნაპირებზე კაჩასა და შუბლზე ორმაგი თევზიფხური ორნამენტი გაუყვება; ამგვარივე ორნამენტი დატანილია ყუაზე. სიგრძე – 17,5 სმ; სატარის სიგრძე – 3,9 სმ; ზვრელის დიამეტრი 3,4 სმ; პირის სიგანე – 5,3 სმ (სურ. 12. ტაბ. XIV).
75. სატევრის პირი, ბრინჯაოსი, ფოთლისებრი, ბრტყელი ყუნწით; სიგრძე – 18,5 სმ; სიგანე – 6,3 სმ; ყუნწის სიგრძე – 3,5 სმ; ყუნწის სიგანე – 0,8 სმ (სურ. 14. ტაბ. XV).
76. სატევრის პირი, ბრინჯაოსი, ფოთლისებრი, მოტეხილი ყუნწით. პირის სიგრძე – 11,0 სმ; სიგანე – 4,5 სმ (სურ. 14. ტაბ. XV).
77. სატევრის პირი, ბრინჯაოსი, ფოთლისებრი, ბრტყელი ყუნწით. სიგრძე – 13,8; სიგანე – 4,6 სმ; ყუნწის სიგრძე – 3,0 სმ; ყუნწის სიგანე 0,9 სმ (სურ. 14. ტაბ. XV).
78. სატევრის პირი, ბრინჯაოსი, ფოთლისებრი, ბრტყელი ყუნწით, წვერმოტეხილი. პირის სიგრძე – 14,5 სმ; პირის სიგანე – 6,1 სმ; ყუნწის სიგრძე – 3,6 სმ; ყუნწის სიგანე – 0,8 სმ (სურ. 14. ტაბ. XV).
79. ბრტყელი ცული, ბრინჯაოსი, პირისაკენ თანდათანობით ფართოვდება. სიგრძე – 10,0 სმ; პირის სიგანე – 3,3 სმ (სურ. 14. ტაბ. XIV).
80. ბრტყელი ცული, ბრინჯაოსი, პირისაკენ თანდათანობით ფართოვდება. სიგრძე

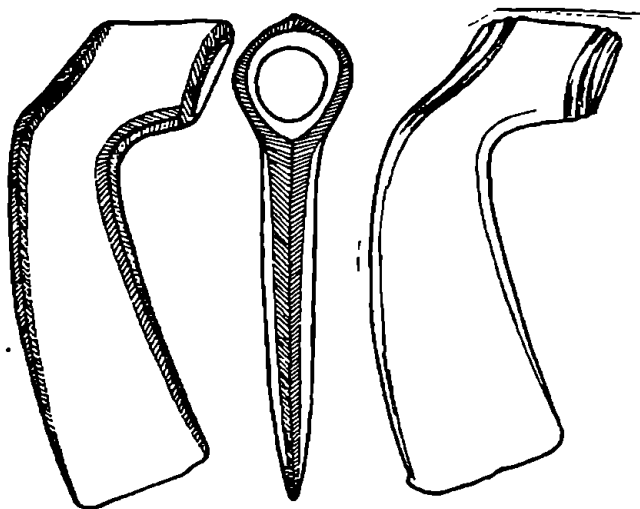

სურ. 12. მარტყოფის N4 ყორღანი. ბრინჯაოს ცულები.

- 11,2სმ; სიგანე – 3,7 სმ (სურ. 14. ტაბ. XIV).
81. ბრტყელი ცული, ბრინჯაოსი, პირისკენ თანდათანობით ფართოვდება, გაღუნული. სიგრძე – 8,3 სმ; სიგანე – 2,8 სმ (სურ. 14. ტაბ. XIV).
82. სატეხი, ბრინჯაოსი, ღარიანი, ოთხწახნაგა თავით. სიგრძე – 9,2 სმ; თავის სიგრძე – 2,0 სმ; დიამეტრი – 0,7 სმ (სურ. 14. ტაბ. XIV).
83. საღვსი, ბრინჯაოსი, ოთხწახნაგა, წაწვეტილი. სიგრძე 7,1 სმ; სისქე – 0,3 სმ (სურ. 14. ტაბ. XIV).
- 84-85. ისრის პირი, ბრინჯაოსი, პირამიდული თავით, ღერო ხეშია ჩასმული (2 ც.) (სურ. 14. ტაბ. XV).
- 86-103. ისრის პირი, ბრინჯაოსი, პირამიდული თავით. სხვადასხვა ზომის. ყველა ერთი ტიპისაა (სურ. 14. ტაბ. XV).
104. ღეროს ნატეხები, ბრინჯაოსი, მრგვალგანიკვეთიანი (სურ. 14).
105. სატყერის პირის ყუნწის ფრაგმენტი, ბრინჯაოსი, ბრტყელი, სიგრძე – 3,1 სმ; სიგანე – 1,0 სმ (სურ. 14).
106. საკინძი, ბრინჯაოსი, ოთხწახნაგა ღეროთი, ნაკლული (სურ. 14).
- 107-108. ნატეხები ბრინჯაოს ბრტყელი შეთულის (სურ. 14. ტაბ. XVI).
109. საკიდი, ბრინჯაოსი, 1,5 ხეიისა; დიამეტრი – 0,9 სმ (სურ. 14. ტაბ. XVI).
110. მძივები, ვერცხლისა, კანრისებრი ფორმის – 62 ც. უდ. სიგრძე – 0,8 სმ; დიამეტრი – 0,5 სმ (სურ. 15. ტაბ. XVI).
111. თვლები, სერდოლიკისა, მოვარდისფრო ფერის, ოვალური ფორმის, ერთ მხარეს შვიდი ნაკლვევი აქვს, 2 ცალი. სიგრძე – 1,2 სმ; სისქე – 0,8 სმ (სურ. 15. ტაბ. XVI).
112. მძივები, თეთრი პასტისა, წვრილი – 78 ც. (სურ. 15. ტაბ. XVIII).
113. მძივები, თეთრი პასტისა, ოთხკუთხა; ერთ მხარეს ორი წრიული ღარია, შუაში წერტილი, გვერდებზე თითო გამჟოლი ნახვრეტი აქვს (40 ც.) სხვადასხვა ზომისა და სისქის. სიგრძე – 0,5 სმ; სისქე – 0,3 სმ (სურ. 15. ტაბ. XVIII).
114. მძივები, საღვსისა, ბრტყელი, მრგვალი, შუაში ნახვრეტი (154 ც.). დიამეტრი – 1,6 სმ (სურ. 15. ტაბ. XVIII).
115. მძივები, საღვსისა, ბრტყელი, მრგვალი, კიდევბდაკბილული, შუაში ნახვრეტი (10 ც.) დიამეტრი 1,9 სმ. ზოგი ნაკლული (სურ. 15. ტაბ. XVII).
116. საკიდი, საღვსის ფირფიტისა, მრგვალი, შუაში ერთმანეთის მოპირდაპირეთ სამკუთხისებრ ამოკრილი. სხვადასხვა ზომის, დიამეტრი – 1,6 სმ (97 ც.) (სურ. 15. ტაბ. XVI).
117. ფირფიტა, საღვსისა, სწორკუთხა, გვერდებდაკბილული, სიგრძე – 1,80 სმ; სიგანე – 1,0 სმ (19 ც.) (სურ. 15. ტაბ. XVII).
118. რგოლები, ძელისა, ბრტყელი და მრგვალი, შუაში ნახვრეტი სხვადასხვა ზომის. დიამეტრი – 2,3 სმ (11 ც.) (სურ. 16).
119. რგოლები, ძელისა, ბრტყელი, შუაში ნახვრეტი, სხვადასხვა ზომის. დიამეტრი 1,3 სმ (29 ც.) (სურ. 16. ტაბ. XVIII).
120. ნიეთი ძელისა, შვინდის კურკის ფორმის, ცალ გვერდზე ზოგიერთს წვრილად ნაკაწრი ბადეები აქვს. სიგრძე – 2,0 სმ; სისქე – 1,2 სმ (8 ც.) (სურ. 16. ტაბ. XIX).

121. საკიდები, ძაღლის საძირე კბილებისა, ნახერეთით (5 ც.) სიგრძე – 1,4 სმ (სურ. 16. ტაბ. XIX).
122. საკიდები, ცხოველის ეშვებისა, ნახერეთით (14 ც.) (სურ. 16. ტაბ. XIX).
123. საკიდები, ცხოველის კბილების (2 ც.) (ტაბ. XIX).
124. მძივები, სერდოლიკისა, მრგვალი (8 ც.) (სურ. 15. ტაბ. XVIII).
125. საკიდები, სერდოლიკისა, სამკუთხა ფორმის (11 ც.) სიმაღლე – 1,7 სმ; სიგანე – 1,1 სმ (სურ. 15. ტაბ. XVIII).
126. მძივები, ქარვისა, ცილინდრული ფორმის (7 ც.) სიგრძე – 0,5 სმ; დიამეტრი 0,6 სმ (სურ. 15. ტაბ. XVIII).
127. საკიდები, ქარვისა, სამკუთხა ფორმის (7 ც.) სიგრძე 1,5 სმ; სიგანე – 1,0 სმ (სურ. 15. ტაბ. XVIII).
128. მძივი, გიშრისა, კასრისებრი ფორმის. სიგრძე – 1,3 სმ; დიამეტრი – 1,0 სმ.
129. რგოლი, ოქროსი, ბრტყელი კიდებაწეული, სიმაღლე – 1,1 სმ; დიამეტრი – 2,3 სმ (სურ. 15. ტაბ. XVI).
130. რგოლი, ოქროსი, ბრტყელი, კიდებაწეული. სიმაღლე 0,8 სმ; დიამეტრი 2.1 სმ (სურ. 15. ტაბ. XVI).
131. მძივები, ოქროსი, კასრისებრი (9 ც.), ერთი ცალი სფეროსებრი (სურ. 15. ტაბ. XVI).
132. მძივები, ოქროსი, მილისებრი, ორი წიბურით, ერთი ოთხი წიბურით (7 ც.) (სურ. 15. ტაბ. XVI).
133. დერგი, შავპრიალა თიხის, მოყავისფრო სარჩულით, მხრიდან ყელისაკენ თანდათანობით ვიწროვდება, პირგადამლილი. მხარზე მკვეთრი წიბური, რომელიც გამობერილ მუცელზე გადადის. მუცელი ძირისაკენ სწრაფად ვიწროვდება. ძირივიწრო. სიმაღლე – 41,5 სმ; მუცლის დიამეტრი – 41,0 სმ; პირის დიამეტრი – 15,7 სმ; ძირის დიამეტრი – 11,0 სმ. (ტაბ. XX).
134. დერგი, შავპრიალა თიხისა, მოყავისფრო სარჩულით, ცილინდრული ყელით,

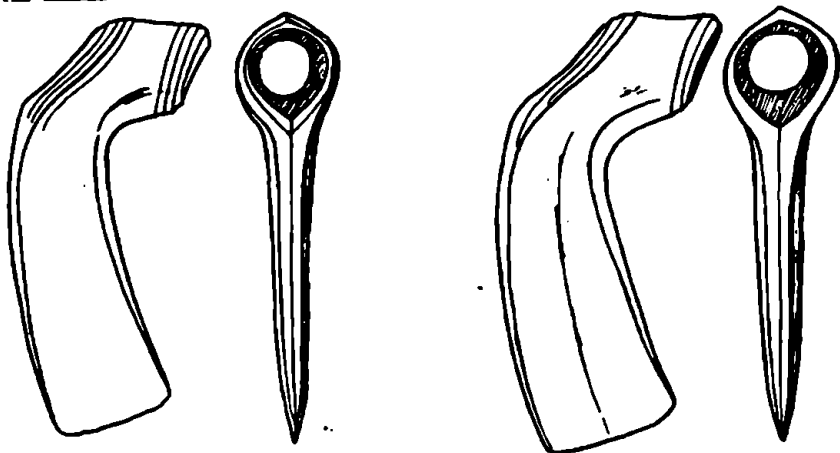

სურ. 13. მარტოვის N4 ყორღანი. ბრინჯაოს ცულები.

პირგადამლილი, მხრიდან ყელზე გადასვლის ადგილას წიბური აქვს. მხარი ოდნავ დაქანებულია და ბუცელზე გადასვლის ადგილას არამკვეთარ წიბურს ქმნის. ბუცელგამობერილი, რომელიც ძირისაკენ სწრაფად ვიწროვდება, ძირევიწრო. მხარზე ორი ამოკაწრული ხაზისაგან შემდგარი ტეხილი ზოლი შემოუყვება, რომელიც სწორი ხაზებითაა ამოვსებული. ირიბი ხაზებითაა შევსებული აგრეთვე სამკუთხედები, ფუძით წიბურს მობჯენილი. სიმაღლე - 39,8 სმ; ბუცლის დიამეტრი - 47,0 სმ; პირის დიამეტრი - 17,0 სმ; ყელის სიმაღლე - 7,3 სმ; ძირის დიამეტრი - 12,9 სმ (ტაბ. XXI).

135. დერგი, შავპრიალა თიხისა, მოყავისფრო სარჩულით, ყელი სწორი აქვს, პირგადამლილი; მხრიდან ბუცელზე გადასვლის ადგილას წიბური აქვს. ბუცელი გამობერილია, რომელიც ძირისაკენ თანდათანობით ვიწროვდება. მხარზე პატარა ყურთა დაძერწილი. სიმაღლე - 35,6 სმ; ბუცლის დიამეტრი - 40,5 სმ; პირის დიამეტრი - 17,1 სმ; ძირის დიამეტრი - 14 სმ (სურ. 17. ტაბ. XX).

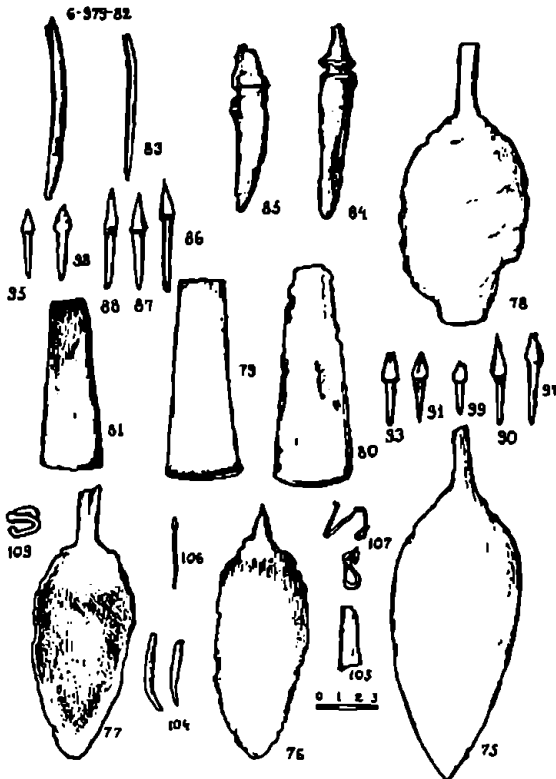

სურ. 14. მარტყოფის N4 ყორღანი: 75-78 - სატყეარის პირები, 79-81 - ბრტყელი ცულები, 82 სატყეი, 83 - სადგისი, 84-99 - ისრის პირები, 104 - ლეროს ნატეხი, 105 - სატყეარის პირის ყუნწის ნატეხი, 106 - საკინძი, 107 - ბრინჯაოს ბრტყელი-შავეთულის ნატეხები, 109 - ბრინჯაოს საკილი.

136. დერგი, შავი თიხისა, მოყავისფრო სარჩულით, ბიკონუსური, დაბალყელიანი, პირგადამლილი. ყური ასხია ბუცლის ზედა ნაწილზე. სიმაღლე 30.9 სმ; ბუცლის დიამეტრი - 40,0 სმ; პირის დიამეტრი - 18,2 სმ; ყელის სიმაღლე - 5,0 სმ; ძირის დიამეტრი - 14,5 სმ (სურ. 17).
137. დერგი, შავპრიალა თიხისა, მოყავისფრო სარჩულით, მსხლისებრი, პირგადამლილი, მხარზე, ბუცელზე გადასვლის ადგილას, წიბური აქვს. ბუცელგამობერილი, რომელიც სწრაფად ვიწროვდება ძირისაკენ. ძირეწერო. წიბურთან და მხართან ერთი ფართო ყური აქვს მიძერწილი, რომელსაც მხარზე აქეთ-იქით რკალისებური რელიეფური წიბური აქვს. სიმაღლე - 36,5 სმ; ბუცლის დიამეტრი - 36,0 სმ; პირის დიამეტრი - 18,0 სმ; ძირის დიამეტრი - 7,0 სმ (სურ. 17).
138. დერგი, შავპრიალა თიხისა, მოყავისფრო სარჩულით, დაბალყელიანი, პირგადამლილი. მხრიდან ბუცელზე გადასვლის ადგილას წიბური აქვს. ბუ-

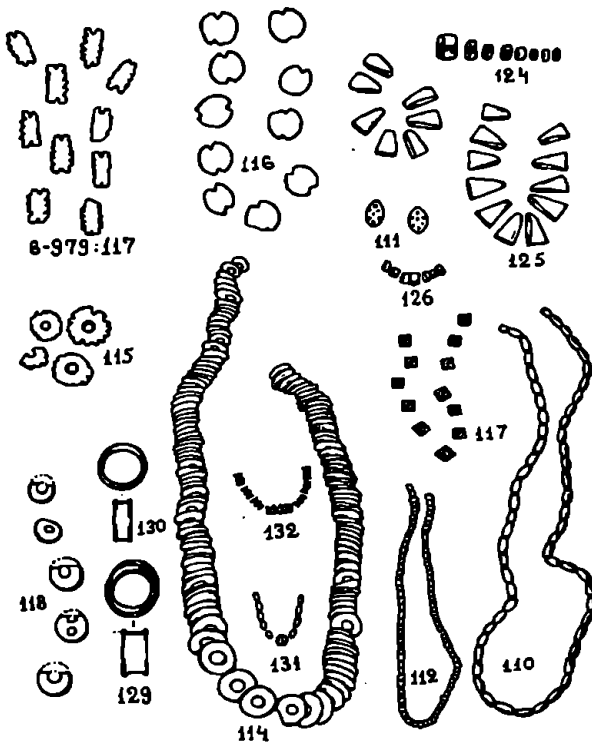

სურ. 15. მარტყოფის N4 ყორღანი: 110 - ვერცხლის შივები, 111 - სერდოლიკის თვლები, 112 - პასტის შივები, 113 - პასტის შივები, 114-117 - სადაფის შივები და საკიდები, 118 - ძვლის რგოლები, 124 - სერდოლიკის შივები, 125 - სერდოლიკის სამკლეთხა საკიდები, 126 - ქარვის შივები, 127 - ქარვის ს.მ.ლ.ს. საკიდები, 129-130 - ოქროს რგოლები, 131 - ოქროს შივები, 132 - ოქროს შივები.

- უელგამოზებრილი. ძირისაკენ სწრაფად ვიწროვდება. მხარზე ყური ასხია. სიმაღლე – 42,0 სმ; ბუცლის დიამეტრი – 50,5 სმ; პირის დიამეტრი – 22,0 სმ; ყელის სიმაღლე – 4,5 სმ; ძირის დიამეტრი – 17,2 სმ (ტაბ. XX).
139. დერგი, შავპრიალა თიხისა, მონაქრისფრო სარჩულით, მსხლისებრი. პირისაკენ თანდათანობით ვიწროვდება. მხრიდან ბუცელზე გადასვლის ადგილას წიბური აქვს. ბუცელი გამოზებრილია; ვიწრო ძირით. მხარზე ფართო ყური აქვს. სიმაღლე – 31,0 სმ; ბუცლის დიამეტრი – 36,5 სმ; ძირის დიამეტრი – 8,2 სმ (სურ. 17. ტაბ. XX).
140. დერგი, შავი თიხისა, მოვარდისფრო სარჩულით, ბიკონუსური, დაბალი ყელით, პირგადმულილი, ყელის ძირზე არამკვეთი წიბური შემოუყვება. მხარზე ერთი ყური აქვს. სიმაღლე – 46,5 სმ; ბუცლის დიამეტრი – 53,0 სმ; ყელის სიმაღლე – 6,0 სმ; პირის დიამეტრი – 26,0 სმ; ძირის დიამეტრი – 15,3 სმ.
141. დერგი, შავპრიალა თიხისა, მოყავისფრო სარჩულით. ყელი პირისაკენ თანდათანობით ვიწროვდება. მხარი სწორი და განიერი აქვს, რომელიც მკვეთ-

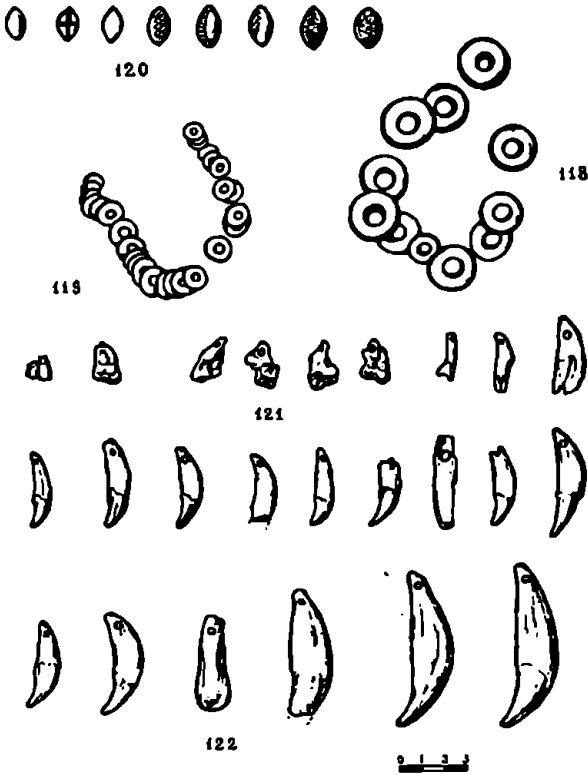

სურ. 16. მარტყოფის N4 ყორღანი: 118-119 - ძელის რგოლები, 120 - ძელის ნივთები, 121 - ძაღლის საძირე კბილის საკიდები, 122 - ცხოველის ემვის საკიდები.

რად გადადის მუცელზე. გადასვლის ადგილას მოკლე რელიეფური ხაზები აქვს. შირიდან მუცელი ძირისაკენ სწრაფად ვიწროვდება. სიმაღლე – 50,0 სმ; მუცლის დიამეტრი – 61,7 სმ; ძირის დიამეტრი – 18,7 სმ (ტაბ. XXI).

142. ტოლჩა, შავპრიალა თიხისა, მოვარდისფრო-მოყავისფრო სარჩულით, ბიკონუსური, პირგადამოლილი, მხარსა და მუცელს შორის ფართო წიბური აქვს. ძირისაკენ სწრაფად ვიწროვდება. ყური მიძერწილია პირსა და წიბოზე. ყურის მოპირდაპირე მხარეს, ზედა ნაწილზე ამოღარული ხაზებისაგან შემდგარი ორნამენტი აქვს. სიმაღლე – 17,8 სმ; მუცლის დიამეტრი – 22,0 სმ; პირის დიამეტრი – 15,3 სმ; ძირის დიამეტრი – 8,9 სმ.

143. ტოლჩა, შავპრიალა თიხისა, მოვარდისფრო სარჩულით, ბიკონუსური, პირგადამოლილი, მხარსა და მუცელს შორის ფართო წიბურია. ძირისაკენ სწრაფად ვიწროვდება. ყური მიძერწილია პირსა და წიბოზე. მხარზე ნაკაწრი ხაზებისაგან შემდგარი ორნამენტი აქვს. სიმაღლე – 16,6 სმ; მუცლის დიამეტრი – 20,5 სმ; პირის დიამეტრი – 13,2 სმ; ძირის დიამეტრი – 6,2 სმ.

144-159. თიხის ჭურჭლის ნატეხები (სურ. 17-21. ტაბ. XX, XXI).

160. დერგის მობრძილი ნაწილი, ნაკლული. შერჩენილია ზედა ნაწილი, შავპრიალა, მოვარდისფრო-მოყავისფრო სარჩულით. ყელმადალი, გადამოლილი პირით. მხართან მუცელზე გადასვლის ადგილას შკეეთრი წიბურია. წიბურზე კოპები აზის და აქვეა დამტრისხული სამკუთხედების რიგი. ასეთივე კოპები ყელის ძირზეა, კოპებს შორის რომებია, ირიბი ხაზებით ამოვსებული. კოპები ასხია აგრეთვე ყელის შუა ნაწილზე. კოპებს შორის ირიბი ხაზებით ამოვსებული რომებია. პირის დიამეტრი – 28,8 სმ.

ყორღანი N 3 მდებარეობდა ადგილ შინდიანხევში, მარტყოფიდან ახალქალაქში მიმავალი გზის მარჯვენა მხარეს, გზიდან 100 მ დამორებით³⁹. ყორღანის ყრილი საკმაოდ დანიანებული იყო, მასზე საურმე გზა გადიოდა და, აქედან ჩანს, ქვეც უზიდათ. მისი ზომებია – დიამეტრი აღმოსავლეთიდან დასავლეთით – 30,0 მ, ჩრდილოეთიდან სამხრეთით – 27,0 მ. ყრილის შერჩენილი სიმაღლე – 1,75 მ. ყორღანი, ჩანს, ბუნებრივ დაბალ ბორცვზე იყო გამართული. 0,40 მ. ყორღანის ფენის შემდეგ ქვაყრილის თხელი ფენა იწყებოდა, რომლის ალაგების შემდეგ გამოჩნდა თიხის ზეინული, რომლის დიამეტრი 8,0 მ, სიმაღლე კი 0,70 მ. უდრიდა. თიხა აქ მოყვითალო ფერისაა და განსხვავდებოდა მარტყოფის უორმრო ყორღანების ყრილისათვის გამოყენებულ მოწითალო ფერის თიხისაგან. შესაძლოა თიხის ზეინულისათვის აქ ორმოდან ამოყრილი თიხა იყო გამოყენებული. ყორღანის ცენტრალურ ნაწილში კვითა და მიწით ამოვსებული სამარხი – ორმო აღმოჩნდა. ორმოს თავზე, მის სამხრეთ ნაწილში კარგად გამოჩნდა გადახურვის ძელების ნაკვალავი. ძელები სიგრძივ ელაგა და ორმოს კიდევებს სამხრეთით და ჩრდილოეთით 0,50-0,60 მ სცილდებოდნენ. სამხრეთ ნაწილში კარგად შეინიშნებოდა ერთმანეთზე გადადებული ძელის ნაშთები. შესაძლოა, ორმოს თავზე ხის ძელებისაგან შეკრული კარკასი კეთდებოდა, რომელზედაც შემდეგში გადახურვის ძელები ღაგდებოდა. ძელია გარკვევით თქმა, რამდენი ძელით იყო გადახურული სამარხი – ორმო. მაგრამ, თუ გავითვალისწინებთ ორმოს ზომებს და ძელის სისქეს 0,25-0,30 მ

39. ი. ქაჯარაძე, გაეკალიშვილი, ა. წერეთელი, კახეთის (მარტყოფის) არქეოლოგიური კვლევების 1980-1981 წლების მუშაობის ანგარიში, საქართველოს სახელმწიფო მუზეუმის არქეოლოგიური კვლევითი ცენტრი, VIII, თბილისი, 1986, გვ. 29.

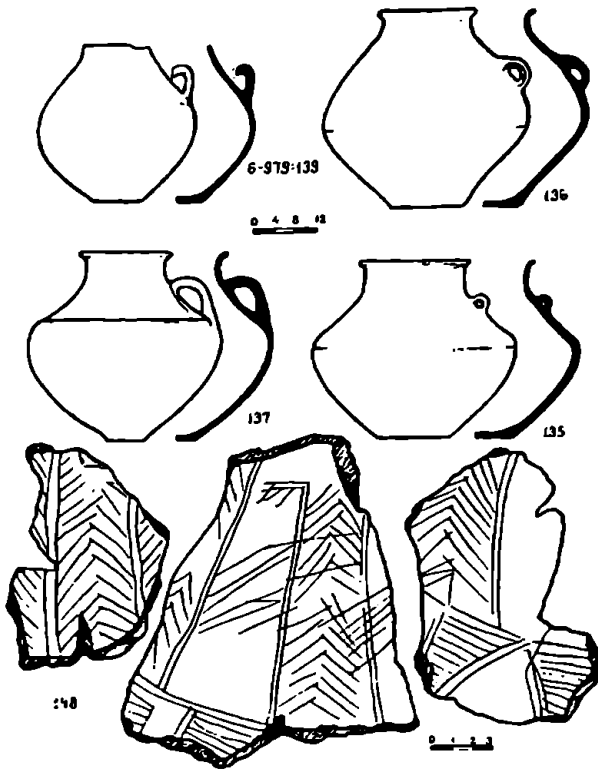

სურ. 17. მარტყოფის N4 ყორანი: 135-139 თიხის ჭურჭელი, 148 თიხის ჭურჭლის ნატეხები.

ვივარაუდებთ, მამინ გადასახუარად სულ ცოტა თხემეტამდე ხის მორი დასკირდებოდა. ორმოს თავიდან 0,80 მ სიღრმეზე სამხრეთ ნაწილში კარგად ჩანდა სიგარძიე ჩაწოლილი ძელების ნაშთი. როგორც ჩანს, ეს გადახუარვის ძელების ნაკვალევი უნდა ყოფილიყო. რომლებიც ჩანგრევის შემდეგ ორმოში მოექცნენ.

სამარხი — ორმოს ჩრდილო აღმოსავლეთ კუთხეში ორმოს თავიდან 0,80 მ სიღრმეზე ჩამეებული სამარხი აღმოჩნდა. ისე ჩანდა, თითქოს სამარხი ორმოს გადახუარვის ძელებზე იყო გამართული კუთხეში; გადახუარვის ჩაწოლის შემდეგ მან დეფორმაცია მიიღო და ორმოში ჩაწვა. მიცვალეული მარცხენა გვერდზე ესენა, თავით დასავლეთით, ძლიერ მოკუნტული ფეხებით; ზედა კიდურები მოხრილი ზედ თავის ქალასთან იყო მიტანილი. ჩონჩხი ისე ძლიერად იყო მოკუნტული, რომ მისი სიგარძე 0,60 მ უდრიდა. მიცვალეული, ჩანს, შუა ხნისა უნდა ყოფილიყო. სამარხი მიმართული იყო დასავლეთითა აღმოსავლეთით, მისი ზომებია 1,70x0,85 მ.

მიცვალეულის თავის ქალასთან ოქროს სასაფეთქლე ხვია აღმოჩნდა. ქვედა კიდურების ძელებთან იღო ბრინჯაოს ისრის პირი და პატარა სასმისი. სამარხის ჩრდილო-აღმოსავლეთ კუთხეში ნაპოვნი იყო ბრინჯაოს ბრტყელი ყუნწიანი დისკო „შტანდარტი“. მის გვერდით თიხის ჭურჭელი იღო. სამხრეთ-აღმოსავლეთ კუთხეში თიხის რამდენიმე

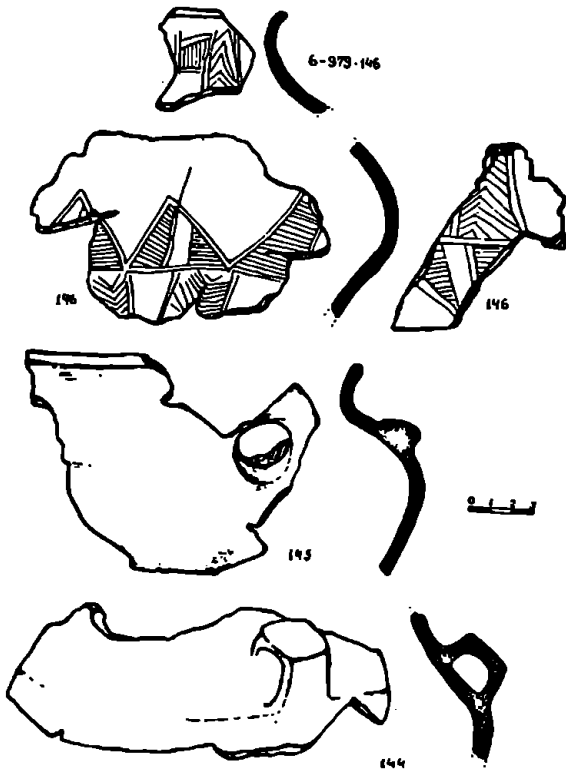

სურ. 18. მარტყოფის N4 ყორანნი: თიხის პერკლის ნატეხები.

პერკელი აღმოჩნდა. სამარხის აღების შემდეგ მის ქვეშ ხის ნაშთი აღმოჩნდა, ეგებ, გადახურვის ძელებისა.

დასაკრძალავი ორმოს თავის ზომებია: სამხრეთის კედლის სიგრძე – 3,70 მ, აღმოსავლეთის კედლის – 3,50 მ, დასავლეთის კედლის – 3,20მ, ჩრდილო კედლის – 4,0 მ. ორმო იწყებოდა ყორანის თავიდან 1,0 მ სიღრმეზე. ორმოს ზომები ძირზე – სამხრეთის კედლის – 3,50 მ, დასავლეთის კედლის – 2,65 მ, აღმოსავლეთის კედლის – 2,96 მ, ჩრდილოეთის – 3,80 მ. სიღრმე ყორანის თავიდან ორმოს ძირამდე – 4,10მ.

ორმოს ძირზე მცირე ტრაპეციის ფორმა ჰქონდა. ორმო დამხრობილი იყო აღმოსავლეთიდან დასავლეთით.

ორმოს კედლებზე, განსაკუთრებით სამხრეთის კედლებზე, კარგად შეიმჩნეოდა ხის ძელების ნაკვალევი. ორმოში, ჩანს, ჩადგმული იყო ნაგებობა, ვერტიკალურად მდგარი ხის ძელებისაგან შეკრული. ძელის ბოლოები, ჩანს, პირდაპირ ორმოს ძირზე ილა.

ორმოს ძირზე, ცენტრალურ ნაწილში, გამართული იყო ხის ძელებისაგან შემდგარი მოედანი. იგი ჩრდილო კედლიდან 0,60 მ-ით იყო დამორჩეული, სამხრეთის – 0,40 მ, დასავლეთ და სამხრეთ კედლებიდან – 0,80 მ-ით. მოედნის ზომებია 2,85x1,57 მ. ხის მოედნის სამხრეთ და ჩრდილო კიდეებზე კარგად შეინიშნებოდა ღარისებრი ღრმულები,

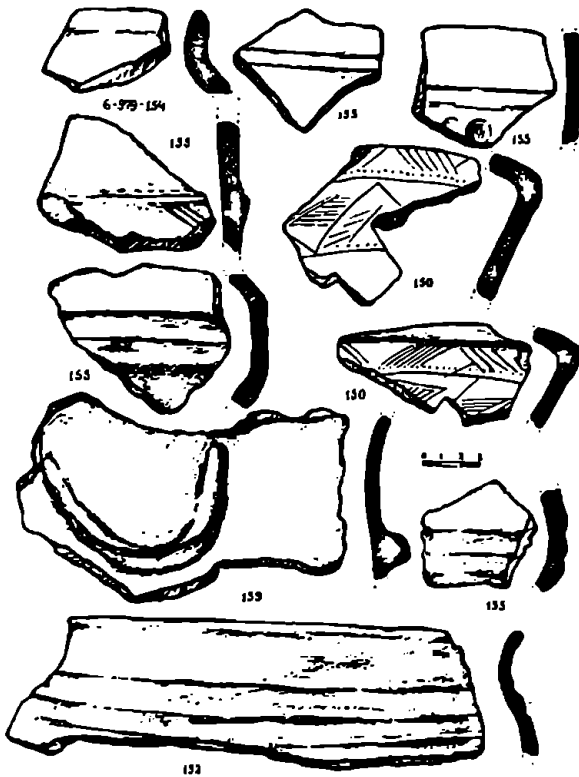

სურ. 19. მარტყოფის N4 ყორღანი: თიხის ჭურჭლის ნატეხები.

რომლებშიაც კარგად ჩანდა ხის ნაშთი. შესაძლოა, რომ ეს ხის ეტლის თელების ნაკვალევი იყო. ღრმულების სიგრძეა 1,20 მ, სიღრმე – 0,30 მ.

ხის მოედანზე ორი მიცვალებული ესვენა (სურ. 23). ერთის ჩონჩხი მოედნის დასავლეთ ნაწილში იღო ფეხებმოკეცილი. მარცხენა მხარეზე, მისი მუხლის თავები თითქმის მოედნის ცენტრალურ ნაწილს აღწევდა. თავის ქალა ადგილიდან დაძრული და ჩონჩხიდან ჩრდილოეთით დაახლოებით 0,40 მ-ით იყო დამორეხული. თავის ქალა მხრის ძვლებთან ერთად. ჩანს. კამერის ჩაშლის შემდეგ უნდა გადაგორებულიყო. საპარხის ზომებია 1,55 მ x 0,60 მ. ჩონჩხი ზუსტად დასავლეთიდან – აღმოსავლეთით იყო დამხრობილი. თავით დასავლეთით. ჩონჩხი ეკუთვნოდა ძვალმსხვილ, შუა ხნის მამაკაცს, რომლის სიმაღლე 1,90 მ აღემატებოდა. თავის ქალასთან აღმოჩნდა გიშრის ფართო რგოლი. მენჯის ძვალთან იღო. ოქროს მასიური ხვია და ბრინჯაოს ერთი კასრისებრი მძივი. მუხლის ძვლებთან მოედნის ცენტრალურ ნაწილში თიხის თხელკედლიანი ჭურჭელი იღო. აქვე აღმოჩნდა სერდოლიკის სამი სამკუთხა მძივსაკიდი და ორი მძივი. სამი ცალი სერდოლიკის სამკუთხა მძივსაკიდი ნაპოვნი იყო წვივის ძვლებთან.

მეორე ჩონჩხი ხის მოედნის აღმოსავლეთ ნაწილში აღმოჩნდა, პირველი მიცვალებულის ფეხით. მიცვალებული მარჯვენა გვერდზე ესვენა ძლიერ მოკუნტული ფეხებით.

ხელები გამლრი ჰქონდა და მტევენები მუხლის თავებამდე მიტანილი. ჩონჩხი მიმართული იყო სამხრეთიდან ჩრდილოეთით. თავით სამხრეთით. თავის ქალას ქვეშ, კისრის ძელებთან ბრინჯაოს სამი ხვია აღმოჩნდა. სახის წინ თიხის ჭურჭელი იდო, რომელშიაც სკერდოლიკის სამი მძივსაკიდი აღმოჩნდა. ორი ასეთივე მძივსაკიდი მუცლის არეში იყო ნაპოვნი. აქვე იდო ბრინჯაოს ერთი ხვია. მენჯის ძვალთან ბრინჯაოს ერთი სადგისი და ისრის პირი იდო. ფეხის ძელებთან. ზედ მოედნის კიდებზე, ბრინჯაოს სატეხი აღმოჩნდა. მისგან ოდნავ დაშორებით ბრინჯაოს ცული იდო. ბრინჯაოს ბრტყელი „შტანდარტი“ ფეხის ძელებიდან 0.30 მ-ის დაშორებით ჩრდილო-აღმოსავლეთით აღმოჩნდა. ჩრდილო-აღმოსავლეთ კუთხეში ორი მონრდილი ჭურჭელი იდო, ხის მოედნის გარეთ, ჩრდილო კედლის გასწვრივ. მათ გვერდით კიდევ ერთი ჭურჭელი აღმოჩნდა. ორი ჭურჭელი მოედნის გარეთ იდო სამხრეთ-აღმოსავლეთ ნაწილში. სამარხში სრულიად არ აღმოჩენილა საქონლის ძელები.

ახლა ძნელი სათქმელია ძირითად სამარხში აღმოჩენილ მიცვალებულებს შორის სიცოცხლეში ურთიერთობა. შესაძლოა აქ ცოლ-ქმარია დაკრძალული. მეუღლე ქმარს ჩაატანეს და მის ფეხთით დაასვენეს.

მთლად ნათელი არ არის აგრეთვე ზედა ჩაშვებულ სფლავის ძირითად სამარხთან დამოკიდებულება. ეს სამარხები ერთი დროისაა, ბევრნერ კულტურას მიეკუთვნებიან. ამიტომ. არ არის გამორიცხული, რომ ძირითად სამარხში მამაკაცს მეუღლე ჩაატანეს. მერე კი სამარხი — ორმოს თავზე მისი თანმხლები პირი დაკრძალეს.

ჩაშვებული სამარხი

40. ქვაბი, შავი თიხისა, მონაცრისფრო სარჩულით, ჩაღარული ყვლით, პირგადამლილი, მრგვალმუცლიანი, შერჩენილი აქვს ცალი ყური, მხარზე კოპების ერთი რიგი შემოუყვება. მხარზე და მუცლის ზედა ნაწილზე არაპეკეთრად ამოღარული ხაზების ბაღეა. სიმაღლე — 17,2 სმ; მუცლის დიამეტრი — 24,0 სმ; პირის დიამეტრი 19,5 სმ; ყელის სიმაღლე — 1,7 სმ; ძირის დიამეტრი — 9,0 სმ (სურ. 24. ტაბ. XXII).
41. კოპობი, შავპრიალა თიხის, მონაცრისფრო სარჩულით, ჩაღარული ყვლით, პირგადამლილი, მუცელი გამობერილი აქვს, რომელიც ძირისაკენ სწრაფად ვიწროვდება. ცალი ყური მუცლის გამობერილ ნაწილზე ასხია. მუცლის ზედა ნაწილზე ვერტიკალური რელიეფური ზოლები ჩამოუყვება. ყურის მოპირდაპირე მხარეე ჩაღრმავებულია. სიმაღლე — 10,2 სმ; მუცლის დიამეტრი — 16,5 სმ; ყელის სიმაღლე — 1,8 სმ; პირის დიამეტრი — 12,3 სმ; ძირის დიამეტრი — 5,8 სმ (სურ. 24. ტაბ. XXII).
42. კოპობი, შავპრიალა თიხისა, ნაცრისფერი სარჩულით, ჩაღარული ყვლით, პირგადამლილი, მრგვალმუცლიანი, მუცელზე ყური აქვს. მუცლის ზედა ნაწილი წერტილოვანი ორნამენტითაა შემკული. სიმაღლე — 6,4 სმ; მუცლის დიამეტრი — 8,7 სმ; ყელის სიმაღლე — 1,2 სმ; პირის დიამეტრი — 6,0 სმ; ძირის დიამეტრი — 4,2 სმ (სურ. 24. ტაბ. XXII).
43. „შტანდარტი“, ბრინჯაოს ფირფიტისა, ფართო მრგვალი თავით, რომელსაც შუაზე ორივე მხარეს მთელ სიგრძეზე მკვეთრი წიბური გადასდევს. ფართო, ბრტყელი ღეროთი.

სიგრძე – 19,5 სმ; სიგანე – 15,5 სმ; ღეროს სიგრძე – 4,3 სმ; ღეროს სიგანე – 2,0 სმ (სურ. 24. ტაბ. XXII).

44. ისრის პირი, ბრინჯაოსი, პირამიდული თავით, ოთხწახნაგა ღეროთი.

სიგრძე – 2,7 სმ; თავის სიგრძე – 1,0 სმ; ღეროს სიდიდე – 1,7 სმ; პირის უღიდესი სიგანე 0,4 სმ (სურ. 24).

45. საკიდი, ოქროსი, ერთნახევარი ხევისა. ოქროს ფირფიტა გადაკრულია ბრინჯაოზე (სურ. 24. ტაბ. XXII).

ძირითადი სამარხი

46. ქოთანის, მოყავისფრო თიხისა. მოშავო-მოყავისფრო საჩქელით, არათანაბრად გამოშწვარი, პირგადშლილი, მუცელი ოდნავ გამობერილი; ორყურა, ყურები ასხია მხარსა და პირზე. მხარზე შემოუყვება ფართო ქღებების ერთი რიგი. სიმაღლე – 23,4 სმ; მუცლის დიამეტრი – 25,0 სმ; პირის დიამეტრი

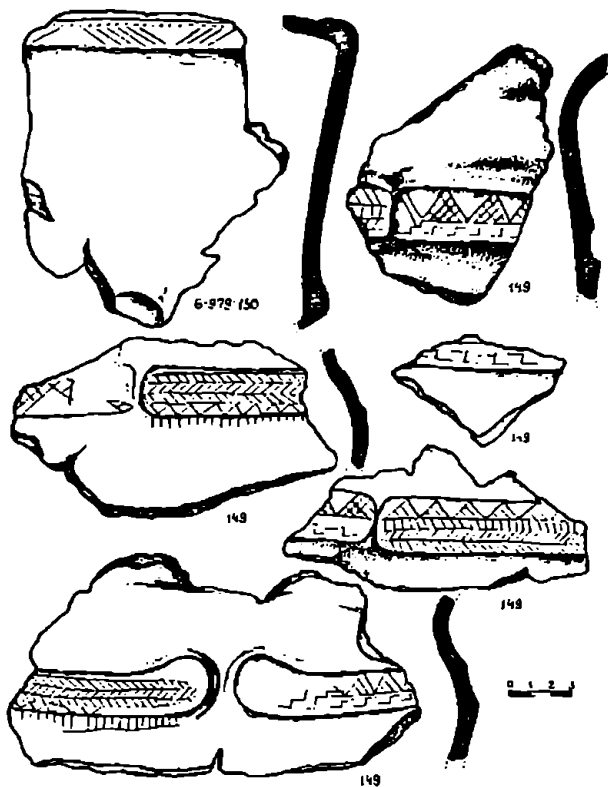

სურ. 20. მარტყოფის N4 ყორღანი: თიხის ჯერჯერის ნატეხები.

- 18,4 სმ; ძირის დიამეტრი - 9,2 სმ (სურ. 25. ტაბ. XXIV).

47. ქოთანი, მოყავისფრო თიხისა, მოყავისფრო სარჩულით, არათანაბრად გამომწვარი, ოდნავ გამობერილი ბუცილით; ყურები ასხია პირსა და მხარზე. მთელ ტანზე წერილი ღარები ჩამოუყვება.

სიმაღლე - 20,2 სმ; ბუცლის დიამეტრი - 22,0 სმ; პირის დიამეტრი - 17,3 სმ; ძირის დიამეტრი - 10,5 სმ (სურ. 26. ტაბ. XXV).

48. ქოთანი მოყავისფრო თიხისა, ნაცრისფერი სარჩულით, პირგადამულილი, ოდნავ გამობერილი ბუცილით; ყურები ასხია მხარსა და პირზე.

სიმაღლე - 19,2 სმ; ბუცლის დიამეტრი - 19,5 სმ; პირის დიამეტრი - 15,2 სმ; ძირის დიამეტრი - 7,9 სმ (სურ. 26. ტაბ. XXIV).

49. ქოთანი, მოყავისფრო თიხისა, მონაცრისფრო სარჩულით, ოდნავ გამობერილი ბუცილით, ყურები ასხია პირსა და მხარზე. მთელ ტანზე სხვადასხვა მიმართულების ამოღარული ხაზები დაუყვება. ნაკლული.

სიმაღლე - 18,3 სმ; ბუცლის დიამეტრი 20,5 სმ; პირის დიამეტრი - 17,0 სმ (სურ. 26. ტაბ. XXIV).

50. ტოლჩა, შავპირილა თიხისა, ღია ყავისფერი სარჩულით, თხელკედლიანი, თითქმის

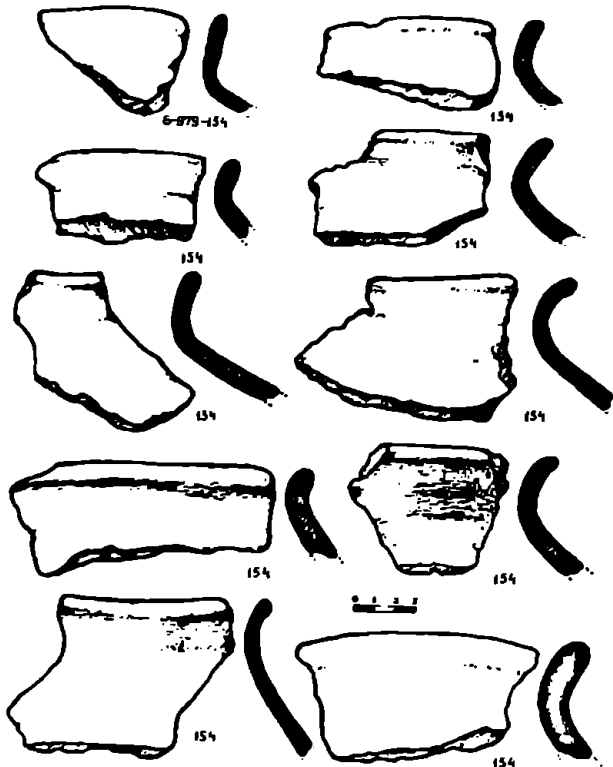

სურ. 21. შარტკოვის N4 ყორღანი: თიხის ქერქლის ნატეხები.

სწორი ტანით. ქვედა ნაწილი წიბურით სწრაფად გადადის ძირზე. ცალი ყური პირსა და ბუცლის შუა ნაწილზე აქვს. მხარზე აქეთ-იქით თითო შევარილი აქვს. მხარს ორი ამოკაწრული ხაზებისაგან შემდგარი სარტყელი შემოუყვება, ხაზებს შორის ჭგუფ-ჭგუფად ირიბი ხაზები და წერტილებისაგან შემდგარი ზოლებია მოთავსებული. ამ სარტყელს ზემოთ წერილად ნაკაწრი სამკუთხედების რიგია, რომლებიც ირიბი ხაზებითაა ამოვსებული. ტანზე სამი ამოკაწრული ხაზისაგან შემდგარი, წვერით ძირისაკენ მოქცეული სამკუთხედებია გამოსახული. ხაზებს შორის სივრცე წერტილებითაა შევსებული.

სიმაღლე — 12,4 სმ; ბუცლის დიამეტრი — 15,0 სმ; პირის დიამეტრი — 12,7 სმ; ძირის დიამეტრი — 4,2 სმ (სურ. 25. ტაბ. XXIV).

51. ლანგარი, მოყავისფრო თიხისა, მოშავო შიდა პირით. პატარა ყური პირთანაა მიძერწილი. მაღალი ქუსლით. სიმაღლე — 11,2 სმ; პირის დიამეტრი — 27,3 სმ; ქუსლის სიმაღლე — 2,5 სმ (სურ. 26. ტაბ. XXV).

52. ლანგარი, მოყავისფრო თიხისა, ოდნავ პირმოყრილი, პირთან ფართო შევარილი აქვს, რომელზედაც სამი ნახვრეტია. ცალ მხარეს პირთან ორი ნახვრეტე

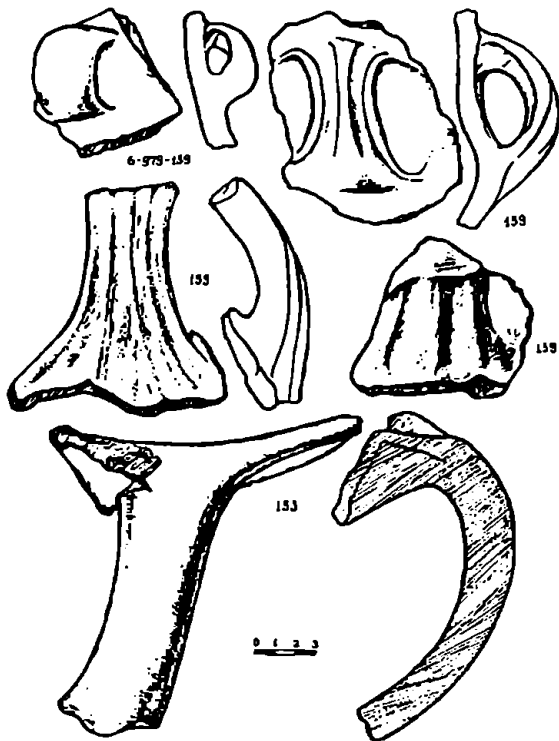

სურ. 22. მარტყოფის N4 ყორღანი: თიხის ჭურჭლის ნატეხები.

- აქვს: ძირზე სამი მოკლე ფეხი აქვს მიძერწილი. სიმაღლე 9,0 სმ;
პირის დიამეტრი – 26,0 სმ (სურ. 26. ტაბ. XXV).
53. ქოთანი, შეპკრიალა თიხისა, მოშავო სარჩულით, ჩაღარულე ყელით, პირგადაშლილი. ორი ყური მხარსა და პირს შორისაა მიძერწილი. ერთი ყური მუცლის ზედა ნაწილზეა მიძერწილი. შესაძლოა ასეთივე ყური მუცლის მიპირდაპირე მხარეზეც იყო, ოღონდ ჭურჭელს ეს ნაწილი აკლია. მუცელზე ირიბი ხაზებია ამოღარული. ნაკლული. პირის დიამეტრი – 10,7 სმ (სურ. 26).
- 54-57. სხედასხვა ჭურჭლის ნატეხები (სურ. 26).
58. ცული, ბრინჯაოსი, ყუამილიანი, სიგრძე 15,3 სმ; ყუის სიგრძე – 4,5 სმ; ზერელის დიამეტრი – 2,8 სმ; პირის სიგანე – 7,3 სმ (სურ. 25. ტაბ. XXIII).
59. შტანდარტი, ბრინჯაოსი, ფოთლისებური, მოკლე ბრტყელი ყუნწით. სიგრძე 18,0 სმ; სიგანე – 10,0 სმ; ყუნწის სიგრძე – 4,3 სმ; ყუნწის სიგანე – 0,6 სმ (სურ. 25. ტაბ. XXIII).
60. სატეხი. ბრინჯაოსი. ოთხწახნაგა თავით, ბოლოამოღარული.
სიგრძე – 20,5 სმ; დიამეტრი – 1,5 სმ (სურ. 25. ტაბ. XXIII).
61. სადგისი. ბრინჯაოსი, ოთხწახნაგა თავით, ღერო მრგვალი.
სიგრძე – 11,0 სმ (სურ. 25).
62. საკიდი, ბრინჯაოსი 1,5 ხეიისა, დიამეტრი 1,5 სმ (სურ. 25. ტაბ. XXIII).
- 63-64. საკიდები ბრინჯაოსი 1,5 ხეიისა, ნატეხები (სურ. 25. ტაბ. XXIII).
65. მძივი, წიღისა თუ პასტისა, ბიკონუსური, სიგრძე – 1,2 სმ; დიამეტრი – 1,2 სმ (სურ. 25).
66. მძივები სერდოლიკისა, ბიკონუსური – 3 ც (სურ. 25. ტაბ. XXIII).
67. მძივსაკიდები, სერდოლიკისა, სამკუთხა მოყვანილობის, სხედასხვა ზომის, 6 ც (სურ. 25. ტაბ. XXIII).
68. რგოლი გიშრისა, ფართო.
სიგანე 1,1 სმ. დიამეტრი – 1,9 სმ (სურ. 25. ტაბ. XXIII).
69. ფირფიტა ნიჟარისა, ოვალური ფორმის.
სიგრძე – 2,0 სმ; სიგანე – 1,3 სმ.
70. საკიდი, ოქროსი 1,5 ხეიისა, მასიური, წონა – 6,2 გრ.
დიამეტრი – 1,5 სმ (სურ. 25. ტაბ. XXIII).

ყორღანი N 5. 1989 წელს თსუ არქეოლოგიურმა ექსპედიციამ განაახლა გათხრები მარტყოფის მიდამოებში. აქ უღევარში „გატყლაპნილ (გატყლაპული) გორებად“ წოდებულ ტერიტორიაზე, სამიწათმოქმედო საშუაოების დროს ზიანდებოდა მიწაყრილები. „გატყლაპული გორები“ მდებარეობს მარტყოფის აღმოსავლეთით ორიოდ კილომეტრის დმორებით, უღევარის ორგორებსა და შინდათხევს შორის. „გატყლაპული გორები“ დროთა განმავლობაში გამოიყენებოდა სახნავ-სათესად და ამიტომ აქ მიწაყრილების შენიშვნა მეტად ჰირს. მიუხედავად ამისა, აქ დადასტურდა 4-5 მიწაყრილი. ზოგან დიდი ზომის რიყის ქვებით შერეული. მიწაყრილების მოხაზულობა თითქმის მთლიანად წაშლილია, მათ არც სიმაღლე შემორჩათ და ზუსტად არც დიამეტრი იზომება.

ყორღანი N 5 მდებარეობს ულევარის ველზე, ადგილ „გატყაპული გორებზე“. აპარანის საყდრის სამხრეთ-აღმოსავლეთით სოფ. სააკაძისკენ მიმავალი გზის მარცხენა მხარეს, ხოლო მარტყოფიდან ახალსოფელში მიმავალი გზიდან მარჯვნივ 200 მ-ის დაშორებით.³⁹

ყორღანის შემორჩენილი სიმაღლეა 0,80-0,90 მ, დიამეტრი 45-50 მ. ყრილი ძირითადად მიწისა იყო, დიდი და საშუალო ზომის რიყის ქვით შეჩენული. მიწაყარლის ქვეშ აღმოჩნდა დიდი ქვებისაგან ორ-სამ წყებად ნაგები სარტყელი, რომელიც მორბილ წრეს ქმნიდა. სარტყლის დიამეტრი აღმოსავლეთიდან დასავლეთით 25 მ. ჩრდილოეთიდან სამხრეთით – 24,5 მ. სარტყლის სიგანე 1,40-1,60 მ. ზოგან სარტყელი დარღვეული იყო. სარტყელის ცენტრში აღმოჩნდა დასაკრძალავი ორმო, რომელიც საესე იყო მოწითალო, სუფთა მიწით, (თიხამიწით), თიხამიწა, როგორც ჩანს, მოტანილია ადგილ ტვეალიდან, რომელიც „გატყაპული გორებიდან“ 6-7 კმ. დაშორებითაა.

დასაკრძალავი ორმოს ზომებია: აღმოსავლეთიდან დასავლეთით 6 მ, ჩრდილოეთიდან სამხრეთით – 4,50 მ, სიღრმე – 3,30 - 3,50 მ. როგორც ჩანს, ორმოში ჩადგმული იყო ხის ძელური შენობა, რომელიც ხის მორებით იყო გადახურული. გათხრების დროს ორმოს თავზე შეინიშნებოდა ხის ნაწილი და ძელების მიმართულება ჩრდილოეთიდან სამხრეთისაკენ. ამავე მიმართულებით იყო გაწყობილი ხის იატაკი, რომელიც მოფენილი იყო ქილობით (ქილობის ანაბეჭდები კარგად შეინიშნებოდა თიხის ჭურჭლის ნატეხებზე, რომლებიც ეტყობა პირდაპირ ქილობზე დაუწყვიათ). როგორც ჩანს, კედლები პორიზირებულად გადახურული ძელებისაგან შედგებოდა და გამაგრებული იყო ვერტიკალურად ჩადგმული ძელებით. დასაკრძალავი კამერის დასავლეთ კედელთან (სიღრმე 2,5 მ) აღმოჩნდა ელიფსური მოყვანილობის დიდი ქვების გროვა, რომლის ქვეშ იყო ადამიანის ძლიერ დაშლილი და არეული თავის ქალა და ძვლები. კბილების მიხედვით მიცვალებული ახალგაზრდა უნდა ყოფილიყო. ძვლები ისეა არეული, რომ მიცვალებულის პოზის დადგენა ვერ მოხერხდა. მიცვალებულის კბილებთან აღმოჩნდა ოქროს ერთი პატარა მძივი (სურ. 27).

დასაკრძალავი კამერის ცენტრში 3,30 მ. სიღრმეზე აღმოჩენილ იქნა ბრინჯაოს ღარიანი სატეხი, ყუამილიანი ტული, სატეხის პირი, ბრტყელი ტული და ქვის ლატის თავი. აქვე იყო ფოთლის მოყვანილობის ბრინჯაოს ყუნწიანი „შტანდარტი“, ბრინჯაოს ოთხი მრგვალთავიანი, გრძელყუნწიანი „საინძი“, და კაფისა და ოხსილიანის მშვენიერად დამუშავებული ხუთი ჭესლამოდარული ისრისპირი. დასაკრძალავი კამერის სამხრეთ კედელთან ხის იატაკზე იღო ვერცხლის წერილი მავთულის მორკალური სახელური, როგორც ჩანს, ხის პატარა სკიერისა. კამერაში აღმოჩნდა საკმაო რაოდენობით შავპირილა თიხის ჭურჭლის ფრაგმენტები. დიდი ზომის ჭურჭლები განლაგებული იყო აღმოსავლეთის კედლის გასწვრივ, მომცრო ზომის ჭურჭლები აღმოჩნდა როგორც ცენტრალურ ნაწილში, ისე დასავლეთის კედელთან მიცვალებულის ძვლების გარშემო. აღმოსავლეთ კედელთან აღმოჩნდა წითელი თიხის ანგობიჩებული ჭურჭელი შავი ფერის მოხატულობით.

³⁹ გ. აკალიშვილი, ნ. ფიციური, თ. კეკელიძე, მ. კობალაძე, მ. ჩუქელიძე, ა. წერეთელი, თბილისის სახელმწიფო უნივერსიტეტის არქეოლოგიური ექსპედიციის 1989-1990 წლების მუშაობის ანგარიში, არქეოლოგიური კრებული, თბილისი, 1994, გვ. 61.

161. ცული ბრინჯაოსი ყუაშილიანი, ტანი ოდნავ მოხრილი, პირი ოდნავ მორკალური. სიგრძე – 13,5 სმ; პირის სიგანე – 6,0 სმ; ყუის სიგრძე – 6,0 სმ; ზვრელის დიამეტრი 2,6 სმ (სურ. 28).
162. სატეხი ბრინჯაოსი, ოთხკუთხა თავით, მრგვალგანიეკვეთიანი ტანით, ამოღარული ბასრი პირით. სიგრძე – 23,5 სმ; დიამეტრი – 1,8 სმ (სურ. 28).
163. ცული ბრინჯაოსი ბრტყელი, თავი გათხელებული და კუთხეებში ოდნავ მომრგვალებული, სიგრძე – 11,1 სმ; პირის სიგანე – 4,3 სმ (სურ. 28).
164. სატევარი ბრინჯაოსი ფოთლისებური, ყუნწიანი, მხრებდაქანებული. სიგრძე – 15,6 სმ; ყუნწის სიგრძე – 3,8 სმ (სურ. 28).
165. „შტანდარტი“ ბრინჯაოსი, ბრტყელი ელიფსური ფორმის, მოკლე ყუნწით. სიგრძე – 27,3 სმ; თავის სიგანე – 10,7 სმ; ყუნწის სიგრძე – 3,7 სმ (ტაბ. XXVI).
166. „საკინძი“ ბრინჯაოსი, მრგვალი ბრტყელი თავით, ოთხწახნაგა გრძელი ღეროთი სიგრძე – 18,8 სმ; თავის სიგანე – 7,7 სმ; ღეროს სიგრძე – 10,5 სმ (ტაბ. XXVI).
167. „საკინძი“ ბრინჯაოსი, ბრტყელი თავით, ოთხწახნაგა, გრძელი ღეროთი, სიგრძე – 16,8 სმ; თავის სიგანე – 7,3 სმ; ღეროს სიგრძე – 9,4 სმ (ტაბ. XXVI).
168. „საკინძი“ ბრინჯაოსი, ბრტყელი თავით, ოთხწახნაგა ღეროთი, ბოლოში

საქართველოს
არქეოლოგიის
ინსტიტუტი

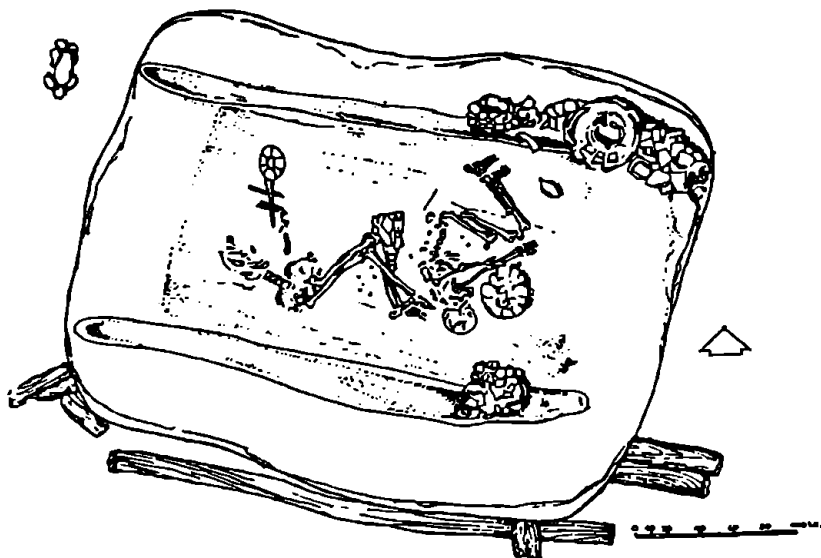

სურ. 23. მარტყოფის N3 ყორღანი: ძირითადი სამარხი.

გაბრტყელებული. სიგრძე - 18,3 სმ (ტაბ. XXVI).

169. „საკინძი“ ბრინჯაოსი, ბრტყელი თავით, ოთხწახნაგა, ბოლოში გაბრტყელებული ღეროთი. სიგრძე - 18,3 სმ; თავის სიგანე - 7,9 სმ. ყუნწის სიგრძე - 10,4 სმ (ტაბ. XXVI).
170. ლახტის თავი მონაცრისფრო-მოთეთრო მარმარილოსი, წაკვეთილი კონუსის ფორმის, ძირისკენ შევიწროვებული მრგვალი ნახვრეტით. სიმაღლე - 5,1 სმ; დიამეტრი - 5,7 სმ; ნახვრეტის დიამეტრი 1,8-2,1 სმ.
171. ისრის პირი კაეის, ქესლამოღარული, კარგად ჩეტუშირებული, სიგრძე - 7,9 სმ; სიგანე - 2,2 სმ (სურ. 28).
172. ისრის პირი ნახევრადგამკვირვალე ობსიდიანის, ქესლამოღარული. კარგად ჩეტუშირებული, სიგრძე - 5,5 სმ; უღ. სიგანე - 2,0 სმ (სურ. 28).
173. ისრის პირი, ნახევრადგამკვირვალე ობსიდიანის, ქესლამოღარული, კარგად

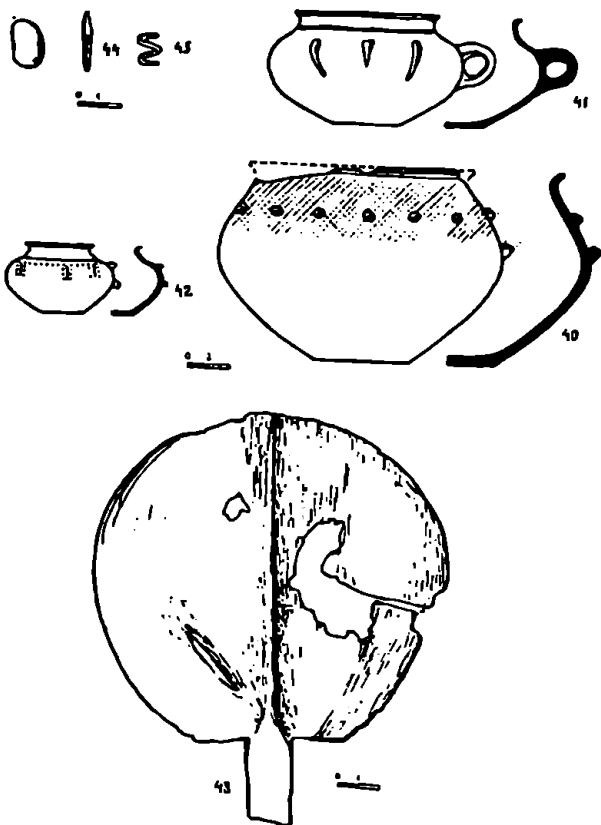

სურ. 24. მარტყოფის N3 ყორღანის ჩამოვებული სამარხის ინვენტარი. 40-42 - თიხის ჭურჭელი. 43 "მტანდარტი". 44 - ბრინჯაოს ისრის პირი, 45 - ოქროს ხეია.

- რეტუშირებული, სიგრძე 5,5 სმ, უდიდესი სიგანე 1,9 სმ (სურ. 28)
174. ისრის პირი, ნახევრადგამჭვირვალე ობსიდიანის, ქესლამოლარული. კარგად რეტუშირებული; სიგრძე – 3,4 სმ; უდ. სიგანე – 1,7 სმ (სურ. 28).
175. ისრის პირი ნახევრადგამჭვირვალე ობსიდიანის, ქესლამოლარული, ფრთამოტეხილი, სიგრძე – 4,8 სმ; უდ. სიგანე – 1,8 სმ (სურ. 28).
176. ლამელა ობსიდიანის, სუსტად რეტუშირებული. სიგრძე 8,6 სმ; სიგანე – 2,2 სმ (სურ. 28).
177. მძივი ოქროსი, ბიკონუსური ფორმის.
178. სარწყულის სახელური, ვერცხლის მრგვალგანივკვეთიანი ღეროსი, ნახევარწრიული მოყვანილობის, ბოლოებმოკეცილი. სიგანე ბოლოებს შორის 10 სმ; ღეროს დიამეტრი – 0,4 სმ (სურ. 28).
179. ისრის პირი ძელის, მრგვალგანივკვეთიანი, გამოყვანილი ყუნწით, სიგრძე – 6,8 სმ. ღეროს დიამეტრი – 0,7 სმ (სურ. 28).

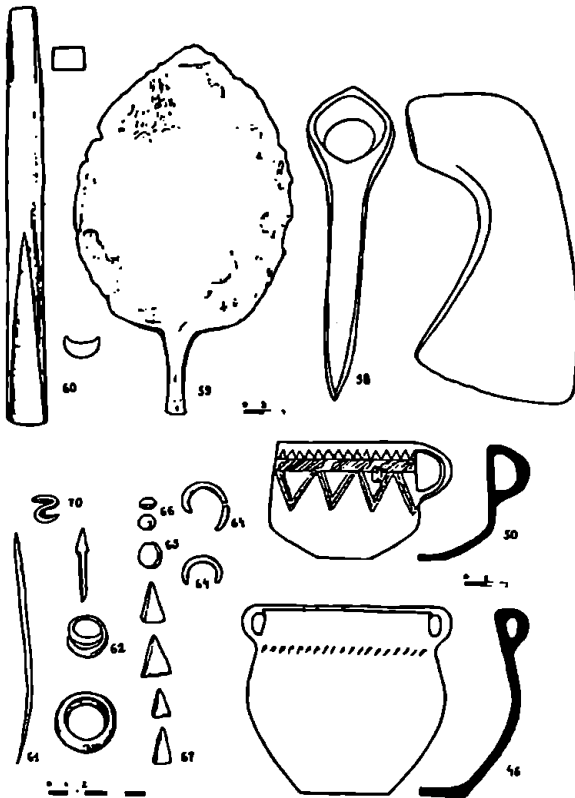

სურ. 25. მარტყოფის N3 ყორღანის ძირითადი სამარხის ინვენტარი. 46-50 – თიხის ჭურჭელი, 58 – ცლი, 59 – „შტენდარტი“, 60 – სატეხი, 61 – საღვინი, 62-64 – მრინჯაოს ხეივები, 65 – პასტის მძივები, 66 – სერდოლიკის მძივები, 67 – სერდოლიკის სამკუთხა საკიდები, 68 – გომრის რგოლი, 70 – ოქროს ხეია.

180. ქოთანის შავპრიალა თიხისა, მოყავისფრო სარჩულით. გადამლილი განიერი პირით, ყელდაბალი, მხრებსწორი, მუცელი ოდნავ გამობერილი, ძირბრტყელი. მხარზე შემოუყვება 7 ღარი, მუცლის ზედა ნაწილზე სამი, წერტილებით ამოვსებულნი ზოლია და მათ შორის ვერტიკალური ხაზებისაგან შემდგარი ქაღალდი ორნამენტი. პირის დიამეტრი - 16,4 სმ; მუცლის დიამეტრი - 24,5 სმ; სიმაღლე - 24,8 სმ; ძირის დიამეტრი - 11,0 სმ; ყელის სიმაღლე - 3,0 სმ (სურ. 29).
181. ქოთანის შავპრიალი თიხისა. მოყავისფრო სარჩულით. თხელკედლიანი, ორყურა, პირგანვირთი. კედლებსწორი, კედლიდან ძირისკენ გარდამავალ ადგილზე წიბო იქმნება, ვიწრო ძირით. მთელი ტანი ფაქიზად ნაკაწრი რთული გეომეტრიული ორნამენტითაა შემკული. პირის დიამეტრი - 18,1 სმ; მუცლის დიამეტრი - 20,3 სმ; სიმაღლე - 17,1 სმ; ძირის დიამეტრი - 18,5 სმ (ტაბ. XXV).
182. ქოთანის შავპრიალა თიხისა. მოყავისფრო სარჩულით, თხელკედლიანი, სწორი განიერი პირით. კედლებსწორი, ძირისაკენ გადასვლის ადგილზე წიბო იქმნება, მკვეთრი გამოყოფილი ძირით, ზედა ნაწილზე აქეთ-იქით ყურები ასხია. პირთან ფართო ღარი შემოუყვება. ტანის ზედა ნაწილზე ამოღარული ხაზები შემოუყვება. ასევე ხაზები ტანზე ვერტიკალურად ჩამოუყვება. ტანის ქვედა ნაწილზე რთვა ზოლებისაგან შემდგარი რომბებია გამოსახული. სიმაღლე - 17,0 სმ; მუცლის დიამეტრი - 16,0 სმ; პირის დიამეტრი - 14 სმ; ძირის დიამეტრი - 7,2 სმ (სურ. 29).
183. ქოთანის შავპრიალა თიხისა. მოყავისფრო სარჩულით. ორყურა, თხელკედლიანი, სწორი განიერი პირით. სწორკედლიანი. კედლის ძირისკენ გადასვლის ადგილზე წიბო იქმნება. ძირვიწრო. მთელი ტანი ფაქიზად ნაკაწრილია ამოკაწრული ხაზებით, ირიბი ხაზებით შევსებული რომბებით. პირის დიამეტრი - 16,6 სმ; მუცლის დიამეტრი - 18,0 სმ; სიმაღლე - 17,7 სმ; ძირის დიამეტრი - 7,0 სმ (სურ. 29. ტაბ. XXVI).
184. ტოლჩა შავპრიალა თიხისა, მოყავისფრო სარჩულით, ცალყურა, თხელკედლიანი, განიერი გადამლილი პირით, ჩაღარული ყელით, ბიკონუსური ტანით, მუცელზე ჩაღარდება. პირის დიამეტრი - 11,3 სმ; მუცლის დიამეტრი - 17,5 სმ; სიმაღლე - 12,4 სმ; ყელის სიმაღლე - 1,6 სმ (სურ. 29).
185. ტოლჩა შავპრიალა თიხისა, მოწავო სარჩულით, თხელკედლიანი, ცალყურა, განიერი გადამლილი პირით. ყელდაბალი, მრგვალმუცლიანი. მხარზე შემოუყვება ურთიერთგადამკვეთი ვერტიკალურად და ჰორიზონტულად განლაგებული ღარები, მუცელზე გამოსახულია ირიბი ხაზებით ამოვსებული სამკუთხედები. პირის დიამეტრი - 10,5 სმ; მუცლის დიამეტრი - 14,5 სმ; სიმაღლე - 13,6 სმ; ყელის სიმაღლე - 2,3 სმ; ძირის დიამეტრი - 5,6 სმ (სურ. 29. ტაბ. XXVI).
186. ტოლჩა შავპრიალა თიხისა. მოყავისფრო სარჩულით, თხელკედლიანი. ცალყურა, პირგანვირთი, ოდნავ გადამლილი, სწორკედლიანი, კედლის ძირისკენ გადასვლის ადგილზე იქმნება წიბო, ძირვიწრო. ცალი ყური ტანზე აქვს. მთელ ტანზე წერტილებით ამოვსებული ზოლებია და მათ შორის მოქცეულია

წვერით ქვევით განლაგებული სამკუთხედები, რომლებიც კორიზონტული ხაზებითაა ამოხსენებული. პირის დიამეტრი 9,0 და 9,5 სმ; მუცლის დიამეტრი – 10,5 სმ; სიმაღლე – 10,9 სმ; ძირის დიამეტრი – 5,2 სმ (სურ. 29. ტაბ. XXVI).

187. ტოლზა შავპრიალა თიხისა. მოყავისფრო სარჩულით, თხელკედლიანი, ცალყურა, განიერი გადამლილი პირით, ბიკონუსური ტანით. მხარზე მრგვალი ფოსოთი. პირის დიამეტრი – 10,5 სმ; მუცლის დიამეტრი – 16,5 სმ; სიმაღლე – 23,4 სმ.
188. ტოლზის ფრაგმენტი შავპრიალა თიხისა, მოყავისფრო სარჩულით, თხელკედლიანი პირგადამლილი ბიკონუსური ტანით, მხარზე მრგვალი ფოსოთი.
189. ტოლზის პირის ფრაგმენტი, შავპრიალა თიხისა. მოყავისფრო სარჩულით, ორნამენტით.

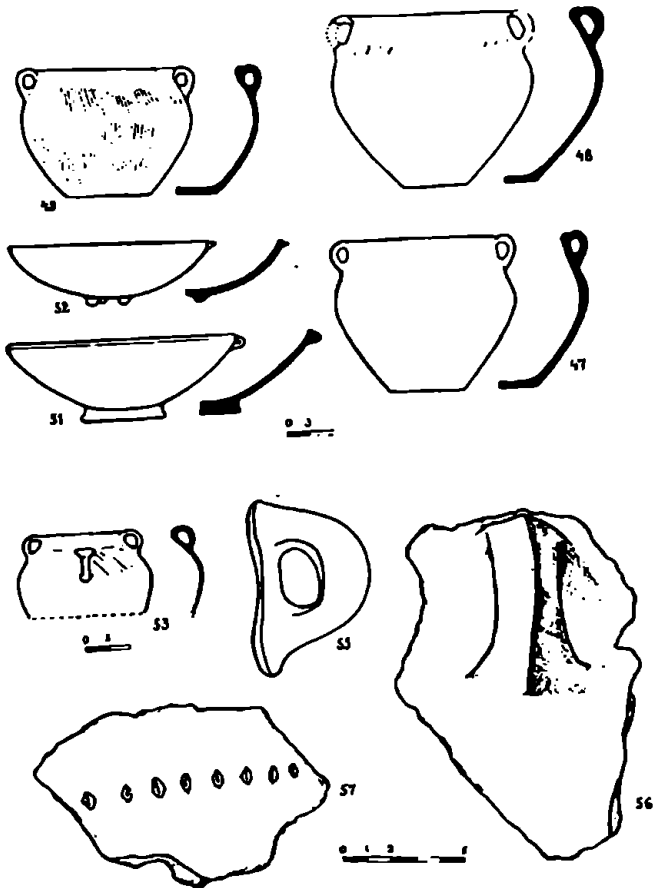

სურ. 26. მარტყოფის N3 ყორღანი. თიხის პერკელი.

გვ. 129-ის 89
 ბატონაჯილის ტიპის
 უძველესი შიშ

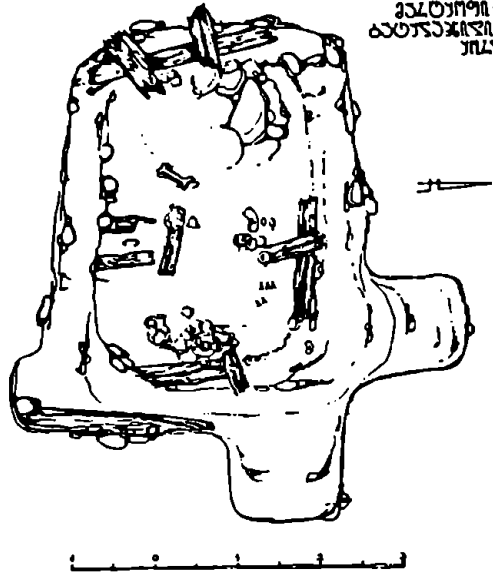

სურ. 27. მარტყოფის N5 ყორღანის სამარხი.

ისრისპირი. ორმოს ზომები ჩრდილოეთიდან სამხრეთისაკენ იყო 4 მეტრი, აღმოსავლეთიდან დასავლეთით – 3,70 მეტრი, სიღრმე – 3 მეტრი. ქვის ფილებით მოწყობილი მოედნის (იატაკი) ზომებია: აღმოსავლეთიდან დასავლეთით (წახნაგიდან წახნაგამდე) – 2,35 მ. ჩრდილოეთიდან სამხრეთით – 2,35 მ. ორმოში ჩადგული მოედანი ორმოს ძირიდან 0,25 მ-ით არის ამაღლებული, ხოლო ორმოს კიდეებს დამორებულია 0,30-0,40 მ-ით. მოედნის მოსაწყობად გამოყენებულია სხვადასხვა ზომის ფილები (სამუალოდ 0,50 მ x 0,40 მ ზომისა) (სურ. 33).

195. დერგი თიხისა, არათანაბრად გამოშვარი, მოშავო ფერის, შიდაპირი მოწითალო; პირგანიერი სწორი ყელი მხრისკენ შეუმჩნეველად ფართოვდება. ყელის მხარზე გადასვლის ადგილას შემოუყვება თხელი ღარი. მხარზე დაქრწილია სამი პატარი ყური. მუცელი ოდნე გამობერილი, ძირისკენ თანდათან ვიწროვდება, ძირბრტყელი. მუცელზე რელიეფური ხაზით შესრულებული სპირალური ორნამენტი ქმნის „სათვალისებურ“ სახეს შუაში წაგრძელებული ზოლით. პირის დიამეტრი – 22,5 სმ; ძირის დიამეტრი – 14,5 სმ; მუცლის დიამეტრი – 40 სმ, სიმაღლე – 52,5 სმ (სურ. 34. ტაბ. XXIX).

196. ისრისპირი ბრინჯაოსი, ბიკონუსური. სიგრძე – 4,5 სმ; სიგანე შუაწელზე – 0,5 სმ (სურ. 34).

მარტყოფიდან შესწავლილ ყორღანებში ორი ჯგუფი გამოიყოფა – ერთი უორმოო, მეორე კი ორმოიანი. ყრილის კონსტრუქციითაც ეს ყორღანები საკმაოდ განსხვავდებიან ერთმეორისაგან. პირველი ჯგუფის უორმოო ყორღანებისათვის ორმაგი ყრილია დამახასიათებელი – შიგნიდან ქვისა, გარედან მიწისა. მარტყოფთან გათხრილ სამივე ორმოიან ყორღანს ყრილი დაზიანებული ჰქონდა და ამიტომ ყრილის ხასიათის შესახებ გარკვევით რაიმეს თქმა ძნელია. მაგრამ ჩანს, რომ მათი ყრილი კონსტრუქციულად განსხვავებული იყო და ძირითადად ქვაშიყრილისაგან შედგებოდა. სამარხული ინვენტარის ხასიათითაც ორმოიან და უორმოო ყორღანებს შორის საგრძნობი სხვაობა იყო. სამივე აქ გათხრილი ორმოიანი ყორღანი ბედენურ კულტურას მიეკუთვნებოდა.

პირველი ჯგუფის უორმოო ყორღანები მარტყოფში ყველა მონრდილი ზომისა იყო; ყორღანის ცენტრში მიწის პირზე ქვის ან ხის დასაკრძალავი კამერა იყო გამართული. კამერა ქვის ყრილით იფარებოდა, რომელსაც ზემოდან მიწის მძლავრი ფენა ედო.

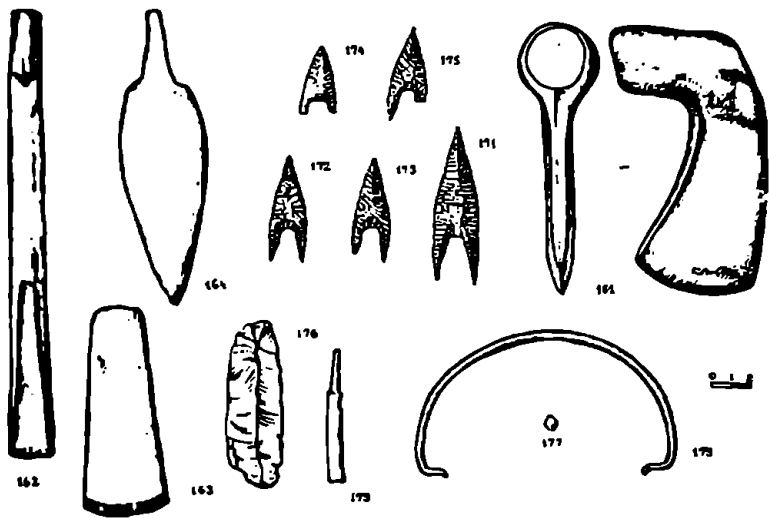

სურ. 28. მარტყოფის N5 ყორანის ინვენტარი: 161 - ცული, 162 - სატები, 163 - მრტველი ცული, 164 - სატეერის პირი, 171-175 - ობსიდიანის ისრის პირები, 177 - ოქროს მძივი, 178 - სარწყელის ვერცხლის სახელური, 179 - ძვლის ისრის პირი.

სამგორის ყორანი ყრილის ხასიათით და დასაქრძალავი კამერის კონსტრუქციით თითქმის სრულიად არ განსხვავდებოდა მარტყოფის პირველი ჯგუფის ყორანებისაგან. სხვაობა მათ შორის დაქრძალვის რიტუალში შეინიშნება. სამგორის ყორანში მიცვალეულის დამწვარი ძვლები თიხის ურნაში იყო მოთავსებული; ურნა კი იატაკში სპეციალურად გათხრილ ორმოში იდო⁴⁰. მალაროსთან შესწავლილ მოზრდილ ყორანს ორმაგი ყრილი ჰქონდა, რომლის ცენტრში ხის მორებისაგან გამართული დასაქრძალავი კამერა იდგა (სურ. 35. ტაბ. XXXI). ინვენტარის ხასიათით, იგი უფრო მეტ საერთო მარტყოფის ყორანებთან ნახულობს (სურ. 45). იერის ზეგანის მოზრდილი უორმო ყორანები კონსტრუქციის ხასიათით თითქმის ერთნაირია. მსგავსი მოზრდილი უორმო ყორანები ჩვენში და, საერთოდ, აღმოსავლეთ ამიერკავკასიაში სხვაგან სადღეისოდ ცნობილი არ არის.

იერისპირეთში გავრცელებული იყო აგრეთვე ორმოიანი ყორანები. ეს ყორანები არ გამოირჩეოდნენ თავისი ზომებით და თითქმის ყველა ბედენურ კულტურას მიეკუთვნებიან. საგარეჯოს რაიონში, მდ. იორის მარცხენა ნაპირზე ფურცელწყაროს სამაროვანზე გაითხარა ერთი ორმოიანი ყორანი, რომელშიც ბედენური კულტურისათვის დამახასიათებელი ჭურჭელი აღმოჩნდა. აქვე ნაპოვნი იყო ობსიდიანის ფუძეპოლარული ისრის პირი, რომელიც საეხებით იმეორებს მომდევნო, თრიალეთის კულტურაში გავრცელებული ამგვარი იარაღის ფორმას⁴¹. იმავე რეგიონში, ადგილ ზეიანში, შესწავლილი იყო ერთი ორმოიანი ყორანი N 1, საკმაოდ რთული კონსტრუქციისა. სამარბ-ორმოში

40. საქარაველის არქეოლოგია, თბილისი 1959, გვ. 92.

41. შ. კ ა ნ ა ძ ე, იერისპირეთის ბრინჯაოს ხანის სამაროვნები, კახეთის არქეოლოგიური ვ. ქუდიას შრომები, VI, თბილისი, 1964, გვ. 38.

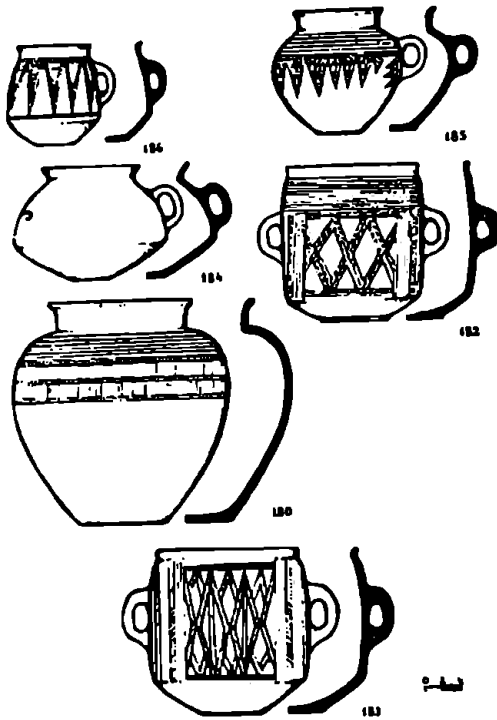

სურ. 29. მარტყოფის NS ყორღანი. თიხის ჭურჭელი.

ბედენური დროის ყორღანთა შორის. ზეიანის ყორღანისათვის მიღებული ნახშირბადის თარიღებს შინცადამაინც სიციხადე არ შეაქვთ ყორღანის ასაკის დადგენაში.

საინტერესოა ჩვეულის ყორღანები გამოვლინდა დედოფლისწყაროს რეგიონში მდ. ალაზნის ქვემო დინების მხარეს. აქ „დალის მთის“ და ზილიჩის მიდამოებში შედარებით პატარა ზომის ყორღანები აღმოჩნდა ქვაყრილიანი და ქვამიწაყრილიანი, ორმოიანი, უპირატესად ბედენის კულტურის დროინდელი“ (სურ. 36.) ამავე რეგიონში შესწავლილი იყო ყორღანები, რომლებიც სამარხბული ინვენტარით უფრო მეტ საერთოს ნახულობენ მარტყოფის უორმოო ყორღანებში ნაპოვნ მასალებთან. ენამთის N 1 ორმოიანი ყორღანის ცენტრალურ ნაწილში აღმოჩნდა ძირითადი მიცვალებული, რომელიც მარტხენა გვერდზე იწვა, თავით დასავლეთით. ორმოს ჩრდილო-დასავლეთ კუთხეში ადამიანის ხუთი თავის ქალა და სხვა ძელები იღო. ჩრდილო-აღმოსავლეთ და ჩრდილო-დასავლეთ ნაწილში ნაპოვნი იყო მსხვილფეხა საკონლის ძელები და ხარის მთლიანი თავის ქალა. ყორღანში აღმოჩენილი კერამიკა მტკვარ-არაქსის კულტურის თიხის ჭურჭელთან ნახულობს გარკვეულ სიახლოვეს. მაგამ, აქვე ნაპოვნი იყო ერთი მოზრდილი ჭურჭელი, რომელიც თავისი ფორმით უადრესი

ორი მიცვალებული აღმოჩნდა გვერდიგვერდ – ერთი მარტხენა, მეორე მარტხენა მხარეზე დაკრძალული. ძლიერ მოზრდილი კიდურებით, თავით ჩრდილო-დასავლეთით. სამარხში აღმოჩნდა ბრინჯაოს ერთი მსხვილი პირამიდისებრთავიანი ისრის პირი, რომელიც მარტყოფის უორმოო ყორღანებისთვისაა დამახასიათებელი. თიხის ჭურჭელი თავისებურია და განსხვავდება როგორც მარტყოფის უორმოო ყორღანებისათვის დამახასიათებელ კერამიკისაგან, ისე ბედენური კულტურის თიხის ნაწარმისაგან. აქვე ნაპოვნი იყო ბრინჯაოს რგოლი და მძივები⁴². ორმოს ძირზე აღმოჩენილი ხის ოთხთვალა ეტლის ნაკვეთი. ამ სამარხს თითქოს უფრო ბედენური ხანის ყორღანებთან აახლოვებს. შესაძლოა, ეს ყორღანი უფრო გარდაშევალი ხანისა იყოს მარტყოფის ადრეული ჩვეულის და

42. ქ. ფიქსელერი. ვ. ვარაზიშვილი, ზეიანის გორასმარხი N 1. გარეჯი, თბილისი, 1988, გვ. 48.
 43. ნ. ასათიანი, მ. შაისიძე, შირაქის არქეოლოგიური ექსპედიციის 1985-1986 წ. შედეგები, წ. ნ. ნიკოლეიძის თბილისი ივ. ჭავჭავაძის სახელობის სახელმწიფო უნივერსიტეტის შრომები, 310, თბილისი, 1992, გვ. 152.

ყორღანებისათვის დამახასიათებელ მსხლისებრი მოყვანილობის ჭურჭელს მოგვაგონებს⁴⁴. სამკუთხა მოყვანილობის მძივსაკიდები, ბრინჯაოს პირამიდისებრთაიანი ისრის პირი და სხვა ინვენტარი მარტყოფის უორმოო ყორღანებში ნაპოვნ მსგავს ნივთებს უახლოვდებიან. შესაძლოა ენამთის ეს სამარხი ყორღანული კულტურის ადრეული საფეხურის დროინდელია და ჭერ კიდევ მტკვარ-არაქსის კულტურასთან თანაარსებობს (სურ. 37). დაახლოებით ამავე დროისა უნდა იყოს ზილიჩის ველზე გათხრილი №14 ყორღანი⁴⁵. აქვე აღმოჩნდა ყორღანი N 2, რომელიც ტიპური ბედენური კულტურის ინვენტარს შეიცავდა⁴⁶ (სურ. 38; 39).

უადრეს ყორღანებს მიეკუთვნება „დალის მთის“ II ყორღანული ველის N1 ყორღანული სამარხი. იგი მომტრო ზომის ყორღანი იყო. შუაში დასაყრძალავი ორმოთი, რომელიც ხით იყო გადახურული. სამარხ ორმოში აღმოჩნდა მსხლისებრი მოყვანილობის ჭურჭელი და სერდოლიკის სამკუთხა მძივსაკიდი დამახასიათებელი მარტყოფის უორმოო ყორღანებისათვის⁴⁷ (სურ. 40). აქვე ზოგ ყორღანში ნაპოვნი იყო უადრესი ყორღანებისათვის დამახასიათებელი პირამიდისებრთაიანი ისრისპირები (სურ. 41).

ამრიგად, იერის პირებზე კარგად გამოიჩნევა ადრეული ყორღანების ორი ჯგუფი. მათგან უადრეს ჯგუფს შეადგენდა მარტყოფის და სამგორის ტიპის მოზრდილი უორმოო ყორღანები. როგორც ჩანს, ამავე ჯგუფს უნდა მიეკუთვნებოდეს მდ. იორის და მდ. ალაზნის ქვედა დინების რეგიონებში გამოვლენილი მომტრო ზომის, ორმოიანი ყორღანები. ამ ყორღანებში გამოვლენილი სამარხული ინვენტარი უახლოვდება მოზრდილ უორმოო ყორღანებში მოპოვებულ მასალებს. მეორე ჯგუფის ყორღანები კი, როგორც აღინიშნა, ყველა ბედენურ კულტურას მიეკუთვნება.

ალაზნის ველზე სადღეისოდ მარტყოფის პირველი ჯგუფის მოზრდილი უორმოო

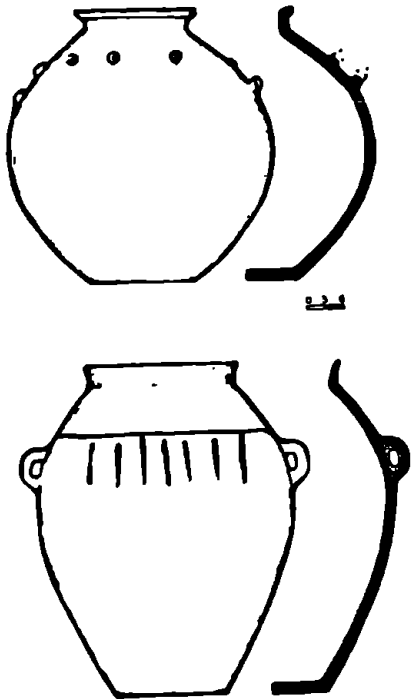

სურ. 30. მარტყოფის N5 ყორღანი. თიხის ჭურჭელი.

44. რ. რუსიშვილი, ბ. შაისურაძე, ადრებრინჯაოს ხანის ყორღანული სამარხები შირაქის ტერიტორიიდან. მაცნე, ისტორიის, არქეოლოგიის, ეთნოგრაფიის და ხელოვნების ისტორიის სერია N 4, თბილისი, 1989, გვ. 122.
 45. რ. რუსიშვილი, ბ. შაისურაძე, დასახ. ნაშრომი; გვ. 131.
 46. ნ. ასათიანი, „ზილიჩის“ ყორღანი N2, არქეოლოგიური კვლევა, I, თბილისი, 1994, გვ. 75.
 47. ნ. ასათიანი, ბ. შაისურაძე, დასახ. ნაშრომი, გვ. 160.

6-979:194

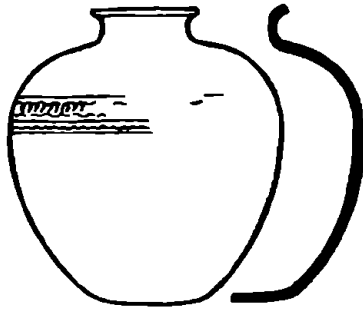

22

სურ. 31. მარტყოფის N5 ყორღანი. მოხატული ჭურჭელი.

ყორღანები, თუ არ ჩავთვლით ანანაურის N2 ყორღანს, ცნობილი არ არის. სამაგიეროდ აქ კარგადაა წარმოდგენილი ბედენური კულტურის მოზრდილი ყორღანები: წნორიდან⁴⁸, ბაჯრციხიდან⁴⁹, ანაგიდან და სხვ. (სურ. 42).

ქვემო ქართლის ვაკეზე, მარნეულის ველზე, შულავერის მახლობლად, რამდენიმე ყორღანი გაითხარა. ერთი ნაწილი ყორღანებისა თრიალეთურ კულტურას მიეკუთვნებოდა, მეორე კი ძირითადად ბედენურ კულტურას. გარეგნულად ეს ყორღანები არ განსხვავდებიან და ყველას დაბალი ქვაშიწაყრილი ჰქონდა დაახლოებით ორი მეტრის სიმაღლის. ბედენური კულტურის ყველა ყორღანი ორმოიანია. მხოლოდ ერთი ყორღანი N5 ინვენტარის ხასიათით განსხვავებული იყო, აქ აღმოჩენილი სამარხეული მასალა თრიალეთის ადრეულ ყორღანებში და მარტყოფის დიდ ღორმოო ყორღანებში ნაპოვნ ჭურჭელს უახლოვდება⁵⁰ (სურ. 43. ტაბ. XXXVII).

ქვემო ქართლის მთიან ზოლში კარგადაა წარმოდგენილი ადრეული ყორღანები. თეთრიწყაროს რეგიონში, ხრამ-ალგეთის წყალგამყოფი მთის კალთებზე, ყორღანები ჭგუფ-ჭგუფადაა განლაგებული. ერთი ჭგუფი ყორღანებისა ბედენის პლატოზე გამოვლინდა და მათი შესწავლის შედეგად გამოიყო ე.წ. „ბედენური კულტურა“⁵¹. დღემდე შესწავლილი ყველა ყორღანი აქ ბედენურ კულტურას მიეკუთვნება. მარტყოფის ადრეული, პირველი ჭგუფის ყორღანების მსგავსი აქ ჭერჭერობით არ აღმოჩენილა.

დიდი ჭგუფი ყორღანებისა გამოვლენილი იყო წალკის პლატოზე. სწორედ აქ შესწავლილი ამ ტიპის სამარხების საფუძველზე გამოიყო პირველად ადრეული ყორღანები. ბ. კუფტინმა თავის დროზე ადრეულ ყორღანებში ორი ჭგუფი გამოყო. პირველი ჭგუფი ადრეული ყორღანებისა, ყველა ორმოიანი იყო და შეიცავდნენ შედარებით ღარიბულ ინვენტარს. მათთვის დამახასიათებელია მსხლისებრი ფორმის ჭურჭელი და ცალყურა

48. Ш. Д. С. Д. А. В. Р. И. Ш. В. И. Л. И. Курганы Алазанской долины. Тбилиси 1979. стр. 19.

49. К. Н. П. И. Ц. Х. Е. Л. ა. უ. რ. И. Исследования кахетинской археологической экспедиции. ПАИ. 1969. Тбилиси 1962. стр. 18.

50. ქვემო ქართლი. არქეოლოგიური ექსპედიციის შედეგები (1965-1971 წწ.). თბილისი, 1975. გვ. 137.

51. გ. კ. ბ. ე. რ. ი. შ. ე. რ. ი. ბედენის ვორღანების კულტურა, თბილისი, 1981. გვ. 6.

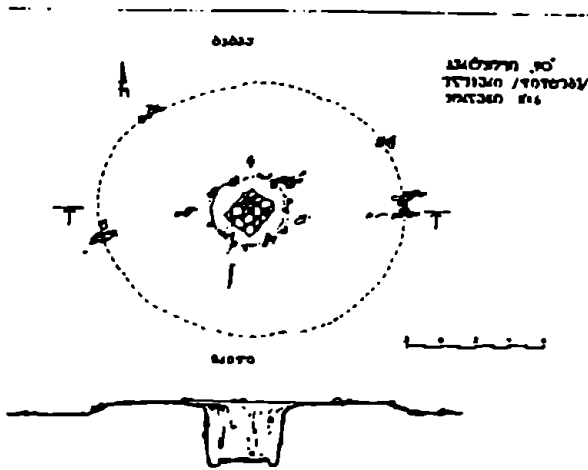

სურ. 32. მარტყოფის N6 ყორღანი.

მოზრდილი ტოლზა (სურ. 44. ტაბ. XXXIII). ეს ყორღანები მხოლოდ კერამიკის ხასიათის მიხედვით უახლოვდებიან სამგორის და მარტყოფის ადრეულ ყორღანებს. სხვა მხრივ ისინი საგრძნობლად განსხვავდებიან⁵².

თრიალეთის მეორე ჯგუფის ადრეული ყორღანები ბედენურ-ელტურას მიეკუთვნება. ზოგი მათგანი ორმოიანია, ზოგიც — უორმოო. ეს ყორღანები შედარებით ლარიზულ ინვენტარს შეიცავდნენ. ფიქრობენ, რომ თრიალეთის ყველა ადრეული ყორღანი გამართული იყო და ამით აიხსნება სამარხეული ინვენტარის შედარებით სიმცირე. მაგრამ, როგორც უკვე ზემოთ აღინიშნა, ეს მოსაზრება მართებული არ უნდა იყოს.

შიდა ქართლში მარტყოფის და სამგორის ტიპის მოზრდილი ყორღანები ჭერჭერობით ცნობილი არ არის. აქ გორის რაიონში სოფ. ხელთუბანთან შესწავლილი იყო პატარა ყორღანები, რომლებიც ინვენტარის ხასიათით უახლოვდებიან მარტყოფის პირველი ჯგუფის ყორღანებს⁵³. შიდა ქართლში უკეთაა წარმოდგენილი ყორღანები, რომლებიც ბედენურ-ელტურას მიეკუთვნებიან. მათ ვხვდებით ხოლენში, დოისში, ბერიკლდეებზე⁵⁴ და სხვ. აქვე ცნობილია ამ დროის ნამოსახლარი ბერიკლდეებზე. აღსანიშნავია, ციხიავორის ნამოსახლარი კავთისხევთან და ხაშურის ნაქარგორა, სადაც მტკვარ-არაქისა და ბედენური ელტურების თანაარსებობა დადასტურდა⁵⁵.

სადღეისოდ ადრეული ყორღანები მესხეთ-ჭავჭავეთში ცნობილი არ არის.

52. Б. А. К у ф т и ц Археологические раскопки в Триалети, Тбилиси, 1941, стр. 101.

53. Г. М и л л а н а ш в и л ц Археологическая экспедиция в Горийском районе ПАИ, 1982, Тбилиси, 1985, стр. 35.

54. ი. გ ა გ ო შ ი ძ ე, ე. ჭ ო რ ი ძ ე, ა. გ ო გ ი ჩ ა ი შ ვ ი ლ ი, შიდა ქართლის არქეოლოგიური ექსპედიციის 1979-81 წლების სავალ მუშაოს ანგარიში, საქართველოს სახელმწიფო მუზეუმის არქეოლოგიური ექსპედიციები, VIII, თბილისი, 1986, გვ. 61.

55. ზ. შ ა ხ ა რ ა ძ ე, ციხიავორის მტკვარ-არაქელი ნამოსახლარი, თბილისი, 1994 წ., გვ. 73. ა. ო რ ჯ ი ა ნ ი ძ ე, შერეულკერამიკიანი კომპლექსები შიდა ქართლში, თბილისი, 1992, გვ. 2.

ივრისპირების მობრძიდ ორმაგ-
 ყრილიან ყორღანებისაგან განსხ-
 ვავებით ურ-თეფეს სამარხი ორმო-
 იანი იყო. ქვაყრილის ქვეშ მას მობ-
 რდილი სწორკუთხა ორმო ჰქონდა,
 რომელიც ზემოდან მსხვილი მ-
 რებით იყო გადახურული⁵⁷. სამწუ-
 ხაროდ, ყორღანი გამარცხელი იყო
 და ორმოში წითელი ოქრის, ბრინ-
 ჭოს ფირფიტის რამდენიმე ნატე-
 ხისა და კერამიკის ფრაგმენტების
 გარდა არაფერი არ აღმოჩენილა.
 ამიტომ, ძველია რაიმეს გარკვევით
 თქმა კულტურის ხასიათის შესა-
 ხებ. ა. იესენი ფიქრობდა, რომ ორ-
 მოში აღმოჩენილი კერამიკის ნა-
 ტეხები ძირითად სამარხში მოთავ-
 სებული ჭურჭლისა კი არ იყო, არა-
 მედ იმ ჭურჭლებისა, რომლებიც
 გადახურვის მორგებზე ელაგა⁵⁸.

ა. იესენი ძირითადად კერამიკული
 მასალის საფუძველზე შეეცადა ეს
 ყორღანი მაიკოპის კულტურის
 წრისადმი მიეკუთვნებინა. თუმცა
 ზოგიერთმა მკვლევარმა, მიუხე-
 ლადად გარკვეული საერთო ნიშნებისა
 მაიკოპის კულტურასთან, მათ კულტურულ ვრ-
 თიანობაში ეკვი შეიტანა⁵⁹. აქ აღმოჩენილი
 თიხის ნაწარმი შეიძლება მართლაც
 ამჟღავნებდეს გარკვეულ მსგავსებას
 მაიკოპის კულტურის კერამიკასთან.
 ყოველ შემთხვევაში ურ-თეფეს
 ყორღანის თიხის ჭურჭელს თითქმის
 არაფერი აქვს საერთო არც ბედენის
 კულტურის და არც მარტყოფის
 ადრეული ჭგუფის თიხის ნაწარმთან.
 ურ-თეფეს ყორღანზე გარკვევით
 რაიმეს თქმა ძველია. ამ ყორღანს
 კონსტრუქციის ხასიათით იმდენი
 საერთო აქვს მარტყოფის
 ადრეულ ჭგუფის სამარხებთან,
 რომ არ არის გამორიცხული იგი
 იმავე კულტურის წრისა
 იყოს.

ახერბაიჯანში შესწავლილია აგრეთვე
 განსხვავებული ხასიათის ადრეული
 ყორღანები. მთიან ყარაბაღში, მდ.
 ხაჩანაგეტის აუზში გათხრილია
 შედარებით პატარა ზომის ყორღანული
 სამარხები, რომლებსაც სილისა და
 ქვის ყრილი ჰქონდათ და ყველა
 მათგანი ორმოიანი იყო⁶⁰.
 ეს ყორღანები ინვენტარის
 ხასიათით გარკვეულ მსგავსებას
 ამჟღავნებენ ბედენის

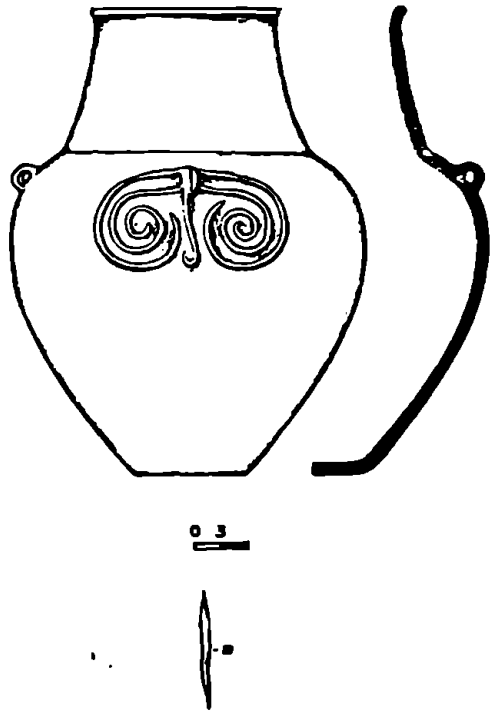

სურ. 34. მარტყოფის №6 ყორღანის ინვენტარი: თიხის
 ჭურჭელი და ბრინჭოს ისრისპირი.

57. А. А. И е с с е и л. Раскопки Большого кургана в урочище Уч-Тепе. Труды Азербайджанской экспедиции МИА, 125 стр. 166

58. А. А. И е с с е и л. დას. ს. წიგნი, გვ. 172.

59. Р. И. М у н ч а е в. Кавказ на заре бронзового века, стр. 33

60. К. Х. К у ш н а р е в а. Памятники медного века в Нагорном Карабахе стр.

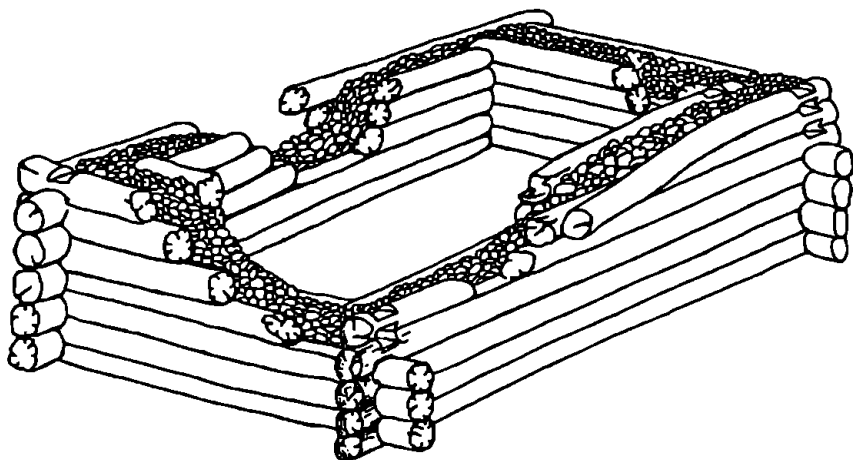

სურ. 35. მღაროს ყორღანის დასაკრძალავი კამერის რეკონსტრუქცია.

კულტურასთან. უფრო ადრეული ჩანს მულანის ველზე შესწავლილი ყორღანები. ასტარინის მხარეში მიკელეული ეს ყორღანები ეგებ უფრო იმ ხანისაა, როდესაც მტკვარ-არაქსის და ადრეული ყორღანული კულტურები თანაარსებობენ, ყოველ შემთხვევაში ასტარინის ყორღანები კონსტრუქციით და ინვენტარიითაც განსხვავდებიან მარტყოფის ადრეული ჯგუფის ყორღანებისაგან⁶¹. მათში ჯერ კიდევ კოცხლობს მტკვარ-არაქსის კულტურიდან მომდინარე ტრადიცია. თუმცა ამ ყორღანის შესახებ გამოთქმულია მოსაზრება, რომ იგი ნოვოსეობოდნაიას ტიპის ძეგლების ანალოგურია⁶². განსხვავებული ხასიათისაა აგრეთვე სტეპანაკერტთან შესწავლილი ყორღანები⁶³.

სომხეთში სადღეისოდ მარტყოფის და ბედენის ტიპის მოზრდილი ყორღანები ცნობილი არ არის. აქ აღსანიშნავია ქ. ოქტომბერიანის მახლობლად მაისიანის ყორღანულ ველზე შესწავლილი სამარხები. ამ სამაროვანზე, როგორც ჩანს, მიცვალებულებს ყორღანის ტიპის სამარხებში საკმაოდ ხანგრძლივი დროის განმავლობაში, თითქმის მთელი ბრინჯაოს ხანის მანძილზე, ასაფლავებდნენ. პირველი მიცვალებულები აქ ჩანს მამის და იმარხნენ, როდესაც მტკვარ-არაქსის და ადრე ყორღანული კულტურები თანაარსებობდნენ. მაისიანის ველზე რამდენიმე ჯგუფის ყორღანი გამოირჩევა. ყორღანები შედარებით მოძიკრო ზომისაა. უადრეს ყორღანებს ჩვეულებრივად ქვაყრილი აქვს, რომლის ცენ-

61. Ф.А. Махмудов, Р.М. Мунчаев, И.Г. Парманов. О древнейшей металлургии Кавказа. С.4. Москва, 1968. стр. 20. Ф.А. Махмудов. Культура Юго-Восточного Азербайджана в эпоху бронзы и раннего железа. Автореферат Тбилиси, 1972. стр. 5.

62. А.Д. Резепкин. Северо-Западный Кавказ в эпоху ранней бронзы. Автореферат. Ленинград, 1969. стр. 17.

63. Я.И. Гумиель. Некоторые памятники раннебронзовой эпохи Азербайджана. КСИИ-ЖК. XX. Москва, 1948. стр. 19.

ტრში მიწის პირზე ტუფის ფილემისაგან ნაგები აკლდამა მდებარეობს⁶⁴. განსაკუთრებით აღსანიშნავია მეორე ჭგუფის ყორღანები, რომლებსაც განსხვავებული ხასიათის ყრილი აქვთ. ყრილის ზედა ნაწილი მოვარდისფრო ფერის თხნარისაა, რომლის ქვეშ რიყის ქვის ყრილია. ყრილის ქვეშ მიწის პირზე ტუფის ქვის ფილებისაგან ნაგები აკლდამაა მოთავსებული⁶⁵. საინტერესოა, რომ ყრილის ხასიათით ეს ყორღანები მარტყოფის ადრეული ჭგუფის დიდ ყორღანებს უახლოვდებიან. მაისიანის ამ ჭგუფის ყორღანებს ყორღანული კულტურის ადრეულ საფეხურს მიაკუთვნებენ.

ჩრდილო კავკასიაში ადრე ბრინჯაოს ხანაში სამარხის ძირითადი ტიპი ყორღანი იყო⁶⁶. აქ ადრეულ ყორღანებში ორ ჭგუფს გამოყოფენ – მაიკოპისა და ნოვოსეობოდნაიას. მაიკოპის ჭგუფის ყორღანებს უპირატესად მიწის ყრილი აქვს, რომლის ცენტრალურ ნაწილში დასაკრძალავი ორმოა. ზოგჯერ ორმოში ხის ძელებისაგან შეკრული კამერაა ჩადგმული, რომელსაც რიყის ქვით ნაგები იატაკი აქვს⁶⁷.

ამიერკავკასიის ადრეული ყორღანები ყრილის კონსტრუქციის ხასიათით თითქოს უფრო მეტად გვიანმაიკოპურ, ნოვოსეობოდნაიას საფეხურის ყორღანებს უახლოვდებიან. ხშირ შემთხვევაში ამ ყორღანებს ცენტრალურ ნაწილში ქვის ყრილი აქვს და თანაც ისინი უპირატესად უორმოა. სამარხი უშუალოდ ქვის ყრილის ქვეშ იყო მოთავსებული მობრძიდ სწორკუთხა დასაკრძალავ მოედანზე, რომელიც ზოგჯერ რიყის ქვით იყო მოგებული. ამ ყორღანებში ქვისაგან ნაგები აკლდამები გვხვდება. იშვიათია მიწის პირზე ხის ძელებისაგან შეკრული კამერა⁶⁸. აღსანიშნავია ერთი ყორღანი ხეტორ ნოვო-არშტიდან, რომლის ძირითადი სამარხი მიწის პირზე იყო გამართული ყორღანის თავიდან 4,20 მ სიღრმეზე. იგი წარმოადგენდა ხის მორებისაგან ნაგებ კამერას, რომელსაც ზემოდან

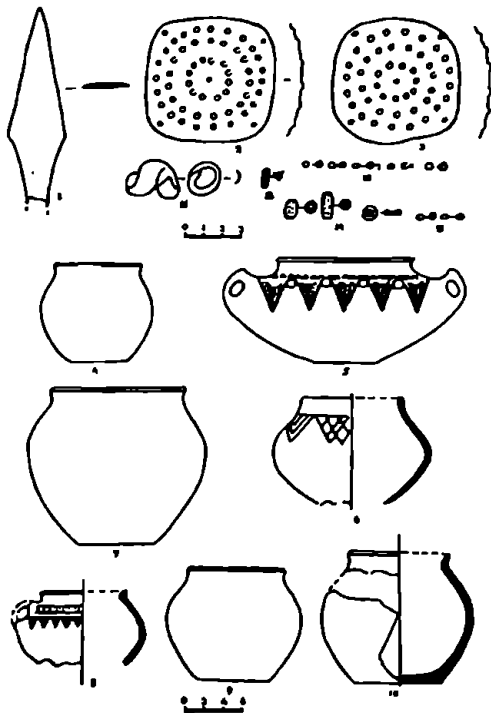

სურ. 36. დალის შიის N4 ყორღანის ინვენტარი.

64. Г.Е. Арешняк, Раскопки в Мансиене, АО, 1984 г. Москва, 1986, стр. 44.

65. Г.Е. Арешняк, Мансийские курганы, АО, 1985 г. Москва, 1987, стр. 558.

66. Р.М. Муничаев, Кавказ на заре бронзового века, гл. 309.

67. Р.М. Муничаев, Дасპ. ნაშრომი, გვ. 311.

68. იქვე, გვ. 315.

1,0 მ სისქის თიხის ფენა ეფარა⁶⁹. ეს ყორღანი თითქოს რამდენადმე უახლოვდება ამიერკავკასიის ადრეულ ყორღანებს. მაგრამ, მოუხედავად გარკვეული მსგავსებისა, აღმოსავლეთ ამიერკავკასიის ყორღანები კონსტრუქციით და საერთოდ კულტურის ხასიათით მაინც განსხვავდებიან ჩრდილო კავკასიის ყორღანებისაგან. ეს სხვაობა განსაკუთრებით შესამჩნევია მარტყოფის ჯგუფის ადრეულ ყორღანებში. ეს ყორღანები გამოირჩევიან თავისი ზომებით, თითქმის ყველა უორმოაო, ორმაგი ყრილით, მიწის პირზე ხის მორებისაგან ნაგები ერთმანეთში ჩამჭდარი ორი კამერით. ჩრდილო კავკასიის თითქმის ყველა ყორღანში ქვის წრეები, კრომლუხები შეინიშნება, რაც, როგორც ჩანს, ამიერკავკასიის ადრეული ყორღანებისათვის მაინცდამაინც დამახასიათებელი არ იყო. ჩრდილო კავკასიის ყორღანები თითქოს უფრო მეტ საერთოს ბედენის კულტურასთან ნახულობს. აქაც ყორღანები უპირატესად ორმოიანია, ხშირად შიგ ჩადგმული ხის ნაგებობით. ყრილის ხასიათშიც ზოგი რამ საერთო ჩანს.

და მაინც, ამიერკავკასიის ადრეული ყორღანები გარკვეული თავისებურებებით ხასიათდებიან. ყრილის გულში ქვაყრილის ზეინული უფრო მოზრდილია. მიწაყრილის ფენა, რომელიც ქვაყრილს თავზე ადებს, უფრო ძლიერია, ჩრდილო კავკასიის ყორღანებში ქვაყრილიც და მის ზემოთ მიწაყრილი შედარებით უფრო თხელია. თანაც აქ თითქმის ყველა ყორღანში ქვის წრეები, კრომლუხები შეინიშნება, რაც, როგორც ჩანს, ამიერკავკასიის ადრეული ყორღანებისათვის ნაკლებ დამახასიათებელი იყო.

თითქმის ყველა უადრეს ყორღანში მიცვალებულის ძვლები ცუდად დაცული იყო. ამიტომ. დასაფლავების წესის შესახებ ძველია რაიმეს გარკვევით თქმა. ჩანს, ადრე ყორღანული კულტურის მარტყოფ-სამგორის ეტაპზე გავრცელებული იყო როგორც მიცვალებულის დაკრძალვა-ინჰუმაცია, ისე მისი დაწვა – კრემაცია. მარტყოფის N1 ყორღანში მიცვალებულის ძვლები არ აღმოჩენილა. კამერის ჩრდილო-დასავლეთ ნაწილში იატაკში ჩაქრილი იყო ორმო, სადაც კარგად შეინიშნებოდა ცეცხლის კვალი. თუმც რაიმე ნიშანი, მიცვალებულის დაწვის მანიშნებელი, აქ არ შეიმჩნეოდა⁷⁰. სამგორის ყორღანში კამერის იატაკის ქვეშ ამოღებულ ორმოში ჩადგმული იყო თიხის ურნა მიცვალებულის დამწვარი ძვლებით ამოვსებული. ალაზნის ველზე სოფ. აფენტთან გათხრილ ანანაურის N2 ყორღანში სამხრეთ-აღმოსავლეთ ნაწილში პატარა ზომის ორმო აღმოჩნდა, რომელშიაც ჩალაგებული იყო ოქროს ნივთები და მიცვალებულის ფერფლის ნაშთები შეიმჩნეოდა⁷¹.

„ზილიჩის“ ტფობზე, რომელიც შირაქის ველის გაგრძელებას წარმოადგენს, გათხრილ N 4 ყორღანში რამდენიმე მიცვალებულის ძლიერ დამწვარი ძვლები აღმოჩნდა. ეს სამარხი ჩანს კოლექტიური იყო, აქ ნაპოვნი იყო შეიდი თავის ქალა⁷².

აღმოსავლეთ ამიერკავკასიაში ამ დროის ყორღანულ სამარხებში დაკრძალვის ორივე

69 P. M. М у и ч а е в. Древнейшая культура Северо-Восточного Кавказа. МИА, ИОЛ. Москва, 1961, стр. 140.

70 ი. ბუდიაძე, ი. ეიკიძე, გ. ავალიშვილი, ა. წერეთელი, კახეთის (მარტყოფის) არქეოლოგია ექსპედიციის 1978-1979 წლების მუშაობის ანგარიში, საქართველოს სახელმწიფო მუზეუმის ქაუბლი, № 7, 1980, გვ. 37.

71 K. Pichelauri, W. Orthmann, D. Qvavaze, Neue archäologische Funde in Kachetien, Georgia, Heft 17, 1994.

72 ი. ბუდიაძე, ბ. მაისუჩაძე, აღრებინჯოს ხანის ყორღანული სამარხები შირაქის ტერიტორიიდან, ა. ბერიძის, არქეოლოგის, თბილისის ინსტიტუტის სერია, შანქე, №4, თბილისი 1989, გვ. 132.

ბ. მაისუჩაძე, ბ. მაისუჩაძე, შირაქის არქეოლოგია ექსპედიციის 1985-1987 წწ. მუშაობის წინასწარი შედეგები, თბილისი, უნივერსიტეტის შრომები, 310, თბილისი, 1992, გვ. 160.

წესი იყო გავრცელებული. მთიან ყარაბაღში ხაჩანაგეტის⁷³ და სტეპანაკერტის⁷⁴ ყორღანებში ვხვდებით როგორც ინჰუმაციის, ისე კრემაციის შემთხვევებს. კრემაცია დამოწმებულია ხანლარის ყორღანებში⁷⁵. აღინიშნა კიდევ, რომ კრემაციის წესი ყორღანებში ამიერკავკასიის აღმოსავლეთ რეგიონებისათვის ჩანს დამახასიათებელი და მის ცენტრალურ და სამხრეთი მხარეებისათვის იგი ამ დროისათვის დადგენილი არ არის⁷⁶. როგორ სრულდებოდა კრემაციის წესი. გარკვევით თქმა ძნელია. როგორც ჩანს, მიცვალებულს ყორღანის გარეთ წევენდნენ, რის შემდეგაც მის ფერფლს სამარხის ძირზე საგანგებოდ ამოღებულ ორმოში ათავსებდნენ. ზოგჯერ ფერფლს და დამწვარი ძვლების ნარჩენებს თიხის ურნაში აგროვებდნენ. საიდან და რა დროს ვრცელდება დაკრძალვის ეს შედარებით რთული წესი ჩვენში, რომელიც უთუოდ რაღაც გარკვეული შინაარსით უნდა ყოფილიყო დატვირთული, ახლა ძნელი სათქმელია. წინარე, მტკვარ-არაქსის კულტურაში მიცვალებულის დაწვის მხოლოდ თითო-ორჯოა შემთხვევაა დამოწმებული. ცეცხლის კვალი და მიცვალებულის დამწვარი ძვლები აღმოჩნდა ე. პხელინას მიერ გათხრილი კიკეთის სამარხში⁷⁷. კრემაციის შემთხვევა თითქოს ჩანს ტყვიავის ერთ-ერთ ყორღანში⁷⁸. ქვატხელების ტუღეპია წყაროს სამაროვნის N1 სამარხში კრემაციის შემთხვევასთან უნდა გვეკონდეს საქმე⁷⁹. აქ და, საკუთრივ, ქვატხელას ყველა დანარჩენი სამარხი

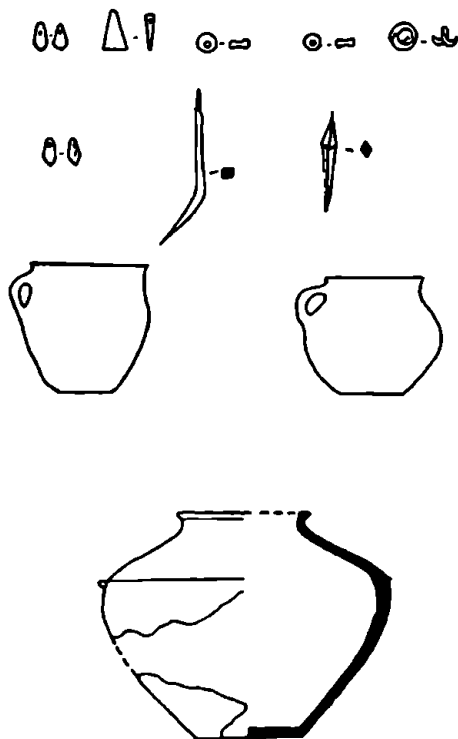

სურ. 37. ენაბოს N1 ყორღანის ინვენტარი.

უო დატვირთული, ახლა ძნელი სათქმელია. წინარე, მტკვარ-არაქსის კულტურაში მიცვალებულის დაწვის მხოლოდ თითო-ორჯოა შემთხვევაა დამოწმებული. ცეცხლის კვალი და მიცვალებულის დამწვარი ძვლები აღმოჩნდა ე. პხელინას მიერ გათხრილი კიკეთის სამარხში⁷⁷. კრემაციის შემთხვევა თითქოს ჩანს ტყვიავის ერთ-ერთ ყორღანში⁷⁸. ქვატხელების ტუღეპია წყაროს სამაროვნის N1 სამარხში კრემაციის შემთხვევასთან უნდა გვეკონდეს საქმე⁷⁹. აქ და, საკუთრივ, ქვატხელას ყველა დანარჩენი სამარხი

73. К.Х. Кушнарёва. Памятники медного века в Натюрном Карабахе. С.А. XX, 1954, стр. 168.

74. Я.И. Гумиель. Некоторые памятники раннебронзового эпохи Азербайджана. КСИИИМК. XX, Москва, 1948, стр. 21.

75. იქვე, გვ. 175.

76. Р.И. Мунчаев. Кавказ на заре бронзового века. стр. 171.

77. Е.Г. Пчелина. Археологические раскопки в районе Трыалетского хребта. საქართველოს მუზეუმის მომხ. ტ. V, თბილისი, 1925, გვ. 156.

78. ს. შაკალაიძე. ტყვიავის ყორღანული სამარხების არქეოლოგიური გათხრები, თბილისი, 1943, გვ. 52.

79. ა. ქავთახიშვილი. ლ. დლონტი, ურბნისი, 1, თბილისი, 1962, გვ. 23.

ინჰუმაციური იყო. ასეთ შემთხვევაში მიცვალებულის დაწვა, შესაძლოა, მართლაც რაღაც განსაკუთრებულ ვითარებასთან ყოფილიყო დაკავშირებული, ეგებ, ეპიდემიის გავრცელებასთან⁸⁰ და სხვ. სადღეისოდ კარგადაა ცნობილი მტკვარ-არაქსის კულტურის დროინდელი სამაროვნები, სადაც მიცვალებულებს ძირითადად ორსამარხებში ან კიდევ ქვაყუთებში ინჰუმაციის წესით მარხავდნენ.

მიცვალებულების დაწვის ჩვეულება საკმაოდ ადრე ჩანს როგორც კავკასიის სამხრეთით⁸¹, ისე მის ჩრდილოეთით. ჩრდილო მესოპოტამიაში, შალაფის კულტურის დროინდელ ნამოსახლარზე, იარიმ-თეფე II-ის სამაროვნის ძირა ფენის რამდენიმე სამარხში დამოწმებული იყო მიცვალებულის დაწვა⁸². სადღეისოდ კრემაციის წესი შალაფის კულტურაში დამოწმებულია მხოლოდ იარიმ II-ზე. ამ დროის სხვა ძეგლებზე დაკრძალვის ეს წესი ჭრჭკრობით თითქოს ცნობილი არ არის⁸³. მესოპოტამიაში ამ კულტურის გავრცელებასთან ერთად, შემოდის მიცვალებულის დაწვა⁸⁴. კრემაციის წესი ფართოდ ვრცელდება მცირე აზიაში, განსაკუთრებით ხეთურ სამყაროში⁸⁵. აქ რთული ცერემონიული სრულდებოდა დიდებულთა, მეფეთა დაკრძალვის დროს⁸⁶. კრემაცია გავრცელებული იყო აგრეთვე რიგით წევრებშიაც. ბალასკეის და იაზლიკაიას შორის მიმავალ გზის პირას აღმოჩნდა სამაროვანი კლდეში ჩადგმული თიხის ურნებით, რომლებშიაც მიცვალებულის დაწვეარი ძვლები იყო მოთავსებული⁸⁷. თავის დროზე თრიალეთის „დიდი ყორღანების ბრწყინვალე კულტურის“ დახასიათებისას აღინიშნა, რომ დაკრძალვის წესი აქ გარკვეულად მოგვაგონებს ხეთურ საბუთებში აღწერილ მეფეთა დასაფლავების რიტუალს⁸⁸. როგორც ჩანს, თრიალეთის ყორღანებში მიცვალებულის კრემაციის წესი უპირატესად საზოგადოების არისტოკრატიული, პრესტიჟული ნაწილისათვის იყო დამახასიათებელი⁸⁹. გამოითქვა ვარაუდი, რომ კრემაცია ჩვენში სამხრეთიდან უნდა გავრცელებულიყო. თუმცა ისიც ითქვა, რომ მიცვალებულის დაწვა და ზოგი რამ სხვა წეს-ჩვეულება, რომლებიც ხეთურ სამყაროში ინერგება, უფრო ადრე თრიალეთის კულტურის წიაღში იჩენს თავს და კულტურის ამ ორივე წრეში დაკრძალვის ახალი წესის გამოჩენა ხერხიტულ გავლენას უკავშირდება. კრემაციის წესის და, საერთოდ, თრიალეთის

80 Т.В. Гамкрелдзе Вяч. Вс. И в а л о ц И Indo-Europeanский язык и индоевропейцы, гл. 831.

81 С.А. К у ф т и н. Урартский "колунарий" у подошвы Арарата и куро-аракский неолит. საქართველოს მუზეუმის შიგნით, XIII, თბ., 1943, გვ. 70.

82 Р.М. М у н ч а е в. Н.Я. М е р п е р т. Разгнемелдательские погребения Северной Месопотамии. Москва, 1961, стр. 207.

83 Р.М. М у н ч а е в. Н.Я. М е р п е р т. Погребальный обряд племени халафской культуры. Археология Старого и Нового света. Москва, 1982, стр. 39.

84 В.М. М а с с о ц. Первые цивилизации Ленинград, 1969, стр. 83.

85 Дж. М а к к у и н. Хетты и их современники в Малой Азии. Москва, 1983, стр. 134.

86 A. G o s t z e, Kleinasien, München, 1957, гл. 170. Т.В. Гамкрелдзе Вяч. Вс. И в а л о ц დასახ. წიგნი, გვ. 826. მ. ბერიაშვილი, დაკრძალვის რიტუალი ხეთებთან, სს შს XXVI-V, თბილისი 1982, 46.

87 N. O l t e n, Hethitische Totenrituale, Berlin, 1958, гл. 6. Дж.Г. М а к к у и н დასახ. წიგნი, გვ. 134.

88 С.А. К у ф т и н. Археологические раскопки в Триалети, Тбилиси, стр. 81.

89. ო. ჯ. ფ ა რ ი ძ ე. არქეოლოგიური გათხრები თრიალეთში, თბილისი, 1969, გვ. 72. В.М. М а с с о ц ი. Древние гробницы вождей на Кавказе. Кавказ и Восточная Европа в Древности, Москва, 1973, стр. 165.

კულტურის ამიერკავკასიაში გავრცელება ხურიტული ტომების ექსპანსიის შედეგი უნდა ყოფილიყო⁹⁰.

საიდან ვრცელდება ამიერკავკასიაში ადამიანის გვამის დაწვის ჩვევა მთლად ნათელი არ არის. მართალია, ამიერკავკასიაში ადრეუორღანული კულტურის ხანაში ამ წესმა ჩანს მინცდამაინც ფეხი ვერ მოიკიდა და ისევე ძირითადად ინჰუმაციის ჩვეულება იყო გავრცელებული, მაგრამ, მიცვალებულის დაწვის და მისი ნაშთების თიხის ჭურჭელში ან სპეციალურ, საშალავ-ორმოში მოთავსების შემთხვევებიცაა აქ დადასტურებული. იყო თუ არა აქაც კრემაციის წესი, თრიალეთის კულტურის მსგავსად, საზოგადოების უფრო დაწინაურებული ფენისათვის დამახასიათებელი, გარკვევით თქმა ძნელია. მარტყოფის და სამგორის ყორღანების მაგალითიდან თითქოს ისე ჩანს, რომ საზოგადოების ზედა ემლონებისათვის ორივე წესი იყო დამახასიათებელი. მაგრამ, მაინც მიცვალებულის დამარხვა, ინჰუმაცია დომინირებდა ამ პერიოდში.⁹¹ ბედენის კულტურის ხანაში ადამიანის გვამის დაწვის წეს-ჩვეულება თითქოს საერთოდ ცნობილი არ იყო.

მიცვალებულის დაწვის ტრადიცია საკმაოდ ადრე ჩანს ევროპაში⁹². ის ზრიც არსებობს, რომ თითქოს დაკრძალვის ეს წესი ევროპაში ჩაისახა და აქედან გავრცელდა წინა აზიაში⁹³. ბალკანეთ-ღუნაის მხარეში ყორღანების გამოჩენასთან ერთად გვხვდება სამარხები, სადაც კრემაციის წესია დადასტურებული. მიცვალებულის დამწვარ ნაშთებს თიხის ურნაში ათავსებდნენ. ვარაუდობენ, რომ აქ ორი ტრადიციის სიმბიოზთან უნდა გვეჩვენდეს საქმე – ყორღანი სტეპური ელემენტი უნდა ყოფილიყო, კრემაციის წესი კი ბალკანეთ-ღუნაის ტრადიციაა. მიცვალებულის დაწვა და მისი ნაშთის თიხის ურნაში მოთავსება კარპატების მხარეში საკმაოდ ადრე ჩნდება⁹⁴. იმასაც ფიქრობენ, რომ კრემაციის ჩვეულება ღუნაისპირეთიდან ვრცელდება ჩრდილოეთით საკმაოდ ადრეულ პერიოდში⁹⁵. მიცვალებულის დაწვის წესს ინდოევროპელების დაკრძალვის რიტუალში ერთ-ერთ ძირითად ნიშნად მიიჩნევენ⁹⁶. ინდოევროპულ ტომებში ჩანს გავრცელებული იყო როგორც კრემაცია, ისე ინჰუმაცია⁹⁷. მათში ჩანს წესად იყო მიცვალებულის დამწვარი ნაშთების შეგროვება და თიხის ჭურჭელში მოთავსება⁹⁸. არ არის გამორიცხული, რომ ამ ტრა-

90. გ. მ ე ლ ი ჭ ი შ ე ი ლ ი. საქართველო, კავკასია და მასობელი აღმოსავლეთის უძველესი მოსახლეობის საკითხისათვის, თბილისი, 1965, გვ. 195.

91. გ. მ ი ნ დ ი ა შ ვ ე ლ ი. ადრეული ყორღანები სამხრეთ კავკასიაში, ავტორუფერატი, თბილისი, 1993, გვ. 5.

92. А. Л. М о н г а й т. Археология Западнйи Европы, I, Москва, 1973, стр. 231, 280, 285; Г. Ч а й л а. У истоков сиропейской цивилизации, Москва, 1952, стр. 154.

93. Б. А. К у ф т и ц. Урартский "колумбарий" у подошвы Арарата и куро-аракский неолит, стр. 70.

94. Н. Т а с и ч. Междусоборье связи южнорусских степей и югославского Подунавья в неолите, Кавказ в системе палеометаллических культур Евразии, Тбилиси, 1987, стр. 206.

95. Г. Ф. Н и к и т и н а. Погребальный обряд племей погребенный Средней Европы в I тысячелетии до н.э. - первой половине I тысячелетия н.э. Погребальный обряд племен Севернйи и Средней Европы в I тысячелетии до н.э. - I тысячелетии н.э., Москва, 1974, стр. 8.

96. Т. В. Г а м к р е л и д з е. Вяч. Вс. И п а н о в. დასახ. ნაშრომი, გვ. 964.

97. იქვე, გვ. 830.

98. იქვე, გვ. 826.

დიციის შემოსვლა ჩვენში ყორღანული კულტურის გავრცელებასთან იყო დაკავშირებული.

იშვიათად, მაგრამ მაინც ადრეყორღანების დაკრძალვის რიტუალში ოქრის გამოყენების შემთხვევები გვხვდება. მარტყოფის ჯგუფის ყორღანებში მხოლოდ ერთში, N 2 ყორღანში აღმოჩნდა ოქრის ნაკვალევი. ადრეყორღანული კულტურის ხანაში იორ-

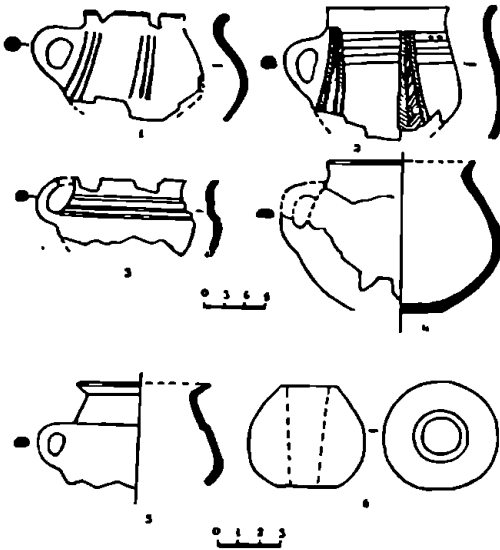

სურ. 38. ზილიჩის N2 ყორღანის ქვედა დონის სამარხის ინვენტარი.

ღანში ეს წესი თითქოს არ ჩანს. არც თრიალეთის კულტურაში გვხვდება მიცვალებულის შეღებვის შემთხვევები. სადღეისოდ, ამიერკავკასიაში ეს ტრადიცია მხოლოდ ადრე ყორღანულ კულტურის ხანაში ჩანს. თუმცა, არც ამ დროს გავრცელებულა ეს ადათ-წესი მაინცაღამაინც ამიერკავკასიაში. და მაინც, საიდან უნდა გავრცელებულიყო ეს ჩვეულება ამიერკავკასიაში ადრეყორღანული კულტურის ხანაში, გარკვევით თქმა ძნელია. დაკრძალვის რიტუალში საღებავის გამოყენების ეს წესი საკმაოდ ადრინდელი დროიდან ცნობილი იყო როგორც ამიერკავკასიის სამხრეთით, ისე მის ჩრდილოეთით.

ალაზნის ორმდინარეთში ეს თითქოს სადღეისოდ ოქრის გამოყენების ერთადერთი შემთხვევაა. თრიალეთის ადრეულ ყორღანში მხოლოდ სადიკის ყორღანში აღმოჩნდა რამდენიმე ნატეხი ოქრისა⁹⁹. არ ჩანს ოქრის გამოყენების კვალი თითქოს არც შიდა ქართლის ადრეულ ყორღანებში. ბედენის კულტურის საფეხურზე მხოლოდ ბედენის პლატოზე შესწავლილ ორ ყორღანში აღმოჩნდა წითლად შეღებილი ჩონჩხები¹⁰⁰. ოქრის გამოყენება აღმოსავლეთ ამიერკავკასიაში ადრეყორღანული კულტურის ხანაში ცნობილია აზერბაიჯანში სტეპანაკერტის N 125¹⁰¹ და უჩ-თეფეს ყორღანებიდან¹⁰². მიცვალებულის წითლად შეღებვის ფაქტი უფრო ადრეულ ხანაში აქ მხოლოდ ქიულთეფე I ს. ბრენანზე გვხვდება¹⁰³. მტკვარ-არაქსის კულტურის

99. ი. გ რ ძ ე ლ ი შ ვ ი ლ ი, სადიკის ყორღანი, საქართველოს მეცნიერებათა აკადემიის შობაზე, XI, N 10, პ. 2-3, 1950, გვ. 691.

100. გ. გ ო თ ე ე ი შ ვ ი ლ ი, ბედენის ვორ.სამარხების კულტურა, თბილისი, 1981, გვ. 126.

101. Я. И. Г у м м е л ь, დას. ნ. შ რ ბ ი, გვ. 19.

102. А. А. И е с с е и ц, Раскопки большого кургана и урочище Учи-Тепе, стр.

125

103. О. А. А б и б у л а а е в, Эпохит и бронза на территории Нахичеванской АССР, стр. 51.

წინა აზიაში სამარხში ოქრის ჩატანება საკმაოდ ადრე ჩანს¹⁰⁴. ნატუფის კულტურაში, ეინანში სამარხების დიდ ნაწილში ჩაყოლილი იყო წითელი ოქრა¹⁰⁵. ჩათალ-ჰუიუქში გვხვდება სამარხები ოქრის ნაშთებით¹⁰⁶. სამარის კულტურაში, სავანის სამაროვანზე მიცვალებულს უხვად აყრიდნენ ოქრას¹⁰⁷. წითელ ოქრას ბლომად იყენებდნენ სიალქ I ხანაში¹⁰⁸. შემდეგ სიალქ II ფაზაში ოქრით იფარებოდა მიცვალებულის მხოლოდ თავის ნაწილი¹⁰⁹. როგორც ჩანს, წინა აზიაში დაკრძალვის ცერემონიაში ოქრის მონაწილეობა უფრო ადრეულ ხანაში იყო გავრცელებული. მერე და მერე ეს წესი ან სრულიად მიივიწყეს, ან უმნიშვნელოდ თუ შემორჩა. ყოველ შემთხვევაში, ძვ.წ. III ათასწლეულის მანძილზე აქ ოქრის გამოყენება სამგლოვიარო რიტუალის შესრულებისას ეტყობა მაინცადამაინც დამახასიათებელი აღარ იყო.

დაკრძალვის რიტუალში ოქრის გამოყენების ერთგვარად განსხვავებული სურათი ჩანს კავკასიონის ქედის გადაღმა მხარეში. ჩრდილო კავკასიაში ეს წესი საკმაოდ ადრინდელი ხანიდანაც ცნობილი. ნალჩიკის სამაროვანის სამარხების უმეტეს ნაწილში მიცვალებულის ძვლები წითლად იყო შეღებული¹¹⁰. მაიკოპის, ნოვოსვობოდნაისა და ამ დროის სხვა ყორღანებში უხვად იყო გამოყენებული წითელი ოქრა¹¹¹. ყუბანისპირეთში უსტ-გეგუტინის სამაროვანის უადრეს სამარხებში ხშირია მიცვალებულის შეღებვის შემთხვევები¹¹². ამ წესს უხვდებით მოქმედებენ ხანშიშესობის უფრო ნაკლებად¹¹³. ცნობილია იგი ჩრდილო-აღმოსავლეთ კავკასიაში, დაღესტანში და მთიან საჩხენეთში, რამდენადმე უფრო გვიანდელ დროში, სამარხებში – ყარაბუღდახენტის სამაროვანზე¹¹⁴, მანასის და გინჩის სამარხებში¹¹⁵ და სხვ. ვარაუდობენ, რომ ეს წესი სამხრეთ რუსეთის სტეპური ზოლიდან მომდინარეობს¹¹⁶.

უფრო ფართოდ მიცვალებულის ოქრით დაფარვის ჩვეულება გავრცელებული იყო კავკასიის ჩრდილოეთით სამხრეთ რუსეთის სტეპის ზონაში. განსაკუთრებით ეს წესი

104 Дж. Мелларт. Древнейшие цивилизации Ближнего Востока. Москва, 1982, стр. 23.

105 იქვე, გვ. 28. J. Mellaart, The Neolithic of the Near East. London. N., გვ. 36.

106 იქვე, გვ. 102. J. Mellaart, Excavations at Catal Hüyük. Anatolian Studies, vol. XIV, №1, გვ. 93.

107. В.М. Массон. Первые цивилизации. стр. 76.

108. Г. Чайла. Древний Восток в свете новых раскопок. Москва, 1956, стр. 290.

109 იქვე, გვ. 293.

110. А.П. Круглов, Б.Б. Пиотровский, Г.В. Погасетский, Могильник в Нальчике. МИА, 3, М-А, 1941, стр. 107.

111. А.А. Иессен, К. Христович. "Больших кубанских курганов". С.А. XII, №1-А, 1950, стр. 178. Т.Б. Пунова, Долямены станицы Новосвободной. Москва, 1963, стр. 45.

112. А.А. Печентайло, Верхнее Прикубанье в бронзовом веке. Киев, 1978, стр. 19, 27.

113. В.И. Маркович, Культура племен Северного Кавказа в эпоху бронзы. МИА, 93, Москва, 1960, стр. 110.

114. Р.М. Мунчаева, К.Ф. Смирнов, Археологические памятники близ Карабулахента. МИА, 68, М-А, 1958, стр. 156.

115. В.И. Маркович, Новый памятник эпохи бронзы в Горной Чечне. Древности Чечено-Ингушетии. Москва, 1963, стр. 110.

116. M. Gimbutas, The Prehistory of Eastern Europe. 1956; გვ. 73.

ყველა მიცვალებული ყორღანში ერთდროულად უნდა ყოფილიყვნენ დაკრძალულნი. რა დამოკიდებულება იყო სიცოცხლეში მათ შორის ახლა ძელი სათქმელია. შესაძლოა ძირითად მიცვალებულს თან მხლებლები გაატანეს. ამ ჩონჩხებთან შედარებით ღარიბული ინვენტარი აღმოჩნდა, თანაც ისინი ერთმანეთის გვერდით ესვენენ და საკმაოდ დაცილებულები იყვნენ ძირითად სამარხს.

აღსანიშნავია, რომ ამიერკავკასიაში და საერთოდ კავკასიაში დიდ ყორღანებში, როგორც წესი, რამდენიმე მიცვალებულია დაკრძალული. მარტყოფის, წნორის, ბედენის და სხვ. ყორღანებში ერთზე მეტი მიცვალებული ესვენა. დაახლოებით ასეთივე სურათი ჩანს ჩრდილო კავკასიაშიც: მაიკოპის, ნალჩიკის და სხვ. დიდ ყორღანებში რამდენიმე მიცვალებული ჩანს ჩასვენებული. შესაძლოა, ამ დროს შედარებით მაღალი რანგის წარმომადგენლის დაკრძალვისას ადარანის მსხვერპლად მიტანის რიტუალიც სრულდებოდა¹²¹.

კოლქეტიური სამარხები გუხვდება აგრეთვე რიგით წევრთა ყორღანებშიც. მაგრამ იქ მაინც უფრო განსხვავებულია ურათი ჩანს. შირაქში ენამთის N 1 ყორღანში ძირითადი მიცვალებული მარცხენა გვერდზე ესვენა, თავით დასავლეთით¹²². ჩრდილო-დასავლეთ კუთხეში მიხვეტილი იყო ადარანის ხუთი თავის ქალა და სხვა ძელები. რა ვითარებაა ამ ყორღანში, ვისია ეს თავის ქალები, გარკვევით თქმა ძნელია. შეიძლება გვევარაუდო, რომ ეს საოჯახო სამარხი იყო ურათის მიცვალებულის დაკრძალვის შემდეგ აქოჯახის სხვა წევრებიც იკრძალებოდნენ.

უფრო ხშირად ამ პერიოდში წვევილად დაკრძალვას ვხვდებით. თითქმის ყველა შემთხვევაში ისე ჩანს, რომ ორთა მიცვალებული ერთდროულად დაიკრძალა. მარტყოფის N 3 ყორღანში შედარებით დიდ და ცელი ორი მიცვალებულის ჩონჩხი აღმოჩნდა. კამერის ხის მორებიან იატაკზე, ორი მიცვალებული ესვენა. ერთი ჩონჩხი ძვალმსხვილი საკმაოდ ახოვანი მამაკაცისა: სიმარხის ცენტრალურ ნაწილში აღმოჩნდა, მარცხენა გვერდზე, ფეხებმოკეცილი, თავით დასავლეთით. მეორე ჩონჩხი მღებარებოდა იატაკის აღმოსავლეთ ნაწილში სარკოტიდან ჩრდილოეთით დამხრობილი, თავით სამხრეთით, მარჯვენა გვერდზე ძლიერ ნაწინტული ფეხებით. მისი თავის ქალა პირველი მიცვალებულის ფეხით იდო. იგი შედარებით ძვალწვრილი იყო და, ჩანს, აქ ქალია დაკრძალული. ამას უნდა მოწმობდეს აგრეთვე ჩონჩხის არეში აღმოჩენილი ბრინჯაოს ხეიები, მძივსაკიდები და სხვა ნივთები. შესაძლოა, რომ აქ კოლქმარია დაკრძალული: თუმცა ისიც შეიძლება ვივარაუდოთ, რომ ამ შემთხვევაში სამარხში მონა-ქალი ჩაატანეს, რომელიც მამაკაცის ფეხით დაკრძალეს. საინტერესოა, რომ ამ ყორღანში ჩამვენული სამარხი აღმოჩნდა ზედ ორმოს თავზე. იგი ძირითადი სამარხის თანადროულია. ჩატანებული ინვენტარით თითქოს ისე ჩანს, რომ აქ უფრო ქალია დაკრძალული. შეიძლება ვარაუდით დავეუშვათ, რომ აქ სწორედ ძირითადი მიცვალებულის მუდღე დაიკრძალა, მაგრამ როდის? - ქმრის დაკრძალვის რიტუალის შესრულების დროს, თუ იგი უფრო გვიან დასაფლავდა ქმრის სამარხის თავზე, ახლა გარკვევით თქმა ძნელია. ამ პერიოდში ჩვენში წვევილად

121. А. Д. Р е з е н к и ц, Погребения погней майкопской культуры, Новое экспедиционные исследования археологии Ленинграда Ленинград, 1983, стр. 26. В. И. М а с с о в, Экономика и социальный строй древних обществ Ленинград, 1976, стр. 160.

122. რ. ბუსიშვილი, ბ. მაისურაძე, აღმოსავლეთის ხანის ყორღანული სამარხები შირაქის ტერიტორიაზე, გვ. 122.

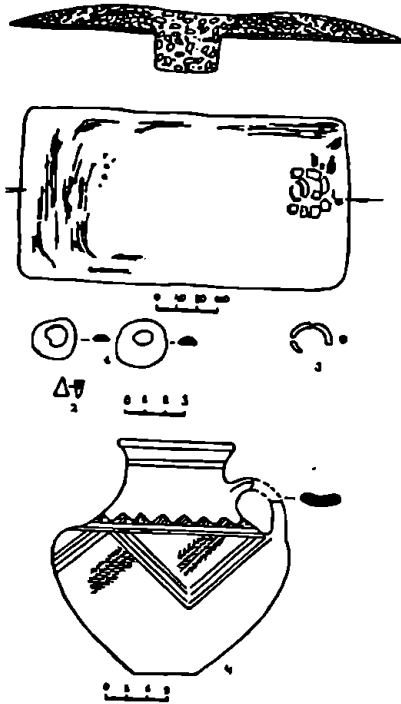

სურ. 40. დალის ბიძის მეორე ყორღანული ველის N1 ყორღანი.

დასაფლავების სხვა შემთხვევებიც გვხვდება, მაგრამ თითქმის ყოველთვის ჩონჩხები ერთმანეთის გვერდზე ასვენია – ერთი მარჯვენა, მეორე კი მარცხენა გვერდზე, ზოგჯერ თითქმის ერთმანეთთან მიტანილი. ანაგის ყორღანში ორი მიცვალებული აღმოჩნდა – ერთი მარჯვენა, მეორე მარცხენა გვერდზე, მოკუნტული ფეხებით. მათი თავის ქალები ერთმანეთს ეხებოდა¹²³. დაახლოებით ასეთივე სურათია ზეიანის N1 ყორღანში. აქ ერთმანეთის პირისპირ ორი მიცვალებული ესვენა, მოკუნტული პოზით. მათი ხელები და თავის ქალების სახის ნაწილები თითქმის ერთმანეთს ედებოდა¹²⁴. წნორის N1 ყორღანში ორი მიცვალებულის ჩონჩხი აღმოჩნდა – ქალისა და კაცის. ოცდაათიოდე წლის ქალის ჩონჩხი სამარხის ჩრდილო კედელთან ილა. მარჯვენა გვერდზე, ფეხმოხრილი, თავით დასაველეთით. ამ ჩონჩხთან ინვენტარი არ აღმოჩენილა. მისგან რამდენიმე მეტრით დაცილებით, იმავე პოზში დაკრძალული იყო ორმოციოდე წლის მამაკაცი. ამ ჩონჩხთან ნაპოვნი იყო საკმაოდ მდიდარი ინვენტარი¹²⁵.

საერთოდ უნდა აღინიშნოს, რომ წყვილადი სამარხის ტრადიცია საკმაოდ ძველია, მაგრამ შედარებით უფრო ფართოდ იგი თითქოს ბრინჯაოს ხანაში ვრცელდება¹²⁶. განსხვავებული სქესის წარმომადგენლების ერთ სამარხში მოთავსების ზნე-ჩვეულებას სხვადასხვანაირად ხსნიან. ჩვენში ეს წესი მტკვარ-არაქსის კულტურის ხანაში მაინცაღმამაინც არ შეიმჩნევა. ჭერჭერობით ამირანის გორის ორ სამარხშია წყვილადი დაკრძალვის წესი შენიშნული. ორივე შემთხვევაში მიცვალებულები მარჯვენა გვერდზე ესვენენ, ოღონდ საწინააღმდეგო მიმართულებით¹²⁷. აღსანიშნავია, რომ ამავე წესით ჩანს დაკრძალული ორი მიცვალებული აღმოსავლეთ ანატოლიაში მტკვარ-არაქსის კულტურის დროინდელ კოროკუს სამარხოვანზე. მამაკაცი

123. К.Н. Пицхелаури, И.Ф. Маманишвили, М.Т. Капанадзе, В.В. Веразишвили, В.Г. Мансурадзе, М.А. Агибедоушелишвили. Археологические исследования кахетинской археологической экспедиции, ПАИ в 1979 г. Тбилиси, 1982.

124. К.Н. Пицхелаури и др. Кахетинская археологическая экспедиция, ПАИ в 1982 г. Тбилиси, 1985.

125. Ш.Ш. Дедабришвили. Курганы Алазанской долины, Тбилиси, 1974, стр. 39.

126. В.И. Массон, დასახ. ნაშრომ. გვ. 156.

127. ტ. ზებენაშვილი, ამირანის გორა, თბილისი, 1963, გვ. 40.

მარჯვენა გვერდზე დაუკრძალავთ ნახევრად მოხრილ მღვომარეობაში, თავით აღმოსავლეთით, სახით ჩრდილოეთით, ქალი კი მოპირდაპირე მხარეს მარცხენა გვერდზე, ნახევრად მოხრილ მღვომარეობაში, სახით სამხრეთით. ამასთან დაკავშირებით აღინიშნა, რომ ქალისა და კაცის ერთად დაკრძალვა ინდოევროპელთა პრაქტიკაა¹²⁸.

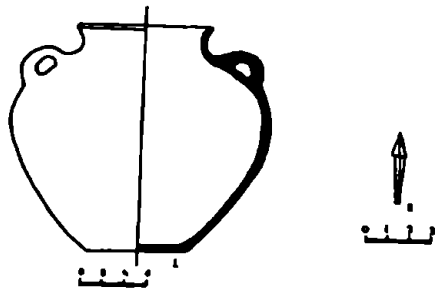

თანდასაფლავების წესი ადრე ჩანს კავკასიის სამხრეთით. არაპაჩიაში, შალაფის დროინდელ ერთ-ერთ სამარხში აღმოჩნდა თითქოს ჩახუტებული ქალისა და მამაკაცის ჩონჩხები¹²⁹. ჩვენში ეს წესი უფრო ადრეყორღანული კულტურის ხანაში ვრცელდება, თანაც მიცვალებულები უპირატესად ერთმანეთის ახლოს იკრძალებოდნენ. ჩრდილო კავკასიაში ცნობილია ყორღანები წვევილადი საფლავებით. სოფ. კიშპეკის მახლობლად გათხრილ ყორღანში აღმოჩნდა ახლოს მიტანილი ქალისა და კაცის ჩონჩხები, მოკუნტული პოზით. მარცხენა გვერდზე, თავით სამხრეთით¹³⁰. ნაღიკის ყორღანში ორი მიცვალებული ერთმანეთის სიახლოვეს ესვენენ, მოკუნტულ მღვომარეობაში, გვერდზე შწოლიარე, თავით სამხრეთ-აღმოსავლეთით. ერთი მათგანი მარცხენა გვერდზე იღო, მეორე კი — მარჯვენაზე¹³¹. წვევილადი სამარხები დამახასიათებელია კალმიკეთის სტეპების ძველი ორმოსამარხების კულტურისათვის¹³².

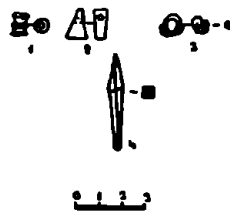

სურ. 41. დალის მთის ყორღანებში ნახოენი პირამიდისებრთავიანი ისრისპირები.

ადრეყორღანული კულტურის დროს უპირატესად წესად იყო მიცვალებულის დაკრძალვა მარჯვენა ან მარცხენა გვერდზე ფეხებმოკეცილი. ფურცელწყაროს N 4 ყორღანში მიცვალებული მარცხენა გვერდზე ესვენა, კიდურებმოკეცილი, თავით აღმოსავლეთით¹³³. დალის მთის N4 ყორღანში კი პირიქით, მიცვალებული მარჯვენა გვერდზე იწეა, თავით სამხრეთ-დასავლეთით¹³⁴. ზილიჩის N 2 ყორღანში მიცვალებული მარცხენა

128 S h a n M.M. Winn, Burial evidence and the Kurgan Culture in Eastern Anatolia c. 3000 B.C: an Interpretation, Jies, Vol. 9, Nos. 1,2 (Spring Summer 1981), გვ. 114.

129. Г. Ч а й л а, Древний Восток в свете новых раскопок, Москва, 1956, стр 190

130. Н.М. Ч е ч е н о в, Богатые захоронения в кургане раннебронзового века в сел. Кинипек в Кабардино-Балкаринц Северный Кавказ в древности и средние века, Москва, 1980, стр 20.

131. Р.М. М у н ч а с е в, Кавказ на заре бронзового века, стр. 271.

132. Н.В. С и л и ц ы к, У.Э.Э р л и н с е в, Ношые археологические памятники на территории Калмыцкой АССР, Труды, вып. 2 Элиста, стр. 6

133. შ. კახანაძე, ივრპირეთის ბრინჯაოს ხანის სამარხები, კახეთის არქეოლოგიური ექსპედიციის შრომები, VI, თბილისი, 1984, გვ. 38.

134. ნ. ასათიანი, ბ შაისურაძე, დასახ. ნაშრომი, გვ. 154.

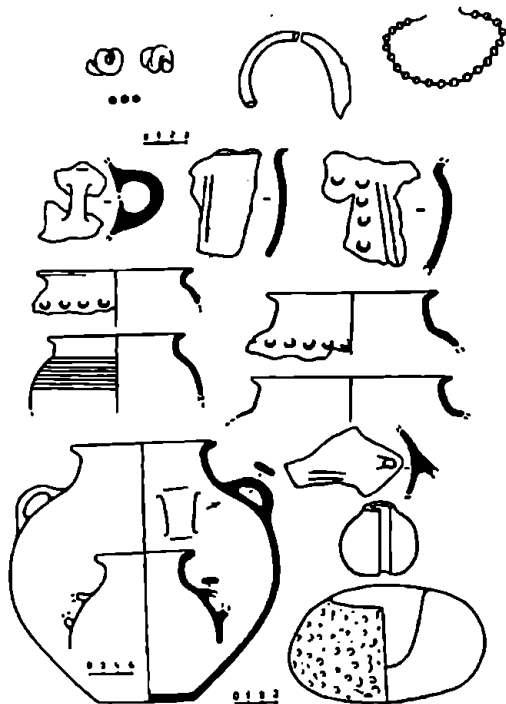

სურ. 42. ანაგის N1 ყორღანის ინვენტარი.

გამო მწელია რაიმეს თქმა მისი პოზისა და დამხრობის შესახებ¹³⁵.

აღსანიშნავია, რომ აღმოსავლეთ ამიერკავკასიაში, კერძოდ ხაჩნაგეტის გუფის ყორღანებში განსხვავებული სურათი ჩანს. აქ N 1 ყორღანში მიცვალებული თითქოს მჭდომარე პოზითაა დაკრძალული, სახით აღმოსავლეთით. აქვე N 2 და N 4 ყორღანებში მიცვალებულები ზურგზე ესვენენ, თავით სამხრეთ-აღმოსავლეთით¹⁴⁰.

ადრე ყორღანული კულტურის დროს ჩვენში მწელია რაიმე კანონზომიერების დადგენა დაკრძალვის წესში მასალის სიმკირის გამო. ისე, ჩანს, რომ მიცვალებულებს ამ დროს გვერდზე მწოლიარეს ასაფლავებდნენ ფეხებმოკეცილ მდგომარეობაში. დამხრობა ჩანს არამყარი იყო. გვერდზე მოკუნტულად დამარხვა მთელი ბრინჯაოს ხანის მანძილზე ყველაზე გავრცელებული წესია ჩვენში. მტკვარ-არაქსის კულტურაში მიცვალებულები უპირატესად გვერდზე მწოლიარენი იკრძალებოდნენ.

ჩრდილო კავკასიაში ამ დროს მიცვალებულები უპირატესად გვერდზე მწოლიარე,

გვერდზე იყო დასვენებული. ფეხებმოკეცილი, თავით დასავლეთით¹³⁵. წნორის N 1 ყორღანში ძირითადი მიცვალებული მარჯვენა გვერდზე იწვა, თავით ჩრდილო-დასავლეთით¹³⁶.

ქვემო ქართლის ყორღანებში მიცვალებული დაკრძალულია უპირატესად მარცხენა გვერდზე. ფეხებმოკეცილი, თავით აღმოსავლეთით¹³⁷. თრიალეთში ხადიკას ყორღანში მიცვალებული ფეხებმოკეცილი იწვა, მარჯვენა გვერდზე¹³⁸. ბედენის პლატოს N 5 ყორღანში სამი მიცვალებული აღმოჩნდა. ერთი ახალგაზრდა ქალის ჩონჩხი, მარჯვენა გვერდზე ესვენა. მსუბუქად მოკეცილ მდგომარეობაში, თავით დასავლეთისაკენ. მეორე ჩონჩხი მოზარდის მარცხენა გვერდზე განისვენებდა აგრეთვე მსუბუქად მოხრილი, თავით სამხრეთ-დასავლეთით. მესამე, ძირითად მიცვალებულზე ცუდი დაცულობის

135. ნ. ს. ბიანი, „ზღოის“ ყორღანი N 2, არქეოლოგიის კრებული, I, თბილისი, 1994, გვ. 76.

136. Ш. Д е а д б р и ш в и л и, დასახ. ნაშრომი, გვ. 23.

137. ქვემო ქართლის არქეოლოგიური ექსპედიციის შედეგები (1965-1971.), გვ. 137.

138. ი. გვქელიშვილი, ზღიკის ყორღანი, გვ. 691.

139. გ. გობეჯიანი, ბედენის გორამარხების კულტურა, გვ. 37.

140. К.Х. К у ш н а р е в а, Памятники медного века в Патриум Карабах, სურ. 166.

ფეხებმოკეცილი ესვენენ¹⁴¹. მაიკოპის ყორღანში სამივე მიცვალებული გვერდზე ესვენა მოკუნტულ მდგომარეობაში¹⁴². ნოვოსეობოდნიას ყორღანის მთავარ განყოფილებაში მიცვალებული იწვა ძლიერ მოკუნტული, თავით სამხრეთით¹⁴³. აქვე ადგილ „აღადის“ ყორღანებში თითქმის ყველა მიცვალებული მოკუნტულადაა დაკრძალული უპირატესად მარჯვენა გვერდზე, თავით სამხრეთით¹⁴⁴. ბამუტის ჭგუფის ყორღანებში მიცვალებულები უპირატესად მარჯვენა გვერდზე ესვენენ, ფეხებმოკეცილნი¹⁴⁵.

ძველი ორმოსამარხების კულტურაში უფრო დამახასიათებელი ჩანს მიცვალებულის ზურგზე მწოლიარე, ფეხებმოკეცილი დაკრძალვა¹⁴⁶. კალმიკეთის სტეპურ ზონაში მიცვალებულები უპირატესად ზურგზე მწოლიარე იკრძალებოდნენ¹⁴⁷. ქვემო ვოლგისპირეთის ყორღანებში მიცვალებულები უფრო მეტად ზურგზე ესვენენ¹⁴⁸. ზურგზე მწოლიარე ფეხებმოკეცილნი ესვენენ მიცვალებულები ღუნაისპირეთის ყორღანებში¹⁴⁹, ორმოსამარხის კულტურაში გვხვდება აგრეთვე გვერდზე მწოლიარე, ფეხებმოკეცილ პოზაში დაკრძალული მიცვალებულები, მაგრამ შედარებით იშვიათად¹⁵⁰.

141. Р.М. Мунчаев. *დას. ნაშრომ.*, გვ. 319.

142. იქვე, გვ. 212.

143. Т.Б. П о л о в а. Дольмены станицы Новосвободная, стр. II.

144. А.Д. Р е з е п к и н. Северо-Западный Кавказ в эпоху ранней бронзы, стр. 4.

145. Р.М. Мунчаев. *დას. ნაშრომ.*, გვ. 53.

146. В.И. Ш и л о в. Очерки по истории древних племен Нижнего Поволжья, стр. 53. Б.А. Л а т ы н и н. Молотчковидачные булавки, их атрибутика и датировка, стр. 93.

147. И.В. С и н и ц ы н. У.Э. Э р д н и е в. *დას. ნაშრომ.*, გვ. 5.

148. Н.Я. М е р л е р т. Древнейшие скотоводы Волжско-Уральского междуречья, стр. 45.

149. Б.А. Л а т ы н и н. *დას. ნაშრომ.*, გვ. 15, 31.

150. Б. И о в а н о в и ч. Курганы ямной культуры Подунавья, Кавказ в системе палеометаллических культур Евразии, Тбилиси, 1987, стр. 21.

II ტ ა ვ ი

მარტყოფის აღრეული ჯგუფის ყორღანები

თრიალეთისა და სამგორის სამარხებისაგან განსხვავებით, მარტყოფის აღრეულ ყორღანებში საკმაოდ მდიდარი სამარხბუფი ინვენტარი აღმოჩნდა. აქ განსაკუთრებით პარბადა წარმოდგენილი კერამიკული მასალა. თიხის ჭურჭელი თითქმის მხოლოდ შავი ფერისა, უპირატესად პრიალა ზედაპირით, მოყავისფრო-მონაცრისფრო ან მოვარდისფრო სარჩულით. ღია ფერის ზედაპირიანი თიხის ნაწარმი, რომელიც დამახასიათებელია წინამორბედ მტკვარ-არაქსის კულტურისათვის, აქ თითქმის არ გვხვდება. სადღეისოდ მხოლოდ წალკის პლატოზე ხაღიკის ყორღანშია ნაპოვნი წითელზედაპირიანი თიხის ჭურჭელი. არ გვხვდება მარტყოფის უადრეს ყორღანებში მოხატული კერამიკა. პირველი ნიმუშები მოხატული ჭურჭლისა აღრეყორღანების ხანაში იწყებს გამოჩენას ბედენის კულტურის ეტაპზე.

მარტყოფის ამ ჯგუფის ყორღანებში უპირატესად მოზრდილი, დერგისმაგვარი კერამიკა გვხვდება. შედარებით მომცრო ზომის ქონისა და ტოლჩისმაგვარი ჭურჭელი უფრო იშვიათია. თითქმის არ გვხვდება ბაღის, ლანგრის, ჯამის ტიპის თიხის ჭურჭელი. არც წყრილი კერამიკა მაინცდამაინც წარმოდგენილი ამ ყორღანებში. მიუხედავად იმისა, რომ თიხის ნაწარმი ძირითადად ხელითაა ნაჭერწი, იგი გამოირჩევა საკმაოდ დახვეწილი ფორმებით. მისთვის დამახასიათებელია ორფენა კეცი - გარედან შავი, შიგნით კი უფრო ღია. ჭურჭელი ჩვეულებრივ სქელკედლიანია, საკმაოდ მძიმე, შედარებით რბილი კეცით და არ გამოირჩევა მაინცდამაინც დიდი სიმკვრივით. გარეთა პირი ჭურჭლისა უპირატესად კარგადაა ნაპრიალები, შიდა კი უფრო ღია ფერისაა, ჩვეულებრივ ანგორირებული (სურ. 4,5,6,7, ტაბ. V, VI, VII, VIII).

უადრესი ყორღანებისათვის ყველაზე უფრო დამახასიათებელია ჭურჭლის მსხლისებრი ფორმა. მარტყოფის ყორღანებში ჭურჭლის ეს ფორმა უფრო მრავალგვარია, გვხვდება მუცელგამობერილი ან უფრო კვერცხისებრი აგებულების ჭურჭელი. ყელის მოყვანილობაში ჩანს გარკვეული თავისებურება; ზოგი ყელმალაღია, ზოგიც უფრო ყელდაბალი და პირის მოხაზულობაშიც შეინიშნება გარკვეული სხვაობა. ყველა ეს შედარებით მოზრდილი ჭურჭელი საერთო ნიშნებით ხასიათდება. მსხლისებრი მოყვანილობის ჭურჭელი გვხვდება სამგორის, მაღაროს, თრიალეთის და სხვ. ყორღანებში (სურ. 45, 46, 47, 48, ტაბ. XXX, XXXII, XXXIII).

მსხლისებრი ფორმის ჭურჭელზე მხრიდან მუცელზე გადასვლის ადგილას ჩვეულებრივ საკმაოდ მკვეთრი წიბურია გამოსახული. ძირი თითქმის ყველას შედარებით შევიწროებული აქვს. ამ ტიპის ჭურჭელი უპირატესად ცალყურაა. ყური ძირითადად ბრტყელია და უმთავრესად მხართან აქვს. ორყურა ჭურჭელი შედარებით იშვიათია. მარტყოფის ყორღანებში მსხლისებრი მოყვანილობის მხოლოდ ერთი ჭურჭელი აღმოჩნდა, რომელსაც

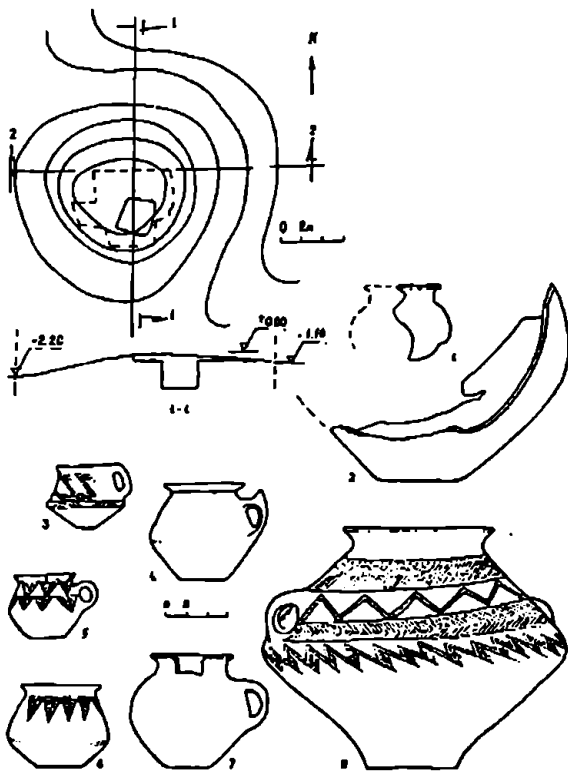

სურ. 43. მარნეულის ველის N5 უორანის ინვენტარი.

ველის ძირზე ორი პატარა ყური ასხია (სურ. 3, ტაბ. III).

ეს ფორმა ჭურჭლისა გარკვეულ მსგავსებას ამელავენებს წინარე ხანის გვიანბრეტკვარ-არაქსულ კერამიკასთან. მსგავსება შესამჩნევია ცალკეულ დეტალებში.¹⁵¹ სიახლოვე ჩანს არა მარტო ფორმაში, არამედ ორნამენტის ხასიათშიც.¹⁵² მსხლისებრი ჭურჭელი ძირითადად წერილად ნაკაწრი გრაფიკული ორნამენტითაა შემკული. რელიეფური ორნამენტი მათზე შედარებით იშვიათია. ჩვეულებრივ შემკულია ჭურჭლის ზედა ნაწილი; ყველაზე გავრცელებული მოტივია ირიბი ხაზებით ამოვსებული სამკუთხედები. გვხვდება აგრეთვე რომბები, თეგზიფხური ორნამენტი, ტეხილი ხაზები, წერტილები და სხვ. გამოითქვა მოსაზრება, რომ ნაკაწრი ორნამენტის ტრადიცია თითქოს ჩრდილოეთიდან უნდა მოდიოდეს,¹⁵³ მაგრამ ეს ვარაუდი მთლად მართებული არ უნდა იყოს.

მარტყოფის ყორღანებში გვხვდება აგრეთვე თავისებური, ორიგინალური ფორმის

151. Б. А. К у ф т и н. Археологические раскопки в Триалети. Тбилиси. 1941. стр. 104. ე. გ. ო. გ. ა. ქ. თრიალეთის ყორღანული კულტურის პერიოლიზაცია და გენეზისი. გვ. 19.

152. Б. А. К у ф т и н. დასახ. ნაშრომი, გვ. 104.

153. С. А. В и р н у. Eastern Anatolia in the Chalcolithic and Early Bronze Age. AS.: Vol. VIII, გვ. 177

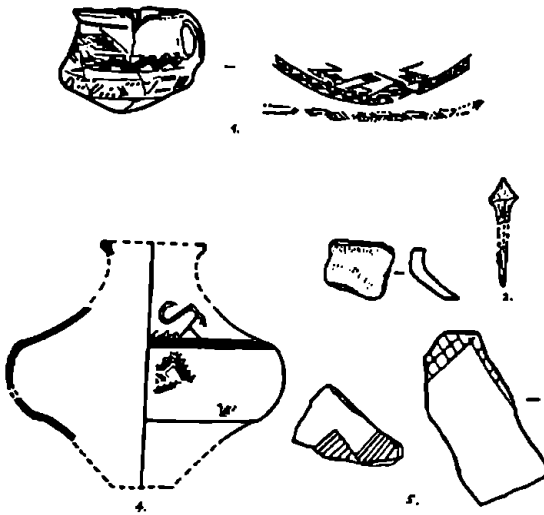

სურ. 44. თრიალეთის XXIV ყორღანის ივენტარი.

კარგად ნაძერწი ბიკონუსური ჭურჭლები. ეს ტიპი ჭურჭლისა დამახასიათებელია წინარე მტკვარ-არაქსის კულტურისათვის, მაგრამ ადრეულ ყორღანებში ნაპოვნი ამ ტიპის კერამიკა თავისებური ფორმისაა. მათ ყელთან ორი პატარა ყური აქვთ და ტანის ზედა ნაწილი მდიდრულადაა შემკული გრაფიკული ორნამენტით (სურ. 5,17; სურ. 6,19, ტაბ. V, VIII).

ბიკონუსური ფორმა აქვს უადრესი ყორღანებისათვის დამახასიათებელ ტოლჩის-მაგვარ ჭურჭელს. იგი თითქმის ყოველთვის თან ახლავს ყორღანში მსხლისებურ ჭურჭელს (სურ. 21, 22, ტაბ. VI). მათ ერთად ვხვდებით თრიალეთის (სურ. 44), მალაროს (ტაბ. XXXII) და სამგორის ყორღანებში (სურ. 45). ტოლჩისებრი ჭურჭელი მარტყოფის ეტაპის ყველა ყორღანისთვისაა დამახასიათებელი. ამ ტიპის ჭურჭლის ზედა ნაწილი შემკულია გრაფიკული ორნამენტით. ტოლჩები, ისევე როგორც მსხლისებრი ჭურჭელი, დამახასიათებელია მხოლოდ ამ ეტაპის ყორღანებისათვის. მათ არ ვხვდებით არც წინარე და არც მომდევნო ხანის კულტურებში.

მარტყოფის ყორღანებში აღმოჩნდა მოზრდილი ჭურჭლები ჩაღარული ყელით, მუცელგამოხრილი, სადა (სურ. 6, 29, ტაბ. VII). გვხვდება აგრეთვე შედარებით მალაწყელიანი დერგები, გადამლილი პირით, მკვეთრად გამოსახული მუცლით, ვიწრო ძარით. ეს ტიპი ჭურჭლისა დაედო საფუძვლად ალბათ შემდგომში თრიალეთის კულტურისათვის დამახასიათებელ ყელმალალ დერგებს (სურ. 7.23, ტაბ. V).

მარტყოფის ეტაპის ყორღანებში აღმოჩენილი კერამიკა თავისებურია და საკმაოდ მრავალფეროვანი. მართალია, ზოგიერთ დეტალში შეიძლება შეინიშნოს ურთიერთობა წინამორბედ, მტკვარ-არაქსის კულტურის თიხის ნაწარმთან, მაგრამ იგი გარკვეული თავისებურებით ხასიათდება. თითქმის მთელი კერამიკული კომპლექსი ხელით ძერწვის მ. ლალი დონით გამოირჩევა. ჭურჭლის შავი ზედაპირი უპირატესად კარგადაა ნაპირილები, შიდა პირი კი ხშირად უფრო ღია ფრადაა ანგობირებული. როგორც ჩანს,

კერამიკა. აღსანიშნავია ერთი მოზრდილი მოხდენილი თიხის ჭურჭელი ძლიერ გაზი-
 დული მხრებით, ტანი სწრა-
 ფად ვიწროვდება ძირისაკენ,
 ზედა ნაწილი კი ყელისაკენ
 შევიწროვებულია (ტაბ.
 XXI). სხვა მსგავსი ფორმის
 თიხის ჭურჭელი სადღეისოდ
 ცნობილი არ არის. გამოირ-
 ჩევა თავისი დახვეწილი
 ფორმით, კარგად გაპრია-
 ლებული ზედაპირით ქებაის
 ტიპის მოზრდილი ჭურჭელი,
 რომელსაც ტანზე სამუა ტე-
 ხილი რელიეფური ხაზი აქვს
 (სურ. 5,9, ტაბ. VIII). გვხვ-
 დება აგრეთვე დიდი ზომის

ყორღანული კულტურის პირველი გამოჩენის ხანაში კერამიკული წარმოება საკმაოდ მალაღ დონეზე იდგა. გარკვეული გამოცდილება ალბათ წინარე ხანიდან მოდის, ეს თითქმის შეინიშნება კიდევ ცალკეულ დეტალებში, მაგრამ მაინც ჩანს ახლის ძიების ტენდენცია. იქნება სრულიად ახალი, თავისებური ფორმები თიხის ჭურჭლისა, მალაღ ოსტატობას დაუფლებული მეთუნის ფანტაზიის შედეგად. მთლად დამაჭრებელი არ უნდა იყოს ზოგიერთი მკვლევარის მიერ გამოთქმული მოსაზრება, რომ ამ თიხის ჭურჭელში ბევრი საერთო შეიმჩნევა საჩხერის ყორღანული სამაროვნების კერამიკასთან და თითქმის ეს განსაკუთრებით ჭურჭლის კონტურებში, გამოწევის ხასიათში ჩანს¹⁵⁴. მათ შორის შეიძლება, მართლაც ზოგი რამ საერთო შეინიშნებოდეს, მაგრამ ჭურჭლის ფორმებში საკმაო სხვაობა ჩანს. საერთოდ კი მაინც შეიძლება აღინიშნოს, რომ როგორც ჩანს, ყორღანების ეს ადრეული თიხის ნაწარმი მტკვარ-არაქსის კულტურისათვის დამახასიათებელი კერამიკის ტრადიციებზე აღმოცენდა.

სხვა უადრეს ყორღანებისაგან განსხვავებით მარტყოფის სამარხებში საკმაოდ მდიდრადაა წარმოდგენილი არაკერამიკული მასალა — ქვისა და ლითონის იარაღ-სამკაულები, ძვლისა და ცხოველის კბილების საკიდები და სხვ. ქვის იარაღიდან განსაკუთრებით აღსანიშნავია №1 ყორღანში კამერის თავზე ქვაყრილში აღმოჩენილი ხერელიანი ქვის ცული (სურ.3, ტაბ.III); უნდა შევნიშნოთ, რომ ასეთივე ვითარებაში, სამარხის გადახურვის თავზე ქვაყრილში ნაპოვნი იყო ერთი კობტა ქვის ცული ჩეჩენ-ინგუშეთში სოფ. ბაბუტის მახლობლად ახალი არმტის ერთ-ერთ ყორღანში.¹⁵⁵ აქაც იგი ნაპოვნი იყო სამარხის თავზე ქვაყრილში. მარტყოფის ქვის ცულს უახლოვდება ერთი ცული, რომელიც ნაპოვნია ადიღეში გათხრილ ერთ-ერთ ყორღანში.¹⁵⁶ აქვე ხუტორ ვესიოლის შესწავლილ ყორღანში აღმოჩნდა ერთი ორნამენტული ცული. ასევე ასევე №1 ნამოსახლარში რამდენიმე ქვის ცულია დამოწმებული.¹⁵⁷ მარტყოფის ქვის ცული კარგადაა ნაკეთები, მოხდენილი ფორმისაა, სატარე ხერელი მას დაახლოებით შუა ნაწილში აქვს, ოდნავ ყუისკენ აწეული; პირისკენ იგი ოდნავ ფართოვდება, უკანა ნიღრი რამდენადმე გაზიდული. ანალოგიური ცული ამიერკავკასიაში და საერთოდ კავკასიაში ჩვენთვის ცნობილი არ არის. უნდა აღინიშნოს, რომ ამიერკავკასიაში, ისევე როგორც წინა აზიაში, ქვის გახვრეტილი ცულები შედარებით იშვიათად გვხვდება¹⁵⁸. შულავერ-შოშუთეფის კულტურაში ამგვარი ცულები თითქმის არ გვხვდება. მტკვარ-არაქსის კულტურაში სულ რამდენიმე ქვის ხერელიანი ცულია აღმოჩენილი. ქვის ხერელიანი ცული ნაპოვნი

154. Б.А. К у ф т и л. Археологические раскопки в Триалети, Тбилиси, 1941, стр. 104, Б.А. К у ф т и л. Археологическая маршрутная экспедиция 1945 года в Югу-Осетию и Имеретию, Тбилиси, 1949, стр. 76.

155. Р.М. М у н ч а е в. Древнейшие культуры Северо-Восточного Кавказа, МИА, 100, Москва, 1961, стр. 55.

156. А.М. Б и а н к и, К.А. Д и е п р о в с к и й. Об одном из вариантов погребального обряда майкопской культуры, Вопросы археологии Адыгеи, Майкоп, 1988, стр. 76, рис. 3.

157. А.А. Н е х а е в. Новые погребальные комплексы майкопской культуры Закубанья, XV Крушевские чтения по археологии Северного Кавказа, Махачкала, 1988, стр. 23; И.Г. Л о в п а ч е, П.А. Д и т л е р. Псекупское поселение №1. Вопросы археологии Адыгеи, Майкоп, 1988, стр. 116, табл. XIX.

158. Б.А. К у ф т и л, დასახელებული წმარში, გვ. 71.

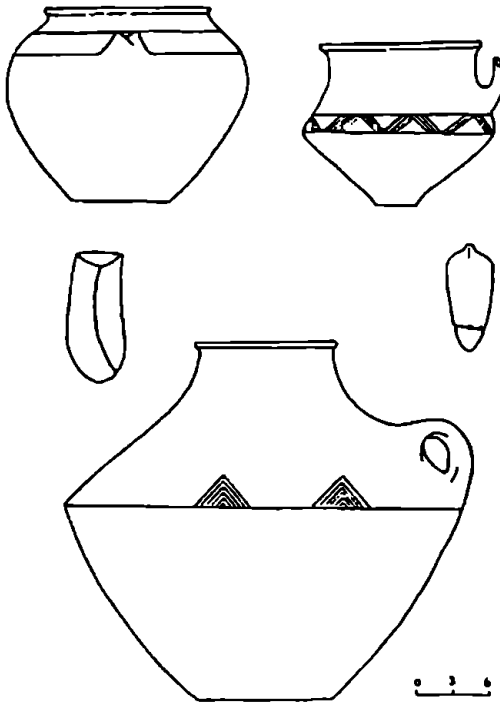

ურ. 45. ...მგვილ ღორანის ინვენტარი

ეანზე. ქორეთის ცულს თუ ცულჩაქის მალალი ყუა და გაბრტყელებული ყუისთავი აქვს¹⁶⁴. ერთი რომისებრი მოყვანილობის ცული თუ კვერი აღმოჩნდა ზღუდერზე ცხინვალთან¹⁶⁷. ქვის კვერი ცნობილია ცხინვალის ნაქარგორას პირველი ფენიდან¹⁶⁸. ერთი ქვის ცული შემთხვევით აღმოჩნდა სოფ. ოეორაში¹⁶⁹.

ნახივეანის ქოლ-თეფეს მეორე ფენაში¹⁵⁹. ერთი პატარა ზომის რომისებრი მოყვანილობის ცული შენგავეთის ნამოსახლარზე აღმოჩნდა¹⁶⁰ და ერთი სოფელ გენლიჭის მახლობლად.¹⁶¹ ადრებრინჯაოს ხანას აკუთვნებენ სომხეთში ნაპოვნი რამდენიმე ქვის ცულს¹⁶². ერთი თავისებური ფორმის ქვის ცული აღმოჩნდა სომხეთში სოფ. კეტში, რომელიც ფორმით, მართლაც, გასაოცრად წააგავს ლენინაკანის ბუზუბში დაცულ ლითონის ცულს¹⁶³. ჩვენში ერთი პატარა ცული ნაპოვნი ს. ნადიმაშვილის მიერ ხიხანანთგორის ნამოსახლარზე ურბნისში¹⁶⁴. ქვის გახერეტილი ცულები ცნობილია საჩხერის ყორანული სამაროვნებიდან. ერთი ნაკლები ცული ნაპოვნი იყო ცარცის გორაზე¹⁶⁵, მეორე კი ქორეთის ერთ-ერთ სამარო-

159. О.А. А б и б у л а а е в. Энеолит и бронза на территории Нахичеванской АССР. Баку, 1982, стр. 110.
 160. Г.А. К у ф т и к. Урартский "колумбарий" у подножия Арарата и кургано-аракский неолит. საქართველოს სახელმწიფო მუზეუმის მოამბე. ტ. XIII-IV თბილისი, 1944, გვ. 116.
 161. Г.А. Б а й б у р т я н. Новые находки каменного века в Армении. СА, III, VI, 1937, стр. 12, рис. 2.
 162. Д.В. Х а н з а д а н. Культура Армянского Нагорья в III тысячелетии до н.э. Ерван, 1947, табл. VII, IX.
 163. А.А. М а р т и р о с я н. Армения в эпоху бронзы и раннего железа. Ерван, 1954, стр. 25, рис. 2 б.
 164. ი. ვ. შ. რ ი ძ ე. ქართველი ტომების ისტორიისათვის ლითონის წარმოების ადრეულ საფეხურზე, გვ. 91.
 165. Г.А. К у ф т и н. დასახ. ნაპოვნი, გვ. 70, ტაბ. LV6.
 166. ი. ვ. შ. რ ი ძ ე. ქართველი ტომების ისტორიისათვის ლითონის წარმოების ადრეულ საფეხურზე, გვ. 183, ტაბ. XVIII, 7.
 167. ი. ვ. შ. რ ი ძ ე. ტაბ. XVI, 1.
 168. ი. ვ. შ. რ ი ძ ე. სტალინის ნ. ქარგორა, მიმოხილველი, II, თბილისი, 1951, გვ. 244.
 169. ი. ვ. შ. რ ი ძ ე. ქართველი ტომების ისტორიისათვის ლითონის წარმოების ადრეულ საფეხურზე, გვ. 98.

ცნობილი ამგვარი ცულების ჩატანების შემთხვევები. ყაბარდო-ბალყარეთში ქვის სოლისებრი ცულები აღმოჩნდა სოფ. ზემო კურპის¹⁸⁴ და სოფ. ზემო აკბაშის ყორღანებში¹⁸⁵. ჩეჩენ-ინგუშეთის სტეპის ზოლში სტანიცა მეკენსკოეს 4 ყორღანის 16 სამარხში გახეხილ-გაპარიალებული ცულის ნაწილი აღმოჩნდა¹⁸⁶. თვით მაიკოპის ყორღანში ამ ტიპის ერთი იარაღი იღო¹⁸⁷.

ქვის სოლისებურ ცულებს ჩეჩენში გვიანნეოლითური ხანიდან ვხვდებით. კარგადაა წარმოდგენილი ეს ცულები რიონ-ყვირილას აუზის გამოქვაბულების ზედა ფენებში – სამერცხლე კლდე, სამელე კლდე, საგეარჭილე და სხვ. ვხვდებით მათ აგრეთვე ადრე სამიწათმოქმედო კულტურის ძეგლებზე. შულავერის ჭგუფის ნამოსახლარებზე შედარებით მოგვიანო ფენებში წარმოდგენილია ქვის სოლისებრი ცულები¹⁸⁸. ვხვდებით მათ არუხლოს ნამოსახლარზე¹⁸⁹. შობუთფეს ჭგუფის ძეგლებზე ამ ტიპის რამდენიმე ცულია ცნობილი¹⁹⁰. ნაპოვნია ეს ცულები ნახიქევანის ქიულ-თეფეს I ფენაში¹⁹¹. მტკვარ-არაქსის კულტურაში ქვის ცულებს შედარებით იშვიათად ვხვდებით¹⁹². ჩანს, ამ დროს ლითონის ცულების ფართოდ გავრცელებამ ერთგვარად შეზღუდა ქვის ცულების საჭიროება. ნიშნდობლივია, რომ არც ქვატხელების და არც ამირანის გორის ნამოსახლარებზე არ ვხვდებოდა ქვის სოლისებრი ცულები. ნახიქევანის ქიულ-თეფეს II ფენაში რამდენიმე გახეხილ-გაპარიალებული ცულია ნაპოვნი¹⁹³. ჩეჩენში შემთხვევით ნაპოვნია ამ ტიპის რამდენიმე ცული. ბორჯომის მუზეუმში დაცულია ერთი ცული, რომელიც ახალციხის რეგიონში აღმოჩნდა¹⁹⁴. შიდა ქართლში ნაპოვნი იყო ქვის ორი კარგად ნაკეთები ცული – ერთი სოფელ თერგვანში აღმოჩნდა სოლისებრი მოყვანილობის კარგად ნაპარიალები¹⁹⁵, მეორე

184. В.И. Марковин, Р.М. Мулчаев О двух типах каменных орудий Северного Кавказа, КСИИ, вып. 84. Москва, 1961, стр. 25.

185. Е.И. Крупица Археологические исследования Кабардино-Балкарской АССР в 1948 г. Ученые записки Кабардинского научно-исследовательского института, т. V, Нальчик, 1949, стр. 211.

186. Е.И. Крупица, Н.Я. Мерперт, დასახ. ნაშრობი, გვ. 24.

187. Р.М. Мулчаев, Кавказ на заре бронзового века, стр. 32. А.А. Формозов Каменный век и энеолит Прикубанья, стр. 71.

188. ი. ჭაფარიძე, აღ. ქაჯახი შელი, უძველესი მიწათმოქმედი მოსახლეობის კულტურა საქართველოს ტერიტორიაზე, თბილისი, 1971, გვ. 82; თ. კილერაძე, აღმოსავლეთ ამიერკავკასიის ადრესამიწათმოქმედო კულტურის პერიოდისათვის, თბილისი, 1976, გვ. 27.

189. К.Х. Кушнарёва, Т.Н. Чубинишвили, დასახ. ნაშრობი, გვ. 24.

190. И.Г. Нариманов, Культура древнеземледельческо-скотоводческого населения Азербайджана, Баку, 1987, стр. 107.

191. О.А. Абибуллаев, Энеолит и бронза на территории Нахичеванской АССР, Баку, 1982, стр. 57.

192. Р.М. Мулчаев, Кавказ на заре бронзового века, стр. 49.

193. О.А. Абибуллаев, დასახ. ნაშრობი, გვ. 111.

194. Т.Н. Чубинишвили, Т.И. Татишвили, О.С. Гамбашидзе, Археологические разведки в южных районах Грузии в 1953-1955 гг., СА, 4, 1957, стр. 118.

195. Б.А. Куфтин, Археологическая маршрутная экспедиция в бассейнах рек Алазани, Проне Киприлы и Среднего Риони в 1951 г. საქართველოს სახელმწიფო მუზეუმის შრომები, ტ. XXX-ის, თბილისი, 1974, გვ. 150.

კი თავისებური ფორმის ცული ნაპოვნია სოფ. ოგორის მახლობლად ლართის კარში¹⁹⁶. სამგორის ყორღანის მაგალითიდან ისე ჩანს, რომ ქვის გაუხვერტავე ცულები ჩვენში ადრე ბრინჯაოს ხანის მიწურულამდე შემორჩა.

სოლისებრი მოყვანილობის ქვის ცულები შედარებით უფრო ფართოდ გავრცელებული იყო ჩრდილოეთ კავკასიაში, სადაც ისინი ადრინდელი ხანიდანაა ცნობილი¹⁹⁷. კარგადაა წარმოდგენილი ეს ცულები მაიკოპის კულტურაში¹⁹⁸. საერთოდ ქვის სოლისებრი ცულები ფართოდ იყო გავრცელებული კავკასიის გარეთ როგორც მის ჩრდილოეთით¹⁹⁹, ისე სამხრეთით. წინა აზიაში ქვის სოლისებრი ცული საკმაოდ დიდხანს გვხვდება. ჩრდილო მესოპოტამიაში წინა ხასუნას პერიოდის ნამოსახლარებზე შეგზაოლის, ტელ სოტოს, ჯარმოს, უმდაბაოის და სხვ. კარგადაა წარმოდგენილი ქვის სოლისებრი ცულები²⁰⁰. ვხვდებით მათ ხასუნას დროინდელ ნამოსახლარებზე — იარიმ-თეფზე, ხასუნაში და სხვა თანადროულ ძეგლებზე²⁰¹. იარალის ეს ტიპი ცნობილია პალათის კულტურაში²⁰² და მომდევნო ხანაშიც²⁰³. ქვის სოლისებრი ცულები აღმოჩნდა ალაჯა ჰუიუქში²⁰⁴, თეფე გაურაში²⁰⁵, თეფე ჰისარაში²⁰⁶ და სხვ. შუა ბრინჯაოს ხანაში ქვის სოლისებრი ცული ჩვენში და, საერთოდ, ამიერკავკასიაში თითქოს უკვე აღარ ჩანს. არც ჩრდილო კავკასიაშია ამ დროს ცნობილი ამ ტიპის ცულები. ამ პერიოდში აქ ფართოდ ვრცელდება “ყაბარო-პიატიგორსკის” ტიპის ქვის ცული.

როგორც ჩანს, კერამიკული წარმოების მსგავსად მეტალურგიაც წინა ხანიდან მომდინარე ტრადიციებს აგრძელებს. ლითონის ინვენტარის სიუხვით განსაკუთრებით გამოირჩევა მარტყოფის დიდი №4 ყორღანი. ამ დროის უფრო მომცრო ყორღანებში ლითონის ინვენტარი შედარებით მცირეა. №1 ყორღანში მხოლოდ პირამიდისებრთავიანი ისრის პირები აღმოჩნდა (ტაბ. III). №2 ყორღანში, რომელიც გამოირჩევა კერამიკული მასალის სიუხვით, ნაპოვნი იყო ორი სატევრის პირი — ერთი ბრინჯაოსი, მეორე კი ვერცხლისა და რამდენიმე ისრის პირი პირამიდისებრი თავით (სურ. 6, 34-38, ტაბ. IV). №4 ყორღანში კარგადაა წარმოდგენილი როგორც ლითონის იარაღი, ისე სამკაული. როგორც ჩანს, ამ დროს ჯერ კიდევ ლითონის ნივთებს ჩასატანებლად მხოლოდ განსაკუთრებულ

196. ი. ჭ ა ე ა რ ი ძ ე. ქართული ტომების ისტორიისათვის ლითონის წარმოების ადრეულ საფეხურზე. გვ. 89 ტაბ. VII, I

197. P.M. М у н ч а е л. Древнейшая культура Северо-Восточного Кавказа, стр. 56. P.M. М у н ч а е л. Кавказ на заре бронзового века, стр. 324.

198. А.А. Ф о р м о з о в. Каменный век и мезолит Прикубанья, стр. 70.

199. Т.С. П а с с е к. Периодизация трипольских поселений, МИА, 10, Москва, 1919. Е з е р о. Раннебронзовое селище, София, 1979, стр. 144, 247. Г. Ч а й л а. У истоков европейской цивилизации, Москва, 1952, стр. 54.

200. И.О. Б а д а с. Древнейшие земледельцы Северный Месопотамии, Москва, 1989, стр. 53, 141. P.M. М у н ч а е в, Н.Я. М е р п е р т. Раннеземледельческие поселения Северный Месопотамии, Москва, 1981, стр. 123.

201. იჭვე-გვ. 122. Г. Ч а й л а. Древний Восток в свете новых раскопок, стр. 168.

202. P.M. М у н ч а е в, Н.Я. М е р п е р т. დას. ნაშრომი, გვ. 214.

203. Г. Ч а й л а. Древний Восток в свете новых раскопок, 183.

204. H. K o s a y. Ausgrabungen von Alaca Hüyük, Ankara, 1944, ტაბ. CVII.

205. A.J. T o b l e r. Excavations at Tepe Gewra, Vol. II. Philadelphía, 1950, ტაბ. XCHI, XCV.

206. E. F. S c h m i t. Excavations at Tepe Hissar Damghan Philadelphia, 1950, ტაბ. XXXI.

შემთხვევებში იმეტებდნენ. ამ ყორღანში დაკრძალული მიცვალებულის გამორჩეულ რანგზე ისიც მეტყველებს, რომ მას თან ჩაატანეს ერთი დანიშნულების ნივთები - ოთხი ცული, ოთხი სატყერის პირი, სამი ბრტყელი ცული, ბლომად ისრის პირები და სამკაულები და სხვ. ერთი ფუნქციის მატარებელი ნივთის რამდენიმე ეგზემპლარის ჩატანების შემთხვევები ჩვენში აღარულ ხანაში იშვიათია. ჩადილო კავკასიაში დიდ ყორღანებში ნოვოსვობოდ-ნაიას, ნალჩიკის და სხვ. გვხვდება ამის მაგალითები. ნიშანდობლივია, რომ 4 ყორღანში ქვის არცერთი იარაღი არ აღმოჩენილა.

№4 ყორღანში აღმოჩენილი ოთხივე ცული ერთი ტიპისაა და თითქმის არაფრით განსხვავდებიან ერთიმეორისაგან, ყუა მათ წინა მხრიდან დაქანებული, უკანოდან კი მილისებურად გამოშვებული აქვთ. ცულის ტანი რკალისებური მოყვანილობისაა პირისაკენ ოდნავ გაფართოებული, პირი თითქმის სწორი აქვთ. ოთხივე ცული კარგადაა ნაკეთები და ერთ-ერთს კიდევზე თევზიფხური ორნამენტი ამკობს (სურ. 12, 13, ტაბ. XIV). ამ ცულებს ფორმით რამდენადმე უახლოვდება ცარციის გორანზე აღმოჩენილი ყუამილიანი - ყუადაქანებული ცული, რომელსაც ოდნავ უფრო მეტად მორკალური ტანი აქვს²⁰⁷. ამავე ტიპისაა შიდა ქართლში სოფ. გუფთასთან²⁰⁸ და მასკატკომთან ნაპოვნი ცულები²⁰⁹. როგორც ჩანს, მარტყოფის ტიპის ცულის ჩამოსასხმელი უნდა იყოს აღმოსავლეთ ანატოლიაში ნორსუნ-თეფეს ნამოსახლარის ადრე ბრინჯაოს ხანის ფენაში აღმოჩენილი ორსაგდელიანი ყალიბი²¹⁰.

მარტყოფის ცულები ახლო დგანან, განსაკუთრებით ყუის მოყვანილობით, საჩხერის ყორღანულ სამაროვნებზე აღმოჩენილ ყუამილიან-ყუადაქანებულ ცულებთან. საჩხერული ცულების ტანი ეწერა და მოხრილი. მარტყოფის ცულები უფრო მასიურებია და ტანი მათ რამდენადმე ფართო აქვთ. საჩხერის ძეგლებზე სამი ტიპის ცულები გვხვდება - ყუამილიანი, ყუადაქანებული და ყუადაქანებულ-ყუამილიანი. ეს ცულები ძირითადად ყუის მოყვანილობით განსხვავდებიან, თორემ ტანი და პირი მათ თითქმის ერთნაირი აქვთ²¹¹. ყუადაქანებული ცული ჩვენში ჭერ კიდევ მტკვარ-არაქსის კულტურისთვისაა დამახასიათებელი²¹². ჩანს. უფრო გვიან, ვრცელდება ყუამილიანი ცული, ალბათ წინა აზიის გავლენით. სადაც ცულის ეს ტიპი კარგადაა ცნობილი საკმაოდ ადრეული ხანიდან²¹³. შემდეგში ჩვენში ჩანს, ყალიბდება ყუამილიანი-ყუადაქანებული ცული. ეს ვარიანტი ცულისა ოდნავ შეცვლილი სახისა გვხვდება აგრეთვე ადრეყოფიანი კულტურის ხანაში; ყუამილიან და ყუადაქანებულ ცულებთან შედარებით ეს ტიპი ცულისა ნაკლებად გავრცელდა და ამიერკავკასიის ფარგლებს შიდადამიანც არ გასცდენია.

როგორც ჩანს, ლითონის ცული საერთოდ ადრეებრინჯაოს ხანაში ერთ-ერთი ყველაზე გავრცელებული იარაღი იყო. განსაკუთრებით დამახასიათებელი ჩანს იგი ცირკუმონ-

207. Б.А. Куфтин. Археологическая маршрутная экспедиция 1945 г. в Юго-Осетии и Ичеретики, табл. LVI

208. იქვე, გვ. 35, ტ. 20.

209. К.Х. К у ш н а р е в а, Т.Н. Ч у б н и ш в и л и. Древние культуры Южного Кавказа, стр. 123, рис. 41, 16, 17.

210. Н. Н а и р і т а н. Die Grabungen auf dem Norsun-Terc. 1974. Kcban Project 1974-1975. Ankara, 1982. გვ. 57, ტაბ. 26, 10.

211. ი. ვ. თ. - რ ი ძ ე. ქართველი ტომების ისტორიისათვის ლითონის წარმოების ადრეულ საფეხურზე, გვ. 144.

212. იქვე, გვ. 145.

213. ი. ვ. თ. - რ ი ძ ე. ქართველ ტომთა ყინიერი ისტორიის საკითხისათვის, გვ. 128.

ტური მეტალურგიული პროვინციისათვის, სადაც ყუადაქანებულ და ყუაშილიანი ტულები სხვადასხვა ვარიანტებს ვხვდებით²¹⁴. შედარებით იშვიათად, მაგრამ მაინც, გვხვდება აგრეთვე ყუაშილიანი-ყუადაქანებული ტულიც, თუმცა რამდენადმე განსხვავებული სახისა. შესაძლოა თავდაპირველად ტულის ეს ტიპები კავკასიიდან ვრცელდება, სადაც ისინი საკმაოდ ადრეული ხანიდანაა ცნობილი. უფრო სამხრეთით ანატოლიისთვის როგორც აღნიშნავენ, ტულები ამ ხანაში მაინცდამაინც დამახასიათებელი არ იყო და აქ იგი მომდევნო პერიოდში ვრცელდება²¹⁵ თითქოს ინდოევროპელების ექსპანსიის შედეგად²¹⁶.

გარდა ზერელიანის ტულებისა №4 ყორღანში სამი ბრტყელი ტული აღმოჩნდა. სამივე ბრტყელი ტული შედარებით მომცრო ზომისაა. ზედა ნაწილი მათ ვიწრო აქვთ და პირისაკენ უფრო გაფართოებული (სურ. 14, 79-81, ტაბ. XIV). მართალია, ამ ტიპის ტულის ჩამოსახსნელი ყალიბი ქვატხელების ნამოსახლარის C ფენაში აღმოჩნდა²¹⁷, მაგრამ როგორც ჩანს, მას ადრეობინჯოს ხანაში მაინცდამაინც ფართო გავრცელება არ მოუღია. შედარებით უფრო მეტად ბრტყელ ტულს ვხვდებით ადრეყორღანული კულტურის ხანაში, განსაკუთრებით ბედენის ეტაპზე. ჩვენში ცნობილ ბრტყელ ტულეებში ძირითადად ორი ვარიანტი გამოირჩევა - ერთი ფართო და შედარებით მოკლე, მეორე კი ტანვიწრო და უფრო მოგრძო²¹⁸. მარტყოფის ცალები ამ იარაღისა უფრო მეტად უკანასკნელს უახლოვდება. ფორმით ისინი უფრო ნაღარბაზევის²¹⁹ და ბედენის²²⁰ ყორღანებში აღმოჩენილ ბრტყელ ტულებს უახლოვდებიან. საერთო ჩანს აგრეთვე საჩხერის ტულთან²²¹, ოღონდ მასზე უფრო მომცრო ზომისანი არიან. მარტყოფის ტულებს რამდენადმე ემსგავსება აზერბაიჯანში ასტარინთან გათხრილ ყორღანში აღმოჩენილი ერთ-ერთი ტული²²². განსაკუთრებით უახლოვდება მარტყოფის ტულებს აღმოსავლეთ ანატოლიაში პულურის ნამოსახლარზე აღმოჩენილი ბრტყელი ტული²²³. ბრტყელი ტული ფართოდ იყო გავრცელებული წინა აზიაში საკმაოდ ადრეული პერიოდიდან²²⁴. კარგადაა ცნობილი იგი ჩრდილო კავკასიაში მაიკოპის კულტურის ხანაში²²⁵ და საერთოდ ევროპაში²²⁶. ჩვენში

214. Е.Н. Черныш. Об еврейской зоне циркумпонтийской металлургической провинции. Acta Archaeologica Samaritica, т. XVII, 1977, გვ. 36. Е.Н. Черныш. X. Культурные контакты в циркумпонтийской области. Кавказ в системе палеометаллических культур Евразии, Тбилиси, 1987, стр. 102.

215. Е.Н. Черныш. დასახეობები, გვ. 102.

216. Е.Н. Черныш. Циркумпонтийская провинция и древнейшие индоевропейцы. Древний Восток. Этнокультурные связи, Москва, 1988.

217. Е.Н. Черныш. Культурные контакты в циркумпонтийской области, стр. 104.

218. ა. ქავთაძე. ლ. ლონტი. ურბნისი, 1, თბილისი, 1962, გვ. 68.

219. ო. ქავთაძე. დასახეობები, გვ. 132.

220. გ. გობეჯიშვილი. ბედენის ვორსამარების კულტურა, გვ. 25, სურ. 7, 44.

221. იქვე, სურ. 20.

222. ო. ქავთაძე. ქართველი ტომების ისტორიისათვის ლითონის წარმოების ადრეულ სფერებზე, გვ. 150, სურ. 30.

223. Ф.А. Махмудов, Р.М. Мушчасв, И.Г. Нарина-Иноца. О древнейшей металлургии Кавказа. СА, 4, Москва, 1968, стр. 22, рис. 52.

224. Dr. H. Z. Köksal. Dr. H. Vary. Die Ausgrabungen von Pulur, Ankara, 1964, გვ. 67, ტაბ. L.

225. J. D. S. H. A. u. e. s. Les Outils de Bronze de L. Indus au Danube de IV au III millenaire, vol. II. Paris, 1960, Pl. XXIII.

226. Ф.А. Махмудов, Р.М. Мушчаев, И.Г. Нарина-Иноца. დასახეობები, გვ. 22.

227. Е.Н. Черныш. Горное дело и металлургия в дренной Болгарии. София, 1978, стр. 156.

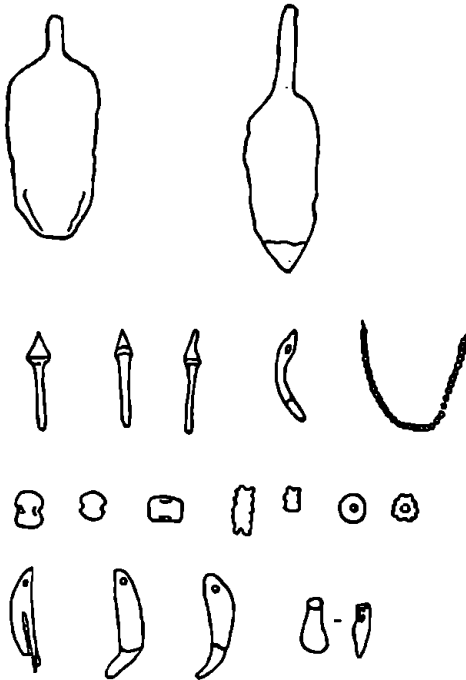

სურ. 46. მალარის ყორღანის ინვენტარი

არი განვითარებული ფორმა ჰქონდათ. მარტყოფის ცალეები ამ იარაღისა უფრო მეტად უახლოვდებიან ჩრდილო კავკასიაში და უფრო ჩრდილოეთით ორმოსამარხების და კატაკომბურ კულტურებში გავრცელებულ პრიმიტიული სატევრის, თუ დანის პირებს²²⁹; ფოთლისებრი ფორმის იარაღი დამახასიათებელია ეოლგისპირეთის სტეპური კულტურებისათვის²³⁰ და საერთოდ კარგადაა წარმოდგენილი ძველი ორმოსამარხების კულტურაში²³¹, მათ ვხვდებით კალშიკეთში გათხრილ ყორღანებში²³². ჩრდილო კავკასიაში ეს იარაღი საკმარისშია, ოღონდ ზოგჯერ მას შედარებით უფრო ფართო ყუნწი აქვს²³³.

ბრტყელი ცული უფრო მეტად გვიანბრინჯაოს ხანაში ვრცელდება²²⁷. მარტყოფის უადრეს ყორღანებში ექვსი სატევრის თუ დანისპირი აღმოჩნდა - ორი №2 ყორღანში (სურ. 6. 34, 35, ტაბ. VI) და ოთხი კი №4 ყორღანში (სურ. 14, 75-78, ტაბ. XV). ერთი ამგვარი იარაღი ნაპოვნი იყო სამგორის ყორღანში²²⁸ (სურ. 45). ვხვდებით მათ აგრეთვე მალარის ყორღანში (სურ. 46). №4 ყორღანის ოთხივე სატევრის პირი ხის ბუდეში იყო მოთავსებული. ამ ტიპის ყველა იარაღი დაახლოებით ერთნაირია, ზომით თუ განსხვავდებიან ერთმანეთისაგან. ისინი ნაკეთებია შედარებით თხელი ფირფიტისაგან, ფოთლისებრი ფორმის, მაღალი ყუნწით. მათ თითქმის არაფერი აქვთ საერთო ჩვენს წინააღმდეგობაში კარგად ცნობილი სატევრის პირებთან, რომლებსაც გაცილებით უფრო

227. О.М. Джапаридзе. Бронзовые топоры Западной Грузии С.А. XVIII. Москва, 1953. стр. 292.

228. საქართველოს არქეოლოგია, თბილისი, 1959, გვ. 92. ტაბ. VIII. I

229. M. Gimbutas. The Prehistory of Eastern Europe. გვ. 80, ტაბ. 17, 5-8. A

230. В.И. Маркович. Культура племен Северного Кавказа в эпоху бронзы. стр. 76.

231. Н.Я. Мерперт. Древнейшие скотоводы Волжско-Уральского междуречья. Москва, 1974. стр. 46.

232. И.В. Сеницын. У.Э. Эрдишев. Элистинский могильник. Элиста, 1971. стр. 14. табл. 4. 7.

И.В. Сеницын. У.Э. Эрдишев. Новые археологические памятники на территории Калмыцкой АССР. Труды, вып. 2. Элиста, 1966. стр. 36. табл. 4.4.

233. В.И. Маркович. დასახმარობა, გვ. 92.

А.Л. Нечитайло. Верхнее Прикубанье в бронзовом веке. Киев, 1978. стр. 94. рис. 37. 1-4.

არაერთგზის აღინიშნა მათი სიახლოვე ორმოსამარხების კულტურის ანალოგიურ იარაღთან²³⁴. ნიშანდობლივია, რომ კავკასიისპირეთის ზოგიერთ სამარხში ჩატანებული იყო ოთხამდე ეგზემპლარი ამ იარაღისა, მსგავსად მარტყოფის 4 ყორღანისა²³⁵.

აღსანიშნავია, რომ ამ იარაღის დანიშნულების შესახებ ერთი გარკვეული აზრი არ არის. ზოგი მათ სატევრებად, ზოგიც დანისპირებად მიიჩნევენ²³⁶. გამოითქვა მოსაზრება, რომ ეს იარაღი უფრო შუბისა თუ ხელშუბის პირი უნდა ყოფილიყო²³⁷. ისიც ითქვა, რომ მას უპირატესად სამართებლად იყენებდნენ²³⁸. მართლაც, ძნელია გარკვევით თქმა ამ იარაღის ფუნქციის შესახებ. იგი იმდენად თხელია, რომ ალბათ ნაკლებად გამძლე იქნებოდა, არც ისაა მთლად ნათელი, როგორ მაგრდებოდა იგი ტარზე. თუ მას ხის ან ძვლის ტარი ეგებოდა, მაშინ გრძელ და ვიწრო ყუნწზე იგი არამყარად იქნებოდა ჩამჭდარი. ეგებ. მართლაც უფრო სწორია აზრი, რომ გრძელ ყუნწზე საგანგებოდ ტყავს ახვევდნენ²³⁹. შესაძლოა უფრო მოკლე ცალეზი მართლაც უპირატესად შუბის ან ხელშუბის პირები იყო. როგორც ჩანს, ეს იარაღი უცხოა ამიერკავკასიიში და იგი ვრცელდება აქ ყორღანული კულტურის შემოსვლასთან ერთად. ამ კულტურის მატარებელმა ტომებმა ეტყობა მათთვის დამახასიათებელი საჩხველტი თუ საჭკელი იარაღი ამჟობინეს ჩვენში ჭერ კიდევ წინარე კულტურაში გავრცელებულ ამ ტიპის იარაღს. მოკლე, ფოთლისებრი მოყვანილობის დანისა თუ სატევრის პირი, ეგებ ერთადერთი იარაღია, რომელიც თან მოყვა ამ ტომებს. თორემ სხვა მხრით მათ თითქმის მთლიანად აითვისეს დამხველრთა კულტურისათვის დამახასიათებელი იარაღი. მარტყოფის ოთხივე სატევრის თუ დანისპირები კარგად შემორჩენილ ხის ბუდეში თუ ქარქაშებში იდო. აღსანიშნავია, რომ ამ იარაღის ასეთივე ხის ბუდეები აღმოჩნდა ორმოსამარხების კულტურის ზოგიერთ სამარხში²⁴⁰.

მარტყოფის 2 ყორღანში აღმოჩნდა ვერცხლის ერთი სატევრისპირი. მას შედარებით ფართო პირი აქვს და ყუნწიც უფრო მაღალია. ეს სადღეისოდ ძვირფასი ლითონებისაგან ნაკეთები უადრესი იარაღია (სურ. 6. 34, ტაბ. IV). ჩანს, ამ პერიოდიდან იწყება ჩვენში ძვირფასი ლითონისაგან პრესტიჟული იარაღის დამზადება, თანაც თითქმის ყველა ვერცხლის სატევრის პირებია. ერთი ამგვარი იარაღი აღმოჩნდა ბედენური კულტურის დროინდელ ყორღანში თეთრ წყაროსთან²⁴¹. თრიალეთში შუაბრინჯაოს ხანის ყორღანში ნაპოვნი იყო ვერცხლის ერთი კობტა სატევრის პირი²⁴².

მარტყოფის თითქმის ყველა ყორღანში აღმოჩნდა ბრინჯაოს ისრის პირები მკვეთრად გამოკვეთილ პირამიდისებრი თავით, მოგრძო ოთხწახნაგა ყუნწით და მხოლოდ ზომით თუ განსხვავდებოდნენ ერთიმეორისაგან. №4 ყორღანში ამ ტიპის ოცამდე ისრის პირი

234. Б.А. Л а т ы н и ц. Молотчковоидные булавки их культурная атрибутика // Дишировка. Археологический сборник, вып. 9, Ленинград, 1967, стр. 73, 86.

235. იქვე, გვ. 73

236. В.И. Маркович, დასახ.წმარში, გვ.92; А.Л. Нечитайло, დასახ.წმარში, გვ.130.

237. Е.И. Крупица, Материалы по археологии Северной Осетии до киндзиского периода, МИА, 23, М.-Л. 1951, стр. 48.

238. Б.А. Латынин, დასახ.წმარში, გვ.73.

239. იქვე, გვ. 73.

240. Б.А. Л а т ы н и ц, დასახ.წმარში, გვ.73.

241. გ. გობეჯიშვილი, ბედენის გორასამარხების კულტურა, გვ. 26.

242. П.А. К у ф т и н, Археологические раскопки в Трიაleti Тбилиси, 1941, стр. 95, табл. СУ.

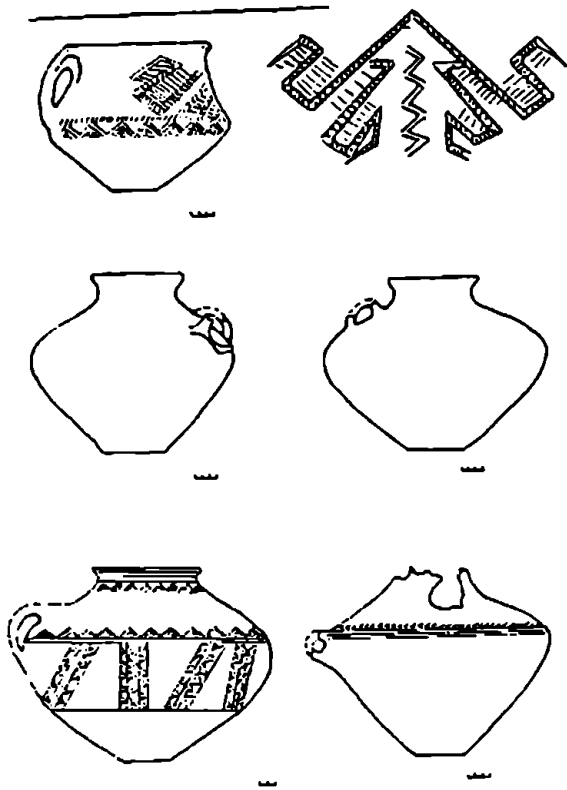

სურ. 47. თრიალეთის XIII ს. ყორღანის ინვენტარი

აღინიშნა, რომ იგი საკინძის თავი უნდა ყოფილიყო²⁴⁶. ქვემო ქართლში, შულავერთან გათხრილ ორ ყორღანში, ამ ტიპის ისრის პირი აღმოჩნდა²⁴⁷ (სურ. 49, 10, 50, 7). ვხვდებით მათ შიდა ქართლში გორთან გათხრილ ერთ-ერთ ყორღანში²⁴⁸. როგორც ჩანს, ისრის პირები პირამიდისებრი თავით უპირატესად ყორღანული კულტურის მარტყოფის ეტაპზე ვრცელდებიან, თუმცა მათ იშვიათად ბედენური ხანის ყორღანებშიც ვხვდებით. აღსანიშნავია, რომ უძარქს ყორღანებში გარდა ბრინჯაოს პირამიდისებრთავიანი ისრის

აღმოჩნდა, რომლებიც უპირატესად კამერის აღმოსავლეთ კედლის გასწვრივ ელაგა (სურ. 14, 86-98, ტაბ. XV). ორი მათგანი კარგად შემორჩენილ ხის ღეროში იყო ჩამჭდარი (სურ. 14, 84, 85, ტაბ. XV). ისრის პირები პირამიდისებრი თავით ჩანს აღრეყორღანული კულტურისათვისაა დამახასიათებელი. მსგავსი ისრის პირები ბლომად აღმოჩნდა მაღაროსთან გათხრილ ყორღანში (სურ. 46). მათ ვხვდებით ენაშთის²⁴³ ზეიანის²⁴⁴ და დალის მთის ყორღანებში იორ-ალაზნის ორმდინარეებში (სურ. 41). ამ ტიპის ისრის პირები უნდა იყოს თრიალეთის ერთ-ერთ აღრეულ ყორღანში სადგისებად მიჩნეული იარაღი²⁴⁵ (სურ. 44). ერთი მათგანის შესახებ

243. ჩ. რუსიშვილი, ბ. შაიხუაძე, აღებზინჯაოს ხანის ყორღანული სამარხები შირაქის ტერიტორიაზე, ი. ბ. ტრაპიძის, ა. ჯ. კეცელაური, ე. ნოზაძის და ზ. ლომიძის ისტორიის სერია, მკვნე N 4, თბილისი, 1989, 126, ტაბ. III, 7.

244. ე. კეცელაური, ე. ვარაზიშვილი, ზეიანის გორასამარხი N I, ვარეჯი, თბილისი, 1977, გვ. 50, ტაბ. VI, 4.

245. Б. А. К у т и ц, Археологические раскопки в Триалеті, Тбилисі 1941, стр. 102, рис. 109.

246. А. Ж о р ж и к а ш в и л и, Э. Г о р г а л з е, Памятники Триалеті эпохи ранней и средней бронзы, Тбилисі 1974, стр. 57.

247. ქ. გოჭოლა, არქეოლოგიური ვახუშტის შედეგები (1965-1971 წწ.), თბილისი, 1975, გვ. 143, 146).

248. Г. М и н д а ш в и л и, Археологическая экспедиция Горийского района. Последние археологические исследования, 1982, Тбилисі, 1985, стр. 37.

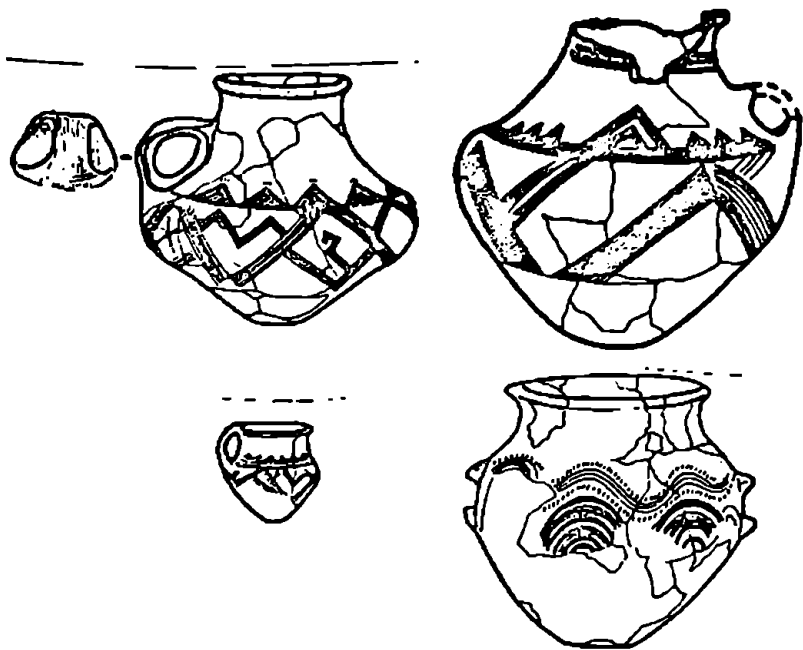

სურ 48. თრიალეთის XIX უორღანის ინვენტარი.

პირებისა სხვა ცნობილი არ არის. აქ არც ძვლისა და ქვის ამ ტიპის იარაღი გვხვდება. ბედენურ კულტურაში კი, პირიქით, ძვლისა და განსაკუთრებით კი ობსიდიანის და კაყის ისრის პირებია კარგად წარმოდგენილი. ნიშანდობლივია, რომ ბრინჯაოს ისრის პირები პირამიდისებრი თავით არ გვხვდება წინარე მტკეარ-არაქსისა და მომდენურ თრიალეთის კულტურებში. მტკეარ-არაქსის კულტურაში ცნობილია ოთხწახნაგა ორმხრივ წაწვეტებული სადგისები თუ ისრის პირები. ქვაცხელას და ხოვლეგორის მაგალითებიდან, სადაც მათ ცხოველისა და ადამიანის ძვლებში გარკობილებს ვხვდებით, თითქოს ისე ჩანს, რომ მათი ისრის პირებად მიჩნევა უფრო მართებული იყოს²⁴⁹. ცოტა არ იყოს, საეკეა მათი ხიმტისმაგვარი იარაღის პროტოტიპად მიჩნევა²⁵⁰. უფრო სავარაუდოა ხიმტისმაგვარი იარაღის სამხრეთული წარმომავლობა²⁵¹.

როგორც ჩანს, პირამიდისებრთავიანი ისრის პირი აღმოსავლეთ საქართველოში გავრცელებულ ადრეყორღანული კულტურის ერთ-ერთი დამახასიათებელი იარაღი უნდა ყოფილიყო. ანალოგიური ისრის პირები სხვაგან სადღეისოდ თითქმის ცნობილი არ არის. იყო თუ არა მათი პროტოტიპი წინარე ხანებში გავრცელებული ოთხწახნაგა სადგისი, თუ ისრისპირი, როგორც ამას ზოგიერთი ფიქრობს, დაბეჭითებით თქმა ძნელია²⁵². არც მათი ჩრდილოური წარმომავლობაა სავარაუდო. ჩრდილო კავკასიაში და უფრო ჩრდილოეთით

249. ალ. ქავთაძის მკვლ. ლ. ლ. ონტი, ურბნისი 1, თბილისი, 1962, გვ. 27.

250. იქვე

251. ო. ქავთაძე, ქართული ტომების ისტორიისათვის ლითონის წარმოების ადრეულ სფეროზე, თბილისი, 1962, გვ. 159.

252. გ. ბინდიასვილი, ადრეული უორღანები სამხრეთ საქართველოში, ავტორუფერატი, თბილისი, 1993, გვ. 7.

ძველი ორმოსამარხების კულტურაში ამ ტიპის იარაღი არ გვხვდება²⁵³; აქაც ჩანს, უპირატესად ოთხწახნაგა სადგისები, თუ ისრის პირები იყო გაერთელებული²⁵⁴ შესაძლოა, რამდენადმე უახლოვდება პირამიდისებრთაგან ისრის პირებს ნოვოსეობოდნაის ყორღანში აღმოჩენილი ამ ტიპის იარაღი²⁵⁵. ამ ტიპის ისრის პირს წააგავს თითქოს უსტრეგუტინის №3 ყორღანის მე-8 სამარხში აღმოჩენილი იარაღი, რომელიც აგრეთვე სადგისადაა მიჩნეული, ოღონდ მას რამდენადმე უფრო გრძელი ყუნწი აქვს²⁵⁶. ჩრდილო კავკასიაში მხოლოდ ერთგანაა სადღეისოდ ჩვენთვის ცნობილი პირამიდისებრთაგანის ისრისპირი ჩეჩენ-ინგუშეთიდან სოფ. საღი-კოტორთან გათხრილ ერთ-ერთი სამარხიდან²⁵⁷.

№4 ყორღანში კიდევ ორი იარაღი აღმოჩნდა - ბრინჯაოს სადგისი და ლარიანი სატეხი. სადგისი ჩვეულებრივი ფორმისაა - ოთხწახნაგა, რომელსაც ცალი ბოლო წაწვეტებული აქვს. სატეხი შედარებით მომცრო ზომისაა (სიგრძე - 9,2 სმ. სისქე - 0,7 სმ), წვრილი; ცალი ბოლო მას ოთხწახნაგა აქვს, მეორე კი მთავრდება არამკვეთრი ღარით (სურ. 14. 82, ტაბ. XIV). მსგავსი სატეხი ინახება საჩხერიდან 1929 წ. შემოსულ კოლექციაში²⁵⁸. ეს სატეხები ზომითა და ღეროს სისქით განსხვავდებიან ჩვენში ბედენურ ეტაპზე ცნობილი უფრო მოზრდილი ღარიანი სატეხებისაგან. ამ იარაღის მარტყოფის და საჩხერის ცალები თითქოს უახლოვდებიან ჰისარ III ნაპოვნ ღარიან სატეხს. როგორც ჩანს, ჩვენში ღარიანი სატეხის ტიპის იარაღი ყორღანული კულტურის ადრინდელ საფეხურზე იწყებს გამომჩნას და შემდგომში ბედენის კულტურის ეტაპზე იგი უფრო სრულყოფილ ფორმას იღებს.

აღსანიშნავია, რომ მარტყოფის ყორღანებში თითქმის არ გვხვდება ბრინჯაოსაგან ნაკეთები სამკაული. მხოლოდ №4 ყორღანში ნაპოვნი იყო ერთი ნაკლები საკინძი, ოთხწახნაგა ღეროთი (სურ. 14. 106), აქვე იყო ერთი მთელი, ერთიც ნაკლები ბრინჯაოს მავთულის 1,5 ხეისი რგოლი (სურ. 14, 109, ტაბ. XIV). ეს ნივთები ძირითად სამარხთან კი არ იღო, არამედ კამერის ჩრდილო ნაწილში დაკრძალულ მიცვალებულებთან; ნიშანდობლივია, რომ არც სამგორის და არც თრიალეთის ამ ღროის ყორღანებში ბრინჯაოს სამკაული წარმოდგენილი არ არის. წინარე, მტკვარ-არაქსის კულტურაში, განსაკუთრებით მის მოგვიანო პერიოდის სამარხებში, ბრინჯაოს სამკაული კარგადაა ცნობილი - მრავალჯვარი საკინძები, საკილები, მძივები და სხვ. რა მიზეზით არ მონაწილეობს ადრეული ყორღანების სამარხულ ინვენტარში ბრინჯაოს სამკაული, ძნელია გარკვევით თქმა. აღსანიშნავია, რომ მტკვარ-არაქსის კულტურაში თითქმის არ გვხვდება ძვირფასი ლითონის სამკაული. ცარცის გორაზე და ქორეთის ერთ-ერთ ყორღანულ სამაროვანზე აღმოჩნდა თითო-თითო ოქროს რგოლი²⁵⁹. ამირანის გორის სამარხში ნაპოვნია ვერცხლის

253. В. И. Маркониц, *დასახ. ნაშრომი*, გვ. 94.

А. А. Иессель, *К хронологии "Больших кубанских курганов"*, С. А. XII, М.-Л., 1950, стр. 173.

254. Б. А. Латынин, *დასახ. ნაშრომი*, გვ. 37

И. В. Силицыц, У. Э. Эрдишнев, *Элистинский могильник*, Элиста, 1971, стр. 10.

255. Т. Б. Попов, *Дольмены станицы Полосовободной*, Москва, 1963, стр. 34, табл. VIII, 13.

256. А. Л. Нечитайло, *დასახ. ნაშრომი*, გვ. 107, სურ. 40, 5.

257. М. Х. Бугаев, *Новый могильник эпохи бронзы в Чечен-Ингушетии. Первое в археологии Северного Кавказа*, Москва, 1986, стр. 71, рис. 3, 18.

258. Б. А. Куфтин, *Археологические раскопки в Триалетц*, стр. 15, рис. 10, б. 259. Б. А. Куфтин, *Археологическая маршрутная экспедиция 1945 года в Юго-Осетию и Имеретию*, стр. 79, *ო. ჭ ა თ ა რ ი ე*; *დასახ. ნაშრომი*, გვ. 137.

ხვია²⁶⁰, ასეთივე ხვია ნაპოვნია ქვაცხელების 2 სამარხში²⁶¹, მაგრამ ეს ძეგლები, თუ მარტყოფის წგუფის ყორღანების თანადროული არაა, დროით მისგან მაინცდამაინც დიდად დაშორებული არ უნდა იყოს. აღსანიშნავია, რომ მტკვარ-არაქსის კულტურაში, სამარხულ ინვენტარში, არ შეინიშნება რაიმე საგრძნობი სხვაობა. სადღეისოდ ამ კულტურაში ცნობილი არ არის გამორჩეული ხასიათის სამარხი. შესაძლოა, ამ პერიოდში საზოგადოების შიგნით დიფერენციაციის პროცესი მკვეთრად გამოყოფილი არ არის.

მარტყოფში ოქროს ნივთები მხოლოდ №4 ყორღანში აღმოჩნდა. №2 ყორღანში ნაპოვნია იყო ვერცხლის დანისა თუ სატევრის პირი (სურ. 6.34). საერთოდ ჩვენში, როგორც ჩანს, ძვირფასი ლითონის იარაღი შეტად იშვიათია; ბედენის ხანაში თეთრი წყაროს ყორღანში აღმოჩნდა ვერცხლის ერთი სატევრის პირი²⁶². მომდევნო

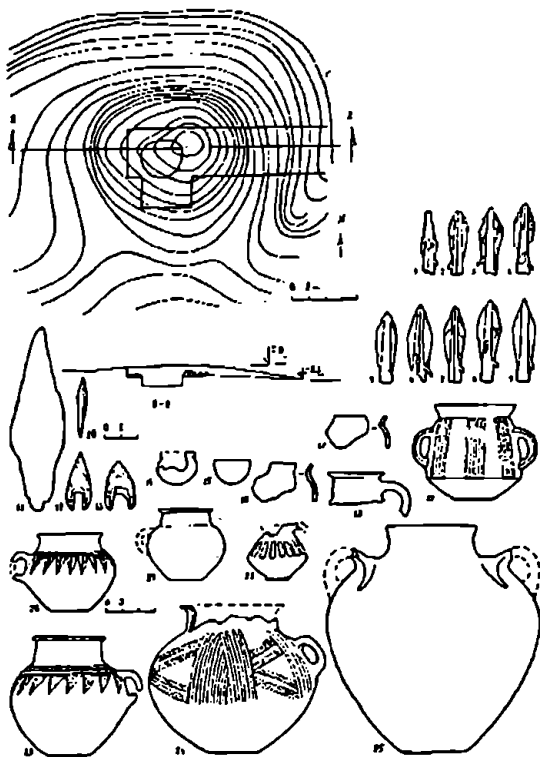

სურ. 49. მარნეულის ველის N4 ყორღანის ინვენტარი.

თრიალეთის კულტურაში სადღეისოდ მხოლოდ ერთადერთი ვერცხლის სატევრის პირია ცნობილი თრიალეთის ერთ-ერთი ყორღანიდან²⁶³. ოქროს სამკაული - 1,5 ხვიის რგოლი ნაპოვნია ენამთის ყორღანში²⁶⁴ (სურ. 37). №4 ყორღანში აღმოჩნდა ოქროს კასრისებური და ბირთვისებური მძივები (სურ. 15.131, ტაბ. XVI). აქვე ნაპოვნია იყო კასრისებრი ფორმის ვერცხლის მძივები (სურ. 15.110, ტაბ. XVI). კასრისებრი ოქროს მძივები, ოქროს ნივთებთან ერთად, ცნობილია ნ. ვესელოვსკის მიერ გათხრილ ყორღანში სტანიცა ბელერჩენსკოესთან²⁶⁵. თავისებური ფორმისაა №4 ყორღანში ნაპოვნი ცილინდრული, მილისებურად წაჭრძელებული ოქროს შვიდი მძივი. ექვს მათგანს სამი მკვეთრი წიბური

260. ტ. ჩუბინიშვილი. ამირანის გორა, გვ. 38.

261. ლ. ლონტი, წარჩინებული კლასის სამარხი ქვაცხელების სამარხოვანზე, საქმუზეუმის მოამბე XXXVI-B, თბილისი, 1982, გვ. 62.

262. გ. გობეჯიშვილი, ბედენის გორასამარხების კულტურა, გვ. 26, 263.

263. Б. А. Куфтин. Археологические раскопки в Триалетии Тбилиси, 1941, стр. 95.

264. А. А. Селишвили, მ. მაისურაძე, აღრებრიწყალს ხანის ყორღანული სამარხები შირაქის ტერიტორიიდან, გვ. 126.

265. Отчет Археологической комиссии за 1907 год, стр. 86.

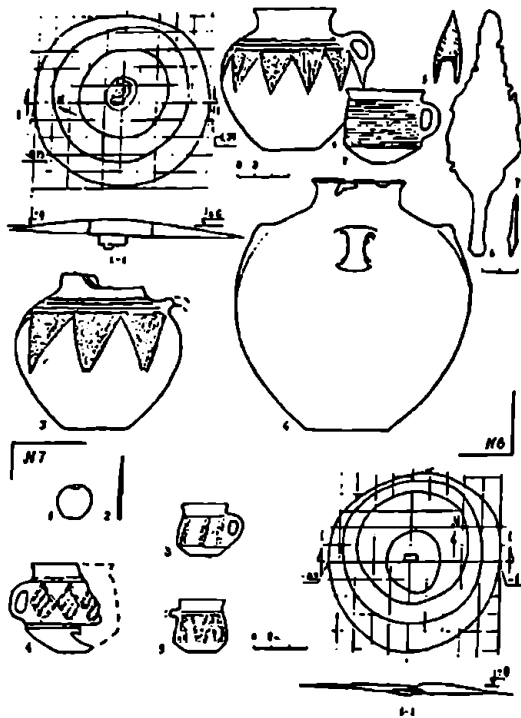

სურ. 50. შარტველს კვლის №6 და №7 ყორღანები

შემოუყვება, ერთს კი, უფრო მოგრძოს, ხუთი (სურ. 15, 132, ტაბ. XVI). აქვე იღო ოქროს ფართო ორი რგოლი აწეული კიდეებით (სურ. 15, 129-130, ტაბ. XVI). თითქმის ყველა ძვირფასი ლითონისაგან ნაქეთები ნივთი ძირითადი სამარხის მახლობლად აღმოჩნდა. მილისებური მძივების და ფართო რგოლების მსგავსი სამკაული ოქროს სხვა ნივთებთან ერთად ნაპოვნი იყო ალაზნის ველზე ანა-ნაურის №2 ყორღანის სამალავ ორმოში²⁶⁶ (სურ. 51). როგორც ჩანს, სწორედ ამ პერიოდიდან იწყება ჩვენში სამარხულ ინვენტარში პრესტიჟული ნივთების გამოჩენა.

რა თქმა უნდა, შეიძლება გვეფიქრა, რომ ძვირფასი ლითონების, ისევე როგორც საერთოდ ფერადი ლითონების და მუშავეებისა და გამოყენების

ტრადიცია, ჩვენში სამხრეთთან ურთიერთობის შედეგად შემოდის. წინარე, მტკვარ-არაქსის კულტურის ბრინჯაოს მეტალურგიის დაწინაურებას უთუოდ წინააზიურ სამყაროსთან არსებულმა კონტაქტებმა შეუწყო ხელი და, ეს ნათლად შეინიშნება ლითონის ნაწარმში. მაგრამ ოქრომკედლობამ, რომელმაც სამხრეთში უკვე საკმაოდ მაღალ საფეხურს მიაღწია, ჩვენში ამ დროს თითქმის სრულად ვერ ჰპოვა ასახვა. თუმცა, როგორც აღინიშნა, ამ პერიოდში კავკასია მესოპოტამიაზე, შუმერის და ელამის ცივილიზაციაზე იყო უფრო ორიენტირებული²⁶⁷. უნდა აღინიშნოს, რომ ჩრდილოკავკასიაში. უფრო კი მის დასავლეთ ნაწილში, ამ დროისათვის ერთგვარად განსხვავებული ვითარება შეიმჩნევა. კავკასიის სინამდვილეში საოუველირო საქმის საკმაოდ მაღალი დონე პირველად ჩრდილო დასავლეთ კავკასიაში, მაიკოპის კულტურაში, მაიკოპის ყორღანში, სტაროშიშას-ტოვსკოეს განძში და სხვ. შეინიშნა. ჯერ კიდევ მაიკოპის ყორღანის პირველი შემსწავლეები, ძირითადად ძვირფასი ნივთების მხატვრულ-სტილისტური ანალიზის საფუძველზე, წინააზიურ სამყაროსთან კავშირზე მოუთითებდნენ, ზოგი უშუალოდ და

266 K. Pickeauri, W.Orthmann, D. Qvavaze, Neue archäologische Funde in Kachetien, Georgia, 17, 1994, გვ. 9.

267 Б. А. К у ф т и ц К вопросу о древнейших корнях грузинской культуры на Кавказе по данным археологии. საქართველოს ბუბუქის შობაშე. ტ. XII, В. შბლისი, 1944, გვ. 294.

ელამთან²⁶⁸, ზოგიც მცირე აზიასთან²⁶⁹. მაგრამ, რა გზით ხორციელდებოდა ურთიერთობა სამხრეთთან, მთლად ნათელი არ არის. რა თქმა უნდა, სავარაუდო იყო, რომ ერთ-ერთი ძირითადი გზა ამიერკავკასიაზე გადიოდა ჩრდილოეთით. მაგრამ, სამხრეთიდან მოძრაობის ეს მიმართულება ამ დროისათვის, ჩანს, ნაკლებად მოქმედი იყო. ეს ის ხანაა, როდესაც მტკვარ-არაქსის კულტურა საკმაოდ ინტენსიურად ვრცელდება სამხრეთით და ჩრდილოეთით, ქედს იჭიბთა ცენტრალურ და აღმოსავლეთ რეგიონებში. ამან, ჩანს, ერთგვარად შეანელა ჩრდილო კავკასიის ამ გზით სამხრეთთან ურთიერთობა, რომელიც, ზოგიერთი მკვლევარის აზრით, ამ დროისათვის წინააზიის კულტურის სფეროში შედიოდა და მის პერიფერიულ ნაწილს შეადგენდა²⁷⁰. როგორც ჩანს, ამ პერიოდისათვის ჩრდილო-დასავლეთ კავკასიაში, რომელიც მაიკოპის კულტურის გავრცელების ძირითადი რეგიონი იყო, თითქოს საკმაოდ ახლო ურთიერთობა შეინიშნება სამხრეთთან, განსაკუთრებით შუმერულ სამყაროსთან. არა მარტო საოქევილიო ნაწარმი და სპილენძის იარაღი, არამედ, როგორც ფიქრობენ, ეკრამიკაც ბევრ საერთოს ნახულობს მესობორტამიასთან²⁷¹. ზოგიერთი ამაში ხალხთა გადმოსახლების შესაძლებლობასაც კი ხედავს სამხრეთიდან ჩრდილო კავკასიაში²⁷². ზოგმა ისიც კი აღნიშნა, რომ მაიკოპის პატერიალური კულტურა ჩრდილო სირიიდან კავკასიაში მიგრაციის შედეგი უნდა იყოს²⁷³. უფრო მეტიც, მაიკოპის კულტურა საერთოდ წინააზიაში უნდა ჩამოყალიბებულყო²⁷⁴. ამან, თავის დროზე, სამართლიანი კრიტიკა გამოიწვია²⁷⁵. არა ერთგზის აღნიშნა, რომ ამ დროისათვის ჩრდილო კავკასიის ურთიერთობა სამხრეთთან, შესაძლოა, ძირითადად შავი ზღვის გზით ხორციელდებოდა. თუმცა, რა თქმა უნდა, სახმელეთო გზის გამორიცხვაც მთლად სწორი არ იქნებოდა²⁷⁶. ზოგიერთის აზრით, მესობორტამიის ინტერესი ჩრდილო კავკასიის მიმართ ოქრო იყო²⁷⁷, რომელიც ამ ლითონით საკმაოდ მდიდარი უნდა ყოფილიყო²⁷⁸. რამდენად მართებულია ეს ვარაუდი, ახლა ძნელი სათქმელია. მაგრამ, ალბათ სამხრეთთან ურთიერთობის შედეგად უნდა დაწინაურებულყო აქ საოქევილიო საქმე. მაიკოპის კულტურის ოქროთი მომარაგების საკითხში აზრთა სხვაობაა. ზოგი სრულიად გამორიცხავს მანძის ადგილობრივ ბზანს, ზოგიც პირიქით,

268. M. R o s t o v z e w. L'age du cuivre dans le Caucase septentrional, Revue archeologique, XII, 1920, გვ. 21.

269. Б.Ф. Ф а р м а к о в с к и й. Архаичский период в России. Материалы по археологии России, вып. 34, Москва, 1914, стр. 53.

270. В.А. Т р и ф о н о в. Некоторые вопросы переднеазиатских связей майкопской культуры. КСИЯ, 192, Москва, 1987, стр. 21.

271. Р.М. М у н ч а е в. Кавказ на заре бронзового века, стр. 32.

М.В. А н д р е в а. К вопросу о южных связях майкопской культуры, СА, 1, Москва, 1977, стр. 52.

272. Р.М. М у н ч а е в. დასახ. ნებრძი, გვ. 376.

273. В.А. С а ф р о н о в. Хронология, происхождение и определение этнической принадлежности майкопской культуры по археологическим и письменным источникам. Хронология памятников бронзового века Северного Кавказа. Орджоникидзе, 1982, стр. 70.

274. С.А. С а ф р о н о в. Новые пути решения майкопской культуры, СА, 4, Москва, стр. 140.

275. Р.М. М а р к о в и ч. Спорные вопросы в этногенетическом изучении древностей Северного Кавказа (Майкопская культура), СА, 4, Москва, 1990, стр. 106.

276. Р.М. М у н ч а е в. დასახ. ნებრძი, გვ. 376. P.P. B e t a n c o u r. The Maikop coopers tools and their relationship to Creten Metallurgy. American Journal of Archaeology, vol. 74, N 4, October, 1970, p. 356.

277. Р.М. М у н ч а е в. დასახ. ნებრძი, გვ. 407.

Г. Ч а й л а д. У истоков европейской цивилизации, Москва, 1952, стр. 211.

278. А.А. Ф о р м о з о в. Каменный век и энеолит Прикубанья, стр. 117.

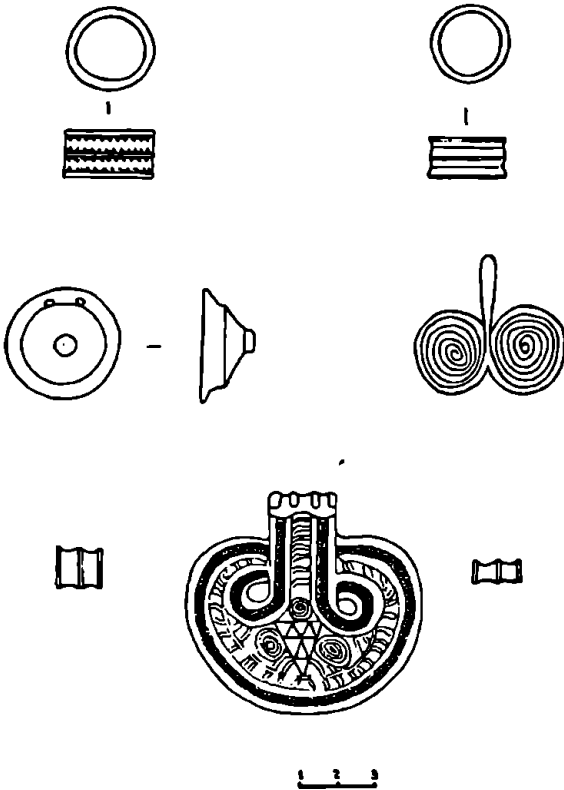

სურ. 51. ანანურის N2 ყორღანის ინვენტარი.

ის კულტურას აღმოსავლეთ ამიერკავკასიაში აღრეყორღანული კულტურა ენაცვლება. სადღეისოდ ისე ჩანს, რომ ოქრომქვედლობის პირველი ნაწარმი აქ ამ კულტურის გავრცელებასთან ერთად იწყებს გამოჩენას. ამიტომ, ხომ არ შეიძლება დაგვეშვა, რომ ძვირფასი ლითონების დაბეჭდვების ტრადიცია ჩვენში ჩრდილოეთთან, ყორღანული კულტურის გავრცელებასთან ყოფილიყო დაკავშირებული. ისიც კი აღინიშნა, სრულიად უმართებულად, რომ ლითონდაბეჭდვების განვითარება საქართველოში თითქოს საერთოდ ჩრდილოეთიდან მომდინარე იმპულსებთან იყო დაკავშირებული²⁷⁹. აქვე უნდა შეინიშნოს,

უშვებს ამგვარ შესაძლებლობას²⁷⁹. აღსანიშნავია, რომ სწორედ ამავ პერიოდში ცენტრალურ და ჩრდილო ანატოლიაში, ალაჯაბუიუკში, ხოროს თეფეში, მახმათლარში, ლენდარ თეფეში, თეკეოიში და სხვ. აღმოჩნდა სამარხები საკმაოდ მდიდარი ინვენტარით და არაერთხელ აღინიშნა მათი გარკვეული კავშირი მაიკოპის კულტურასთან²⁷⁹.

საიდან ჩნდება ძვირფასი ლითონის პირველი ნივთები აღმოსავლეთ ამიერკავკასიაში მთლად ნათელი არ არის. ეს ის დროა, როდესაც ერთგვარად ძლიერდება კავშირები კავკასიის ჩრდილო და სამხრეთ რეგიონებს შორის. მტკვარ-არაქ-

279. Е. Н. Черныш, Древнейшее золото в циркумпоинтийском ареале V-III тысяч. до н.э. Археология и социальный прогресс, вып. 2, Москва, 1991, стр. 3; А.А. Иессен, Т.С. Пассек, Золото Кавказа, Известия ГАИМК, вып. 110, 1935, стр. 110;

С.А. Кореневский, Древнейшее оседлое население на среднем Тереке, Москва, 1993, стр. 79.

279. ი. ქ ა თ ე რ ი ძ ე, ქართველ ტომთა ეთნიკური ისტორიის საკითხისათვის, გვ. 222.

Ch. Burney, D. M. Lang, დასახმარობი, გვ. 63.

280. Ch. Burney, D. M. Lang, დასახმარობი, გვ. 64.

რომ ოქროს პირველ ნივთებს ამიერკავკასიიდან მაიკოპში ანალოგიები არ ეძებნება და არც სამხრეთით ჩანს მათი პარალელები. ამიტომ, სავარაუდოა, რომ ამ დროს უკვე საოუველირო საქმის ადგილობრივი ტრადიციები ყალიბდება. უკანასკნელი ხანების აღმოჩენები ალაზნის ველზე, ანანაურის ერთ-ერთ ყორღანში ნაპოვნი ნივთების საფუძველზე, შეიძლება ითქვას, რომ ყორღანული კულტურის მარტყოფის საფეხურზე საოუველირო საქმე უკვე საკმაოდ დაწინაურებული ჩანს²⁸¹. ამ ბოლო დროს მაიკოპის კულტურის, კერძოდ კი მაიკოპის ყორღანის თარიღის, საკმაოდ სიღრმეში გადატანის ცდა იყო²⁸². თუმცა, ზოგი ფიქრობს, რომ ამ კულტურის ძვ.წ. III ათასწლეულის შუა ხანებზე უფრო შორს გადაწევას მაინცდამაინც მყარი საფუძველი არ უჩანს²⁸³. მართალია, მაიკოპის კულტურა სამხრეთის გარკვეულ გავლენას განიცდის, მაგრამ ამავე დროს აქ ჩრდილოეთის სტატიებიდან წამოსული იმპულსებიც საკმაოდ ძლიერი ჩანს. ყორღანული ელემენტის ამ კულტურაში გამოჩენა ამის შედეგი უნდა იყოს²⁸⁴.

მარტყოფის და საერთოდ უადრეს ყორღანებში არც კვისა და ძელის სამკაულია მაინცდამაინც ცნობილი. მარტყოფის N 1 ყორღანში ცხოველის ეშვის მხოლოდ ერთი საკიდი აღმოჩნდა²⁸⁵ (სურ. 3, 15, ტაბ. III), N 2 ყორღანში კი არამდენიმე წერილი მძივი ლითონის წილისებრი მასისა²⁸⁶. შედარებით მდიდარია სამკაულით N 4 ყორღანი. აქ ნაპოვნი იყო ძელის ბრტყელი რგოლები, მძივები ფართო ნახვრეტით სხვადასხვა ზომისა (სურ. 16, 118, 119. ტაბ. XVIII). მსგავსი მძივი აღმოჩნდა ქვაცხელების ნამოსახლარის B ფენაში²⁸⁷. ბევრია თეთრი პასტის წერილი მძივები და ოთხეუთხა მოყვანილობის მძივსაკიდები, რომლებსაც ზედაპირზე ორი ამოღარული წრე შემოუყვება, შუაში წერტილით (სურ. 15, 112, 113. ტაბ. XVIII). პასტის წერილი მძივები ნაპოვნია ამირანის გორის სამარხებში²⁸⁸. პასტისა და სერდოლიკის მძივები იდო ქვაცხელების N 2 სამარხში²⁸⁹. პასტის მრგვალი მძივები

281. K. Picxclauri, W. Orthmann, D. Qvavadze, დასახ. ნაშრობი, გვ. 9.

282. М.В. А н д р е е в а, დასახ. ნაშრობი, გვ. 24.

М.В. А н д р е е в а. Об изображении на серебряных майкопских сосудах, СА, I, Москва, 1979, стр. 34.

А.А. Н е х а е в. Новые погребальные комплексы майкопской культуры Закубанья, XV Крупновские чтения по археологии Северного Кавказа. Махачкала, 1988, стр. 24.

В.А. Т р у ф а ц и о в, დასახ. ნაშრობი, გვ. 24

283. В.А. С а ф р о н о в, Металлокомплекс Майкопа. Проблемы датировки и происхождения майкопской культуры. Медные рудники Звиадного Канкала III-I тысяч. до н.э. и их роль в горно-металлургическом производстве древнего населения, Сухуми, 1988, стр. 33.

გ. ქ ა ვ თ ა რ ა ძ ე. საქართველოს ენეოლით-ბრინჯაოს ხანის არქეოლოგიური კულტურების ქრონოლოგია ახალი მონაცემების შუიზე, თბილისი, 1981, გვ. 55.

284. И.Я. М е р п е р т, Древнейшие скотоводы Волжско-Уральского междуречья, Москва, 1974, стр. 141.

285. ი. ჯ ა ფ თ ა რ ი ძ ე, ი. ე ი კ ე ი ძ ე, გ. ა ვ ა ლ ი შ ვ ი ლ ი, ა. წ ე რ ა ე თ ე ლ ი. კახეთის (მარტყოფის) არქეოლოგიური ექსპედიციის 1978-1979 წლების მუშაობის ანგარიში, საქართველოს სახელმწიფო მუზეუმის არქეოლოგიური ექსპედიციები, VII, თბილისი, 1980, გვ. 38.

286. იქვე, გვ. 39.

287. ალ. ჯ ა ვ ა ხ ი შ ვ ი ლ ი, ლ. ლ ო ნ ტ ი, ურბნისი, I, თბილისი, 1962, გვ. 35.

288. ტ. ჩ უ ბ ი ნ ი შ ვ ი ლ ი, ამირანის გორა, გვ. 62.

289. ლ. ლ ო ნ ტ ი, დასახ. ნაშრობი, გვ. 62.

და ეშვების საკიდები³¹⁴ (სურ. 16, 122, ტაბ. XIX). ყველაზე მეტია ძალის ეშვისგან ნაკეთები საკიდები. აქ ძალის საძირე კბილების საკიდებიც აღმოჩნდა (სურ. 16, 121, ტაბ. XIX). გარდა ამისა, ნაპოვნია ძვლის ეშვის ორი საკიდი, მურა დათვის ზედა და ქვედა ეშვი, ღორის ერთი საჭრელი კბილი და ეშვი, ძროხის სამი საჭრელი კბილი და ცხვრის ერთი საჭრელი კბილი. ეშვის ერთი საკიდი ნაპოვნი იყო N 1 ყორღანში. სამარხში დიდი რაოდენობით ცხოველების ეშვებისა და კბილებისაგან ნაკეთები საკიდები აღმოჩნდა სოფ. მალაროსთან გათხრილ მზარდილ ყორღანში (სურ. 46). ცხოველის ეშვების საკიდები მტკვარ-არაქსის კულტურაშიცაა ცნობილი, უპირატესად მისი გვიანდელი საფეხურის ძეგლებში, მაგრამ აქ თითო-ორი საკიდი გვხვდება. ამირანის გორაზე ძალის ეშვის რამდენიმე საკიდი აღმოჩნდა³¹⁵. ღორის ერთი გახერხებული ეშვი ნაპოვნია სხინვალის მახლობლად კულ-ხოშის ნაპოვანსაგანზე³¹⁶. ამგვარივე საკიდი აღმოჩნდა პასიეთის ყორღანული სამარხის ერთ-ერთ სამარხში³¹⁷. ამიერკავკასიაში ცხოველის ეშვების და კბილების საკიდები შედარებით იშვიათია, საშაგეროდ ისინი ფართოდ იყო გავრცელებული ჩრდილო კავკასიაში და ჩრდილო შავზღვისპირეთში საკმაოდ ადრეული ხანიდან. N 4 ყორღანში ნაპოვნი იყო მოვარდისფრო სერდოლიკის ოვალური მოყვანილობის ორი თვალი, რომლებსაც ცალ მხარეზე შეიდი ნაქდვეი აქვს — ერთი ცენტრში და დანარჩენი კი მის ირგვლივ (სურ. 15, 111, ტაბ. XVI). რა დანიშნულებისა იყო ეს ნივთები, ძნელი სათქმელია. მათი ანალოგიები ჩვენთვის სხვაგან უცნობია. ასევე მთლად გარკვეული არ არის ამავე ყორღანში ნაპოვნი ძვლის შინდის კურკის ფორმის რვა ნივთის დანიშნულება, რომელთაგან ზოგიერთზე ცალ მხარეზე წვირილად ნაკაწრი ბადებებია გამოყვანილი (სურ. 16, 120, ტაბ. XIX). მსგავსი საგნები ნაპოვნი იყო თეთრიწყაროსთან, ნადარბაზევის N 2 ყორღანში³¹⁸. მათი სხვა ანალოგიები ჩვენთვის უცნობია. სათამაშო ძვლები გვხვდება ჩრდილო კავკასიაში, ადგილ კლადში გათხრილ ერთ-ერთ ყორღანში³¹⁹.

მარტყოფის უადრეს ყორღანებში შედარებით ნაკლებად გვხვდება ჩატანებულები ცხოველების ძვლები. ჩვენში ამ დროის არც სხვა ყორღანებშია წარმოდგენილი მაინცდამაინც ცხოველების ძვლები. გარეული ცხოველების ნაშთები ყორღანებში თითქმის არ გვხვდება. როგორც ჩანს, ამ პერიოდში დაკრძალვის რიტუალში ცხოველები ნაკლებად მონაწილეობენ და არც მათი ნაშთების სამარხში ჩატანება იყო მაინცდამაინც წესად. მარტყოფის ამ დროის ყორღანებში შინაური საქონლის თითო-ორი ძვალია დამოწმებული. N 2 ყორღანში მიცვალებულის ჩონჩხთან აღმოჩნდა ხარის თავის ქალა. სამარხის ჩრდილო-დასავლეთ ნაწილში ბატკნის რამდენიმე ძვალი იღო. დიდ N 4 ყორღანში ცხვრის რამდენიმე კოკი და მსხვილფეხა საქონლის ერთი კბილი აღმოჩნდა, N 1 ყორღანში ცხოველის ძვლის ნაშთები საერთოდ არ იყო შენიშნული. შედარებით მეტი ცხოველის ძვლები ნაპოვნი იყო სამგორის ყორღანში. აქ მსხვილფეხა საქონლის რამდენიმე ძვალი აღმოჩნდა,

314. მ.ს.ლ. გამსახურა პრიფ. ა. ევუამ, რისთვისაც დიდ მადლობას მოვასწავებ.

315. ტ. ჩუბინიშვილი, დასახ. ნაშრომი, გვ. 61.

316. ი. ქაფარიძე, დასახ. ნაშრომი, გვ. 90.

317. იქვე, გვ. 182.

318. გ. გობეჯიშვილი, ბედნის გორასამარხების კულტურა, გვ. 23.

319. Б. С. Бочкарева Э. С. Шарафутдинова, А. Д. Езепкин, В. А. Труфанова, Г. Н. Бестужев, Работы Убынской экспедиции 1978-1980 гг. Древние культуры Евразийских степей, Ленинград, 1983, стр. 82.

გაცილებით მეტია წვრილფეხა საქონლის ნაშთები. ენამთის და ზილიჩის ყორღანებში მხოლოდ მსხვილფეხა საქონლის ძვლებია ნაპოვნი. ენამთის ყორღანში ხარის თავის ქალა და რამდენიმე ძვალი იღო³¹⁹, ზილიჩის ყორღანში კი ხარის ორი თავის ქალა აღმოჩნდა³²⁰. თრიალეთის უადრეს ყორღანებში ცხოველების ძვლები თითქმის არ აღმოჩენილა. ძვლოვანი მასალები ნაპოვნი იყო ი. ჰუმელის მიერ გათხრილ სტეპანაკერტის ყორღანში. ცხოველებს ძვლების ნაშთი იყო დადასტურებული აზერბაიჯანში ასტარინის რაიონში შესწავლილ ყორღანში³²¹.

მართალია, სამარხებიდან მომდინარე ოსტეოლოგიური მასალა შესაძლოა ყოველთვის ვერ ასახავდეს მესაქონლეობის რეალურ სურათს. არ არის გამორიცხული, რომ დაკრძალვის რიტუალი ერთგვარად ზღუდავდა საქონლის სამარხში ჩატანებას³²². აღრეულ ყორღანებში თითქმის არ გვხვდება გარეული ცხოველების ნაშთები, რაც ეგებ, მონადირეობის როლის შესუსტების მაჩვენებელი იყოს. დაახლოებით ასეთივე სურათი შეინიშნება ამ დროს მაიკოპის კულტურაში³²³. ფაუნისტური მასალა ყორღანებში თითქმის ყოველთვის შინაური ცხოველების ძვლებითაა წარმოდგენილი. სამგარის ყორღანში წვრილფეხა საქონლის ნაშთები საგრძნობლად ქარბობს მსხვილფეხას. მარტოყოფის N 2 ყორღანში ოსტეოლოგიური მასალის სიღარიბის მოუხედავად მაინც ცხვრის ნაშთები მეტია, მაგრამ თითქმის ყველა სხვა უადრეს ყორღანებში მსხვილფეხა საქონელი ძირითადად ჩატანებული — უპირატესად ხარის თავის ქალა. მხოლოდ მარტოყოფის N 2 ყორღანში ხარის თავის ქალასთან ერთად ბატენის რამდენიმე ძვალი აღმოჩნდა. აღსანიშნავია, რომ ყორღანებში თითქმის სრულიად არ არის წარმოდგენილი ღორის ნაშთები. ეს ეგებ უფრო რიტუალის ხასიათთან იყო დაკავშირებული. ღორს ამიერკავკასიაში უკვე ადრესამიწათმომქმედო კულტურაში ვხვდებით. მტკვარ-არაქსის კულტურაში ღორი საკმაოდ კარგადაა წარმოდგენილი. მელორეობას მაიკოპის კულტურაში წამყვანი ადგილი ეკავა³²⁴. საქონლის რომელ სახეობას, მსხვილფეხას თუ წვრილფეხას, ეკავა უპირატესი ადგილი ჯოგში, საფლავში წარმოდგენილი მასალის საფუძველზე გარკვევით თქმა ძეგლია. ერთ-ერთის ნაშთების დომინირება სამარხში, ეგებ უფრო ასახავდეს სიკოცხლეში მიცვალებულის დამოკიდებულებას მესაქონლეობის გარკვეულ დარგთან. უნდა აღინიშნოს, რომ სამარხში ფაუნისტური მასალის პროცენტული რაოდენობა ყოველთვის არ ასახავს ჯოგის შემადგენლობის რეალურ სურათს³²⁵. უადრეს ყორღანებში წვრილფეხა საქონლის ძვლები უფრო მეტად ღიდ ყორღანებში ქარბობს

319. რ. გ. ე. ს. ი. შ. ე. ლ. ბ. მ. ა. ი. ს. უ. რ. ა. ძ. ე. ადრებრინჯაოს ხანის ყორღანული სამარხები შირაქის ტერიტორიაზე, გვ. 122.

320. ნ. ა. ს. ა. თ. ა. ნ. ბ. მ. ა. ი. ს. უ. რ. ა. ძ. ე. შირაქის არქეოლოგიური ექსპედიციის 1985-1987 წწ. მუშაობის შედეგები, გვ. 160.

321. Ф. Б. М а х м у д о в. Культура Юго-Восточного Азербайджана в эпоху бронзы и раннего железа. Автореферат, Тбилиси, 1979, стр. 17.

322. В. М. М а с с о н, Экономика и социальный строй древних обществ. Ленинград, 1976, стр. 34.

323. А. А. Ф о р м о з о в. О хозяйстве племен майкопской культуры Прикубанья. КСИИ, 88, 1962, стр. 29.

А. А. Ф о р м о з о в. Каменный век и энеолит Прикубанья, стр. 90.

Р. М. М у н ч а е в. Кавказ на заре бронзового века, М., 1975, стр. 383.

324. Р. М. М у н ч а е в. დასახ. ნაშრომი, გვ. 384.

А. А. Ф о р м о з о в. დასახ. ნაშრომი, გვ. 91.

325. В. М. М а с с о н, დასახ. ნაშრომი, გვ. 34.

სრულიად არ არის წარმოდგენილი. სამაგიეროდ, ამ დროის ნამოსახლარებში ცხენის ძელებს საკმაოდ ჰქარბად ვხვდებით³³¹. როგორც აღნიშნავენ, ძველი ორმოსამარხების კულტურაში შემოდის ზოგან წესად საფლავში შინაური ცხოველების ნაშთების ჩატანება³³². სამარხში უპირატესად ცხერის თავფეხსა და კოჭებს ატანდნენ, უფრო იშვიათად — ხარის თავ-ფეხს. დორი თითქმის სრულიად არ გვხვდება³³³. ძველი ორმოსამარხების კულტურაში, ჩანს, მეცხვარეობას უპირატესი ადგილი ეკავა მურწნობაში. ცხერის მოვლა უფრო მეტად ცხოვრების მომთაბარულ ხასიათს მოითხოვდა. ცხერის ნაშთების სიჭარბე სამარხებში ამის ანარეკლი უნდა იყოს.

საქართველოში და, საერთოდ ამიერკავკასიაში, ადრეული ხანის ყორღანებში თითქმის არ გვხვდება მიწათმოქმედებასთან დაკავშირებული მასალა. ამიტომ, ძველია გარკვევით რაიმეს თქმა მურწნობის ამ დარგის შესახებ. ჩანს, მიწათმოქმედებას მნიშვნელოვანი ადგილი უნდა სჭეროდა მურწნობაში. ნიშანდობლივია, რომ ადრეული ყორღანები უპირატესად ბარში და მთიან პლატოებზე გვხვდება, მიწათმოქმედებისათვის ვარგის ადგილებში. საერთოდ, ადრეული ხანის სამარხებში მიწათმოქმედებასთან დაკავშირებული მასალა იშვიათადაა წარმოდგენილი. მათ უპირატესად ნამოსახლარ ადგილებში ვხვდებით. სადღესოდ ცნობილია გვიან მტკვარ-არაქსის კულტურის ნამოსახლარები, სადაც ზედა ფენებში აშკარად ჩანს ადრეყორღანულ კულტურასთან თანაარსებობა. ეს ურთიერთობა ეტყობა დიდხანს არ ყოფილა და მტკვარ-არაქსის კულტურის შემდეგ ცხოვრება აქ აღარ გაგრძელებულა. შესაძლოა ამის ძირითადი მიზეზი მურწნობის ხასიათის თავისებურება იყო. ადრეყორღანული კულტურის მატარებელი მოსახლეობა, ჩანს, ვერ შეეგუა მტკვარ-არაქსის დროინდელ მყარ, სტატიონარული ტიპის, საცხოვრებელ ადგილს. ამ პერიოდიდან საგრძობლად იცვლება დასახლების ხასიათი, რომელიც ყორღანული კულტურის არსებობის მთელ მანძილზე გაგრძელდა. არც ადრეყორღანული ხანის და არც თრიალეთის დიდი ყორღანების ბრწყინვალე კულტურის დროინდელი ნამოსახლარები დღემდე მაინცდამაინც ცნობილი არ არის. ადრეული ყორღანების უმრავლესობა ჩანს, იმ დროისა უნდა იყოს. როდესაც მტკვარ-არაქსის კულტურის გავლენა მომდევნო ხანის კულტურაზე უთუოდ საგრძობია. განსაკუთრებით ეს შესამჩნევია ადრეყორღანული კულტურის კერამიკაზე, უპირატესად მარტყოფის ეტაპის თიხის ჭურჭელზე.

სად, როგორ, რა პირობებში უხდებოდა ცხოვრება ადრეყორღანული კულტურის ხანაში მოსახლეობას, მთლად ნათელი არ არის. ადრეყორღანული დროის ნამოსახლარები, სადაც მხოლოდ მარტყოფის ან ბედენის, ან კიდევ ორივე ეს ეტაპი ერთად იყოს აღმოჩენილი, დღემდე არ გვხვდება. სადღესოდ ამ ხანის სამარხეული ძეგლებია ძირითადად ცნობილი. მაგრამ, არც აქაა მაინცდამაინც მარტყოფის და ბედენის ეტაპებისათვის დამახასიათებელი მასალა ერთად წარმოდგენილი. მარნეულის ველზე აღმოჩნდა ერთი ყორღანი N 5, სადაც ორივე საფეხურის თიხის ჭურჭელი იყო ნაპოვნი. ჭვემო ქართლის ბარი საზამთრო სამოვარი იყო, რომელსაც

331. Н.Я. Мерперт, Древнейшие скотоводы Волжско-Уральского междуречья. Москва, 1974, стр. 105.

В.П. Шилова, Очерки по истории древних племен Нижнего Поволжья, Ленинград, 1973, стр. 67.

332. იქვე, გვ. 64.

333. Н.Я. Мерперт, დასახ. ნაშრომი, გვ. 105.

უკვე აღრეყორღანული კულტურის ხანაში იყენებენ ამ მონიონთ³³⁴.

მარტყოფის ეტაპის ძეგლები ძირითადად იორ-ალაზნის აუზშია გავრცელებული. აქაა ცნობილი მტკვარ-არაქსის კულტურის ნამოსახლარი სიონთან, სადაც წარმოდგენილია ამ ეტაპის მასალა³³⁴. ივრისპირეთში ძირითადად აღმოჩენილია სამარხული ძეგლები — მარტყოფში, სამგორში, მდარარში და სხვ. ალაზნის ველზე ამ დროისა ჩანს ანანაურის N 2 ყორღანი. მარტყოფის ეტაპზე საზოგადოება განვითარების საკმაოდ მაღალ საფეხურს აღწევს. ელიტარული ნაწილი, ჩანს, დიდი ფუფუნებით იკრძალებოდა მონრადილ ყორღან-ნებში. თრიალეთში, წალკის პლატოზე აღრეყორღანული ხანის ორივე ეტაპის სამარხებია ცნობილი. ჩანს, ეს რეგიონი მარტყოფისა და ბედენური ეტაპების დროს ერთნაირადაა ათვისებული.

შიდა ქართლში აღრეყორღანული კულტურის მარტყოფის ეტაპის ძეგლები ნაკლებადაა ცნობილი. მესხეთში, სადაც პირველად იყო შენიშნული მტკვარ-არაქსისა და ყორღანული კულტურების თანაარსებობა³³⁵, რამდენიმე ძეგლზე აღმოჩნდა მარტყოფული და ბედენური ეტაპების თიხის ჭურჭელი. შიდა ქართლში სადღეისოდ, მტკვარ-არაქსის კულტურის რამდენიმე ნამოსახლარია ცნობილი, სადაც ბედენისათვის დამახასიათებელი კერამიკა იყო ნაპოვნი³³⁶. აქაც ისე ჩანს, რომ ეს ორი კულტურა ერთხანს თანაარსებობს. მაგრამ, მტკვარ-არაქსის კულტურის შემდეგ ცხოვრება არც ამ ნამოსახლარებზე გავრცელებულა. როგორც ჩანს, ბედენის კულტურის მატარებელი მოსახლეობა აქ ამ ნამოსახლარებს შინცდამაინც არ ეტანება. შიდა ქართლში, სადღეისოდ, მხოლოდ ორ ნამოსახლარზეა დღასტურებული ამ კულტურების თანაარსებობა. მტკვარ-არაქსის კულტურის შემდეგ შიდა ქართლში, ჩანს, ბედენის კულტურა განაგრძობს არსებობას. აქაც ძირითადად ცნობილია ამ ხანის სამარხული ძეგლები. ბერიკლდეები, როგორც ფიქრობენ, უფრო საკულტო ხასიათის ძეგლი უნდა ყოფილიყო. ბედენის კულტურა შიდა ქართლში ეტყობა საკმაოდ მყარად იკიდებს ფეხს. ცნობილია ამ დროის ' აშარხები, აქვე გვხვდება საკმაოდ ძლიერი სამლოცველო ადგილი. მაგრამ, როგორც ჩანს, აქ ამ დროისათვის საზოგადოების სოციალურ ურთიერთობაში, ისევე როგორც წინამორბედ კულტურაში³³⁷, ჯერ კიდევ მაინცდამაინც დიდი ცვლილებები არ შეიძინევა. შიდა ქართლში დღეისათვის ცნობილი არ არის საზოგადოების ელიტური ნაწილის გამორჩეული, დიდი, მდიდარი ყორღანული სამარხები.

ბედენის კულტურა თანდათანობით უფრო ფართოდ ვრცელდება და დასავლეთით

334. ი. ქავთარიძე, ბრინჯაოს ხანის ყორღანები, ქვემო ქართლის არქეოლოგიური ექსპედიციის შედეგები, თბილისი, 1975, გვ. 157.

334. Г. И. М и р ц х у л а в а, Н. Д. М и р ц х у л а в а, Т. Д. С о н г у л а ш в и л и. Работы археологической экспедиции Иорского ущелья, ПАИ, 1981, Тбилиси, 1984.

Ш. Ш. Д е д а б р и ш в и л ი. Памятники эпохи ранней и средней бронзы. Труды кахетинской археологической экспедиции, I, Тбилиси, 1969, стр. 57.

335. ა. ო რ ჯ ი ნ ი კ ი ძ ე. სამცხე-ქავთავთი აღრეყორღანის ხანაში, თბილისი, 1973, გვ. 103.

336. А. Т. Р а м и ш в и л и. Раскопки в Халтурском районе в 1984-1986 гг. ПАИ в 1986, Тбилиси, 1987, стр. 23.

ა. ო რ ჯ ი ნ ი კ ი ძ ე. შერეულკერამიკიანი კომპლექსები შიდა ქართლიდან, თბილისი, 1992, გვ. 2. ზ. შ ა ხ ა რ ა ძ ე. ცხატორის მტკვარ-არაქსული ნამოსახლარი, თბილისი, 1994, გვ. 64.

337. Ch. B u r n e y, D. M. L a n g. The Peoples of the Hills, Ancient Ararat and Caucasus. London, 1971, გვ. 77.

მისი გავლენა ყვირილის აუზის ზემო წელის რეგიონს აღწევს, საჩხერის ყორღანული სამაროვნების ზედა ფენებში უკვე შეინიშნება ბედენური კულტურის ნაკვალავი³³⁸. შესაძლოა ამის შედეგია კოლხეთის დაბლობის ნაპოვანობებზე შენიშნული ბედენური იერის თიხის ჭურჭლის არსებობა. უფრო ფართოდ ბედენის კულტურა, ჩანს, აღმოსავლეთით ვრცელდება ქვემო ქართლში, განსაკუთრებით კი იორ-ალბანის აუზში. სწორედ, ამ პერიოდში, ჩანს განსაკუთრებით ინტენსიურად ათვისებული ეს რეგიონი. შესაძლოა აქ მოსახლეობის გარკვეული მასის გადმობრუნებასაც ჰქონოდა ადგილი³³⁹. ბედენის კულტურის გავრცელებასთან ერთად, ჩანს, მარტყოფის ეტაპი აქ აღარ გავრცელდებულა. მაგრამ, ეტყობა, მარტყოფის გავლენა მაინც საგრძნობი უნდა ყოფილიყო, რასაც შედეგად მოყვა ბედენურ კულტურაში საკმაოდ ძლიერი სოციალური ძვრები. ამიერიდან გვხვდება სწორედ ბედენური ხანის მობრძლი ყორღანები საკმაოდ მდიდარი სამარხული ინვენტარით. კულტურაში შენიშნული გარკვეული სხვაობის მიუხედავად, ცხოვრების ხასიათში მათ შორის საკმაოდ ბევრია საერთო. ვერც ბედენის კულტურის მატარებელმა მოსახლეობამ შეძლო მტკვარ-არაქსის კულტურისთვის დამახასიათებელ ცხოვრების წესთან შეგუება. როგორც ჩანს, ადრეყორღანული კულტურის ორივე ეტაპის მურენობის ხასიათში ბევრია საერთო, რამაც განაპირობა, ალბათ ძირითადად, ცხოვრების მსგავსი გზის არჩევანი. შემდეგში მაინც საბოლოოდ ბედენური კულტურა განაგრძობს არსებობას, რომელიც საკმაოდ ფართოდ ვრცელდება კავკასიაში. ვხვდებით მას სამხრეთ-აღმოსავლეთ ამიერკავკასიაში, აზერბაიჯანში³⁴⁰. ამ კულტურის ძეგლები შეინიშნება არარატის ველზე³⁴¹. ჩრდილო კავკასიაში ბედენური კულტურის ძეგლები აღმოჩნდა ენტრალურ³⁴² და განსაკუთრებით ჩრდილო-აღმოსავლეთ კავკასიაში, დაღესტანში, სადაც იგი საკმაოდ გვიანობამდე შემორჩა³⁴³. კავკასიის სამხრეთით ადრეყორღანული კულტურა, ჩანს, არ გავრცელდებულა. აქ მტკვარ-არაქსის კულტურას შემდეგში მოხატულკერამიკიანი კულტურა ენაცვლება. ამიერკავკასიაში კი მტკვარ-არაქსის კულტურას ყორღანული კულტურა ცვლის.

ადრეყორღანულ კულტურასთან დაკავშირებით, რომლის გამოჩენას ამიერკავკასიაში

338. Э.М. Г о г а д з е, Хронология памятников колхидской культуры эпохи средней бронзы и некоторые вопросы культурной атрибутики нарнатов общеколхидской культуры эпохи ранних металлов Кавказ в системе палеометаллических культур Европы, Тбилиси, 1991, стр. 121.

339. ი. კ. ი. ძ. შიწათმოქმედება და სპიწათმოქმედო კულტი ქველ საქართველოში, გვ. 64.

340. Ф.А. М а х м у д о в, Культура Юго-Восточного Азербайджана в эпоху бронзы и раннего железа, стр. 6.

Г. И с м а и л о в, Раннебронзовая культура Азербайджана, автореферат, Тбилиси, 1983, стр. 15.

341. Г.Е. А р е ш и я ц, Магсянские курганы, АО, 1985 г., Москва, 1987, стр. 558.

342. В.А. Р о с т у н о в, Куро-аракские могильники Северной Осетии, Пигребалынский обряд Древнего и средневекового населения Северного Кавказа, Орджоникидзе, 1988, стр. 31.

343. М.Г. Г а д ж и е в, С.Н. К о р е н е в с к и й, Металл Великентской катакомбы, Древние промыслы, ремесла и торговля в Дагестане, Махачкала, 1984, стр. 9.

Р.М. М а г о м е д о в, Закавказский керамический импорт в Дагестане и вопросы хронологии памятников эпохи средней бронзы, XIII, "Крушевские чтения" по археологии Северного Кавказа, Майкоп, 1984, стр. 35.

მნიშვნელოვანი ძვრები მოყვა შედეგად, ბევრ საკითხზე დღემდე მეტნაკლებად სწორი პასუხის გაცემა ჰქირს. ჯერ კიდევ მთლად ნათელი არ არის, საიდან ვრცელდება იგი აღმოსავლეთ ამიერკავკასიაში. არც თვით ადრეგორღანული კულტურის შიგნით გამოყოფილ ეტაპებს შორის დამოკიდებულების საკითხია მაინცდამაინც გარკვეული – ერთი კულტურის ლოკალური ვარიანტებია, თუ მათ შორის უფრო ღრმა სხვაობაა საგულისხმო. არც მათ ქრონოლოგიურ ურთიერთობაშია ყველაფერი ნათელი. მტკვარ-არაქსის კულტურასთან დამოკიდებულებით თითქოს ისე ჩანს, რომ ადრეგორღანული კულტურის ორივე ეტაპის გამოჩენა დაახლოებით ერთდროულად უნდა მომხდარიყო მტკვარ-არაქსის კულტურის ფინალურ სტადიაზე. ერთხანს ისინი მტკვარ-არაქსის კულტურასთან თანაარსებობენ. მაგრამ, შემდეგში, ჩანს, მარტყოფის ეტაპი უპირატესად საქართველოს აღმოსავლეთ რეგიონებში ვრცელდება, ბედენი კი უმთავრესად ცენტრალურ ოლქებს მოიცავს. ბედენური კულტურის აღმოსავლეთით განფენას ეტყობა მარტყოფული ეტაპის საბოლოო ჩაქრობა მოყვა შედეგად.

აღსანიშნავია, რომ ჩრდილო-კავკასიაში ამ დროს მნიშვნელოვანი კულტურული ძვრები შეინიშნება. ახლებურად შექმდება მაიკოპის და ნოვოსვობოდნაიას ეტაპების თუ კულტურების დამოკიდებულების საკითხი. ვარაუდობენ, რომ მაიკოპის კულტურა ძველადმოსავლური ცივილიზაციის ნაწილი უნდა ყოფილიყო და მისი თარიღი საკმაოდ შორს გადააქვთ³⁴⁴. მაიკოპის კულტურის სამხრეთთან ურთიერთობა ადრევე იყო აღნიშნული. მაგრამ, სამარხის ტიპი და საერთოდ დაკრძალვის რიტუალი გარკვეული თავისებურებებით ხასიათდება. ყორღანული სამარხი კავკასიის სამხრეთით, ჩანს, მაინცდამაინც არ გავრცელებულა. ეს ტიპი სამარხისა თითქოს უფრო აღმოსავლეთ ევროპის სტეპური ზოლიდან წამოსულ იმპულსებს უკავშირდება. ნოვოსვობოდნაიას ეტაპზე, როგორც აღნიშნავს ზოგიერთი მკვლევარი, უფრო ძლიერდება დასავლური გავლენები, რაც გარკვეულად აისახა კიდევ კულტურაში³⁴⁵. იქონიეს თუ არა ამ მოვლენებმა რაიმე გავლენა ამიერკავკასიაში მიმდინარე პროცესებზე, გარკვევით თქმა ძნელია. მაგრამ, აქაც ამ დროს მნიშვნელოვანი ცვლილებები შეინიშნება კულტურის ხასიათში. ფართოდ ვრცელდება ბედენური კულტურა, რომელიც აღმოსავლეთ ამიერკავკასიის გარკვეულ რეგიონებს მოიცავს.

აღსანიშნავია, რომ ანალოგიური ვითარება ძვ. წ. III ათასწლეულის მეორე ნახევარში შეინიშნება აგრეთვე ჩრდილო-აღმოსავლეთ კავკასიის რეგიონში, დაღესტანში. ახალმა მოვლენებმა მტკვარ-არაქსის კულტურის საბოლოოდ ჩაქრობა გამოიწვია, ჩნდება დაკრძალვის ახალი წესი, ყორღანული ტიპის სამარხი, ძლიერდება მესაქონლეობის როლი, აქტიურდება სტეპის მესაქონლე ტომების გავლენა და სხვ. როგორც ჩანს, ეს ამ დროს კავკასიაში საერთო მოვლენა იყო, აქ მიმდინარე პროცესების შედეგი.

344. М. В. А н д р е е в а, К вопросу о южных спязях майкопской культуры, С. А. 1, Москва, 1977, стр. 39.

В. А. Т р и ф о н о в, Некоторые вопросы переднеазиатских спязей майкопской культуры, КСИА, 192, Москва, 1987, стр. 21.

345. А. Д. Р е з е п к и н, К интерпретации рисунка из гробницы майкопской культуры близ станицы Новосвободной, КСИА, 192, Москва, 1987, стр. 29.

III თავი

მარტყოფის ბედნური კულტურის ყორღანები

მარტყოფში ბედნური კულტურის ორი ყორღანი იყო შესწავლილი. ორივე მარტყოფის ეტაპის ყორღანებთან შედარებით უფრო მომცრო ზომისა იყო; ამ ყორღანების ყრილები საგრძნობლად დაზიანებული აღმოჩნდა, მაგრამ, მაინც ჩანდა, რომ მათ განსხვავებული ხასიათის ყრილი უნდა ჰქონოდათ. შედარებით უკეთ ყრილი შერჩენილი ჰქონდა N 3 ყორღანს, რომელიც ქვა-მიწისაგან შედგებოდა³⁴⁶. მართალია, ბედნის კულტურის დროს მიცვალებულებს ისევე ყორღანული ტიპის სამარხებში კრძალავდნენ, მაგრამ ყორღანის კონსტრუქციაში მაინც შეინიშნება გარკვეული სხვაობა. ბედნური ხანის ყორღანების ყრილი მიწიანია ან ქვა-მიწიანი. ამ პერიოდში, თუ არ ჩათვლით ბედნზე გათხრილ N 2 ყორღანს³⁴⁷, თითქმის აღარ ვხვდებით მარტყოფ-სამგორის რეფიუსათვის დამახასიათებელ ორმაგ ყრილს – ქვის ზვინულს, რომელსაც ზემოდან თიხის სქელი ფენა ადევს. მარტყოფის ბედნური ხანის ყველა ყორღანი ორმოიანი იყო. საერთოდ. ამ დროის ყორღანები ჩვენში უპირატესად ორმოიანია. ორმო ჩვეულებრივ ხის ძელებით იყო გადახურული. ხშირად გადახურვაზე და აგრეთვე იატაკზე ქილიბია დაგებული. ზოგჯერ ორმოს კედლები ვერტიკალურად ჩაწობილ ხის მორებითაა შემაგრებული ან ძელებისაგან შეკრული ნაგებობაა ჩადგმული. მარტყოფის N3 ყორღანის ორმოში კარგად ჩანდა ხის ძელების ნაკვალევი. ყორღანის სამარხ-ორმოში ხის კონსტრუქციის გამოყენება, ჩანს, გავრცელებული იყო ჩრდილო კავკასიაში მაიკოპის კულტურის ხანაში³⁴⁸. მევენსკოესთან გათხრილ ერთ-ერთი ყორღანის ორმოში ჩადგმული იყო ხის ნაგებობა³⁴⁹. ორმოს კედლებზე ხის ძელების კვალი შეიმჩნეოდა ყაბარდო-ბალყარეთში აულ კუბინოსთან გათხრილ ერთ-ერთ ყორღანში³⁵⁰. დაღესტანში, კასპიისპირეთის მხარეში, სოფ. უტამიშთან გათხრილი ყორღანის ორმოში ჩადგმული ხის ნაგებობა აღმოჩნდა³⁵¹.

346. ი. ქ ა თ ა რ ი ძ ე. გ ა ე ა ლ ი შ ვ ი ლ ი. ა. წ ე რ ე თ ე ლ ი, კ ა ხ თ ის (მარტყოფის) არქეოლოგიური ექსპედიციის 1980-1981 წლების ბუფონის შედეგები. საქართველოს სახელმწიფო მუზეუმის არქეოლოგიური ექსპედიციები. VIII. თბილისი, 1986, გვ. 29.

გ ა ე ა ლ ი შ ვ ი ლ ი. ნ ა ფ თ ა უ რ ი. თ. კ ე ვ ე ლ ი ძ ე. გ. კ ო ბ ა ლ ძ ე. მ. ჩ ე ლ ე ა შ ვ ი ლ ი. ა. წ ე რ ე თ ე ლ ი. თბილისის სახელმწიფო უნივერსიტეტის არქეოლოგიური ექსპედიციის 1989-1990 წლების ბუფონის ანგარიში. არქეოლოგიური კრებული. I. თბილისი, 1994, გვ. 61.

347. გ. გ ო ბ ე ქ ი შ ვ ი ლ ი. ბ ე ღ ნ ის გ ო რ ა ს ა მ ა რ ხ ბ ის კ ე ლ ტ რ ა, გვ. 16.

348. А. Д. Р е з е п к и ц. Проблемы развития и преемственности культур эпохи ранней и средней бронзы на Северном Кавказе. Культурный прогресс в эпоху бронзы и раннего железа. Ермюк, 1982, стр. 133.

349. Е. И. К р у п н и ц. Н. Я. М е р с е р т. Курганы станции Мекличской. Древности Чечено-Ингушетии. Москва, 1963, стр. 24.

350. Х. Х. Б и л а ж и е ц. Большой курган у аула Кубина в Карачаево-Черкесии Северный Кавказ в древности и в средние века. Москва, 1980, стр. 41.

351. В. Г. К о т о в и ч. В. Л. К о т о в и ч. С. Л. М а г о м е - ლ ო ვ ა. Утамшицкие курганы Северный Кавказ в древности и в средние века. Москва 1980, стр. 44.

თვით მიკოპის ყორღანში ორმოს კედლები ხის ძელებით იყო შემოწყობილი³⁵². ორმოს კედლების ვერტიკალურად ჩადგმული ძელებით შემაგრება, ჩანს, ძველი ორმოსამარხების კულტურისათვის იყო დამახასიათებელი³⁵³.

მართალია, ბედენის კულტურაში სამარხის ძირითადი ტიპი ისევ ყორღანია, ოღონდ დაკრძალვის რიტუალში ზოგი რამ ახალი შეინიშნება. ახლა საკმაოდ ფართოდ ვრცელდება მიცვალებულის ხის ოთხთვალა ეტლთან დაკრძალვის წესი. სამარხში ან მთლიანი ეტლია ჩატანებული, ან კიდევ ეტლის რამელიმე ნაწილი, უპირატესად ბორბალი. ზოგჯერ ხის ტუდი დატულობის გამო ყორღანის ძირზე მხოლოდ ეტლის ნაკვალევი შეიმჩნევა. ჭერ კიდევ ბ. კუფტინმა ხის ეტლის კვალი შენიშნა თრიალეთში გათხრილ XI და "შწვანე" ყორღანებში³⁵⁴. ბედენის პლატოზე გათხრილ სამ ყორღანში NN 5, 8, 10 ხის მთლიანი ოთხთვალა ურმები იყო ჩადგმული³⁵⁵.

შიდა ქართლში გათხრილ ბედენის კულტურის დროინდელ ყორღანში ურემი არ აღმოჩენილა, მხოლოდ მისი ნაკვალევი ჩანდა ბერიკლდეების ყორღანში³⁵⁶. ეტლის კვალი შეიმჩნეოდა თითქოს გორთან გათხრილ ხელთუბნის ერთ-ერთ ყორღანში³⁵⁷.

იორ-ალანის ორმდინარეთში ბედენური კულტურის ხანაში საკმაოდ გავრცელებული იყო მიცვალებულის ხის ოთხთვალა ეტლთან ერთად დაკრძალვის რიტუალი. მარტყოფის N 3 ყორღანში ორმოს ძირზე ღრმულები აღმოჩნდა, რომლებშიაც კარგად შეიმჩნეოდა ხის ნაწილები, ალბათ ხის ურმის თვლების ნაშთი³⁵⁸ (სურ. 23). იერისპირეთში გათხრილ ზოგიერთ ყორღანში ჩანდა ხის ეტლის ნაკვალევი. ხის ეტლის ნაშთი აღმოჩნდა კაქრეთთან გათხრილ ყორღანში³⁵⁹. ზეიანთან შესწავლილ ყორღანში თითქოს ჩანდა ხის ეტლის კვალი, მაგრამ სამარხეული ინვენტარი უფრო მარტყოფის ეტაპისათვისაა დამახასიათებელი³⁶⁰. ამიტომ, ცოტა არ იყოს ეჭვს იწვევს აქ ოთხთვალა ეტლის არსებობა.

ალანის ველის სამივე დიდ ყორღანში მიცვალებულები ხის ოთხთვალა ეტლთან ერთად დაიკრძალნენ. წნორის N 1 ყორღანში, ჩანს, ეტლის მხოლოდ ერთი თვალი იყო ჩატანებული, რომელიც ორმოს დასავლეთ კედლის შუა ნაწილში იყო მიყრდნობილი³⁶¹.

352. Р.М. Мушчаев, Кавказ III заре Бронзового века, с. 11, 212.

353. Г. Чаялда, У истоков европейской цивилизации, Москва, 1952, стр. 215.

354. Б.А. Куптун, Археологические раскопки 1947 года в Цапкинском районе Тбилиси, 1948, стр. 23.

355. ვ. გობეჯიშვილი, დას. ნაშრომი, გვ. 42, 93, 99.

356. ი. გაგოშაძე, ე. ქორიძე, ა. გოგიაშვილი, შიდა ქართლის არქეოლოგიური ექსპედიციის 1979-81 წლების ნაეულ ბუჩახოს ანგარიში, საქართველოს სახელმწიფო ბუჩუქმის არქეოლოგიური ექსპედიციები, VIII, თბილისი, 1986, გვ. 60.

357. Г. Миндиашвили, Археологическая экспедиция в Горийском районе. ПАИ, 1982, Тбилиси, 1985, стр. 37.

358. ი. გაგოშაძე, ე. ქორიძე, ვ. ავალიშვილი, ა. წერეთელი, კახეთის (მარტყოფის) არქეოლოგიური ექსპედიციის 1980-81 წლების ბუჩახოს ანგარიში, საქართველოს სახელმწიფო ბუჩუქმის არქეოლოგიური ექსპედიციები, VIII, თბილისი, 1986, გვ. 31.

359. К.Н. Пицхелаурц, Н.Ф. Маманиашвили и др. Кахетинская археологическая экспедиция, ПАИ, в 1981 г. Тбилиси, 1984, стр. 27.

360. К.Н. Пицхелаурц, Н.Ф. Маманиашвили и др. Кахетинская археологическая экспедиция, ПАИ, в 1982 г. Тбилиси, 1985, стр. 22.

361. Ш. Дедабришвили, Курганы Алаванской долины, Тбилиси, 1979, стр. 22.

N 2 ყორღანში ხის ოთხთვალა ეტლი დამლოლი სახით უნდა ჩაედგათ სამარხის ცენტრში³⁶². ბაკურციხის ყორღანის შუა ნაწილში ხის ეტლი უნდა მდგარიყო³⁶³. ეტლის ნაკვალევი აღმოჩნდა ანავის ყორღანის ცენტრალურ ნაწილში³⁶⁴.

ბედენის კულტურისათვის დამახასიათებელი ეტლების ცუდი დაცულობის გამო, ძველია მათი კონსტრუქციის შესახებ რაიმეს გარკვევით თქმა. მართალია, ბედენში აღმოჩენილი ერთ-ერთი ეტლის რეკონსტრუქციის ცდა იყო, მაგრამ არა გვერნია, რომ იგი საბრძოლო დანიშნულებისა ყოფილიყო³⁶⁵. ეს ეტლებიც, ისევე როგორც მომდევნო ხანის თრიალეთური კულტურის ეტლები, ძირითადად ალბათ საკულტო ეკიპაჟთა რიგს მიეკუთვნებოდნენ³⁶⁶. უფრო მართებული ჩანს მოსაზრება, რომ ბედენის ეს ეტლი სატრანსპორტოდ ნაკლებ გამოსადგევი იყო, უფრო მიცვალებულის გასატანებლად უნდა ყოფილიყო განკუთვნილი. თვით ეტლის კონსტრუქცია მის არაპრაქტიკულ დანიშნულებას უნდა მოწმობდეს³⁶⁷. ამასვე მეტყველებს აგრეთვე თვით ეტლის თვლები, მათი სამივე ნაწილი მუხის ხისა იყო. როგორც თანამედროვე ეთნოგრაფიული სინამდვილიდან ჩანს, მუხას ბორბლისათვის მაინცადამაინც არ იყენებენ. მუხა მართალია ხის მაგარი ჭიშია, მაგრამ მყიფეა და ადვილად ტყდება³⁶⁸. სწორი უნდა იყოს ის აზრი, რომ კავკასიურ ადრეულ ეტლებში, მასიური თვლებით, გამწევი ძალა ხარი უნდა ყოფილიყო, რაც გამორიცხავს საბრძოლო მიზნისათვის მათი გამოყენების შესაძლებლობას³⁶⁹. როგორც ჩანს, ბედენური ხანის ეტლები თრიალეთური კულტურის ეტლებისაგან კონსტრუქციულად მაინცდამაინც არ განსხვავდებოდნენ. წინა აზიაში, ჩანს, ხის ოთხთვალა ეტლს საკმაოდ ადრინდელი ხანიდან იყენებენ საბრძოლველად, მაგრამ მათში ექვილები, ონაგრები ა შებმული³⁶⁹.

მართალია, ჩვენში ყორღანულ სამარხებში ნაპოვნი ხის ეტლების სრული კონსტრუქციის შესახებ გარკვევით ვერაფერს ვიტყვით, მაგრამ ყველას, დღემდე ცნობილ ეტლებს როგორც ბედენური, ისე თრიალეთური კულტურებისა, სამი ნაწილისაგან შემდგარი თვლები ჰქონდათ. სავარაუდოა, რომ სხვა დეტალებშიც მათ შორის რამე მნიშვნელოვანი სხვაობა არ უნდა ყოფილიყო. ყველა ეს ეტლი, ჩანს, არაპრაქტიკული დანიშნულებისა უნდა ყოფილიყო და საკულტო ეკიპაჟთა რიგს განეკუთვნებოდნენ. ამაზე უნდა მეტყველებდეს ბედენის და თრიალეთის ყორღანებში აღმოჩენილი შედარებით უკეთ შემონახული

362. ივე. გვ. 40. ნ. შ ა მ ი ა შ ვ ი ლ ი, კ. ფ ი ს ე ლ ა უ რ ი, შ. დ ე ლ ა ბ რ ი შ ვ ი ლ ი, კახეთის არქეოლოგიური ექსპედიცია. სველე არქეოლოგიურ კვლევა-ძიება, 1973 წ., თბილისი, 1974. გვ. 22.

363. К.Н. П и ц х е л а у р и, Исследования кахетинской археологической экспедиции. ПАИ, 1980. Тбилиси, 1982. стр. 18.

364. К.Н. П и ц х е л а у р и, Н.Ф. М а м а н а ш в и л и и др. Археологические исследования кахетинской археологической экспедиции, ПАИ, в 1979 г. Тбилиси, 1982.

365. კ. შ ე ლ ი თ ა უ რ ი, ოთხთვალანი სამარხი ეტლი ძველ საქართველოში, ძველის მკვლევარი, 21, თბილისი, 1970. გვ. 8.

კ. შ ე ლ ი თ ა უ რ ი, ურშისა და ეტლის შესახებ ძველ საქართველოში, საქართველოს მეცნიერებათა აკადემიის შიამბე, 56, N 1, თბილისი, 1969.

366. ი. ქ ა თ ა რ ი ძ ე, არქეოლოგიური გათხრები თრიალეთში 1957-1958 წწ. თბილისი, 1960. გვ. 17.

367. შ. ა გ ე ვ შ ი ძ ე, ქართული ხალხური ტრანსპორტი, თბილისი, 1956. 61.

368. М.В. Г о р е л и к, Боевые колесницы Переднего Востока III-II- тысяч. до н.э. Древняя Анатолия, Москва, 1985. стр. 191.

369. ივე. გვ. 188, М.П. К о ж и л, К проблеме происхождения колесного транспорта. Древняя Анатолия, Москва, 1985. стр. 173, 175.

ხის ოთხთვალა ეტლების კონსტრუქციის ხასიათი³⁷⁰.

არც წინა აზიის ადრეული ეტლების კონსტრუქციის შესახებაა ყველაფერი ნათელი, მათი შედარებით სუდი დაცულობის გამო. აქაც ადრეული ეტლების თვლები სამი ნაწილისაგან შედგებოდა³⁷¹. სამნაწილადი თვლებია დამახასიათებელი სამხრეთ რუსეთის სტეპებში, ძველი ორმოსამარხების და კატაკომბურ კულტურებში გავრცელებული ეტლებისთვის. ეს უძველესი კონსტრუქცია ეტლის თვლებისა, თითქმის ყველაზე რაციონალური უნდა ყოფილიყო³⁷². აღსანიშნავია, რომ გ. ჩაილდმა თავის დროზე მონოცენტრისტულ, ეტლის ერთი ცენტრიდან გავრცელების კონცეფციას, რომელმაც ფართო აღიარება მიიღო, ეტლის კონსტრუქციაში არსებული მსგავსება დაუდო საფუძვლად. განსაკუთრებული ყურადღებ. სწორედ ეტლის თვლების სამნაწილად ხასიათს მიეკუთვნა. ხის ეტლის გავრცელების ფართო არეალში სამი ნაწილისაგან შემდგარი თვალი იყო დამახასიათებელი³⁷³.

საერთოდ ეტლი კონსტრუქციულად ძირითადად ინარჩუნებს თავის სახეს, რაც მისი სხვადასხვა რეგიონებში წარმოშობის შემთხვევაში ნაკლებად მოსალოდნელი იქნებოდა³⁷⁴. ძველ აღმოსავლეთში ეტლის გამოსახულება, ჩანს, ჭერ კიდევ ძვ.წ. IV ათასწლეულიდანაა ცნობილი. ძვ. წ. III ათასწლეულის დასაწყისი ხანებიდან ხის ოთხთვალა და ორთვალა ეტლები ნაპოვნია ურის, კიმის, სუზის და სხვა დიდებულთა სამარხებში³⁷⁵. ძვ. წ. III ათასწლეულის მეორე ნახევრიდან ხის ეტლები ვრცელდება როგორც წინა აზიაში, ისე მის ფარგლებს გარეთ. ზოგიერთი ავტორის აზრით ცენტრალურ ანატოლიაში, ალაქაშუიკის დიდებულთა სამარხებში ხის ეტლთან ერთად მიცვალებულის დაკრძალვის რიტუალი იყო ცნობილი³⁷⁶. მაგრამ მახლობელი აღმოსავლეთიდან ბორბლიანი ტრანსპორტის გავრცელების შესახებ სხვადასხვა ვარაუდებია გამოთქმული. ერთ-ერთი ყველაზე მიღებული აზრია, რომ სამხრეთიდან კავკასიაზე გავლით ეტლი

370. გ. ჩაილდის შრომა, დასახ. ნშრობი, გვ. 94.

371. Г. Ч а й л д, Древний Восток в свете новых раскопок, Москва, 1956, стр. 230.

G. L. Woolley, Excavations, Vol. II, pp. 41.

St. Piggot, A Tripartite, Disc Wheel from Blair Drummond, Perthshire, Reprinted from the Proceedings of the Society of Antiquaries of Scotland, Vol. XC, Session 1936-37.

M. Littauer and J. Crowell, The origin and diffusion of the cross-bar Wheel, Antiquity, LI, 1977, pp. 96.

372. Е. Е. Кузнецова, Колесный транспорт и проблема этнической и социальной истории Древнего населения южнорусских степей ВДН, 4. Москва, 1974, стр. 70.

S. Piggot, The Earliest Wheeled Vehicles and the Caucasian Evidence, The Prehistoric Society, Vol. XXXI V.8, 1968, pp. 268.

373. Г. Ч а й л д, დასახ. ნშრობი, გვ. 358.

V. G. Child, The First Waggon and Carts from the Tigris to the Seven, The Prehistoric Society, XVII, 2, 1951, pp. 177.

M. Littauer and J. Crowell, დასახ. ნშრობი, გვ. 96.

374. П. М. Кожин, О глиняных моделях колес из Галавюнского могильника, СА, 4, Москва, 1964, стр. 176.

375. Г. Ч а й л д, დასახ. ნშრობი, გვ. 230.

G. Mansfeld, Graben von Wagenbeigaben vom Frühdyonasticum des Vorderen Orients bis zur Hallstattzeit Mitteleuropas, Posaški Muzej, Brezice, 6, Brezice, 1984.

376. F. M. Clart, The Chalcolithic and Early Bronze Age in the Near East and Anatolia, Beirut, 1966, pp. 155.

W. Orhmann, Zu den "Standarden" aus Alaca Hüyük, Istanbul Mitteilungen, Bd. 17, 19, 67; pp. 36.

სამხრეთ რუსეთის სტეპური ზოლის გზით ევროპაში ვრცელდება³⁷⁷. ჩრდილო მესოპოტამია, ზაგროსის მხარე და კავკასიის ტყის მასივები შესაძლოა ყოფილიყო ის სავარაუდო რეგიონი, სადაც საფუძველი უნდა ჩაყაროდა ბორბლიან ტრანსპორტს. აქ უხვად მოიპოვებოდა ხის მაგარი ჭიშები და მეტალურგიაც სათანადო დონეზე იდგა³⁷⁸. ამ მხარეში კარგადაა ცნობილი ხის დამუშავებასთან დაკავშირებული ლითონის იარაღი.

ბორბლიანი ტრანსპორტის წარმოშობის და გავრცელების გზების შესახებ განსხვავებული მოსაზრებაც არსებობს. ზოგიერთი მკვლევარი უფრო იმ აზრისაა, რომ ხის ეტლი სხვადასხვა ადგილას დამოუკიდებლად უნდა წარმოქმნილიყო. ინდოევროპულ ენებში უკვე ადრეული ხანებიდან ჩანს ეტლთან დაკავშირებული ტერმინები და ურემი ევროპაში ამ ენებზე მოლაპარაკე ტომებს უნდა გაეცნო ეტლები³⁷⁹. გამოითქვა მოსაზრება, რომ როგორც სხვა მოწინავე იდეები, ეტლის შავიზღვისპირეთის ჩრდილო ზოლში მეორე რიგის ცივილიზაციების ზონიდან შესაძლოა გავრცელების შესახებ³⁸⁰. ისიც აღინიშნა, რომ დასავლეთ შავიზღვისპირეთში. დნესტრ-დუნაის არეალში, ოთხთვალა ეტლი ადგილობრივ უნდა წარმოქმნილიყო³⁸¹. ვარაუდობენ აგრეთვე, რომ ეტლი სამხრეთ რუსეთის სტეპურ ზოლში წინააზიიდან, კასპიის ზღვის აღმოსავლეთ რეგიონებიდან, შუა აზიიდან ვრცელდება³⁸². აქ ეტლი წინა აზიიდან შესაძლოა უკვე ძვ.წ. III ათასწლეულის პირველ ნახევარში შემოდის და განვითარების თავისებური, დამოუკიდებელი გზა განვლო. შემდეგში აქედან იგი უფრო მოგვიანებით სამხრეთ-რუსეთის სტეპურ ზოლში ვრცელდება³⁸³. ვარაუდობენ აგრეთვე, რომ ეტლი წინა აზიიდან ბალკანეთის გზით ვრცელდება, სადაც საკმაოდ ადრეული თიხის ოთხთვალა ეტლის მოდელებია ცნობილი³⁸⁴. გვიან ტრაპოლიეს კულტურაში ეტლი. ჩანს. ბალკანეთიდან შემოდის³⁸⁵. უფრო ის აზრი დომინირებს, რომ ხის ეტლი ევროპაში კავკასიიდან ვრცელდება. აღინიშნა, რომ აღმოსავლეთ ევროპაში აღმოჩენილი ეტლების ხის ანალიზმა კავკასიური წარმოშობა უჩვენა³⁸⁶. ისიც კითხვა. ეტლების ხის ანალიზის საფუძველზე,

377. S. Piggott, The Beginning of Wheeled Transport, Scientific American Vol. 219, N 1, 1968, pp. 85.

F. Hantsch, Das Pferd in prähistorische und frühhistorische Zeit, Wien, 1955, pp. 533.

Г. Кларк, Динсторическая Европа, Москва, 1953, стр. 301.

378. Т.В. Гамкрелдзе, Вяч. Вс. Иванов, Индоаропаейский язык и индоаропаейцы, II, стр. 717, 723.

St. Piggott, The Earliest Wheeled Vehicles and the Caucasus Evidence, pp. 309.

379. A. Kammerhuber, Hippologia Hethitica, Wislander, 1961, стр. 27.

А.Т. Дегтерева, Пути развития современной лингвистики, I, Москва, 1961, стр. 381.

380. Е.Е. Кузьмина, д.с.н.с. 624-03, pp. 78.

381. И.М. Шмагин, Погребение раннего бронзового века с повозками в курганах Северо-Западного Причерноморья, Культурный прогресс в эпоху бронзы и раннего железа, Ереван, 1982, стр. 103.

382. Т.В. Гамкрелдзе, Вяч. Вс. Иванов, д.с.н.с. 624-03, стр. 734, 949.

383. Е.Е. Кузьмина, Этапы развития колесного транспорта Средней Азии в эпоху энеолита и бронзы, ВДН, 4, Москва, 1980, стр. 22.

384. И. Калаиц, Новые находки моделей повозки эпохи энеолита из окрестностей Будапешта, Москва, 1976, стр. 114.

385. Т.Г. Мовшад, К вопросу о колесном транспорте в Трипольской культуре, Культурный прогресс в эпоху бронзы и раннего железа, Ереван, 1982, стр. 103.

386. М.В. Горелак, Боевые колесницы Переднего Востока III-II тысячел. до н.э., Древняя Анатолия, Москва, 1985, стр. 191.

არც სამხრეთ რუსეთის სტეპურ ზოლში, კატაკომბურ კულტურაში მზა ეტლები კავკასი-
იდან უნდა შემოეტანათ³⁸⁷. ვარაუდობენ, რომ კავკასიას ნოვოსობოდნაიას ეტაპზე
შუამავლის როლი უნდა შეესრულებინა სტეპში წინა აზიიდან მნიშვნელოვანი ტექნიკური
იდეების და მათ შორის ეტლის გავრცელებაში³⁸⁸. გამოითქვა მოსაზრება, რომ მაიკოპის
კულტურის მატარებელმა ტომებმა შემოიტანეს სამხრეთიდან კავკასიაში და შემდეგ
ევროპაში გაავრცელეს ბორბლიანი ტრანსპორტი³⁸⁹. თუმცა ისიც აღინიშნა, რომ სამხრეთ
რუსეთის სტეპურ ზოლში უფრო მეტად იგრძნობა მტკვარ-არაქსის კულტურის გავლენა,
ვიღრე მაიკოპისა; ამის ერთ-ერთ საბუთად მოტანილია ის, რომ მაიკოპის კულტურაში
არც ბორბლის თიხის მოდელები და არც თვით ეტლი ცნობილი არ არის³⁹⁰. მტკვარ-
არაქსის კულტურაში კარგადაა წარმოდგენილი ეტლის თვლის თიხის მოდელები.

მიცვალებულის ეტლთან ერთად დაკრძალვის რიტუალი გავრცელებული იყო ძველი
ორმოსამარხების და კატაკომბური კულტურების მატარებელ ტომებში. ეტლები
სამარხში უპირატესად დამოკიდებული იყო სახით შექმნილად ან რომელიმე მის ნაწილს, უფრო
მეტად კი ბორბალს, ატანდნენ, ზოგჯერ თვლები ოთხივე კუთხეში იდო და თითქოს ეტლის
იმიტაცია იქმნებოდა³⁹¹. ეტლიანი სამარხების აღმოჩენის სიხშირით განსაკუთრებით
უზანისპირეთი გამოირჩევა³⁹². აღსანიშნავია სტ. ნოვოტიტოროვასთან შესწავლილი
ყრღანები. სადაც ხის ეტლის ნაკვალევი თითქმის ყველა სამარხში აღმოჩნდა³⁹³.
დაკრძალვის მსგავსი რიტუალი დამოწმებულია უზანისპირეთის სხვა რეგიონებში
აღმოჩენილი ძველი ორმოსამარხების კულტურის ყრღანებში³⁹⁴. საერთოდ ეტლთან
მიცვალებულის დაკრძალვის რიტუალი კარგადაა ცნობილი ორმოსამარხების და
კატაკომბური კულტურების გავრცელების არეალში – შავიზღვისპირეთის სტეპურ
ზოლში, აზოვისპირეთში, კალმუქეთში, ვოლგისპირეთში, კავკასიისპირეთში და სხვ.
ეტლიანი ტრანსპორტი ცენტრალურ ევროპაში ძველი ორმოსამარხის კულტურის

387. Е.Е. Кузьмина и др. *Древ. Восток*, № 12.

388. В.А. Трифонов. Некоторые вопросы предкавказских связей майкопской культуры. КСИИ, 192, Москва, 1987, стр. 23.

389. И.А. Николаева, В.А. Сафронид. Приблизь появления колесного транспорта в Европе. Древнейшие повозки Восточной Европы. Выделение Днестро-Кубанской культуры - культуры древнейших кочевников Восточной Европы. Кочевники Азово-Каспийского междуречья. Орджоникидзе, 1983, стр. 63.

390. Н.Н. Чередишченков. О некоторых аспектах развития экономики раннебронзового века в степном Причерноморье. Культурный прогресс в эпоху бронзы и раннего железа, Ереван, 1982, стр. 75.

391. В.А. Трифонов. Погребения с изображениями колесных экипажей эпохи палеометалла в степном Прикубанье. Новые экспедиционные исследования археологов Ленинграда, 1983, стр. 28.

392. В.С. Бочкарев, Э.С. Шарфутдинова, А.Д. Ретецкии, В.А. Трифонов, Г.Н. Бестужев. Работы Кубанской экспедиции 1978-1980 гг. Древние культуры Евразийских степей, Ленинград, 1983, стр. 86.

393. В.И. Козленкова. Новые материалы по бронзовому веку в Западном Предкавказье. КСИИ, 134, Москва, 1973, стр. 60.

394. В.С. Бочкарев, Э.С. Шарфутдинова, А.Д. Ретецкии, В.А. Трифонов, Г.Н. Бестужев. *Древ. Восток*, № 16.

В.А. Трифонов. О смене обрядовых групп погребений в степном Прикубанье. Культурный прогресс в эпоху бронзы и раннего железа, Ереван, 1982, стр. 66.

მატარებელ ტომებთან კონტაქტის შედეგად ვრცელდება³⁹⁵. ეს სამარხები უპირატესად ლარიზებული ინვენტარის შეიცავენ. მაგრამ, ჩანს, რომ ეტლიანი სამარხები მაინც მიცვალებულის გარკვეული სოციალური სტატუსის აღმნიშვნელი უნდა ყოფილიყო და, ალბათ, დაწინაურებულ პიროვნებას ეკუთვნოდა³⁹⁶, რომლებიც ქონებრივად ეტყობა ჭერ კიდევ მაინცდამაინც არ განსხვავდებოდა რიგითი წევრისაგან. ეტლიანი სამარხების ინვენტარის ხასიათი ხშირ შემთხვევაში თითქმის იგივე იყო, როგორც ჩვეულებრივი სამარხებისა³⁹⁷. ეტლიანი სამარხები, ჩანს, მაინც მიცვალებულის გარკვეული სოციალური რანგის მანიშნებელი იყო. ხის ეტლი უტყუო სტეპის ზოლში, ალბათ, საკმაოდ ძვირად ფასობდა³⁹⁸. ძველიორმოსამარხების კულტურაში დაკრძალვის ამ რიტუალის ფართოდ გავრცელება შესაძლოა იმითაც იყო განპირობებული, რომ ბორბლიან ტრანსპორტს მომთაბარულ ცხოვრებაში განსაკუთრებული მნიშვნელობა ენიჭებოდა³⁹⁹. სამარხში ეტლის ჩატანების იდეა ეგება აგრეთვე გარკვეულ რწმენა-წარმოდგენებს უკავშირდებოდა⁴⁰⁰.

ყუბანისპირეთში ხის ეტლები ძირითადად ძველი ორმოსამარხების კულტურის ყორღანებში გვხვდება. აქ მაიკოპის კულტურის დროინდელ სამარხებში ხის ეტლის არსებობის რაიმე ნიშანი დამოწმებული არ არის. ისეთ, შედარებით მდიდრულ ყორღანებში, როგორცაა: მაიკოპის, ნოვოსეობოდნაის, ნაღჩიკის, კიმპეკის და სხვ. ეტლის ნაკვალევი შენიშნული არ იყო. გამოითქვა მოსაზრება, ჩანს არცთუ მაინცდამაინც სარწმუნო, რომ ყუბანისპირეთში ძველიორმოსამარხების კულტურის მატარებელი მოსახლეობა შეადგენდა ძირითად ელემენტს, ნოვოსეობოდნაისი კი – მოსულს⁴⁰¹. ჩრდილო-აღმოსავლეთ კავკასიაში, კასპიისპირეთის დაღესტანში სოფ. უტამიშთან, აღმოჩნდა ყორღანები, სადაც ოთხთვალა ეტლზე ხის სარკოფაგი იდგა⁴⁰². ჩანს, ჩწორედ აღინიშნა, რომ ამ დროს ჩრდილო-აღმოსავლეთ კავკასიაში საკმაოდ ახლო კავშირია ბედენის კულტურასთან და ეტლის გამოჩენა აქ ეგებ ამ ურთიერთობის შედეგი იყოს⁴⁰³.

ჩვენში და, საერთოდ, აღმოსავლეთ ამიერკავკასიაში, მიცვალებულის ხის ოთხთვალა ეტლთან დაკრძალვის რიტუალი ბედენის კულტურის ხანში ვრცელდება. ადრეყორღანული კულტურის მარტყოფის ეტაპზე დასაფლავების ეს წესი, ჩანს, ჭერ კიდევ ცნობილი არ იყო. მარტყოფის, სამგორის, მალაროს და სხვ. ამ დროის ყორღანებში.

395. Е.Е. Кузьмина. Колесный транспорт и проблема типической и социальной истории древнего населения Южнорусских степей, стр. 78.

396. იქვე, გვ. 85.

397. В.А. Тривонова. დასახ. ნაშრომ., გვ. 28.

398. В.М. Массон. Экономика и социальный строй древних обществ. Ленинград, 1976, стр. 34.

1111. Ч е р е д и н ч е н к о, დასახ. ნაშრომ., გვ. 74.

399. В.П. Шилова. Очерки по истории древних племен Нижнего Поволжья. Ленинград, 1975, стр. 81.

400. В.С. Бочкарев, Э.С. Шарфутдинова, А.Д. Релеккин, В.А. Тривонова, С.Н. Бестужев. დასახ. ნაშრომ., გვ. 86.

Е.Е. Кузьмина. დასახ. ნაშრომ., გვ. 85.

401. В.С. Бочкарев, Э.С. Шарфутдинова, დასახ. ნაშრომ., გვ. 86.

402. В.Г. Котович, В.М. Котович, С.М. Магомедов. Утанинские курганы, Северный Кавказ в древности и в средние века. Москва, 1980, стр. 43.

403. იქვე, გვ. 54.

: სადაც ხის ნაშთები თითქმის ყველგან შედარებით კარგად იყო გადარჩენილი. ეტლის ნაკვალევი არ შენიშნულა. როგორც ჩანს, ყორღანული ტიპის სამარხი ჩრდილოეთიდან კავკასიაში უფრო ადრე ვრცელდება, ვიდრე იქ ეტლთან ერთად დაკრძალვის რიტუალი შემოვიდოდა. მაიკოპის ეტაპზე, ჩანს, ეს წესი ჭერ კიდევ ცნობილი არ იყო. ჩვენშიც მარტყოფის ეტაპზე ეტლიანი ყორღანები არ გვხვდება. ეს წესი პირველად ბედენის კულტურაში ვრცელდება. იყო თუ არა ხის ეტლი ცნობილი წინარე მტკვარ-არაქის კულტურის დროს, გარკვევით თქმა ძნელია. მართალია, ამ პერიოდის ზოგიერთ ნაშთსაბლარზე აღმოჩენილი თიხის დისკოები ეტლის ბორბლის მოდელეზადაა მიჩნეული, მაგრამ მათ შესახებ განსხვავებული აზრიც არსებობს⁴⁰⁴. ამ დროის სამარხებში ხის ეტლის ნაკვალევი დამოწმებული არ არის და არც ეტლის თვლის მოდელეზია აქ ნაპოვნი. ამის მიზეზი შესაძლოა ისიც ყოფილიყო, რომ საზოგადოების დიფერენციაცია სუსტი იყო და ეტლი დაკრძალვის რიტუალში ჭერ კიდევ არ მონაწილეობს. რაც შეეხება საჩხერაში აღმოჩენილ T-ს მაგვარ ქინძისთავს, სადაც თითქოს ეტლში შებმული ხარია გამოსახული. იგი სულაც შეიძლება ბედენური კულტურის დროინდელი იყოს. ყვირილის აუზის ყორღანული სამარხუნების გვიანი სამარხების ინვენტარში ბედენის კულტურასთან ურთიერთობა შეინიშნება. არც ის უნდა იყოს მართებული, რომ ამ ქინძისთავზე თითქოს მაინცაღამაინც ორთავალა ეტლი უნდა იყოს გამოსახული⁴⁰⁵. აქ სიმბოლურადაა გადმოცემული ეტლი შიგ შებმული ხარით. ამიერკავკასიაში, ჩანს, თავიდანვე ხის ოთხთავალა ეტლი ვრცელდება. ორთვლიანი ეტლი ჩვენში არც ადრე და არც შუაბრინჯაოს ხანაში ცნობილი არ უნდა ყოფილიყო. არა გვეგონია მართებული იყოს, რომ ორბორბლიანი ეტლის ადრე გავრცელებას თითქოს უნდა მოწმობდეს აზერბაიჯანში, ტელმანაკენტის ყორღანში, აღმოჩენილი თიხის ორი ბორბალი⁴⁰⁶. მას პირველად ამიერკავკასიაში, ჩანს, მომდევნო გვიანბრინჯაოს ხანაში ვხვდებით⁴⁰⁷. არც ის უნდა იყოს სწორი, რომ საქართველოს რელიეფის გამო აქ თითქოს ადრევე უნდა დამკვიდრებულყო ორთავალა საზილი⁴⁰⁸.

ძველი ორმოსამარხების კულტურაში, მართალია შედარებით იშვიათად, მაგრამ მაინც, ვხვდებით ორბორბლიან ეტლს. აქ უფრო მეტად ოთხბორბლიანი ეტლებია ცნობილი⁴⁰⁹. ამიტომ, საფიქრებელია, რომ ეტლი ამ კულტურაში იმ რეგიონიდან უნდა შემოსულიყო. სადაც ადრევე იყო ცნობილი ბორბლიანი ტრანსპორტის ეს ორივე სახეობა. სავარაუდოა, ბორბლიანი ტრანსპორტის გავრცელების ერთ-ერთი რეგიონი კასპიის ზღვის აღმოსავლეთით მდებარე შუა აზიის მხარე ყოფილიყო, სადაც ადრე ჩანს როგორც ოთხბორბლიანი, ისე ორთავალა ეტლები. როგორც აღინიშნა, ბორბლიანი ტრანსპორტის დასავლეთით გავრცელების ერთ-ერთ გზას, შავიზღვისპირეთის სტეპურ

404. Ch. B u r n e y, D. L a n g, The Peoples of the Hills. Ancient Ararat and Caucasus, London, 1971, 83, 74.

405. Е.Е. К у з ь н и н а, დასახ. ნაშრომ., გვ. 75.

406. Ф.А. М а х и у д о в, Культура Юго-Восточного Азербайджана и южной Грузии и раннего железа. Автореферат. Тбилиси, 1979, стр. 17.

407. ი. შ. ხ ა რ ბ ი ძ ე, არქეოლოგიური გათხრები თრიალეთში, 1957-1958 წწ., გვ. 20.

408. ზ. გ ე გ ე შ ი ძ ე, ქართული ხალხური ტრანსპორტი, თბ., 1956, გვ. 35.

409. М.В. Г о р е л и к, დასახ. ნაშრომ., გვ. 191.

И. М. А в ь я к о в а, Археология в Восточке конец мифа, ВДИ, 4. Москва, 1970, стр. 42.

ზოლში, აქედან ვარაუდობენ⁴¹⁰. თუმცა ისიც უნდა ითქვას, რომ აქ უპირატესად ეტლების თიხის მოდელები გვხვდება, თანაც უმთავრესად ნამოსანსლარებზე; საკუთრივ ბორბლიანი ტრანსპორტის ნაშთები მაინცადამაინც ცნობილი არ არის⁴¹¹. საიდან ჩნდება კავკასიის ჩრდილოეთით მიცვალებულის ეტლთან ერთად დაკრძალვის რიტუალი, მთლად ნათელი არ არის. შეიძლება გვეფიქრა, რომ ეს წესი დაკრძალვისა სამხრეთიდან მოდის. როგორც ზემოთ ითქვა, ფიქრობენ, რომ ეტლის აღმოსავლეთ ვეროპში გავრცელების ერთ-ერთი ძირითადი გზა წინა აზიიდან კავკასიაზე გადიოდა. ზოგიერთი მკვლევარი, დაკრძალვის რიტუალში მსგავსებასთან დაკავშირებით, სამხრეთიდან ჩრდილოეთით ეთნიკურ გადაადგილებას ვარაუდობს⁴¹². ბორბლიანი ტრანსპორტი და ეტლთან ერთად მიცვალებულის დაკრძალვის წესი კავკასიაში და სამხრეთ რუსეთის სტეპურ ზოლში დაახლოებით ერთდროულად ვრცელდება, გაცილებით გვიან, ვიდრე წინა აზიაში. გამოითქვა მოსაზრება, რომ ბედენის კულტურაში თითქოს შეიარწყა ტრადიციები – ეტლთან ერთად მიცვალებულის დაკრძალვის ძველამოსავლური წესი და ჩრდილოეთიდან მომდინარე იდეა ყორღანების აღმართვისა. დაახლოებით იგივე აზრით გამოთქმული მაიკოპის ყორღანის და ალაჩას სამარხების შესახებ. სადაც თითქოს შეინიშნება ჩრდილოური და სამხრეთული გავლენები⁴¹³. ყორღანი რომ ჩრდილოური მოვლენა უნდა ყოფილიყო, თითქოს ექვს არ იწვევს. მაგრამ. საიდან ვრცელდება ამიერკავკასიაში ყორღანულ სამარხში მიცვალებულის ეტლთან ერთად დაკრძალვის წესი, მთლად ნათელი არ არის. შეიძლება გვევარაუდა, რომ ეს იდეა ყორღანული ტიპის სამარხთან ერთად ჩრდილოეთიდან მომდინარეობს, სადაც ეს წესი საკმაოდ ადრე ჩანს. აქ შეიძლება ისიც აღინიშნოს, როგორც უკვე ზემოთ ითქვა, რომ ოქრის მონაწილეობა დაკრძალვის წესში ჩრდილოეთიდან წამოსულ იმპულსებს უკავშირდება. ისიც, რომ ჩვენში ორბორბლიანი ეტლი ჭრჭერობით ცნობილი არ არის და ძირითადად ოთხბორბლიანი ურეში ვრცელდება, თითქოს ერთგვარად მხარს უფრო ამ შეხედულებას უჭერს. ნიშანდობლივია, რომ არც ჩრდილოეთით და არც ჩვენს ყორღანებში არ გვხვდება სპილენძის თუ ბრინჯაოს ლურსმნები, რომლებიც ხშირადაა წინა აზიის სამარხულ ძეგლებზე წარმოდგენილი⁴¹⁴. ამ ლურსმნებით ჩანს სამარხში ჩატანებული ეტლის ბორბლებზე ტყავის სალტეები მაგრდებოდა. აღსანიშნავია. რომ ბედენის და ჩრდილოეთით გავრცელებული კულტურების სამარხული ინვენტარის შემადგენლობა ხშირად ხასიათით საკმაოდ ახლოა. ორივეგან გვხვდება სამარხები. რომლებშიც წარმოდგენილია: ცულები, ბრტყელი ცულა, სატეხი, სატევრის პირი, სადგისი თუ ისრის პირი და სხვ. აქ უპირატესად იარაღის ფუნქციური დანიშნულება იგულისხმება და არა

410. Т.В. Г а м к р е л и д з е, Вяч. Вс. И в а н о в, *დას. ნ. შრომა*, 83-77.

411. Е.Е. К у л ь м и н а, *Этапы развития колесного транспорта Средней Азии в эпоху бронзы и бронзы*, ВДИ, 4, Москва, 1980, стр. 20.

412. Ф и с е н к а, *Погребальный обряд племен катакочинской культуры Юго-Восточной Археологический сборник*, Саратов, 1966, стр. 83.

413. В.А. М а с с о н, *Древние гробницы вождей на Кавказе, Кавказ и Восточная Европа в Древности*, Москва, 1973, стр. 108.

Ch. Burgess, D. Lang, *დას. ნ. შრომა*, გვ. 82.

414. Г. Ч а й л а, *დას. ნ. შრომა*, გვ. 231.

3)21. Г о р е л и к, *დას. ნ. შრომა*, გვ. 187.

მათი ტიპოლოგიური მსგავსება. საინტერესოა, რომ ამ რიგის სამარხებში ხშირად ავირფასი ლითონის სამკაული, უპირატესად სასაფეთქლე ხეიები ან რგოლებია წარმოდგენილი. ამ სამარხებში ჩატანებული შრომის იარაღები თითქოს უფრო ხით ხერხობას უკავშირდება. შესაძლოა მართლაც ხერხობა ამ დროს პრესტიჟული დარგი იყო⁴¹⁵. მარტყოფის NN 3 და 5 ყორღანებში შრომასთან დაკავშირებული, დაახლოებით ერთი ტიპის იარაღები აღმოჩნდა — მოზრდილი ღარიანი სატეხი, ყუამილიანი ცული, ბრტყელი ცული და სხვა⁴¹⁶ (სურ. 25; 28. ტაბ. XXIII). ასეთივე იარაღები ნაპოვნი იყო თეთრი წყაროს N2 ყორღანში⁴¹⁷. ბედენის N5 ყორღანში სატეხი და ბრტყელი ცული იღო⁴¹⁸. ინვენტარის ხასიათით ეს სამარხები განსაკუთრებით უახლოვდებათ ნოვოსვობოდნაიას საფეხურის ყორღანულ სამარხებს. აქაც ხშირად გვხვდება ცულები, სატეხები, ბრტყელი ცულები და სხვა. ზოგჯერ ოქროს სამკაული, უპირატესად ხეიები⁴¹⁹. სტავროპოლის მხარეში შესწავლილ ნოვოსვობოდნაიას ეტაპის ზოგიერთი ყორღანის სამარხული კომპლექსი მსგავსი ხასიათის ინვენტარს შეიცავს⁴²⁰. აღსანიშნავია შუა ვოლგისპირეთში სოფ. უტევკასთან შესწავლილი ყორღანული სამარხიანი. N1 ყორღანის N1 სამარხში აღმოჩნდა: ბრტყელი ცული, ცული, სადგისი, დანისპირი, სატეხის მაგვარი ნივთი და სხვ. აქვე მიუვალეზელის თავის ქალასთან ოქროს ორი საკიდი აღმოჩნდა. ამ ყორღანის სამარხული ინვენტარი ანალოგიას ნახულობს ძველი ორმოსამარხებისა და გვიანმაიკოპის ძეგლებთან⁴²¹. როგორც ჩანს, ბედენის კულტურის ხანაში გარკვეულად იგრძნობა ჩრდილოეთიდან მიმდინარე იმპულსები.

უნდა აღინიშნოს, რომ ადრეყოღანულ კულტურაში სრულიად არ გვხვდება ცხენის ნაშთები და არც ცხენის აკაზმულობასთან დაკავშირებული ნივთებია აქ ცნობილი. საერთოდ, ცხენის გამოჩენას უკავშირებენ სამხრეთში ჩრდილოეთიდან, სტეპური ზოლიდან წამოსულ გავლენას, ინდოევროპელების აქ ადრე გავრცელებას⁴²². სამხრეთ რუსეთის სტეპის მხარეში, ძველ ორმოსამარხების კულტურაში, კარგადაა წარმოდგენილი ცხენის ნაშთები. მართალია, ცხენის ნაკეალევი სამარხებში შედარებით ნაკლებადაა ცნობილი, რაც, შესაძლოა უფრო დაკრძალვის რიტუალთან იყო დაკავშირებული.

415 გ. ა. ლიშვილი. ნ. ა. ფეოფანოვი, თ. ე. კვინიტაძე, მ. ჩეხელაშვილი. ნ. წერეთელი. თბილისის სახელმწიფო უნივერსიტეტის არქეოლოგიური ექსპედიციის 1989-1990 წლების მუშაობის ანგარიში. არქეოლოგიის კრებული I, თბილისი, 1994, გვ. 65.

С. Н. К о р е н е в с к и й. Археологические признаки социальной дифференциации в погребальном обряде эпохи энеолита, ранней бронзы Центрального Предкавказья. Погребальный обряд древнего и средневекового населения Северного Кавказа. Орджоникидзе, 1988, стр. 13.

416 იქვე, გვ. 64.

417 ი. წ. ჯიბუძე, გ. ა. ლიშვილი, ა. წერეთელი. კახეთის (მარტყოფის) არქეოლოგიური ექსპედიციის 1980-1981 წლების მუშაობის ანგარიში, გვ. 38.

418 გ. გ. ბებელიანი. დას. ნმარში, გვ. 25.

419 იქვე, გვ. 42.

419 Р. М. Му н ч а е в. Кавказ на заре бронзового века, стр. 255, 257.

420 В. А. Д е р ж а в и ц, Б. Г. Т и х о н о в. Новые погребения майкопской культуры в Центральном Предкавказье. КСИА, 161, Москва, 1980, стр. 76.

421 И. Б. В а с и л ь е в. Могильник ямно-полтавского времени у с. Утчага в Среднем Поволжье. Археология Восточно-Европейской лесостепи. Воронеж, 1960, стр. 49.

422 Дж. М а к к у н и. Хетты и их современники в Малой Азии, стр. 135. J M e l l a r t. Anatolia and the Indo-Europeans, გვ. 136.

სამაგიეროდ, ძველი ორმოსმარხების კულტურის ნამოსახლარებზე მოპოვებულ ძეგლთან მასალაში ცხენის ნაშთების პროცენტული რაოდენობა საკმაოდ მალალია⁴²³. სამხრეთ რუსეთის სტეპურ ზოლში, როგორც ვარაუდობენ, ცხენი უკვე ძვ.წ. IV ათასწლეულიდანაა ცნობილი. ცხენის მოშინაურების საკითხი ჯერ კიდევ მთლად ნათელი არ არის. იგი სტეპის ცხოველია და მისი დომესტიკაცია ყველაზე უფრო სამხრეთ-აღმოსავლეთ ევროპაშია სავარაუდო. საერთოდ ის აზრია უფრო გავრცელებული, რომ ცხენის მოშინაურების ძირითადი ცენტრი, სადაც იგი უკვე ძვ.წ. IV ათასწლეულიდანაა ცნობილი, ჩრდილო შაიბლიესპირეთის სტეპური ზოლი უნდა ყოფილიყო⁴²⁴. აღინიშნა კიდევ, რომ ცხენია ერთადერთი ცხოველი, რომლის მოშინაურება აქ ვკვს არ იწყვეს⁴²⁵. მოშინაურებული ცხენის უადრესი ნაშთები სწორედ ამ რეგიონიდანაა ცნობილი⁴²⁶. დნეპრის მარჯვენა ნაპირზე კრემენჩუკთან შუასტოგის კულტურის დროინდელ დერეიევის ნამოსახლარზე, რომელიც ძვ. წ. IV ათასწლეულს მიეკუთვნება, ნაპოვნი იყო ცხენის ძეგლვანი ნაშთები⁴²⁷. აქვე აღმოჩნდა რკის ეჭვის საყბურები⁴²⁸. შუასტოგის კულტურის ხანაში, ჩანს, ცხენოსნობა უკვე ცნობილი უნდა ყოფილიყო⁴²⁹. სამხრეთ რუსეთის სტეპური ზოლიდან ჩანს, საკმაოდ ადრე, შინაური ცხენი ჩრდილო-დასავლეთ შაიბლიესპირეთში ვრცელდება, გვიანტარიხოლეს კულტურაში⁴³⁰. ბალკანეთში დომესტიკირებული ცხენი ცნობილია ადრე-ბრინჯაოს ხანის ნამოსახლარებზე⁴³¹.

როდის ჩნდება მოშინაურებული ცხენი კავკასიაში, და კერძოდ ამიერკავკასიაში, გარკვევით თქმა ძნელია. თუკრობენ, რომ შინაური ცხენი კავკასიაში უკვე ძვ.წ. III ათასწლეულში იყო ცნობილი, სადაც იგი სამხრეთ რუსეთის სტეპებიდან ვრცელდება⁴³².

423. Н.Я. Мерперт. Древнейшие скотоводы Волжско-Уральского междуречья. Москва, 1974. стр. 105.

В.П. Шилова დას. ნაშრომი, გვ. 67.

424. Н.Н. Черединычева. Колесницы Евразии эпохи поздней бронзы. Этнолит и бронзовый век Укрании. Киев, 1976. стр. 147.

Е.Е. Кузьмина даს. Этапы развития колесного транспорта Средней Азии в эпоху бронзы и бронза, ВДИ, 4. Москва, 1980. стр. 31.

St. Pigot. Charots in the Caucasus and in China. Antiquity, XLVIII, 1974. გვ. 17.

425. В.И. Цалклиц. Древнейшие домашние животные Восточной Европы. Москва, 1970. стр. 266.

426. Этнолит СССР, Москва, 1982. стр. 325.

В.Б. Коналениска я. Конь и всадник. Москва, 1977. стр. 19.

427. Д.Я. Телегин. Средне-стогийска культура эпохи миди Киев, 1973. стр. 131.

В.И. Бибикова. Фауна Дерепки и ее особенности. Новейшие открытия советских археологов. Киев, 1975.

428. D.F. Telegin. Uber einen der ältesten Pferdezüchterde in Europa. Actes du VIII Congress International des Sciences Prehistoriques et Protohistoriques, Beograd, 1974. გვ. 324.

429. В.Б. Коналениска я. დას. ნაშრომი, გვ. 21.

430. Т.Г. Мовша даს. ნაშრომი, გვ. 105.

431. Н.Я. Мерперт. Об эпохукультурной ситуации IV-III тысячелетий до н.э. в широкимитийской зоне, стр. 31.

432. Р.М. Муча ел. Бронзовые псалми майкопской культуры и проблема раннеконечной коневодства на Кавказе, стр. 71.

Е.Е. Кузьмина. Лошадь в Европе и на Переднем Востоке, V Всесоюзная сессия по Древнему Востоку, теория, Тбилиси, 1971. стр. 92.

III ათასწლეულში ყუბანისპირეთში მაიკოპის კულტურის ნამოსახლარებში, ათთალია მცირე რაოდენობით. მაგრამ თითქოს უკვე გვხვდება შინაური ცხენის ძვლები⁴³³. ცხენის საკმაროდ რეალისტური გამოსახულება მოცემულია მაიკოპის ვერცხლის თასზე, რაც იმის მანიშნებელი უნდა იყოს, რომ ძვ. წ. III ათასწლეულის ბოლოსათვის ჩრდილო კავკასიაში უკვე შინაური ცხენია გავრცელებული⁴³⁴. მართალია, რიგი მკვლევარებისა ვარაუდობენ, რომ მაიკოპის თასზე პრევეალსკის ცხენია, რომელიც ადგილობრივი ფაუნის წარმომადგენელი უნდა იყოს⁴³⁵. მაგრამ უფრო მართებული ჩანს თითქოს ის, რომ აქ კანჯარია (ონ-აგრი, კულანი) გამოსახული⁴³⁶. ზოგიერთის აზრით, ჩრდილო კავკასიაში, კერძოდ, გვიანმაიკოპის ხანაში, ცხენი შედარებით ნაკლებად იყო გავრცელებული და ამიტომ, ეს რეგიონი, ჩანს, უნდა ამოირიხოს ცხენის დომესტიკაციის საერთო არეალიდან⁴³⁷. თუმცა ისიც აღინიშნა, რომ ცხენს აქ უკვე ცხენოსნობაში იყენებდა მოსახლეობის ელიტური ნაწილი⁴³⁸. ამას თითქოს უნდა მოწმობდეს ამ დროის სამარხებში აღმოჩენილი ბრინჯაოს საყბურები. ამ ტიპის ნივთები ჯერ კიდევ ნ. ვესელოვსკიმ იპოვა ყუბანისპირეთში, მაიკოპის მახლობლად და ულსკაიაში გათხრილ ყორღანებში⁴³⁹. შემდეგში მსგავსი ნივთები ნაპოვნი იყო ჩეჩენ-ინგუშეთში ბამუტის ერთ-ერთ ყორღანში, ყაბარდო-ბალყარეთში სოფ. ჩეგემ II⁴⁴⁰. ყარაჩაევ-ჩეჩენეთში აულ კუბინოს დიდ ყორღანში⁴⁴¹. მაგრამ, მათი ამ მოზნისათვის გამოყენება ეპაქეშა დაყენებული წინა აზიაში აღმოჩენილი მსგავსი ნივთების გამოსახულების საფუძველზე, რომლებიც გარკვეულ კულტთან იყო დაკავშირებული⁴⁴².

არც ამიერკავკასიაშია, ცხენის დომესტიკაციასთან დაკავშირებით, ყველაფერი ნათელი. აზერბაიჯანში ალიკემეტოფის ნამოსახლარზე შინაური ცხენის ძვლები უკვე ენეოლითური ხანის ფენებშია ნაპოვნი⁴⁴³, და ეს ნაშთები ცხენისა კავკასიაში თითქოს ყველაზე ძველი უნდა იყოს⁴⁴⁴. ზოგიერთი ავტორის აზრით, მოშინაურებული ცხენი კარგადაა ცნობილი მტკვარ-არაქსის კულტურაში და მისი ნაკვალევი რეგულარულად

433. Р.М. Му н ч а е в, დასახ. ნაშრობი, გვ. 71.

С.Н. Кор е н е в с к и й, Древнейшее оседлое население на среднем Тереке. Москва, 1993, стр. 19.

434. Р.М. Му н ч а е в, დასახ. ნაშრობი, გვ. 71.

Н.А. Н и к о л а е в а, В.А. С а ф р о н о в, Хронология и происхождение майкопского искусства. Хронология памятников эпохи бронзы Северного Кавказа. Орджоникидзе, 1962, стр. 45.

435. Ch. Vigney, D. Lang, დასახ. ნაშრობი, გვ. 75.

H. Frankford, The Art and Architecture of the Ancient Oriental, 1969, გვ. 115.

F. Hantsch, Das Pferd in prahistorische und frühhistorische Zeit, 1956, გვ. 523.

Г. Ч а й л а, У истоков европейской цивилизации, Москва, 1952, стр. 213.

436. შ. მ. რ. ა. ნ. ა. შ. ვ. ი. ლ. ქართული ხელოვნების ისტორია, თბილისი, 1944, გვ. 30.

437. Р.М. Му н ч а е в, Кавказ на заре бронзового века, стр. 389.

438 იქვე, გვ. 390.

В.Б. К о в а л е в с к а я, დასახ. ნაშრობი, გვ. 23.

439. Р.М. Му н ч а е в, დასახ. ნაშრობი, გვ. 390.

440. იქვე.

441. Х.Х. Б и д ж и е в, Большой курган у аула Кубина в Карачаев-Черкесии. Северный Кавказ в древности и в средние века. Москва, 1980, стр. 41.

442. В.А. Т р и ф о н о в, Некоторые вопросы переднеазиатских связей майкопской культуры, КСИИ, 192, Москва, 1987, стр. 22.

443. И.Г. П а р и м а н о в, Культура древнейшего земледельческо-скотоводческого населения Азербайджана, Баку, 1987, стр. 153.

444. J.P. Mallory, In Search of the Indo-Europeans, 1991, გვ. 148.

გვხვდება ამ დროის ნამოსახლარებზე⁴⁴⁵. კარგადაა თითქოს წარმოდგენილი შინაური ცხენი შენგავითის ნამოსახლარზე, თუმცა მისი ნაშთები ცუდად იყო შემონახული. ქვეცხვლების ნამოსახლარის C დონეზე ნაპოვნი ძვლები გარეული ცხენის ნაშთები აღმოჩნდა⁴⁴⁶. B დონეზე აქ ცხენის ჩონჩხის ნაწილები გამოვლინდა⁴⁴⁷. მტკვარ-არაქსის ნამოსახლარებზე გარეული, თუ შინაური ცხენის ძვლების მეტად მცირე პროცენტი გვხვდება. აქ ისიც აღინიშნება, რომ მტკვარ-არაქსის კულტურის გავრცელების ფართო ტერიტორიაზე არსად შენიშნული არ არის ცხენთან დაკავშირებული რაიმე ნივთიერი მასალა. აღსანიშნავია, რომ შინაური ცხენის ნაშთების არსებობას ვარაუდობენ ანატოლიის რიგ ძველებზე დემირჩი ჰეულეში, იარიყაიში, აღმოსავლეთ ანატოლიის მტკვარ-არაქსის დროინდელ ნამოსახლარებზე ნორსუნთეფეში, თეფესიქში და სხვ.⁴⁴⁸. ამის საფუძველზე ზოგიერთი ავტორი ასკვნის, რომ ცხენი ანატოლიის ცხოველად ვერ ჩაითვლება, მისი აქ გამოჩენა ახალი ხალხი – ინდოევროპელების მოსვლასთან უნდა იყოს უშუალოდ დაკავშირებული. მათ პონტოს სტეპის ზოლში, ძვ.წ. IV ათასწლეულში, უკვე მოშინაურებული ჰყავდათ ცხენი⁴⁴⁹. ვარაუდობენ, რომ კულტურული ცვლილებები, რომლებიც შეინიშნება აღმოსავლეთ ანატოლიაში ძვ.წ. III ათასწლეულში, მტკვარ-არაქსის კულტურის სამხრეთში გავრცელებას უკავშირდება. ამას ეხმიანება თითქოს აქ ყოფილი ტიპის სამარხების და ყორღანული კულტურის ერთ-ერთი მნიშვნელოვანი კომპონენტის, ცხენის ნაშთების გამოჩენა, რომლებიც დამოწმებული იყო აღმოსავლეთ ანატოლიის რიგ ნამოსახლარზე⁴⁵⁰. მტკვარ-არაქსის კულტურის სამხრეთით ექსპანსიას უნდა მოწმობდეს წრიული საცხოვრებელი სასახლების გავრცელება. რაც თითქოს მომთაბარე-მესაქონლე ტომების კარვის-სებური მოყვანილობის შენობის ტრადიციებთან უნდა ყოფილიყო დაკავშირებული⁴⁵¹. მაგრამ, რომ არათუ ერთი ითქვას ყორღანისა და ცხენის აქ გამოჩენის შესახებ, მრგვალი შენობა ამიერკავკასიაში წინარე აღრესამიწათმოქმედო კულტურისათვის იყო დამახასიათებელი და ჩანს, რომ ეს ტრადიცია გავრცელდა მტკვარ-არაქსის კულტურის სამხრეთ-დასავლეთში. უნდა აღინიშნოს, რომ, როგორც ჩანს, ადრეულ ხანაში შინაური და გარეული ცხენის ძვლების ერთმანეთისაგან გარჩევა საკმაოდ რთულია, ამიტომ განსაზღვრისას მეტი სიფრთხილეა საჭირო⁴⁵².

445. J.P. Mallory, In Search of the Indo-Europeans, 1991, გვ. 149.

Р.М. Мушчаев, Бронзовые пасалии майкопской культуры и проблема пошитокопния коневодства на Кавказе, стр. 71.

С.М. Межаумьяц, Палеофауна эпохи неолита, бронзы и железа на территории Армении, Ереван, 1972, стр. 89.

446. М.Н. Гамрекели, Костные остатки лошадей бронзового периода Грузии. Тезисы докладов посвященных итогам июлевых археологических исследований в 1970 году в СССР, Тбилиси, 1971, стр. 101.

447. აღ. შავაჩიშვილი, ლ. დლოტი, უბნისი, I, თბილისი, 1962, გვ. 46.

448. J. Mellart, Anatolia and the Indo-Europeans, გვ. 136.

Shan M.M. Wilm, Burial evidence and the Kurgan Culture in Eastern Anatolia C. 3000 B.C.: An Interpretation, გვ. 116.

449. J. Mellart, დასახ. ნაშრომი, გვ. 136.

450. იქვე, გვ. 117.

451. იქვე, გვ. 118.

452. С.М. Межаумьяц დასახ. ნაშრომი, გვ. 88.

В.Ф. Ковалевская, დასახ. ნაშრომი, გვ. 18.

Т.В. Гамкрелидзе, Вяч. Вс. Иванов, დასახ. ნაშრომი, გვ. 559.

სქოლიო.

Е.Е. Кузьмина, Реченько, ДАН, I, Москва, 1976, стр. 147.

არათუ შტეკარ-არაქსის და ადრეყორღანულ კულტურებში არ გვხვდები? ცხენის ნაშთები, არამედ, როგორც ჩანს, არც მომდევნო თრიალეთის კულტურაშია წერჭერობით ცხენის ნაკვალევი და აკაზმულობასთან დაკავშირებული რაიმე ნივთი ცნობილი. შინაური ცხენი ამ დროისათვის, ჩანს, ჯერ კიდევ მაინცადამაინც გავრცელებული არ უნდა ყოფილიყო⁴⁵³. ის, რომ თრიალეთის კულტურაში ცხენის არსებობის კვალი არ ჩანს, ზოგიერთ მკვლევარში გარკვეულ გაოცებას იწვევს⁴⁵⁴ და ამას რელიგიური ხასიათის მიზეზით ხსნიან; ზოგიც იმედოვნებდა, რომ თრიალეთში გათხრების გაგრძელების შემთხვევაში ადრე თუ გვიან აღმოჩნდება ცხენის ნაშთები⁴⁵⁵. უკანასკნელ ხანებში თრიალეთის კულტურის გავრცელების ფარგლები საგრძობლად გაიზარდა, გაითხარა არაერთი ამ დროის ძველი, მაგრამ ჯერჯერობით არსად ცხენის არსებობის ნაკვალევი შენიშნული არ იყო. სადღეისოდ ხელთმყოფი მასალებით ისე ჩანს, რომ შინაური ცხენის ამიერკავკასიაში ფართო ათვისება ძვ. წ. II ათასწლეულის მეორე ნახევარში იწყება. ამ პერიოდიდან მოკიდებული უკვე კარგადაა ცნობილი ცხენის სამარხში ჩატანების ფაქტები და აგრეთვე ცხენის აკაზმულობასთან დაკავშირებული სხვადასხვა ნივთი⁴⁵⁶.

არც ისაა მთლად ნათელი, თუ როდის ჩნდება ცხენი წინა აზიაში. ამ საკითხთან დაკავშირებით არა ერთი ურთიერთსაწინააღმდეგო აზრია გამოთქმული. ზოგიერთი მკვლევარი აღნიშნავს, რომ ცხენი წინა აზიაში უკვე ძვ.წ. IV ათასწლეულშია ცნობილი. მისი დომესტიკაციის რეგიონი წინა აზიის გარკვეული ტერიტორია იყო, სადაც ინდო-ევროპელი ტომების წინარე სამშობლო უნდა ყოფილიყო⁴⁵⁷. ზოგიც ვარაუდობს, რომ ცხენი წინა აზიაში ადრეა ცნობილი, მაგრამ მისი მოშინაურება თითქოს უფრო გვიან ხდება⁴⁵⁸. ცნობები ცხენის შესახებ აქ ჩნდება ძვ.წ. II ათასწლეულის დასაწყისიდან⁴⁵⁹. თუმცა აღინიშნა აგრეთვე, რომ ეტლი და ცხენი ძველ აღმოსავლეთში უკვე ძვ.წ. III ათასწლეულიდანაა ცნობილი⁴⁶⁰, მაგრამ ის აზრიცაა გავრცელებული, რომ ცხენი საერთოდ უცხოა ძველი აღმოსავლეთის ფაუნისათვის⁴⁶¹. გარეული ცხენის ნაშთები არ გვხვდება პალეოლითის და მეზოლითის ხანის ძეგლებზე და არც მომდევნო ნეოლითისა

453. ი. ქ ა თ ა რ ი ძ ე. არქეოლოგიური გათხრები თრიალეთში, ქართველი ტომების ისტორიისათვის ძვ.წ. II ათასწლეული, თბილისი, 1969, გვ. 202.

454. F. H a n s e n, დასახ. ნაშრომი, გვ. 166.

455. C. F. S c h a e c k e r, Stratigraphie Comparée et Chronologie de L'Asie Occidentale, London, 1948, გვ. 509, 869.

456. ი. ქ ა თ ა რ ი ძ ე. დასახ. ნაშრომი, გვ. 203.

ი. ქ ა თ ა რ ი ძ ე. ქართველ ტომთა ეთნოგრაფიის ისტორიის საკითხისათვის გვ. 283.

457. T. B. Г а м к р е л и д з е, Вяч. Вс. И в а н о в, დასახ. ნაშრომი, გვ. 559, 869.

458. И. М. Д љ а к о н о в, О прародине носителей индоевропейских диалектов I, ВДИ, 3, Москва, 1982, стр. 15.

459. X. К л е н г е л, Экономические основы кочевничества в Древней Месопотамии, ВДИ, 4, Москва, 1967, стр. 64.

Н. H a u p t m a n n, Neue Funde curasischer Steppennomaden in Kleinasien, Beiträge zur Altertumskunde Kleinasien, Festift für Kun Bittel, Mainz am Rhein, გვ. 261.

460. A. K a m m e r h u b e r, Die Arier in Vorderen Orient, Heidelberg, 1968, გვ. 19.

461. В. И. Г и б и х о в а, Животноводство в Средней Месопотамии в V тысячелетии до н.э. Р.И. М у н ч а е в, Н.Я. М е р с е р т, Раннеэнеолитические поселения Северной Месопотамии, Москва, 1981, стр. 300.

და ენეოლითის დროინდელ ნაშოსახლარებზე. ამიტომ, ეს რეგიონი უნდა ამოირიცხოს ცხენის მოშინაურების სავარაუდო ზონიდან. წინა აზია ვერ იქნებოდა ის ტერიტორია, სადაც ცხენის დომესტიკაცია უნდა მომხდარიყო⁴⁶². მოშინაურებული ცხენის მახლობელ აღმოსავლეთში გავრცელებას ზოგი ავტორი ინდოევროპელი ტომების გამოჩენას უკავშირებს. მათი შემოჭრის შედეგად მეცხენეობა აქ მაღალ საფეხურს აღწევს⁴⁶³. მაგრამ როგორც არ უნდა გადაწყდეს საკითხი შინაური ცხენის წარმოშობის შესახებ, ერთი ნათელია, რომ კავკასიის ჩრდილოეთით დომესტიკირებული ცხენი საკმაოდ ადრე იყო ცნობილი. ზოგი იმ შესაძლებლობასაც არ გამორიცხავს, რომ ცხენის მოშინაურება კავკასიაში, უფრო კი ამიერკავკასიაში, ადგილობრივ მიმდინარე პროცესი იყო⁴⁶⁴. მარტოა, ამიერკავკასიაში გარეული ცხენის ნაშთები პალეოლითის ფაუნაშია ცნობილი, მაგრამ შემდეგში იგი აქ თანდათანობით გადაშენებას იწყებს. ჩვენში თავისებური რელიეფი, ტყიანი ვაკემო ცხენის გამრავლებისათვის ხელსაყრელ პირობებს არ ქმნიდა, იგი უფრო ღია ლანდშაფტის ცხოველია. მსახლეობის რიცხვის შეკეთი ზრდა და ახალ-ახალი მიწების ათვისება ცხენის გადაშენებას უწყობდა ხელს. ტყე და ციკაბო ადგილები ცხენისათვის არახელსაყრელი იყო⁴⁶⁵.

მარტყოფის ბედენური კულტურის დროინდელი ყორღანები, ჩანს, საზოგადოების საშუალო ფენის, ეგებ უფრო ხელოსანთა, წრიდან გამოხული პირის სამარხები იყო. ამას თითქოს უნდა მოწმობდეს ამ ყორღანებში ჩატანებული ინვენტარი. ორივე ყორღანში ლითონის მსგავსი შრომის იარაღები აღმოჩნდა, უპირატესად ხის ხურობასთან დაკავშირებული. ამ პერიოდში ხელოსანთა კლასი ალბათ საპატიო ადგილს იკავებს საზოგადოებაში. წინაურდება ხელოსნობის დარგები – ოქრომქედლობა, მეტალურგია, ხის დამუშავება და სხვ. ხუროს და ლურჯალს, ჩანს, ერთგვარად გამორჩეული ადგილი ეკავა ხელოსანთა შორის. ხე იმდროინდელ ყოფაში, ჩანს, მნიშვნელოვან როლს ასრულებს. იგი ძირითადი სამშენებლო მასალა იყო. ხისაგან მზადდებოდა საყოფაცხოვრებო საჭიროების საგნები. ხეს სათანადოდ იყენებდნენ, აგრეთვე, დაქრძალვის რიტუალში.

უნდა აღინიშნოს, რომ ბედენური ხანის ყორღანულ სამარხებში საბრძოლო ხასიათის იარაღი შედარებით ნაკლებადაა წარმოდგენილი. მაღალი სტატუსის მქონე პირთა სამარხებშიც, თუ არ ჩავთვლით ქვის და ძვლის ისრისპირებს, იარაღი შედარებით იშვიათია, ისიც უპირატესად პრიმიტიული სატყვერის პირები. ბედენის საფეხურზე ნაკლებად გვხვდება ბრინჯაოს პირამიდისებრთავიანი ისრის პირები. ეს ტრადიცია, ჩანს, მომდევნო, თრიალეთის კულტურაშიც გავრცელებულა, სადაც აგრეთვე სუსტადაა წარმოდგენილი დაწინაურებულ პიროვნებათა სამარხებში საბრძოლო იარაღი.

462. В. А. А л е к ш и ц, Происхождение халатской культуры и проблема локализации индоевропейской прародины. Международные исследования культуры генезиса этногенеза Армянского Горья и сопредельных областей, Ереван, 1990, стр. 43.

463. Е. Е. К у з ь м и ш и а, Колесный транспорт и проблема этнической и социальной истории древнего населения Южнорусских степей. ВДН, 4. Москва, 1974, стр. 73, 81.

464. А. А. Л е л е к о в, К высшему решению индоевропейской проблемы, ВДН, 3. Москва, стр. 33.

465. Р. М. М у н ч а с е л, Кавказ на заре бронзового века, стр. 389.

466. ი. ჭ ა თ ა რ ი ძ ე, არქეოლოგიური გათხრები თრიალეთში, თბილისი, 1969, გვ. 202.

მარტყოფის ბედენური ხანის ორივე ყორღანში ცულთან ერთად აღმოჩნდა მოზრდილი, მასიური ღარიანი სატეხი. ამ პერიოდის სამარხებში ხშირად ცულს ღარიანი სატეხი ახლავს. ამ ტიპის სატეხი აღმოჩნდა თეთრიწყაროს და ბედენის N 5 ყორღანში⁴⁷¹. ასეთივე სატეხი, ოღონდ მომცრო ზომის, ნაპოვნი იყო შულავეერის ერთ-ერთ ყორღანში⁴⁷² (სურ. 52,3. ტაბ. XXXVIII). მოზრდილი ღარიანი სატეხი შემთხვევით აღმოჩნდა ზეკარში⁴⁷³. მარტყოფის N4 ყორღანში ნაპოვნი ამ ტიპის იარაღი უფრო წვრილია და მომცრო ზომისა. საჩხერეში აღმოჩენილი სატეხი ერთგვარად განსხვავებულია, მას შედარებით წვრილი, რეაწახნაგა ღერო აქვს და ღარიც მაინცადამაინც მკვეთრად გამოსახული არ არის⁴⁷⁴.

ღარიანი სატეხი კარგადაა ცნობილი ჩრდილო კავკასიაში, მაიკოპის კულტურაში, განსაკუთრებით, ნოვოსეობოდნაიას ეტაპზე⁴⁷⁵. ვხვდებით მას აღმოსავლეთ და ცენტრალურ ვეროპში⁴⁷⁶. ფართოდ იყო გავრცელებული ღარიანი სატეხი თითქმის მთელ წინა აზიაში⁴⁷⁷. არ არის გამორიცხული, რომ ეს იარაღი კავკასიაში სამხრეთიდან შემოვიდა. როგორც ჩანს, მასიური ღარიანი სატეხი ამიერკავკასიაში ბედენის კულტურის ხანაში ვრცელდება. ამ დროს, ჩანს, საგრძნობლად წინაუღრება ხით ხერობა, შემოდის ხის ბორბლიანი ტრანსპორტი – ეტლი. ჩნდება მშვენივრად ნაკეთები ხის ჭურჭელი და, რაც მთავარია, სამშენებლო საქმეში, ჩანს, ხეს წამყვანი ადგილი უნდა სჭეროდა. საცხოვრებელი ნაგებობები ალბათ, უპირატესად, ხის უნდა ყოფილიყო. ხე ფართოდ იყო გამოყენებული დაკრძალვის რიტუალებში. ზოგჯერ მიცვალებულს ხის მორებისაგან შეკრულ შენობაში კრძალავდნენ, ან ორმოს კედლები ვერტიკალურად ჩადგმული ძელებით მაგრდებოდა.

მარტყოფის N 5 ყორღანში ერთი ბრტყელი ცული აღმოჩნდა (სურ. 28, 163). ეს ტიპი ცულისა, რომელიც ჩვენში ჯერ კიდევ წინარე ხანაში გამოჩნდა, საკმაოდ ფართოდ ვრცელდება ადრეყოღანული კულტურის ხანაში. იგი გვხვდება ბედენისა და თეთრიწყაროს ყორღანებში⁴⁷⁸. სამი ამგვარი ცული, როგორც ზემოთ აღინიშნა, ნაპოვნია მარტყოფის N4 ყორღანში. ორი ბრტყელი ცული იღო აზერბაიჯანში სოფ. ტელმანთან გათხრილ ყორღანში⁴⁷⁹. და სხვ. ამ ტიპის ცული ლითონის ერთ-ერთი უადრესი იარაღია ძველ სამყაროში. განსაკუთრებით ფართო გავრცელების არეალი ამ ტიპის ცულს აქვს ჩრდილო კავკასიაში, მაიკოპის კულტურის ხანაში. აღინიშნა კიდევ, რომ ბრტყელი ცული ერთ-ერთი ყველაზე დამახასიათებელი იარაღია ჩრდილო კავკასიაში ადრე ბრინ-

471. შ. გობეჯიშვილი, დასახ. ნაშრომი, გვ. 25,90.

472. ი. ქაფარიძე, დასახ. ნაშრომი, გვ. 148.

473. А.А. И е с с е и л, К вопросу о древнейшей металлургии меди на Кавказе, стр. 85. М.М. И в а ш е н к о, Материалы к изучению культуры колхов. Мასალები საქართველოს და კავკასიის ისტორიისათვის, ნაკ. II, თბილისი, 1941, გვ. 17.

474. Б.А. К у ф т и н, Археологические раскопки в Триалети I, Тбилиси, 1941, стр. 15.

ი. ქაფარიძე, ქართული ტომების ისტორიისათვის ლითონის წარმოების ადრეულ საფეხურზე, გვ. 168.

475. Т.Б. П о п о в а, Дольмены станицы Новосободной, Москва, 1962, стр. 34. Р.М. М у н ч а е в დასახ. ნაშრომი, გვ. 333.

476. А.А. И е с с е н, К хронологии "больших кубанских курганов", СА, XII, М.-Л., 1950, стр. 172.

477. S. P i g g o i t, The Earliest Wheeled Vehicles and the Caucasian Evidence, გვ. 305, სურ. 17.

478. ი. ქაფარიძე, დასახ. ნაშრომი, გვ. 169.

479. შ. გობეჯიშვილი, დასახ. ნაშრომი, გვ. 25,90.

479. Ф.А. М а х м у д о в, Р.М. М у н ч а е в И.Г. Н а р и м а н о в, О древнейшей металлургии Кавказа, СА, 4, Москва, 1966, стр. 21.

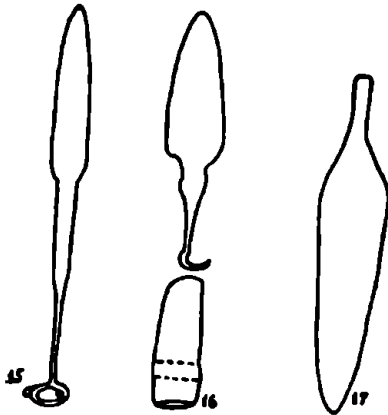

სურ. 53. ბაკურციხის ყორღანი: შუბისმაგვარი იარაღები და სატევრის პირი.

დიდ ყორღანებში და არც ბელენის პლატოს სამარხებში ამ ხასიათის იარაღი არ აღმოჩენილა. თეთრიწყაროს ყორღანში ორი სატევრის პირი იღო – ერთი ბრინჯაოსი, მეორე კი ვერცხლისა⁴⁸¹. ორივე იარაღი პრიმიტიული ფორმისაა. ვერცხლის ერთი დანის თუ სატევრის პირი ნაპოვნი იყო ნაღიციის სამარხში⁴⁸². განსხვავებული უნდა იყოს ბაკურციხის ყორღანში ნაპოვნი სატევრის პირი. იგი თხელია, შედარებით მაღალი ყუნწით, მხრებდაქანებული და უფრო ვიწრო (სურ. 53,17). აღსანიშნავია ამ ყორღანში აღმოჩენილი შუბისმაგვარი ორი იარაღი, რომლებსაც ბოლოები მარჯულისებურად დახვეული აქვთ, რითაც განსხვავდებიან ჩვენში წინარე ხანაში გავრცელებული ამგვარი იარაღისაგან (სურ. 53,15,16)⁴⁸³. ყუნწდახვეული ერთი იარაღი ნაპოვნი იყო ბაგინეთში ანტიკური ხანის ფენის ქვეშ⁴⁸⁴ (სურ.54). თუ არ ჩავთვლით ცულს, რომელიც ორმაგ ფუნქციას ასრულებდა – სამუერნეოს და საბრძოლოს, საბრძოლო იარაღს წინამორბედ კულტურასთან შედარებით წინსვლა არ დატყობია. პირიქით, თითქოს წინააზიური წარმოშობის ზოგიერთი იარაღი საერთოდ გამოდის ხმარებიდან. მარტყოფის ეტაპისათვის დამახასიათებელი პირამიდისებრთავიანი ისრის პირი ამ დროს შეტად იშვიათია. სამაგიეროდ ბელენის ხანის ყორღანებში ხშირად გვხვდება კაეისა და ობსიდიანის შესანიშნავად ნაკეთები ისრის პირები⁴⁸⁴. (სურ. 28,171-175). რამდენიმე ამგვარი იარაღი ნაპოვნი იყო მარტყოფის NS ყორღანში⁴⁸⁵. ობსიდიანის ანალოგიური ისრის პირი

ქაოს ხანაში⁴⁸⁰. ეს იარაღიც ალბათ ძირითადად ხის დამუშავებისათვის იყო დამუშავებული. ბელენის კულტურის ხანაში მას სამარხებში უპირატესად ცულთან და ლართან სატევთან ვხვდებით.

მარტყოფის NS ყორღანში ერთი ფოთლისებრი სატევრის პირი აღმოჩნდა (სურ. 28,164). იგი თითქოს უფრო განვითარებული ტიპისაა N 4 ყორღანში ნაპოვნი სატევრის პირებთან შედარებით. ბელენის ხანაშიც სატევრის პირი ყველაზე გავრცელებული იარაღია. საერთოდ, ამ დროის სამარხებში საბრძოლო ხასიათის ლითონის იარაღი შედარებით იშვიათია. აღსანიშნავია, რომ არც ალაზნის ველის

480. Ф.А. Михчудов, Р.И. Мушасель, И.Г. Нариманов, *დ.ს.ს. ნაშრომი*, გვ. 44.
 481. გ. გობეჯიშვილი, *დ.ს.ს. ნაშრომი*, გვ. 25.
 482. И.В. Чеченов, Гробница южной ранней бронзы п. Пальнике, *სტრ.* 120.
 483. К.И. Пицхеллаурц, Исследования кахетинской археологической экспедиции, ПАИ, 1980, Тбилиси, 1982, *სტრ.* 18.
 484. გ. გობეჯიშვილი, *დ.ს.ს. ნაშრომი*, გვ. 21.
 485. გ. გობეჯიშვილი, *დ.ს.ს. ნაშრომი*, *თ. კეცელიძე*, *დ.ს.ს. ნაშრომი*, გვ. 65.

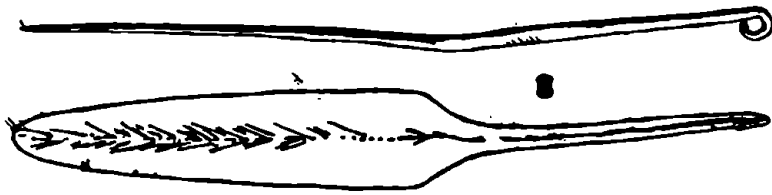

სურ. 54. შუბისშავგარი იარაღი არმაზციხიდან.

აღმოჩნდა აღმოსავლეთ ანატოლიაში ნორსუნ თეფეს ნამოსახლარის ადრებრინჯაოს III ფენაში⁴⁸⁶. ეს ისრის პირები ისეთი მაღალი ტექნიკითაა ნაშადი, რომ ძნელი დასაშვებია მათი პრაქტიკული მიზნისათვის გამოყენება და ეგებ უფრო მეტად სამარხში ჩასატანებლად იყენებდნენ.

N 5 ყორღანში მონაცისფრო-მოთეთრო მარმარილოს ლახტის თავი აღმოჩნდა, სწორი ცილინდრული ხვრელით. სხვადასხვა ტიპის ქვის ლახტის თავები აღმოსავლეთ ამიერკავკასიაში ცნობილია ადრეულ ყორღანში. მარტყოფის ლახტის თავი ფორმით უახლოვდება თრიალეთის ერთ-ერთ ყორღანში ნაპოვნ იარაღს⁴⁸⁷ (ტაბ. XXXIII). მსგავსი ლახტის თავი გვხვდება ზილიძის N 2 ყორღანის ორივე სამარხში⁴⁸⁸ (სურ. 38, 6. 39, 12) და ანაგის N 1 ყორღანში (სურ. 42). ანალოგიური ლახტის თავი აღმოჩნდა სტეპანაკერტის ერთ-ერთ ყორღანში⁴⁸⁹.

მარტყოფის ბედენური კულტურის ყველა სამარხში აღმოჩნდა ბრინჯაოს „შტანდარტები“. ამ ნივთების დანიშნულების შესახებ რაიმეს გარკვევით თქმა ძნელია. N3 ყორღანის ზედა, ჩაშვებულ სამარხში ნაპოვნი იყო ბრინჯაოს ფურცლისაგან ნაკეთები დისკოსმაგვარი „შტანდარტი“, რომელსაც შუაში საკმაოდ მკვეთრი წიბური გაუყვება. უნწი მას მოკლე და ბრტყელი აქვს (სურ. 24, 43. ტაბ. XXII). ამავე ყორღანის ძირითად სამარხში ნაპოვნ „შტანდარტს“ განსხვავებული ფორმა აქვს. იგი ბრტყელია და ფართო. ოდნავ წაგრძელებული, მაღალი ვიწრო უნწით⁴⁹⁰ (სურ. 25, 59. ტაბ. XXIII). ანალოგიური ნივთი აღმოჩნდა აგრეთვე N5 ყორღანში⁴⁹¹. (ტაბ. XXIV). მსგავსი ნივთები ბედენური კულტურის სხვა ყორღანულ სამარხებში უცნობია, თუ არ ჩავთვლით ნუკრიანის N 1 ყორღანის ჩაშვებულ სამარხში ნაპოვნ ნივთს⁴⁹². არ ვხვდებით მათ არც უფრო ადრეულ და არც მომდევნო ხანის მასალებში.

N5 ყორღანში ბრინჯაოს ოთხი „საკინძი“ აღმოჩნდა ბრტყელი, მრგვალი თავით, გრძელი ოთხწახნაგა ლეროთი⁴⁹³ (ტაბ. XXVI). ანალოგიური ნივთები საკმაოდ ხშირია

486. Н. Н а р і т а н н. Die Grubungen auf dem Norsun-Terc, Keban Project, 1970. Activities, Ankara, 1972. გვ. 110.

487. Б. А. К у ф т и л. Археологические раскопки в Тришлетц. I. Тбилиси, 1941. стр. 101.

488. ნ ა ს ა თ ი ა ნ ი. „ზილიძის“ ყორღანი N2. გვ. 78.

489. К. Х. К у ш и я р е в а. Памятники медного века в Нагорном Карабахе. стр. 170.

490. ო. ჯ ა ფ ა რ ი ძ ე. გ ა ვ ა ლ ი შ ე ი ლ ი. ა. წ ე რ ე თ ე ლ ი. დასახ. ნაშრომი. გვ. 30.

491. გ ა ვ ა ლ ი შ ე ი ლ ი. ნ ა ფ ო ი ა უ რ ი. თ. კ ე კ ე ლ ი ძ ე. დასახ. ნაშრომი. გვ. 66.

492. ც. ა ბ ე ს ა ძ ე. ადრე და შუაბრინჯაოს ხანის ლიონის ნაწარმი კახეთიდან. საგუბუეო კონკრეტების რესტავრაცია. კონსტანტა. ტექნოლოგია, III, თბილისი, 1980. გვ. 137. (ტაბ. I).

493. გ ა ვ ა ლ ი შ ე ი ლ ი. ნ ა ფ ო ი ა უ რ ი. თ. კ ე კ ე ლ ი ძ ე. დასახ. ნაშრომი გვ. 66.

ბედენური ხანის ყორღანებში. ალაზნის ველის N 2 ყორღანში ორი ამგვარი ნივთია ნაპოვნი — ერთი ეტლის ბორბლის გარე ნაწილში ღერძთან, მეორე — უკანა ბორბლის ცენტრში⁴⁹⁴. თეთრიწყაროს N 2 ყორღანში ერთი მსგავსი „საკინძი“ აღმოჩნდა⁴⁹⁵. ბედენის პლატოს NN 5 და 10 ყორღანებში ასეთივე „საკინძები“ იყო ნაპოვნი. N10 ყორღანში სამივე „საკინძი“ ეტლის თვლებზე გარეთ, ღერძის ბოლოებში გარკობილი აღმოჩნდა⁴⁹⁶. შესაძლოა მართლაც ეს ნივთები ეტლის დეკორატიულ ნაწილს წარმოადგენდნენ.

მარტყოფის ბედენური ხანის ყორღანულ სამარხებში ბრინჯაოს სამკაული მეტად იშვიათია. N5 ყორღანში სამკაული საერთოდ არ აღმოჩნდა. N 3 ყორღანის ჩამოვლებულ სამარხშიც ბრინჯაოს სამკაული ნაპოვნი არ იყო. ამავე ყორღანის ძირითად სამარხში ქალის ჩონჩხთან იღო 1,5 ზვიის რამდენიმე სასაფეთქლე რგოლი⁴⁹⁷ (სურ. 25,62,64. ტაბ. XXIII). საერთოდ უნდა აღინიშნოს, რომ ბედენური კულტურის ყორღანები არ გამოირჩევიან ბრინჯაოს სამკაულის სიმდიდრით.

არც სხვა სახის სამკაული გვხვდება მინცდამინც ამ დროის სამარხებში. მარტყოფის მხოლოდ N3 ყორღანის ძირითად სამარხში აღმოჩნდა სერდოლიკის და პასტის რამდენიმე მძივი. აქვე ნაპოვნი იყო სერდოლიკის ექვსი სამკუთხა მძივსაკიდი საესებით ისეთივე, როგორც N4 ყორღანში იღო (სურ. 25,65-67. ტაბ. XXIII). უნდა აღინიშნოს, რომ ბედენის კულტურის ყორღანებში თითქმის სრულიად არ არის წარმოდგენილი მარტყოფის ეტაპისათვის დამახასიათებელი სადაფის სამკაული. არც თეთრი პასტის მძივებია ამ მინცდამინც ცნობილი. საერთოდ, ბედენური ხანის ყორღანებში ნაკლებად გვხვდება ქვი-საგან ნაკეთები მძივები. ბედენის მდიდარულ N5 ყორღანში მხოლოდ სამად სამი სერდოლიკის მძივი იღო⁴⁹⁸. აქვე გათხრილ ზოგიერთ ყორღანში მძივები საერთოდ არ აღმოჩენილა. არც წნორის ყორღანები გამოირჩევიან მძივების სიმდიდრით. წნორის N 1 ყორღანში სერდოლიკის რამდენიმე მძივი აღმოჩნდა⁴⁹⁹. N 2 ყორღანში მხოლოდ აქატის ერთი მძივი იღო⁵⁰⁰. ბაყრციხის ყორღანში პასტის რამდენიმე ოთხკუთხა მძივია ნაპოვნი⁵⁰¹. ქვემო ქართლის ამ დროის ყორღანებში არც მძივები და არც სხვა სამკაული არ აღმოჩენილა. შირაქის ველის ყორღანებში სამკაული შედარებით უკეთ იყო წარმოდგენილი.

მარტყოფის N 3 ყორღანის ორივე სამარხში ოქროს თითო 1,5 ზვიის სასაფეთქლე საკიდი იღო. ჩამოვლებული სამარხის ზვია ბრინჯაოსია, რომელსაც გარედან ოქროს ფირფიტა აქვს გადაკრული (სურ. 24,45,ტაბ. XXII). ამ წესითაა ნაკეთები თრიალეთის ერთ-ერთ ადრეულ ყორღანში ნაპოვნი ოქროს საკინძი, რომლის ბრინჯაოს ღეროს ოქროს გარსაკრავი აკრავს. ბერიკლდეების N 1 ყორღანში აღმოჩენილია ვერცხლის გარსაკრავიანი სპილენძის საკინძი⁵⁰². მარტყოფის N 3 ყორღანის ძირითად სამარხში ოქროს მასიური 1,5 ზვიის საკიდი იყო ნაპოვნი (სურ. 25,70. ტაბ. XXIII). მსგავსი საკიდები საკმაოდ ხშირად გვხვდება უპირატესად იორ-ალაზნის ორმდინარეთის ბედენური ხანის რიგით

494. ნ. ა. ბ. ი. ა. შვილიძე, *ქ. უიციხე-დარაღი, შ. დედაბრიშვილი*, დსაბ. ნაშრომი, გვ. 22.
495. გ. გ. ბ. ე. შვილიძე, დსაბ. ნაშ., ტაბ. X 10.
496. იქვე, გვ. 42.
497. ი. ბ. შ. რიძე, *გ. ავალიშვილი, ა. წერეთელი*, დსაბ. ნაშრომი, გვ. 30.
498. გ. გ. ბ. ე. შვილიძე, დსაბ. ნაშ., გვ. 91.
499. Ш. Д. А. А. Б. Р. И. Ш. В. И. А. И. დსაბ. ნაშრომი, გვ. 38.
500. იქვე, გვ. 42.
501. К. Н. П. И. Ц. Х. Е. Л. А. У. Р. И. დსაბ. ნაშრომი, გვ. 18.
502. ი. გ. ბ. შვილიძე, ე. ქორიძე, ა. გ. რ. ი. ა. შვილიძე, დსაბ. ნაშრომი, გვ. 62.

სამარხებში. ოქროს ორი მასიური სასაფეთქლე ხვია აღმოჩნდა შირაქის ველზე გათხრილ „ზილიჩის“ N2 ყორღანში⁵⁰³ (სურ. 39). ასეთივე საკიდი, ოღონდ შედარებით წვრილი, ნაპოვნი იყო ენამთის N 1 ყორღანში⁵⁰⁴. მსგავსი ხვია ნაპოვნია ანაგის N 1 ყორღანში (სურ. 42). ერთი საკიდი იდო დედოფლისწყაროს რაიონში გათხრილ, „დალის მთის“ N 4 ყორღანში⁵⁰⁵ (სურ. 36). ვერცხლის მასიური 1,5 ხვიის სასაფეთქლე რგოლი ჭერ კიდევ ბ. კუფტინმა იპოვა თრიალეთის ერთ-ერთ ადრეულ ყორღანში⁵⁰⁶ (ტაბ. XXXIII).

საინტერესოა აღინიშნოს, რომ სადღეისოდ ოქროს ამ ტიპის საკიდები არ აღმოჩენილა აღაზნის ველის და ბედენის პლატოს არც ერთ მდიდრულ სამარხში. ამ ყორღანებში არც ბრინჯაოს 1,5 ხვიის სასაფეთქლე რგოლებია მაინცდამაინც ცნობილი. რა მიზეზით არ გვხვდება მაღალი სტატუსის მქონე წევრთა სამარხებში ოქროს ამგვარი საკიდები და პირიქით, რატომაა შვირად ისინი წარმოდგენილი შედარებით უფრო დაბალი რანგის პირთა საფლავებში, ახლა ძნელია გარკვევით თქმა. ჩანს, ეს შემთხვევითი არ უნდა ყოფილიყო და, ალბათ, რაღაცის მანიშნებელი იყო. მარტყოფის N 3 ყორღანში ოქროს მასიური რგოლი მამაკაცის ჩონჩხთან აღმოჩნდა. მის ფერხთით დაკრძალულ დედაკაცის ჩონჩხთან კი ნაპოვნი იყო ბრინჯაოს 1,5 ხვიის საკიდები და სხვა ინვენტარი. აქვე იდო ბრინჯაოს „შტანდარტი“⁵⁰⁷. ამავე ყორღანის ზედა სამარხში ოქროს ხვიასთან ერთად ფართო „შტანდარტი“ აღმოჩნდა⁵⁰⁸. ბრინჯაოს „შტანდარტი“ იდო N 5 ყორღანშიც⁵⁰⁹. ნიშანდობლივია, რომ ამ დროს არც ერთ დიდ, მდიდრულ ყორღანში ბრინჯაოს ანალოგიური „შტანდარტი“ არ აღმოჩენილა. მსგავსი ნივთები არ გვხვდება ჩრდილო კავკასიაში თანადროულ სამარხებში. აქ კარგადაა ცნობილი ძვირფასი ლითონის და ბრინჯაოს 1,5 ხვიის სასაფეთქლე რგოლები⁵⁰⁹.

N 3 ყორღანის ქვედა ძირითად სამარხში მამაკაცის ჩონჩხთან გიმრის ფართო რგოლი აღმოჩნდა (სურ. 25, 63. ტაბ. XXIII). სხვა ანალოგიური ნივთი ჩვენთვის უცნობია. როგორც ზევით აღინიშნა, გიმური ჩვენში ადრე ყორღანული კულტურის ხანაში შედარებით იშვიათია.

N5 ყორღანში ვერცხლის მრგვალი მავთულის ნახევრად წრიული მოყვანილობის სახელური აღმოჩნდა, ალბათ უფრო ხის ყუთისა (სურ. 28. 178). ლითონის ტურქველი ადრეყოღანულ კულტურაში ცნობილი არ არის. ტურქველი როგორც ძვირფასი მეტალის, ისე ბრინჯაოსი ჩვენში პირველად მომდევნო, თრიალეთის კულტურაში გვხვდება. ლითონის ტურქველი კარგადაა წარმოდგენილი ჩრდილო კავკასიაში მაიკოპის კულტურაში⁵¹⁰. ბრინჯაოს, განსაკუთრებით კი ძვირფასი ლითონის, შესანიშნავი ტურქველია ცნობილი მაიკოპის ყორღანიდან, სტარომიშასტოვსკოეს განძიდან და სხვა, რაც წინა

503. ნ. ა. ს. ა. თ. ი. ა. ნი. დასახ. ნაშრომი, გვ. 77.

504. ბ. შ. ა. ი. ს. რ. ა. ნი. დასახ. ნაშრომი, გვ. 159.

505. იქვე, გვ. 154.

506. Б. А. К у ф т и н. Археологические раскопки в Триалети. I, Тбилиси 1941, стр. 104.

507. ი. რ. ფ. რ. ა. ნი. გ. ა. ე. ა. ლ. ი. ნი. ა. წ. რ. ე. თ. ე. დასახ. ნაშრომი, გვ. 30.

508. გ. ა. ე. ა. ლ. ი. ნი. ნ. ა. ფ. ი. ა. ნი. თ. ე. ე. ე. ე. ე. ე. დასახ. ნაშრომი, გვ. 66.

509. А. А. И е с с е н, К хронологии «больших кубанских курганов». СА. М.-Л. 1950, стр. 174. Т. Б. П о л о в а, დასახ. ნაშრომი, გვ. 41.

510. Р. И. М у и ч а е в. Кавказ на заре бронзового века, стр. 402.

აზიასთან საკმაოდ მჭიდრო ურთიერთობის შედეგი უნდა ყოფილიყო⁵¹¹. ბრინჯაოს ჭურჭელი, უპირატესად ქვაბები, საკმაოდ ხშირად გვხვდება გვიანმაიკოპის ხანაში⁵¹².

ჩრდილო კავკასიის გარეთ მსგავსი ბრინჯაოს ქვაბები ცნობილი არ არის⁵¹³. მათი ადგილობრივი წარმომავლობა თითქოს ეჭვს არ უნდა იწვევდეს⁵¹⁴. ისინი უპირატესად თიხის ჭურჭლის ფორმას იმორგებენ და ზოგიერთზე გვხვდება გვიან მაიკოპის კულტურის კერამიკისათვის დამახასიათებელი „მარგალიტისებრი“ ორნამენტი⁵¹⁵.

აღსანიშნავია, რომ ამიერკავკასიაში ბრინჯაოს კაეები, თუ არ ჩავთვლით აფხაზეთის დოღმენებში აღმოჩენილ მსგავს იარაღს, თითქმის არ გვხვდება. ისინი კარგადაა ცნობილი ჩრდილო კავკასიაში გვიანმაიკოპის კულტურაში. შესაძლოა მათ, მართლაც, ქვაბიდან ხორცის ამოსაღებად ხმარობდნენ რიტუალური ცერემონიის დროს. პირდაპირი ანალოგიები ამ ნივთებისა სადღესოდ ცნობილი არ არის, თუმცა მსგავსი დანიშნულების ნივთები გვხვდება წინააზიაში. ბრინჯაოს კაეებიც, ჩანს, ადგილობრივი ნაწარმი უნდა ყოფილიყო⁵¹⁶.

აღსანიშნავია, რომ ჩრდილო კავკასიაში ძვირფასი ლითონის ჭურჭელი მომდევნო ხანაში აღარ გვხვდება და საერთოდ არც საოუველირო ნაწარმი მანცადამაინც გავრცელებული⁵¹⁷. ჩვენში კი, პირიქით ძვირფასი ლითონის ჭურჭელი პირველად სწორედ თრიალეთის „ღიღი ყორღანების ბრწყინვალე კულტურის“ ხანაში გვხვდება. ვერცხლის სასმისები თრიალეთიდან და სოფ. კარაშამბიდან (სომხეთი), ვერცხლის სარწყული, ოქროს ინკრუსტირებული სადა თასები და სხვ. ოქრომპეღლობის მაღალი დონის მაჩვენებელია. როგორც ჩანს, თრიალეთის კულტურის პერიოდში კვლავ, ადღგა ერთხანს შენელებული ურთიერთობა სამხრეთთან, რასაც შედეგად კულტურის საერთო დონის ამაღლება და, კერძოდ, საოუველირო საქმის აღზევება მოყვა. ჩრდილო კავკასიაში ძვირფასი ლითონისაგან ნაკეთები ჭურჭელი ძირითადად მაიკოპის სტადიაზე გვხვდება. სწორედ ამ დროს შეინიშნება საკმაოდ ახლო კავშირი წინააზიურ სამყაროსთან. გვიანმაიკოპის ხანაში. ნოვოსვობოდნაის სტადიაზე ძვირფასი ლითონის ჭურჭელი აქ აღარ ჩანს.

არ არის გამორიცხული ვარაუდი, რომ ოქრომპეღლობის პირველი იმპულსები ამიერკავკასიაში ჩრდილოეთიდან, მაიკოპის კულტურასთან ურთიერთობის შედეგად ვრცელდება. მტკვარ-არაქსის კულტურის სამხრეთით განთენამ ერთგვარად თითქოს შეანელა ამიერკავკასიის დამოკიდებულება წინააზიურ სამყაროსთან. ჩრდილო კავკასიაში მტკვარ-არაქსის კულტურის გავლენის რეგიონებში, მის აღმოსავლეთ და ცენტრალურ მხარეებში, სამხრეთთან ურთიერთობა ნაკლებად შეინიშნება. ჩრდილო-დასავლეთ კავკასიაში, რომელიც მტკვარ-არაქსის კულტურის გავლენის მიღმა დარჩა, საკმაოდ ახლო

511. Т.Б. П о п о в а დასახ. ნაშრობი, გვ. 25.

512. Р.М. М у н ч а е в დასახ. ნაშრობი, გვ. 402.

513. ივე. И.М. Ч е ч е н о в. Богатые захоронения в курганах раннебронзового века у сел. Кипшек в Кабардино-Балкарии, Северный Кавказ в Древности и в средние века, Москва, 1980, стр. 29.

514. ივე.

515. Р.М. М у н ч а е в დასახ. ნაშრობი, გვ. 402.

516. Т.Б. П о п о в а დასახ. ნაშრობი, გვ. 25.

517. ი ა ვ ა რ ი ძ ე. ქართული ტომების ისტორიისათვის ლითონის წარმოების ადრეულ საფეხურზე, გვ. 233.

517. В.И. М а р к о в и и. Культура племен Северного Кавказа в эпоху бронзы, МИА, 92, Москва, 1960, стр. 97.

დამოკიდებულება ჩანს წინა აზიასთან. აქ ამ დროს გავრცელებული შაიკოპის კულტურა უშუალოდ უკავშირდებოდა წინა აზიას, ალბათ ძირითადად ზღვის გზით. ვარაუდობენ, რომ ამ კულტურის ძველდამოსავლურ სამყაროსთან ურთიერთობა ერთგვარად ნელდება მტკვარ-არაქსის კულტურის უფრო ჩრდილოეთით, ცენტრალური კავკასიის მიმართულებით გავრცელების შედეგად. ამ დროისათვის ევროპულმა გავლენამ იძალა. რამაც შაიკოპის კულტურაში ნოვოსვობოდნაიას ტიპის ძეგლების ჩამოყალიბებას შეუწყობ ხელი⁵¹⁸. შესაძლოა, სწორედ ამ დროს ძლიერდება ჩრდილოური იმპულსები აღმოსავლეთ ამიერკავკასიაში. აქ ადრეყორდანულ კულტურაში ოქრომქვედლობის პირველი ჩვევები შაიკოპის კულტურიდან, ვგებ უფრო ნოვოსვობოდნაიას ეტაპის დროს ვრცელდება. არც ამ ეტაპისთვისაა დამახასიათებელი ძვირფასი ლითონის ჭურჭელი. აღმოსავლეთ ამიერკავკასიას, ჩანს, გარკვეული ურთიერთობა ჰქონდა შაიკოპის კულტურასთან. აზერბაიჯანში, მილის სტეპში გათხრილი უნ-თეფეს ყორღანი შაიკოპის ცგუფის ყორღანებთან ნახულობს ბევრ საერთოს⁵¹⁹. შაიკოპის კულტურასთან გარკვეულ კავშირს ამჟღავნებს შიდა ქართლში შესწავლილი ბერკელდების ძირაფენის მასალები⁵²⁰.

უნდა აღინიშნოს, რომ დასავლეთ ამიერკავკასიაში, რომელიც უშუალოდ ემიგრებოდა ჩრდილო-დასავლეთ კავკასიას, ამ პერიოდში ერთგვარად განსხვავებული სურათი შეინიშნება. შესაძლოა, მართლაც, როგორც ზოგიერთი მკვლევარი ფიქრობს, დასავლეთ ამიერკავკასიის ნეოლით-ენეოლითის ხანის მოსახლეობამ შაიკოპის კულტურის ადრეულ ეტაპზე გარკვეული როლი შეასრულა მის ფორმირებაში⁵²¹. ზოგიც აქ ერთიანი კულტურის ორი ლოკალური ვარიანტის არსებობას ვარაუდობს⁵²².

დასავლეთ ამიერკავკასიასა და ყუბანისპირეთს შორის საკმაოდ ახლო ურთიერთობა შეინიშნება. ეს განსაუთრებით კარგად ჩანს დასავლეთ ამიერკავკასიის გამოქვაბულების სადგომებში აღმოჩენილ მასალებში⁵²³. მაგრამ, შემდეგში დამოკიდებულება ამ რეგიონებს შორის საგრძობლად ნელდება. რა იყო ამის მიზეზი, ეხლა გარკვევით თქმა ძნელია, მაგრამ, შესაძლოა დასავლეთი ამიერკავკასია ჰავის შედარებით უფრო რბილი ხასიათის გამო. მტკვარ-არაქსის კულტურის მატარებელი ტომების მსგავსად, მაინცდამაინც არც შაიკოპელებს იზიდავდა. ყუბანისპირეთში ამ დროისათვის ძლიერდება კავშირი სამხრეთთან. რამაც საზოგადოების წინსვლას ხელი შეუწყობ. არც ისაა მთლად ნათელი, რა გზით ხორციელდებოდა ურთიერთობა სამხრეთთან. ზოგიერთი მკვლევარი ვარაუდობს, რომ ძირითადად, გზა ამიერკავკასიაზე გადიოდა, შავი ზღვის სანაპირო ზოლით⁵²⁴. მაგრამ, ანარეკლი ამისა აქ არ შეინიშნება. ამ დროისათვის კოლხეთის დაბლობი, მისი ზღვისპირა ზოლი, ჭერ კიდევ თითქმის დაუსახლებელი უნდა ყოფილიყო. ამიტომ, ამ გზის არსებობა

518. В.А. Т р у ф а н о в. Некоторые вопросы среднеазийских связей майкопской культуры, стр. 21.

519. А.А. И с с е е ц. Раскопки большого кургана в урочище Уч-Тепе, МИА 125. М.-Л., 1965, стр. 153.

520. Л.И. Г л о н т ц а.И. Д ж а в а х и ш в и л ц. Новые данные о многослойной памятнике эпохи энеолита-поздней бронзы в Шиде Карган-Беркелдэн, стр. 86.

521. А.А. Ф о р м о з о в. Каменный век и энеолит Прикубанья, стр. 149.

522. ლ. ნ ე ბ ი ე რ ი ძ ე. დარკვევის მრავალფენანი ები, თბილისი, 1978, გვ. 85.

523. ლ. ნ ე ბ ი ე რ ი ძ ე. დასავლეთ ამიერკავკასიის ადრე სამიწათმოქმედო კულტურის განვითარების ადრეული საფეხური, თბ. 1986, გვ. 166.

524. გ. თ ხ ა კ ა ძ ე. დასავლეთ ამიერკავკასია მე-5. III თასწლეული, თბ. 1993, გვ. 50.

ნაკლებად სავარაუდოა და იგი კონტაქტებისათვის გამოუსადეგარი უნდა ყოფილიყო. ამ მიზნისათვის გაცილებით უკეთესია ჩრდილო-დასავლეთ კავკასიის სანაპირო ზოლი. როგორც ზევით აღინიშნა, წინააზიასთან ურთიერთობა ძირითადად ალბათ ზღვის გზით ხორციელდებოდა. მაიკოპის კულტურის მატარებელმა ტომებმა, ეტყობა უშუალო კავშირი დაამყარეს წინააზიურ სამყაროსთან. ამავე დროს ძლიერდება ურთიერთობა კავკასიის ჩრდილოეთით გავრცელებულ კულტურასთან. ჩანს, ამის შედეგად ვრცელდება ყუბანისპირეთში მიცვალებულის ყორღანული ტიპის სამარხებში დაკრძალვის ტრადიცია. აღსანიშნავია, რომ დასავლეთ ამიერკავკასიაში ყორღანი არ გავრცელდა. ნიშანდობლივია, რომ დიდიწერი კულტურა, რომელიც ჩრდილო-დასავლეთ კოლხეთში დაახლოებით ამ პერიოდში იწყებს გამოჩენას, სამხრეთით თითქმის არ ვრცელდება და მისი ფართოდ განფენა უფრო ჩრდილო რეგიონებში ხდება. ბრინჯაოს ხანის გარიჟრაჟზე კულტურის განვითარება დასავლეთ ამიერკავკასიაში თავისებური, ერთგვარად თითქოს უფრო მეტად იზოლირებული გზით მიდიოდა.

ზევით უკვე აღვნიშნეთ, რომ ადრეყორღანული კულტურის მარტყოფის ეტაპზე ოქრომქვედლობა უკვე განვითარების საკმაოდ მაღალ საფეხურს აღწევს. ანანაურის ყორღანში აღმოჩენილი ოქროს შესანიშნავი სამკაული ოქრომქვედლობის საკმაოდ რთულ ტექნოლოგიას დაუფლებულ ოსტატთა ნახელავია (სურ., 51. ტაბ. XXXIV). ჩანს, ყოველგვარი წინამძღვრების გარეშე ადრეყორღანული კულტურის ხანაში გამოჩენას იწყებს უკვე საკმაოდ მაღალი ოსტატობით შესრულებული ძვირფასი ლითონისაგან დამზადებული ნივთები. აქ უნდა შეინიშნოს, რომ წინა აზიაშიც საიუველირო ხელოვნების შესანიშნავი ნიმუშები თითქოს ანაზღაურად ჩნდება ყოველგვარი წინაპირობის გარეშე⁵²⁵. თანაც ისიცაა სათქმელი, რომ ძვირფასი ლითონის პირველ ნივთებს ამიერკავკასიის ადრეული ყორღანებიდან არ მოეძებნება ანალოგები არც სამხრეთით და არც ჩრდილოეთით. არ არის ვარაუდს ნაკლებული ის აზრი, რომ ამ დროს ამიერკავკასიაში საფუძველი ვერება ოქრომქვედლობის დიდი ტრადიციებს, მაგრამ ისიცაა აღსანიშნავი, რომ მარტყოფის და ბედენის ჯაპანების ძვირფასი ლითონის ნაწარმში არ შეიმჩნევა მაინცდამაინც საგრძნობი მსგავსება. მათ შორის საერთო ძირითადად დაკრძალვის ყორღანულ წესში ჩანს, თორემ კულტურის ხასიათში საკმაოდ სხვაობა შეინიშნება. ბედენის კულტურის საიუველირო საქმე განვითარების მაღალ დონეს აღწევს. ამ დროს პირველად ჩნდება ძვირფასი ლითონის ორკოლუტიანი საკინძები. ერთი ამგვარი, შედარებით მოზრდილი საკინძი აღმოჩნდა ბედენის N 5 ყორღანში⁵²⁶ (ტაბ. XLII). ანალოგიური ფორმის საკინძი, ოღონდ შედარებით უფრო მომცრო, ჯერ კიდევ ბ. კუფტინმა იპოვა თრიალეთის XXII ყორღანში⁵²⁷ (ტაბ. LXII). ამ საკინძის ღეროს გული სპილენძისაა, რომელზედაც ზემოდან ოქროს ფირფიტაა გადაკრული. ვერცხლის ორკოლუტიანი საკინძი წნორის N 2 ყორღანში აღმოჩნდა⁵²⁸. ბრინჯაოს ამ ტიპის საკინძი ნაპოვნი იყო დაღესტანში, გინჩის სამაროვნის N5 აკლდამის ერთ-ერთ სამარხში⁵²⁹. აღსანიშნავია, რომ ამ სამაროვანზე შეიმჩნევა ამიერ-

525. Л. В у л л и. Ур. Халдеев, Москва, 1961, стр. 61.

526. გ. გობეჯიშვილი, ვ. აბ. ნაჩაბ., გვ. 81.

527. А. Г. Ж о р ж и к а ш в и л и, Э. М. Г о г а д з е, Памятники Тридцати эпохи ранней и средней бронзы, Тбилиси, 1974, стр. 12.

528. Ш. Ш. Д е д и ო რ и ш в ი ლ ი, დასახ. ნაშრომ., გვ. 42.

529. М. Г а д ж и л и. Из истории культуры Дагестана в эпоху бронзы, Махачкала, 1969, стр. 42.

კავკასიიდან მომდინარე საკმაოდ საგრძნობი, განსაკუთრებით ბედენური კულტურის გავლენა⁵³⁰.

ბედენის ოქროს საკინძი მასოურია, დაბრტყელებული თავით, ორივე მხარეზე რელიეფურად გამოყვანილი რთული გეომეტრიული ორნამენტია მოცემული. მსგავსი ორნამენტია წარმოდგენილი აგრეთვე თრიალეთის ორეოლუტიან საკინძზე⁵³¹. ბედენის ქვეფიქსი. ყორღანებში გვხვდება სხვადასხვა მოყვანილობის ოქროს და ვერცხლის მძივები. აქ არ ჩანს მარტყოფის ეტაბისათვის დამახასიათებელი ოქროს წიბურებიანი ცილინდრული მძივები, კიდევბაწეული ბეჭდები და სხვა. მარტყოფის საფეხურზე თითქმის არ არის წარმოდგენილი ოქროს 1,5 ხვიის სასაფეთქლე რგოლები, რომლებიც საკმაოდ ხშირად გვხვდება ბედენური ხანის სამარხებში. ამ დროის ძეგლებზე წარმოდგენილია აგრეთვე ოქროს მილაკები, ფირფიტები, წვრილი გრებილი მავთული და სხვა. მაგრამ, განსაკუთრებით აღსანიშნავია წნორის N 2 ყორღანში ნაპოვნი ლომის პატარა მრგვალი ქანდაკება⁵³² (ტაბ. XLI). ეს პირველი შემთხვევაა ამ პერიოდში სკულპტურული გამოსახულების აღმოჩენისა ამიერკავკასიაში. ქანდაკება ჩამოსხმულია და მას საკმაოდ კარგად გამოყვანილი ტანი აქვს. მაგრამ, მოუხედავად იმისა, რომ იგი შესრულებულია მაღალი ტექნიკური და მხატვრული დონით, მისი სახის ნაკეთები სრულად არ გადმოსცემს ამ ცხოველისათვის დამახასიათებელ ნიშნებს, რითაც საგრძნობლად განსხვავდება ძველადმოსავლურ სამყაროში კარგად ცნობილ ლომის გამოსახულებებისაგან და აგრეთვე მაიკოპის ყორღანში წარმოდგენილ ამ ცხოველის გამოსახულებისაგან⁵³³.

ადრეურობანული კულტურის ხანაში მეტალურგიულ წარმოებაში, ჩანს, ძირითადად გრძელდება მტკვარ-არაქსის კულტურის ტრადიციები. თუმცა, იარაღ-სამკაულის ფორმებში და საერთოდ ლითონის ნივთების ასორტიმენტში შეიმჩნევა გარკვეული თავისებურებები. აღარ გვხვდება წინარე ხანისათვის დამახასიათებელი წინააზოური წარმოადგენლობის ხიმტისა და შუბისმავგარი იარაღი; თითქმის აღარ ჩანს ცულის ზოგიერთი ფორმა, საჩხერული ტიპის სატევრის პირები და სხვ. ჩნდება იარაღის ახალი ფორმები – ლარიანი სატეხი, პირამიდისებრთავიანი ისრის პირები, ბრტყელი, ფოთლისებრი დანისა თუ სატევრის პირები, ცულის თავისებური ფორმა და სხვ. დაახლოებით ასეთივე სურათი შეიმჩნევა აგრეთვე სამკაულშიც. თითქმის აღარ გვხვდება მტკვარ-არაქსის კულტურისათვის დამახასიათებელი საკინძების ტიპები. აღსანიშნავია, რომ საერთოდ ეს სახეობა სამკაულის. თუ არ ჩავთვლით ოქროს და ვერცხლის რამდენიმე ვოლუტიან საკინძს ბედენური ხანის სამარხიდან, ნაკლებად გვხვდება. რა იყო მიზეზი იმისა, რომ საკინძი, ერთ-ერთი ყველაზე გავრცელებული ფორმა სამკაულისა როგორც წინარე მტკვარ-არაქსის, ისე მომდევნო თრიალეთის კულტურებში, ადრეული ყორღანების გავრცელების ხანაში თითქმის გამოდის ხმარებიდან, ახლა ძნელი სათქმელია. ნიშანდობლივია, რომ ლითონის საკმაულთა არც სხვა სახეობებია მინცაღამაინც დამახასიათებელი. ადრეურობანული კულტურის

530. М. Г а д ж и е в. Из истории культуры Дагестана в эпоху бронзы. Махачкала, 1969, გვ. 170.

531. ნ. ქ ა თ ა რ ი ძ ე, ბრინჯაოს ხანის ოქრომკვლელობა საქართველოში, თბილისი, 1981, გვ. 66.

532. Ш. Д е а д р и ш в и л а ჯ დასახ. ნაშრომი, გვ. 41.

533. ი. ქ ა თ ა რ ი ძ ე, ადრეულ ყორღანის კულტურა საქართველოში, მაცნე, ისტორიის, ეთნოგრაფიის და ხელოვნების ისტორიის სერია, N 2, თბილისი, 1990, გვ. 34.

დროს თითქმის აღარ გვხვდება წინარე ხანისათვის დამახასიათებელი სხვადასხვა ფორმის საკიდეები — მსხლისებრი, ლუხისებრი, დისკოსებრი და სხვ. სამაგიეროდ მარტყოფის ეტაპზე ვრცელდება ცხოველის კბილების და ეშვებისაგან ნაკეთები საკიდეები, სადაფის სხვადასხვა ფორმის სამკაული და სხვ., რომლებიც ბედენის ხანაში თითქმის აღარ გვხვდება. შესაძლოა, ეთნიკურმა ძვრებმა გარკვეული გავლენა მოახდინა აგრეთვე მოსახლეობის ჩაცმულობის ხასიათზე. აღსანიშნავია, რომ არც ჩრდილო კავკასიის ამ დროის ყორღანებისათვისაა დამახასიათებელი ბრინჯაოს საკინძები. არც ბრინჯაოს საკიდეებია აქ მაინცა-დამაინც ცნობილი. ყველაზე გავრცელებულია სასაფეთქლე რგოლები, ისიც უპირატესად ოქროსი⁵³⁴.

საერთოდ ადრეყორღანული კულტურის ხანაში ცირკუმპონტური პროვინციის სამთო-მეტალურგიული ცენტრების დაწინაურება იგრძნობა⁵³⁵. შესაძრწევად მატულობს ბრინჯაოს იარაღ-საჭურველი⁵³⁶. ჩნდება ახალი ფორმები იარაღისა⁵³⁷. საერთოდ, პროვინციის უფრო სამხრეთის რეგიონებში, ძირითადად დარიშხნის შემტეველი სპილენძია გამოყენებული⁵³⁸. ადრეყორღანული კულტურის ლითონის იარაღი უპირატესად დარიშხნიანი სპილენძისაა და შედგენილობის ხასიათით თითქმის არ განსხვავდება იან წინარე ხანის ლითონისაგან. მარტყოფის ადრეულ ყორღანებში (N1,2,4) ლითონის ყველა ნივთი დარიშხნიანი სპილენძისაა. დარიშხანის რაოდენობა, გარდა ერთი სატეერის პირისა N 2 ყორღანიდან, რომელშიაც დარიშხანის რაოდენობა 4,6% აღწევს, მერყეობს 1%-1,8%-მდე. ხუთ პროცენტამდე დარიშხანია სამგორის ყორღანში ნაპოვნ სატეერის პირში⁵³⁹.

ბედენური კულტურის ხანაშიც ძირითადად ისევე გამოიყენება დარიშხნიანი სპილენძი. მაგრამ, ამ პერიოდში ჩვენში მეტალურგიულ წარმოებაში მნიშვნელოვანი სიახლე შეინიშნება, შემოდის კალიანი ბრინჯაო. კალიანი ბრინჯაოს ნივთები პირველად აღაზნის ველზე, წნორთან შესწავლილ ყორღანებში აღმოჩნდა⁵⁴⁰. კალიანი ბრინჯაოს ნივთები ნაპოვნია აგრეთვე ბაკურციხის ყორღანში⁵⁴¹. ამ ყორღანების ნივთებში კალის საკმაოდ მაღალი პროცენტი დადასტურდა. მარტყოფის ბედენური დროის სამივე ყორღანში ნაპოვნი იყო კალიანი ბრინჯაოს ნივთები. N 3 ყორღანის ჩამუშეული სამარხის „შტანდარტი“ 3,2% კალას შეიცავდა⁵⁴². ძირითად სამარხში მხოლოდ ერთი სასაფეთქლე

534. Р.М. Му н ч а е в. Качкиз на зоре бронзового века, стр. 405.

535. Е.Н. Черны х. Кавказ в свете металлургических провинций бронзового века. Медные рудники Западного Кавказа III-I тыс до н.э. и их роль в горно-металлургическом производстве древнего населения. Тезисы докладов Сухуми, 1988, стр. 5.

536. Е.Н. Черны х. Циркумпонтийская провинция и древнейшие индоевропейцы. Древний Восток, этнокультурные связи, № 4, 1988, стр. 46.

537. Е.Н. Черны х. დასახ. ნ.შ.ა., გვ. 45.

538. Е.Н. Черны х. Горное дело и металлургия в древней Болгарии. София, 1978, стр. 277.

А.Ц. Г е в о р к я ц. Из истории древней металлургии Армянского Нагорья. Ереван, 1980, стр. 70.

539. ც. აბესაძე, ნ. სარაჯიშვილი, კახეთის ადრეული ხანის ყორღანებში მოპოვებული ლითონის ნივთების კვალი. შედგენილობის შესწავლისათვის, საქართველოს მეცნიერების მოამბე, XL-V, თბილისი, 1989, გვ. 53.

540. Ш.Ш. Д е д а б р и ш в и л ц. Курганы Алазанской долины, Тбилиси, 1979, стр. 62.

541. ც. აბესაძე, დასახ. ნ.შ.ა., გვ. 54.

542. იქვე.

ხეია ნაპოვნი, რომელშიაც 6% კალა აღმოჩნდა. N 5 ყორღანში კალიანი ბრინჯაოს „შტანდარტი“-ა ნაპოვნი, რომელშიც კალა 7%-ია. როგორც ჩანს, ჩვენში ამ დროისათვის უკვე კლასიკური შემადგენლობის კალიანი ბრინჯაოა ცნობილი⁵⁴³. სადღეისოდ კალის შემცველი ნივთები მხოლოდ კახეთის რეგიონში შესწავლილ ყორღანებშია დადასტურებული.

ქვემო ქართლში, მარნეულის ველზე გათხრილი ყორღანებიდან მხოლოდ ქვემო სარალის N 9 ყორღანში ნაპოვნი ხუთი ნივთის ქიმიური ანალიზია ცნობილი. ყველა მათგანი დარიშხნიანი სპილენძისაა, სადაც დარიშხანის რაოდენობა 1,2-1,8% შორის მერყეობს. თეთრიწყაროს რაიონში, ნაღარბაზევში გათხრილი ყორღანიდან შესწავლილი სამი ნივთი დარიშხნიანი სპილენძისაა. სატეხში დარიშხანის რაოდენობა შედარებით მაღალია – 3,54%. დანარჩენებში დარიშხანი 1%-ზე ცოტა მეტია. ბედენის პლატოს ყორღანებიდან მხოლოდ N 5 ყორღანის ორი ნივთის ქიმიური ანალიზია ცნობილი. ბრტყელ ტელში დარიშხანის რაოდენობა 1,2%, სატეხში კი მისი რაოდენობა შედარებით დაბალია – 0,6%⁵⁴⁴.

ამრიგად, ბედენის კულტურის ხანაში ჩვენში პირველად გვხვდება კალიანი ბრინჯაოს ნივთები. საიდან, რა გზით შემოდის ამიერკავკასიაში პირველად კალა, მთლად ნათელი არ არის. საერთოდ კავკასიაში კალის გამოჩენის საკითხი უკვე კარგა ხანია გარკვეულ ინტერესს იწვევს და ამასთან დაკავშირებით არა ერთი მოსაზრება გამოითქვა⁵⁴⁵. უფრო ის ვარაუდია გავრცელებული, რომ კავკასიაში კალა გარედან უნდა შემოსულიყო, მაგრამ სად უნდა ყოფილიყო კალის მომარაგების წყარო, ამის შესახებ ერთი გარკვეული მოსაზრება არ არსებობს. ბოლო დროს უფრო ის აზრია გავრცელებული, რომ კალა კავკასიაში სამხრეთიდან უნდა შემოეტანათ. ძველადმოსავლურ სამყაროში კალიანი ბრინჯაო ძვ. წ. III ათასწლეულში უკვე საკმარის ფართოდაა გამოყენებული. გამოითქვა კიდევ მოსაზრება, რომ კალა ამიერკავკასიაში შემერიდან უნდა გავრცელებულიყო⁵⁴⁶. მაგრამ, უფრო სავარაუდოა, რომ ჩვენში კალიანი ბრინჯაო ანატოლიიდან შემოდის, სადაც კალა ძვ. წ. III ათასწლეულში უკვე კარგადაა ცნობილი. საერთოდ, მკირე აზია ძველი სამყაროს ერთ-ერთი ის რეგიონია, სადაც პირველად ეყრება საფუძველი ლითონის გამოყენებას⁵⁴⁷. ანატოლიაში ძვ. წ. III ათასწლეულში ქარბობს დარიშხნიანი სპილენძი, მაგრამ თანდათანობით იზრდება კალიანი ბრინჯაოს გამოყენება. აღიშარში, ალაჯაში, დემირჩიჩუიუქში, ქებანის რეგიონში და სხვ. ძირითადად დარიშხნიანი სპილენძის ნივთები გვხვდება⁵⁴⁸. ალაჯაჭუიუქში კალიანი ბრინჯაოს მხოლოდ რამდენიმე

543. ე. ა. ბ. გ. ს. ა. ძ. ვ. დ. ს. ხ. ნ. შ. რ. გ. გ. 57.

544. ე. ა. ბ. გ. ს. ა. ძ. ვ. ქვემო ქართლის ყორღანებში მოპოვებული ლითონის ნივთების ქიმიური შედგენილობის შესწავლისათვის. სამუშაოები ექსპონატების რესტავრაცია, კონსერვაცია, ტუვლოვია. I, თბილისი, 1974, გვ. 14.

545. ე. ა. ბ. გ. ს. ა. ძ. ვ. ადრე და უბრინჯაოს ხანის ნაწარმი კახეთიდან. გვ. 148.

546. Ch. Burney, D. Lang. დასახ. ნაშრომი, გვ. 68.

547. U f u k E s i n. Die Anfänge der Metallverwendung und Bearbeitung in Anatolien, 7500-2000 v. Chr.; Union Internationale des Sciences Prehistoriques et Protohistoriques, IX, Congres. Nica, 1976, გვ. 210.

Э. И. Ч е р н ы х. Культурные контакты в ширкунинской области, стр. 99.

548. U f u k E s i n. დასახ. ნაშრომი, გვ. 222, 228.

M. K o r f m a n n. Die westanatolische Frühbronzezeit und deren Datierung nach den neusten Grabungsergebnissen in Demircihyük und Bessik-Yassitepe, Kавказ в системе палеометаллических культур Евразии, Тбилиси, 1991, стр. 83.

ნიეთია ცნობილი⁵⁴⁹. აღმოსავლეთ ანატოლიაში, რომელიც ამ დროისათვის სტკვარ-არაქსის კულტურის ძლიერ გავლენას განიცდის, ძირითადად დარიშხნიანი სპილენძითა გავრცელებული. მართალია, ანატოლიაში ამ დროისათვის ქარბობს დარიშხნიანი სპილენძის შენადნობი, მაგრამ იზრდება კალიანი ბრინჯაოს გამოყენება⁵⁵⁰. მსგავსი სურათი შეინიშნება ცირკუმპონტური მეტალურგიული პროვინციის ცენტრალურ ოლქებში, სადაც თანდათანობით მატულობს კალიანი ბრინჯაოს ხვედრითი წონა⁵⁵¹. აღმოსავლეთ ანატოლიაში ამ დროისათვის საკმაოდ ძლიერი მეტალურგიული ცენტრი არსებობდა. აქ, ქებანის მხარეში, ლითონის სხვადასხვა მანებთან ერთად, ჩანს, მოიპოვებოდა აგრეთვე კალაქ⁵⁵². ანატოლიის ამ რეგიონს ძვ. წ. III ათასწლეულის შუა ხანებისათვის საკმაოდ მჭიდროდამოკიდებულება ჰქონდა ამიერკავკასიასთან და იგი კარგა ხანს მტკვარ-არაქსის კულტურის გავლენის ქვეშ იყო მოქცეული. ამ დროისათვის აქაც ძირითადად დარიშხნიანი სპილენძი იყო გავრცელებული. ქარაზში, მაგალითად, ლითონის თითქმის ყველა ნივთი დარიშხნიანი სპილენძისაა⁵⁵³, მაგრამ, შემდეგში აქ თანდათანობით შემოდის კალიანი ბრინჯაო. ძვ. წ. III ათასწლეულის ბოლოსათვის, ბედენის კულტურის ხანაში, ვრცელდება, აღბათ, ამიერკავკასიაში კალის გამოყენების პირველი ჩვევები.

ამიერკავკასიაში კალიანი ბრინჯაოს შემოსვლის შესახებ გამოითქვა მოსაზრება, რომ თითქოს იგი პირველად სომხეთის ტერიტორიაზე ვრცელდება ძვ. წ. III ათასწლეულის ბოლოს, ამ დროისათვის საქართველოში თითქოს ისევ დარიშხნიანი სპილენძითა გავრცელებული⁵⁵⁴. აღინიშნა კიდევ, რომ ეს მოსაზრება მთლად დამაჯერებელი არ უნდა იყოს⁵⁵⁵. არა გვერნია, რომ კალის შემცველი რამდენიმე ნივთი სომხეთიდან ბედენის კულტურაში ნაპოვნი კალიანი ბრინჯაოს ნივთებზე აღრეული იყოს. არც ის ჩანს მთლად მართებული, რომ თითქოს მეწამორაში აღმოჩნდა კალის მადანი და რომ აქ აღრებრინჯაოს III პერიოდში უნდა არსებულებოდა სომხური ცენტრი ბრინჯაოს მიღებისა⁵⁵⁶. მეწამორი, ჩანს, საკმაოდ დიდი ხნის მანძილზე არსებობდა და თუკი აქ მართლაც იყო საპოვნი კალის შემცველი წილა, იგი, საფიქრებელია, უფრო გვიანი ხანისა უნდა ყოფილიყო⁵⁵⁷.

ამრიგად, როგორც ჩანს, კალიანი ბრინჯაოს ნივთები ამიერკავკასიაში პირველად ძვ. წ. III ათასწლეულის ბოლოსათვის ვრცელდება ბედენური კულტურის ხანაში, ძირითადად, აღბათ, ანატოლიის გზით. წინარე, მტკვარ-არაქსის კულტურის დროს, მიუხედავად ანატოლიასთან საკმაოდ მჭიდროდ ურთიერთობისა, კალიანი ბრინჯაო ჩვენში ჯერ კიდევ

549. Ufuk E sin, Kuantitatif Spektal Analiz Yarıniinyla Anadoluda Baslangicindan Asur kolonizleri Çagina Kadar Bakir ve Tunç Madenciligi, Istanbul, 1969, გვ. 122.

550. Е.Н. Черны х, Циркуляционный провинция и древнейшие индоевропейцы, стр. 46.

А.И. Авил о в а, Т.О. Т е н е й ш в и л и, К проблеме связей Малой Азии и Закавказья. Медные рудники Западного Кавказа III-I тысяч. до н.э. и их роль в горно-металлургическом производстве древнего населения. Тезисы докладов Сухуми 1988, стр. 26.

551. Е.И. Черны х, Кавказ в системе металлургических провинций бронзового века, стр. 5.

552. Ufik E sin, Die Anfänge des Metallverwendung und Bearbeitung in Anatolien; გვ. 217.

553. Ufik E sin, Kuantitatif Spektal Analiz, გვ. 135.

554. А.Ц. Г о в о р к я н, დასახ. ნაშრობი, გვ. 71.

555. უ. ა ბ ე ს ა ძ ე, დასახ. ნაშრობი, გვ. 153.

556. Ч. В у р н о у, D. L a n g, დასახ. ნაშრობი, გვ. 68.

557. J. M e l l e a r i, Anatolian Trade with Europe and Anatolia's Geography and Culture Provinces in the Late Bronze Age, Anatolian Studies, XVIII, 1968; გვ. 200.

ცნობილი არ იყო. ეტყობა ძვირად ღირებულმა და ნაკლებად მისაწვდომმა კალამ ამ ხანებისათვის მაინცდამაინც ვერ მოიკიდა ფეხი და ისევე ძირითადად დარჩმანია სპილენძია ხმარებაში. ბედენის კულტურის ხანაში კალა ჭერ კიდევ ნაკლებად გვხვდება. მისი შედარებით ფართო გამოყენება, მომდევნო თრიალეთის კულტურის დროს იწყება. აღსანიშნავია, რომ კალიანი ბრინჯაოს პირველი ნივთები — იარაღიც და სამკაულიც, ადგილობრივ ჩამოყალიბებული ტიპებია. თანაც უკვე ცნობილია ბრინჯაოს კლასიკური შემადგენლობა⁵⁵⁸. ნიშნდობლივია, რომ კალიანი ბრინჯაო ამიერკავკასიაში პირველად მის აღმოსავლეთ ნაწილში ვრცელდება. დასავლეთ ამიერკავკასიაში ამ დროს ისევ დარჩმანია სპილენძია გამოყენებული⁵⁵⁹.

ახლა ძნელია გარკვევით თქმა, ცნობილი იყო თუ არა ამ ხანებისათვის კალის რაიმე ადგილობრივი მადანგამოსავლები. საერთოდ, ამიერკავკასიაში სადღეისოდ კალის საწარმოო მნიშვნელობის საბადა ცნობილი არ არის. ზოგიერთი მკვლევარი საერთოდ უარყოფს კალის მადნების კავკასიაში არსებობის შესაძლებლობას. თუმცა საკუთრივ საქართველოს ტერიტორიაზე კალის ნაკვალევი დადგენილია სხვადასხვა ადგილებში⁵⁶⁰. ახლა ძნელია გარკვევით თქმა, იყო თუ არა კალის ეს მცირე გამოსავლები გამოყენებული ბრინჯაოს ხანაში. რაიმე ნიშანი ამისა დღემდე ცნობილი არ არის. და მაინც, არ არის მთლად გამორიცხული კალის ადგილობრივი მოპოვების შესაძლებლობა. არა გვგონია მთლად მართებული იყოს მოსაზრება, რომ სომხეთში მთა ალაგოზის მახლობლად, არაქსის ველზე, ეარსება კალის საბადოს, საიდანაც კალა გაჰქონდათ ასირიელებს ანატოლიაში და არც ის ცდუნება ჩანს დამაჯერებელი, რომ თითქოს თრიალეთის ყორღანებში დაკრძალული მთავრები კონტროლს უწყევდნენ კალას და ამ რეგიონის ლითონის სხვა საბადოებს⁵⁶¹. ნაკლებ სავარაუდოა, რომ ამიერკავკასიის ბრინჯაოს ხანის რომელიმე პერიოდში მოემარაგებინა კალით ანატოლია; კალა, როგორც აღინიშნა, პირველად ანატოლიიდან ვრცელდება ამიერკავკასიაში ძვ.წ. III ათასწლეულის ბოლოს, ბედენის კულტურის დროს.

განსაკუთრებით აღსანიშნავია ბედენური საფეხურისათვის დამახასიათებელი კერამიკა, რომელიც ესოდენ თავისებურ სახეს აძლევს ამ ხანის კულტურას. მართალია, ჭურჭელი ჭერ ისევ ხელითაა ნაძერწი, მაგრამ გამოირჩევა მაღალი ოსტატობით, ფორმათა გასაოცარი სინატიფით, მრავალგვარობით და ორიგინალობით. საგანგებო ყურადღება მიქცეული ჭურჭლის გარეთა პირის დამუშავებაზე, რომლის სიკრიალე ხშირად მეტალის ბზინვარების დონემდეა მიყვანილი. მართალია, აღმოსავლეთ ამიერკავკასიისათვის ბრინჯაოს ხანაში უპირატესად ზედაპირგაპრიალბული კერამიკაა დამახასიათებელი, მაგრამ არც ერთ დროს შავი ჭურჭლის გარეთა პირის კრიალს ისეთ დონემდე არ მოუღწევია, როგორც ამას ბედენური კულტურის ხანაში ვხვდებით. ჭურჭლის ფორმები მაღალი ოსტატობითაა გამოყვანილი, განსაკუთრებით გამოირჩევა წერილი, თხელკედლიანი კერამიკა. ხშირადაა წარმოდგენილი უპირატესად ცალყურა, შედარებით მცირე ზომის თხელკედლიანი ქოთნები, ცილინდრული, არცთუ ისე მაღალი ყელით, პირგადამწლილი,

558. ე. ა ბ ე ს ა ძ ე. ნ. ს ა რ ა ჩ ი შ ვ ი ლ ი. კახეთის ადრული ხანის ყორღანებში მოპოვებული ლითონის ნივთების ქიმიური შედგენილობის შესწავლისათვის. გვ. 37.

559. იქვე.

560. ე. ა ბ ე ს ა ძ ე. ადრე და შუა ბრინჯაოს ხანის ნაწარმი კახეთიდან. გვ. 148.

561. J. M c I l a r t, დასახ. ნაშრომი, გვ. 201.



სურ. 55. თიხის ჭურჭელი ამირანის გორის ნამოსახლარიდან.

ნილი. ორივე მოხატული ჭურჭელი შეკვრილა კერამიკასთან შედარებით ძერწვის უფრო დაბალი დონით ხასიათდება. ძერწვის და მოხატვის ხარისხით ეს კერამიკა თითქოს მოგვაგონებს ზურტაკეტისა და თრიალეთის ყორღანებში აღმოჩენილ ჭურჭლების ერთ წყებას, რომლებიც აგრეთვე გამოირჩევიან დამუშავების შედარებით დაბალი დონით⁵⁶⁵.

მარტყოფის N 3 ყორღანში ორი ღრმა ჭამი აღმოჩნდა. ერთი ქუსლიანი (სურ. 26, 51), მეორე კი სამფეხა (სურ. 26, 52, ტაბ. XXV). ჭამისებრი ჭურჭელი ბედენის კულტურაში შედარებით იშვიათია. ერთი ღრმა ჭამი სამ მაღალ ფიგურულ ფეხზე შემდგარი, ნაპოვნი იყო ბედენის N 5 ყორღანში. აქვე აღმოჩნდა ხის ოთხი სამფეხა ჭამი⁵⁶⁶. ფეხზე მდგარი ჭამისებრი ჭურჭელი ჩვენში არც მანამდე და არც მერე მაინცდამაინც დამახასიათებელი არ იყო. ჭამის ტიპის სამფეხა ჭურჭელი, ოღონდ ქვისა, ნაპოვნი იყო სომხეთში მაისიანის ერთ-ერთ ყორღანში⁵⁶⁷. ერთი სამფეხა ჭურჭელი ქოთნის ფორმისა აღმოჩნდა ამირანის გორის ნამოსახლარზე⁵⁶⁸ (სურ. 55). მსგავსი სამფეხა ჭურჭელი ნაპოვნია აზერბაიჯანში მიშარჩაი 1 ნამოსახლარის მეორე ფენაში⁵⁶⁹. ეს ჭურჭელი აბლო დგას ჩრდილო კავკასიის სამარხებში ნაპოვნ ფეხიან ჭურჭლებთან. აქაც სამ ან ოთხ ფეხზე შემდგარი ქოთნისებრი ჭურჭელია ცნობილი, რომლებსაც ტანზე ჩვეულებრივად ორი

565. ო. ჯ ა რ ი ძ ე, არქეოლოგიური გათხრები თრიალეთში, თბილისი, 1969, გვ. 122.

566. გ. გ ო ბ ე წ ი შ ვ ი ლ ი, დასახ. ნაშრომი, გვ. 48.

567. Г. Е. А р е ш я и л, Раскопки в Магянах, АО, 1984 г., Москва, 1986, стр.

428.

568. ტ. ზ უ ბ ი ნ ი შ ვ ი ლ ი, ამირანის გორა, გვ. 35, სურ. 8.

569. А. Р. М а х м у д о в, Культура Юго-Восточного Азербайджана в эпоху бронзы и раннего железа, Аугуреджрат, Тбилиси, 1979, стр. 7.

ყური ასხია. ჩვენთვის, ბამუტის ყორღანებში, რამდენიმე ოთხეხა ჭურჭელი აღმოჩნდა⁵⁷⁰. მსგავსი კერამიკა, ოღონდ სამუხეზა, ჩრდილო ოსეთში ძუარკაუს სამაროვანზე იყო ნაპოვნი⁵⁷¹. ეს სამარხები, როგორც ფიქრობენ, ბედენური ხანისა უნდა იყოს⁵⁷². თეზიანი ჭურჭელი საკმაოდ ადრე ჩანს ძველ აღმოსავლეთში. ანატოლიაში მათ ვხვდებით შაქილარის ხალკოლითურ ფენებში⁵⁷³. ბეისესულთანში სხვადასხვა ტიპის სამუხეზა ჭურჭელი ცნობილია ადრე ბრინჯაოს ხანის მასალებში, ტროს II ქალაქში, ევროპაში⁵⁷⁴.

მარტყოფის N 3 ყორღანის ძირითად სამარხში შეპირილა ჭურჭელთან ერთად, მოყავისფრო ფერის შედარებით ტლანქად ნაძერწი ოთხი ორყურა ქოთანის იდო. ორ მათგანს მხარზე ფართო ქდეების ერთი რიგი შემოუყუება (სურ, 26, 48. ტაბ. XXIV). დანარჩენი ორის მთელი ტანი დაფარულია წყრილი სავარცხლისებრ ნაკვალავი ხაზებით (ტაბ. XXV). ერთ მათგანს ამოღარული ზოლები სხვადასხვა მიმართულებით დაუყუება⁵⁷⁵. (სურ. 26, 49). მსგავსი ჭურჭელი ასეთივე ხასიათის ორნამენტით შემკული, ცნობილია ბერკლდეების ნამოსახლარის ბედენური ხანის ფენიდან და ციხიაგორის A დონიდან⁵⁷⁶. ამგვარი კერამიკა აღმოჩნდა მარნეულის ველის N 9 ყორღანში⁵⁷⁷ (სურ. 52, 11). აღსანიშნავია, თრიალეთის შუაბრინჯაოს ხანის ერთ-ერთ ყორღანში ნაპოვნი ქოთანი, რომლის მთელი ზედაპირი უსისტემოდ ნაქაწრი ხაზებით იყო დაფარული⁵⁷⁸. გამოითქვა კიდევ მოსაზრება ამ რიგის კერამიკის ჩრდილოური წარმომავლობის შესახებ⁵⁷⁹. სავარცხლისებური შტამპით ჭურჭლის კორპუსის გარეთა პირის დაფარვა დამახასიათებელი იყო ძველი ორმოსამარხების კულტურისათვის⁵⁸⁰. მსგავსი ჭურჭელი გავრცელებული იყო კავკასიისპირეთში ამ დროის

570. P.M. М у н ч а е в, Погребальные комплексы с сосудами на ножках из Бамутских курганов эпохи бронзы. Новое в археологии Северного Кавказа. Москва, 1986, стр. 27.

571. Н.А. Н и к о л а е в а, В.А. С а ф ф о н о в, Курганный могильник эпохи бронзы у с.Дзуарикау. Проблемы археологии Северной Осетии. Орджоникидзе, 1980, стр. 16.

572. P.M. М у н ч а е в, დასახარობი, გვ. 38.

573. J. McIlwain, Excavations at Hacilar, Anatolian Studies, VIII, გვ. 143, სურ. 8, 34.

574. S. L o y d, J. McIlwain, Neoclassical Excavations, Anatolian Studies, VIII, გვ. 120, სურ. 2.

Г. Ч а й л а, У истоков европейской цивилизации, Москва, 1952, стр. 70, рис. 17, 19.

Е з е р о, Раннебронзовое селище, София, 1979, стр. 365.

575. ი. ფ ა ჟ ა რ ი ძ ე, გ ა ვ ა ლ ი შ ვ ი ლ ი, ა. წ ე რ ე თ ე ლ ი, კახეთის (მარტყოფის) არქეოლოგიური ვსკსედიციის 1980-1981 წლების ბეზაობის ანგარიში, საქართველოს სახელმწიფო მუზეუმის არქეოლოგიური ვსკსედიციები, VIII, თბილისი, 1986, გვ. 34.

576. ლ. ლ ო ნ ტ ი, გ. ნ ე მ ს ა ძ ე, ა. ფ ა ვ ა ხ ი შ ვ ი ლ ი, ჭარლის რაიონში, ბერკლდეებზე 1979-1981 წლებში ჩატარებული ბეზაობის ანგარიში, საქართველოს სახელმწიფო მუზეუმის არქეოლოგიური ვსკსედიციები, თბილისი, 1986, გვ. 39.

ზ. შ ა ხ ა რ ა ძ ე, ციხიაგორის მტკვარ-არაქსელის ნამოსახლარი, გვ. 59.

577. ი. ფ ა ჟ ა რ ი ძ ე, ბრინჯაოს ხანის ყორღანები, კვებო ქართლის არქეოლოგიური ვსკსედიციის შედეგები (1965-1971), თბილისი, 1975, გვ. 149.

578. А. Ж о р ж и к а ш в и л и, Э. Г о г а д з е, Памятники Триалети ранней и средней бронзы, Тбилиси, 1974, стр. 103, табл. 93, 108.

579. ე. გ ო გ ა ძ ე, თრიალეთის ყორღანული კულტურის პერიოდიზაცია და გენეზისი, გვ. 91.

580. Г. Ч а й л а, У истоков европейской цивилизации, Москва, 1952, стр. 217.

Б.А. Л а т ы н и ц, Молоточковидные булавки и их культурная атрибуция и датировка. Археологический сборник, вып. 9, Ленинград, 1967, стр. 40, рис. 13.

სამარხებში⁵⁸¹.

ბედენის და ალაზნის ველის ყორღანებში არც თუ ხშირად, მაგრამ მაინც გვხვდება „ჩაიდნის“ ტიპის ჭურჭელი⁵⁸². ისინი იშვორებენ ბედენური კულტურისათვის დამახასიათებელ ჭურჭლის ფორმას, ოღონდ ცალ გვერდზე მიღისებრი წანახარდი უჩნდება. მილიანი ჭურჭელი წინა აზიში საკმაოდ ადრეული ხანიდანაა ცნობილი და ფართოდაც იყო აქ გავრცელებული⁵⁸³. ჩვენში კი ამ ტიპის ჭურჭელი, ჩანს, პირველად ბედენის კულტურაში გვხვდება. არც წინაზე და არც მომდევნო პერიოდში „ჩაიდნის“ ტიპის ჭურჭელი ჩვენში მაინცდამაინც არ გავრცელებულა. მილიანი ჭურჭელი ამიერკავკასიაში საკმაოდ გვიან, ალაზნის ველის, იალაილუთათას კულტურაში ვრცელდება შედარებით ფართოდ⁵⁸⁴. შესაძლოა „ჩაიდნის“ ტიპის ჭურჭლის იდეა ბედენურ კულტურაში საშხრეთიდან მოდიოდეს; მილი აქ ადგილობრივ კერამიკულ ფორმებს უჩნდება.

აღსანიშნავია ბედენის N 5 ყორღანში ნაპოვნი ორმაგი ჭურჭელი. აქაც ერთადაა შეერთებული ბედენის კულტურისათვის დამახასიათებელი კოკობის ტიპის ჭურჭელი, თანაც ორივეს მხართან „მარგალიტისებრი“ კოკები შემოუყვება. ერთი ორმაგი ჭურჭელი ჩვენში ცნობილია ბეშთამენიდან მტკვარ-არაქსის კულტურის ფენიდან⁵⁸⁵. მომდევნო თრიალეთის კულტურაში იგი თითქმის არ გვხვდება. მარნის ტიპის ჭურჭელი ამიერკავკასიაში შედარებით ფართოდ გვიან-ბრინჯაო-ადრე რკინის ხანაში ვრცელდება. აღსანიშნავია ველიკენტის კატაკომბურ სამარხში აღმოჩენილი ერთი სამმაგი ჭურჭელი⁵⁸⁶. ძველ აღმოსავლეთში ორმაგი ჭურჭელი გავრცელებული იყო საკმაოდ ადრეული პერიოდიდან⁵⁸⁷.

სრულიად თავისებური ერთი ქილისებრი ჭურჭელი აღმოჩნდა მარტყოფის N 6 ყორღანში. იგი შეაპრიალაა, საკმაოდ მოზრდილი, მაღალი ცილინდრული, პირისაკენ ოღნავ შევიწროებული ყელით, ტანი მას ეყვრისებრი მოყვანილობისა აქვს⁵⁸⁸; მხარზე მომტრო ორი ყური ასხია. ტანის ზედა ნაწილში რელიეფური ორმაგი სპირალია გამოყვანილი. სპირალები ორფაა და შიდა უფრო მეტადაა დახვეული, ვიდრე გარეთა. სპირალებს შორის კაუქია გამოსახული (სურ. 34, ტაბ. XXIX). თავისი ფორმით ეს ჭურჭელი თითქოს უფრო მტკვარ-არაქსის კულტურისათვის დამახასიათებელ ცილინდრულყელიან ჭურჭელს მოგვაგონებს. მსგავსი ქილისებრი ჭურჭელი ადრეყორღანულ კულტურაში ცნო-

581. იქვე, გვ. 66, სურ. 65.

582. გ. გო ბ ე წ ი შ ვ ი ლ ი, დსახ. ნმარბი, გვ. 57; III Д а в б р и ш в н л и Курганы Алазанской долины Тбилиси, 1979, стр. 46.

583. Г. Ч а й л а Дрeвний Восток в свете новых раскопок, Москва, 1956, стр. 217, рис 75.

E. F. Schmidt, Excavations at Tepe Hissar Damghan, Philadelphia, 1937, ტაბ. XLI.

R. Amiran, Ancient Pottery of the Holy Land, 1970, გვ. 431, ტაბ. 9, 12.

M. Giuseppina Trentin, The Early Reserved Slip wares Horizon of the Upper Euphrates Basin and western Syria, Between the Rivers and Over the Mountains, Roma, 1993; გვ. 178, სურ. 1.

584. გ. ნ ი ო რ ა ძ ე, ალაზნის ველის გათხრები, თბილისი, 1940, გვ. 24, სურ. 16.

585. Б. А. К у ф т и л и, Археологические раскопки в Триалети, Тбилиси, 1941, стр. III.

586. М. Г. Г а д ж и е в Рагннеземледельческая культура Северо-Восточного Кавказа, Москва, 1991, стр. 222.

587. J. G. arstang, Prehistoric Mesrin, Oxford, 1953, გვ. 194;

Hans Hennig von der Osten, The Alischar Hüyük, Part I, Chicago, გვ. 239, 247.

588. გ. ა ე ა ლ ი შ ვ ი ლ ი, ნ. ა ფ ტ ი ა უ რ ი, თ. კ ე კ ე ლ ი ძ ე, დსახ. ნმარბი, გვ. 72.

ბილი არ არის. ორნამენტის ხასიათითაც იგი უფრო მეტ საერთოს მტკვარ-არაქსის კერამიკასთან ნახვლობს. მსგავსი ორმაგი სპირალები დამახასიათებელია ქარაზის⁵⁸⁹, ამირანის გორის⁵⁹⁰ და სხვ. კერამიკისათვის (სურ. 55). და მაინც, მარტყოფის ჭურჭლის ორნამენტული სპირალი თავისი ხასიათით ერთგვარად განსხვავებულია. აქ სპირალები ორთა და ერთმანეთს სწორხაზოვნად უერთდებიან. მტკვარ-არაქსული კერამიკის სპირალები ცალთა და შეერთების ადგილი უფრო მეტად ჩაღრმავებულია. N 6 ყორღანის ჭურჭელი ფორმით გარკვეულ მსგავსებას პოულობს მარტყოფის ეტაპისათვის დამახასიათებელ კერამიკის ზოგიერთ ტიპთან. ამ ჭურჭელთან ერთად ნაპოვნი ისრის პირი უფრო მარტყოფის ეტაპისათვის დამახასიათებელ იარაღს უახლოვდება, ოღონდ თავი მას მკვეთრად გამსხვილებული არა აქვს.

ბედენური საფეხურის კერამიკული კომპლექსი შესაძინევად განსხვავდება მარტყოფის ეტაპისათვის დამახასიათებელი თიხის ჭურჭლისაგან. თუმცა მარტყოფის ყორღანებში აღმოჩენილ კერამიკაში უკვე ზოგი ისეთი ნიშანი ჩანს, რომელიც შემდგომ ბედენური კულტურის თიხის ჭურჭელში შეინიშნება. მართალია, მარტყოფის ეს კერამიკა ჭერ კიდევ მსხლისებურ ჭურჭელთან და ტოლჩებთან ერთად გვხვდება, მაგრამ უკვე ჩანს ახალი ფორმები — ბიკონუსური ჭურჭელი, ფართობირიანი ყელდაბალი ქილები, ბირთვისებურტიანიანი ცალყურა ქილები და სხვ. არ გვხვდება აქ მომცრო, სუფრის ჭურჭელი, დამახასიათებელი ბედენური კერამიკული კომპლექსისათვის. ბედენური ხანის ყორღანებში თითქმის აღარა ჩანს მსხლისებრი ფორმა ჭურჭლისა და არც მოზრდილი ტოლჩებია მაინცდამაინც ცნობილი. ბედენური კერამიკა ფორმათა შედარებით უფრო მეტი მრავალგვარობით და შესრულების მაღალი ხარისხით ხასიათდება. მართალია, ბედენური თიხის ჭურჭლისათვის მკვეთრად გამოსახული თავისებურებაა დამახასიათებელი, მაგრამ ზოგი რამ ნიშანი მტკვარ-არაქსის კერამიკისაგან მომდინარე, თითქოს მაინც შესაძინევია. ყელის ცილინდრული მოყვანილობა, ზოგი რამ საერთო წვრილ ჭურჭელში და ორნამენტის ხასიათში, ზედაპირის გაპრიალების ტრადიცია და სხვ. თითქოს რამდენადმე აახლოვებს ამ ორ კერამიკულ კომპლექსს. ბედენურ კერამიკას უახლოვდება საჩხერის ყორღანული სამაროვნების გვიანდელ სამარხებში ნაპოვნი თიხის ჭურჭელი. აქ აღმოჩნდა კერამიკა, რომელიც ახლო დგას ადრეყორღანული კულტურისათვის დამახასიათებელ ჭურჭელთან. ქორეთის სამაროვნის ერთ-ერთ სამარხში აღმოჩნდა ჭურჭელი, რომლის ორივე ყურს ამოზიდული შევრილები აქვს⁵⁹¹. მსგავსი ჭურჭელი ცნობილია ზოვლეს ყორღანიდან და ბერიკლდეების ნამოსახლარიდან⁵⁹². აღსანიშნავია, რომ ორყურა ქოთნები, რომლებსაც ყურებზე წანაზარდები აქვთ, შიდა ქართლის ბედენური ხანის ძეგლებისათვისაა დამახასიათებელი. მსგავსი ჭურჭელი ამ დროის იორ-ალაზნის ღრმდინარეთის ძეგლებზეც ცნობილი არ არის. მარნველის ველის N 4 და N 5 ყორღანებში აღმოჩნდა განსხვავებული ფორმის ჭურჭელი, რომლებსაც ცალი შევრილიანი ყური აქვს⁵⁹² (სურ. 43, ტაბ. XXXV, XXXVII).

589. H. K o s a y, K. T u r f a n, Erzerum - Karaz Karisi raporu, TTK, Belleten, XIII, N 97, გვ. 349.

590. ტ. ნუბუნიშვილი, დასახ. ნაშრომი, გვ. 28, სურ. 5.

591. ი. ქ. თ. ჩიძე, ქარაველი ტომების ისტორიისათვის ლითონის წარმოების ადრეულ საფეხურზე, გვ. 188, სურ. 29.1.

592. ლ. ლ. ოტო, ვ. ნ. მ. ს. ა. ქ. ა. ხ. ი. შ. ვ. ი. ლ. დასახ. ნაშრომი, გვ. 41.

А.И. Г л о н т и А.И. Д ж а в а х и ш в и л и, დასახ. ნაშრომი, გვ. 82.

592. ი. ქ. თ. ჩიძე, ბრინჯაოს ხანის ყორღანები, გვ. 143, 144.

ბედენური კულტურისათვის დამახასიათებელი კერამიკა აღმოჩნდა მუღანის ველზე მიწარჩილი I მრავალფენიან ნაშოსახლარზე, ჯალილაბადის მახლობლად. ამ ნაშოსახლარის მეორე ფენაში ნაპოვნი იყო უპირატესად თხელკედლიანი შავპირი კერამიკა, შემკული წვრილად ნაკაწრი გეომეტრიული სახეებით, „მარგალიტისებრი“ ორნამენტით და სხვ.⁵⁹³ ეს ფენა უშუალოდ მოსდევდა მტკვარ-არაქსის კულტურის საკმაოდ ძლიერ ფენას. როგორც ჩანს, აქ აღრეცხვრადნული და მტკვარ-არაქსის კულტურები თანაარსებობდნენ. ერთი ტიპური ბედენური ცალკურა სასმლის ნაპოვნი იყო ჭერ კიდევ გასული საუკუნის ბოლოს ერესლერის მიერ მთიან ყარაბაღში, მდ. ხაჩნაგეტის ხეობაში, სოფ. დავშანლი-არჩად-ზორთან გათხრილ N 2 ყორდანში⁵⁹⁴. იგი ფორმით და შემკობის ხასიათით თითქმის ისეთივეა, როგორც ერთი ტურქული მარნულის ველის N 4 ყორდანთან.

მთლად მართებული არ უნდა იყოს მოსაზრება, რომ შენგავითის ნაშოსახლარის გვიანი პერიოდის თიხის ტურქული თითქოს კარგად შეესატყვისება თრიალეთის ადრეული ყორდანების კერამიკულ ნაწარმს⁵⁹⁵; არც ფორმით და არც ორნამენტის ხასიათით იგი არ ემსგავსება ყორდანულ კერამიკას. საერთოდ, სადღეისოდ არსებული მასალებით ისე ჩანს, რომ არარატის ველზე ბედენური კულტურა არ გავრცელებულა. აქ ამ დროისათვის ვითარდება მტკვარ-არაქსის კულტურის თავისებური გვიანშენგავითური ვარიანტი.

ბედენური კულტურისათვის დამახასიათებელი კერამიკული კომპლექსი შორეულ მაგრამ გარკვეულ სიახლოვეს თითქოს ყველაზე მეტად მაინც მტკვარ-არაქსის კულტურის თიხის ტურქულთან ავლენს. არც კავკასიის შიგნით და არც მის გარეთ ბედენური კერამიკა წინარე ხანის სხვა ჯგუფებთან რაიმე შესამჩნევ სიახლოვეს მაინცდამაინც არ იჩენს. თუმცა გამოითქვა ვარაუდი, რომ ბედენის თიხის ტურქული, საერთოდ კულტურა, მაიკოპის კულტურასთან ახლოს დგას და რომ საერთოდ ეს ორი ახლო მონათესავე კულტურა უნდა ყოფილიყო⁵⁹⁶. განსაკუთრებული სიახლოვე ჩანს თითქოს მაიკოპის კულტურის გვიანდელ, ნოვოსოვობოდნაის ეტაპის მასალებთან. ისიც კი ითქვა, რომ ნოვოსოვობოდნაის კულტურის მატარებელ ტომებს მნიშვნელოვანი გავლენა უნდა მოეხდინათ ბედენის კულტურის ჩამოყალიბებაზე⁵⁹⁷. არა გვეგონია, რომ მაიკოპის კულტურის ორივე ეტაპისათვის დამახასიათებელი კერამიკული მასალა ასეთი დასკვნის საფუძველს იძლეოდეს. შესაძლოა ბედენის კერამიკულ კომპლექსში მართლაც შეინიშნებოდეს ზოგი რამ საერთო ყუბანისპირეთის თანადროულ კულტურის თიხის ტურქულთან, მაგრამ, ძირითადად მათ შორის საგრძნობი სხვაობაა როგორც კერამიკის ფორმით, ისე თიხის დამუშავებისა და ძერწვის ხასიათით. მაიკოპის კულტურაში უფრო ღია ფერის ტურქული ქარბობს, თუმცა იმეოთად, მაგრამ მაინც შავი კერამიკაც გვხვდება, ზოგჯერ კარგად ნაკრიალები ზედაპირით. ნოვოსოვობოდნაის ყორდანში აღმოჩნდა ერთი შავპირი კერამიკული მალაღი ცილინდრული ველით, უყურა, რომელიც თითქოს რაღაც გარკვეულ სიახლოვეს ამჟღავნებს ბედენურ

593. Ф.А. М а х н у д о в, *დასახ.წმრძ.*, გვ. 6.

594. К.Х. К у ш н а р е в а, *Памятники медного века в Нагурном Карабахе*, стр. 168, рис. 1, 1

595. გ. გობეჯიშვილი, *დასახ.წმრძ.*, გვ. 873.

596. А.Д. Р е з е п к и ц, *Проблемы развития и преемственности культур эпохи ранней и средней бронзы на Северном Кавказе. Культурный прогресс в эпоху Бронзы и раннего железа*, Ереван, 1982, стр. 135.

597. К.Х. К у ш н а р е в а, Т.Г. Ч у б и н и ш в и л ц, *დასახ.წმრძ.*, გვ. 157.

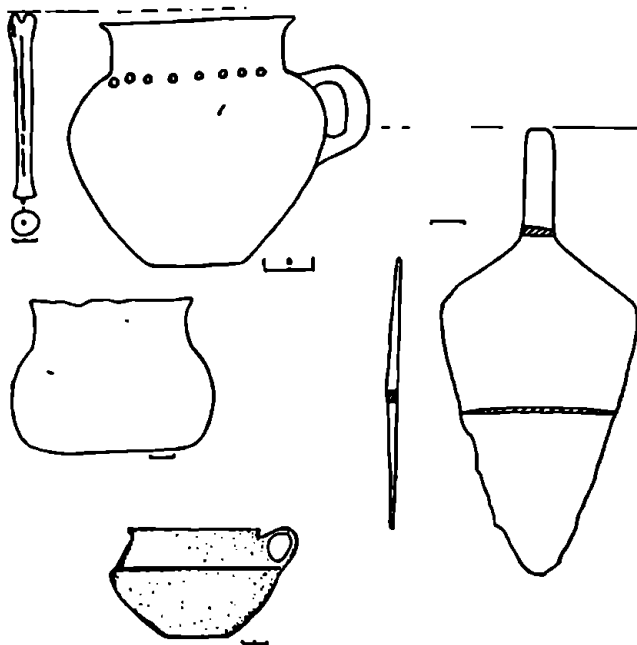

სურ. 56. მოზდოკთან გათხრილი N3 ყორღანის N3 სამარხში ნაპოვნი ნივთები

კერამიკასთან⁵⁹⁸. ისიც უნდა აღინიშნოს, რომ ნოვოსვობოდნაიას და ბედენის კერამიკაზე ზოგჯერ „მაგალიტისებრი“ ორნამენტები გვხვდება. საიდან ჩნდება შემკულობის ეს მოტივი, ახლა ძნელი სათქმელია, მაგრამ ნოვოსვობოდნაიას კულტურისათვის იგი თითქოს უფრო დამახასიათებელია და მას აქ ლითონის ჭურჭელზე და სხვა ნივთებზეც ვხვდებით. ბედენისათვის დამახასიათებელი ტიპური ფორმა ჭურჭლისა, რომელიც ასე მკვეთრად გამოარჩევს მას სხვა კულტურის კერამიკული კომპლექსებიდან, ყუბანისპირეთში თითქოს არ გვხვდება.

ჩრდილო კავკასიაში ბედენური კულტურის გავლენა იგრძნობა მის ცენტრალურ და ჩრდილო-აღმოსავლეთ რეგიონებში. როგორც ჩანს, ამ პერიოდში კვლავ გრძელდება ჭერ კიდევ მტკვარ-არაქსის კულტურის ხანაში დაწყებული ურთიერთობა ამ ოლქებთან. ძვ.წ. III ათასწლეულის განმავლობაში გარდა კასპიისპირეთის გზისა, საკმაოდ ინტენსიურად გამოიყენებოდა ცენტრალური და ჩრდილო-აღმოსავლეთ კავკასიის უღელტეხილები⁵⁹⁹. ჩანს, სწორედ ამ გზით ხორციელდებოდა, ძირითადად, ურთიერთობა ცენტრალურ კავკა-

598. Т.Б. П о л о в а. Дольмены станицы Новосвободной, Москва, 1963, стр. 21, таб. XII, 2

599. М.Г. Г а д ж и е д. Северо-Восточный Кавказ как географическая и этнокультурная область. Древние культуры Северо-Восточного Кавказа, Махачкала, 1965, стр. 14.

Р.Ж. Б е т р о з о в. К древней истории племен Центрального Кавказа, Чальчик, 1982, стр. 76.

სიასთან, სადაც უკანასკნელ ხანებში ყობანის ხეობაში შესწავლილ სამაროვნებში კარგად გამოიკვეთა კავშირი შიდა ქართლისა და საჩხერის გვიანმტკეპარ-არაქსული პერიოდის ძეგლებთან⁶⁰⁰. აღსანიშნავია, მოზღოკის მახლობლად N 3 ყორღანის მესამე სამარხის ინვენტარი, სადაც ტიპური ბედენური ხანის კერამიკა აღმოჩნდა* (სურ. 56). ჩანს ბედენური კულტურის გავლენა ცენტრალურ კავკასიაში საკმაოდ შორეულ რეგიონებს აღწევდა. მაგამ, ბედენის კულტურის ხანაში შედარებით მკიდრო ურთიერთობა იგრძნობა ჩრდილო-აღმოსავლეთ კავკასიასთან, დაღესტანთან. ბედენური ხანის ძეგლები აქ გვხვდება როგორც მთიან დაღესტანში, ისე დაბლობ რეგიონებში⁶⁰¹; ბედენური ტიპის სასმისი აღმოჩნდა საქართველოსთან მოსაზღვრე მხარეში, სოფ. ხუტრახთან ცუმაღინის რაიონში, ბრინჯაოს ტულთან ერთად⁶⁰². ტული საქართველოში გავრცელებული იარაღის ფორმას იმეორებს და, ჩანს, აქედან უნდა გავრცელებულიყო. ბედენური ჭურჭელი, ძირითადად ქოთნები და სასმისები, ნაპოვნია ჩიჩკეის N 1 ყორღანის მეორე სამარხში⁶⁰³; განსაკუთრებით აღსანიშნავია, ველიკენტის ნაშოსახლარზე⁶⁰⁴ და კატაკომბებში ნაპოვნი ბედენური კერამიკა⁶⁰⁵. ველიკენტის ნაშოსახლარის ზედა ფენაში აღმოჩნდა ბედენური თიხის ჭურჭელი. ველიკენტის ერთ-ერთ კატაკომბაში, სადაც დიდი რაოდენობით აღმოჩნდა ლითონის ნივთები და კერამიკა, ნაპოვნი იყო რამდენიმე ბედენური სასმისის ტიპის ჭურჭელი⁶⁰⁶; ამ კერამიკის შესახებ აღინიშნა კიდევ, რომ იგი ამიერკავკასიის იმპორტი უნდა ყოფილიყო⁶⁰⁷ (ტაბ. XXXIX). ბედენური ხასიათის კერამიკა დაღესტანში შემორჩენილ ნაშთებს გაანაგავებს არსებობას. ამ მხრივ განსაკუთრებით აღსანიშნავია ვინჩის სამაროვნის სამარხებიდან მომდინარე კერამიკა, რომელზედაც შემორჩენილია ბედენური ჭურჭლისათვის დამახასიათებელი ნიშნები⁶⁰⁸. ნიშანდობლივია, რომ აქვე აღმოჩნდა ბრინჯაოს ერთი ქინძისთავი, რომელიც ფორმით უახლოვდება თრიალეთისა და ბედენის ყორღანებში ნაპოვნი

600. В. А. Р о с т у н о в Куро-аракские могильники Северной Осетии. Погребальный обряд древнего и средневекового населения Северного Кавказа. Орджоникидзе, 1968, стр. 21.

* ცნობა მოგვანდა ვ. როსტუნოვმა, როსთისაც მდლობას მოახსენებ.

601. Р. М. Магомедаов Закавказский керамический импорт в Дагестане и вопросы хронологии памятников эпохи средней бронзы, XIII. "Крушиновские чтения" по археологии Северного Кавказа, Майкоп, 1984, стр. 35.

602. М. Г. Г а д ж и е в დასახ. ნაშრომი, გვ. 14.

603. Р. М. Магомедаов დასახ. ნაშრომი, გვ. 35.

604. М. Г. Г а д ж и е в Раннеземледельческая культура Северо-Восточного Кавказа, Москва, 1991, стр. 134.

605. Р. М. Магомедаов დასახ. ნაშრომი, გვ. 36.

606. М. Г. Г а д ж и е в С. Н. К о р е н е в с к и й Металл Великентской катакомбы. Древние промыслы, ремесло и торговля в Дагестане, Махачкала, 1984, стр. 9.

М. Г. Г а д ж и е в Северо-Восточный Кавказ в эпоху бронзы. Кавказ в системе палеометаллических культур Евразии, Тбилиси, 1987, стр. 72.

607. М. Г. Г а д ж и е в Раннеземледельческая культура Северо-Восточного Кавказа, стр. 134.

Р. М. Магомедаов დასახ. ნაშრომი, გვ. 36.

608. М. Г. Г а д ж и е в Из истории культуры Дагестана в эпоху бронзы, Махачкала, 1969, стр. 126.

გ. გობეჭიშვილი, დასახ. ნაშრომი, გვ. 53.

ოქროს საკინძებს⁶⁰⁹.

ჩრდილო კავკასიის ცენტრალურ და განსაკუთრებით აღმოსავლეთ რეგიონებთან კავშირები ბედენის ხანაში იმ ძველი ტრადიციების გაგრძელება იყო, რომელიც ვერ კიდევ მტკვარ-არაქსის კულტურის დროს დამყარდა, თუმცა ეს ურთიერთობა ბედენის დროს გაცილებით უფრო სუსტი იყო. გარესამყაროსთან დამოკიდებულება ბედენის კულტურის პერიოდში, წინარე ხანასთან შედარებით, უკვე იმ სიძლიერისა აღარ იყო. საზოგადოების განვითარების ახალი გზა, რომელიც ამ დროისათვის დამყარდა, ჩანს ამის საფუძველს აღარ იძლეოდა. ამიერკავკასიაშიც ბედენის კულტურა გარკვეულ რეგიონებს მოიცავს, ძირითადად აღმოსავლეთ საქართველოს მიმდგომი მხარეებით. რაც შეეხება ამ კულტურას დასავლეთ საქართველოში, კოლხეთის დაბლობზე გავრცელების საკითხს, იგი ვერაფერობით ღიად რჩება. კოლხეთის დაბლობის ზოგიერთი ნამოსახლარის ფენებში შავპირილა ქერქლის ფრაგმენტების აღმოჩენა არა გვეგონია ამის საფუძველს იძლეოდეს.⁶¹⁰ როგორც ზევით აღინიშნა, სანამ ამ ევრამიკის ფორმები არ იქნება დადგენილი, მართო ცალკეული ნატეხების საფუძველზე ბედენის კულტურასთან ურთიერთობის საკითხზე, გარკვეულ მიგრაციულ პროცესებზე მსჯელობა გაჭირდება. თუმცა ისიც უნდა აღინიშნოს, რომ კოლხეთის დაბლობის ინტენსიური ათვისება სწორედ ამ პერიოდში იწყება. თუ გამართლდა ვარაუდი ბედენის კულტურის აქ არსებობისა, მაშინ შეიძლება დაგვეშვა, რომ კოლხეთის დაბლობის ათვისებაში ამ კულტურის მატარებელი ტომებიც იღებდნენ მონაწილეობას. მაგრამ სადღეისოდ არსებული მასალებით ეს, ჩანს, მაინც ნაკლებ სავარაუდოა. ბედენის კულტურის ნაკვალევი საჩხერის ყორღანულ სამაროვნებს გარდა, რომელიც ძვ.წ. III ათასწლეულში კულტურულად საერთოდ უფრო მეტად შიდა ქართლთან იყო დაკავშირებული, არც კოლხეთის მთისწინა ზოლში და არც რიონის აუზში შენიშნული არ არის.

ბედენის კულტურა, მიუხედავად გარკვეული პროგრესისა, სიძლიერით მაინც ჩამორჩებოდა მტკვარ-არაქსის კულტურას. ვერც ამიერკავკასიისა და საერთოდ კავკასიის შიგნით და ვერც მის გარეთ მან ისე ფართო გავრცელებას ვერ მიაღწია, როგორც წინარე ხანის კულტურამ. კულტურის ძლიერების ერთ-ერთი ძირითადი საფუძველი მურენობის სისტემის ხასიათი იყო. ბედენის კულტურის ეკონომიკის დონის აღდგენა საქმაოდ ძნელია და რთული, მასალის ცალმხრივი ხასიათის გამო, რომელიც უპირატესად სამარხებიდან მომდინარეობს. მურენობის სისტემის შესახებ მონაცემებს უფრო მეტად ნამოსახლარი ადგილები იძლევა: მაგრამ ამ დროის ნასოფლარები სადღეისოდ ნაკლებადაა ცნობილი და ამიტომ მთლად ნათელი არ არის ის ეკონომიკური საფუძვლები, რომელსაც ადგილობრივი მოსახლეობა ემყარებოდა. როგორც ჩანს, ადრეყორღანული კულტურის პირველი გამოჩენის ხანაში მურენობის ხასიათში რაიმე საგრძნობი ცვლილებები არ შეინიშნება. მტკვარ-არაქსის კულტურის ზოგიერთ გვიანდელ ნამოსახლარებზე ადრეყორღანულ კულტურასთან თანაარსებობა დასტურდება. თანაცხოვრება, ჩანს, მაინცდამაინც დიდხანს არ გაგრძელებულა და მტკვარ-არაქსის კულტურის მატარებელმა მოსახლეობამ კრიზისულ ვითარებას თავი ვერ დააღწია. სოფლად ერთდროულად ცხოვრების პირობებში

609. М.Г. Г а д ж и с е в დასახმარში, გვ. 139.

610. Э.М. Г о г а д з е, Хронология памятников колхидской культуры эпохи средних бронзы и некоторые вопросы культурной атрибуции парийских общеколхидской культуры эпохи ранних металлов Кавказа в свете палеонтологических культур Евразии, Тбилиси, 1991, стр. 121.

ჯერ ისევ გრძელდება, ალბათ, ძირითადად მტკვარ-არაქსის კულტურისათვის დამახასიათებელი ტრადიციები მურწნეობის ხასიათში, მაგრამ ახლის გამოჩენამ მაინც გარკვეული დალი დაასვა ეკონომიკის საფუძველს. კიდევ უფრო ძლიერდება მურწნეობაში, ალბათ, მესაქონლეობის ხვედრითი წონა და შედარებით სუსტდება სამიწათმოქმედო ბაზა. შესაძლოა ეს იყო ერთ-ერთი მიზეზი იმისა, რომ ჩვენში ღიდი ხნით შეყოვნდა ცივილიზაციიში გადაზრდის პროცესი. ეკონომიკაში მიწათმოქმედების სიძლიერე იყო აღრეკლასობრივი საზოგადოების ჩამოყალიბების ძირითადი საფუძველი ძველადმოსავლურ სამყაროში⁶¹¹. მურწნეობის ხასიათის მოშლამ ნასახლარი ადგილების დაცარიელება, მათი საბოლოო მიტოვება გამოიწვია და აქ ცხოვრება აღარ გაგრძელებულა. მაგრამ სად. როგორ, რა პირობებში აგრძელებს ცხოვრებას ბედენის კულტურის მატარებელი მოსახლეობა, მთლად ნათელი არ არის.

ადრეყორღანული კულტურის ეკონომიკური სისტემის შესწავლას განსაკუთრებული მნიშვნელობა აქვს. ვინაიდან სწორედ ამ დროს ძირფესვიან ცვლილებას განიცდის მურწნეობის ხასიათი. რა იყო ამისი ძირითადი მიზეზი, რამ აიძულა მოსახლეობა ხელი აეღო ჩვეულ სამურწნეო ტრადიციებზე და ახალ სისტემაზე გადასულიყო, რომელიც, ჩანს, იმდენად ძლიერი აღმოჩნდა, რომ მერმინდელ, თრიალეთის კულტურის ხანაშიც გაგრძელდა. ახლა გარკვევით თქმა მწელია, თუ რატომ ვერ შეეგუა ბედენის კულტურის მატარებელი მოსახლეობა მტკვარ-არაქსის კულტურის მურწნეობის საკმაოდ აწყობილ ხასიათს, ამას თავისი გამომწვევი მიზეზები უნდა ჰქონოდა. სადღეისოდ ადრეყორღანული კულტურის ძეგლებიდან გამომდინარე მონაცემების საფუძველზე გაკირდება ამ მოვლენის მეტნაკლებად სწორი ახსნა. სად უნდა ყოფილიყო იმდროინდელი ნასახლარი ადგილები, დასამუშავებელი მიწის ფართობები, საეარგულები. რა ხასიათისა იყო მიწათმოქმედება და საერთოდ ცხოვრების პირობები, გარკვევით თქმა საკმაოდ რთულია. ყორღანულ სამარხებში თითქმის სრულად არ არის ასახული მიწათმოქმედებასთან დაკავშირებული მასალა.

ადრეული ყორღანების ტოპოგრაფიის, მათი განლაგების საფუძველზე შეიძლება ითქვას, რომ ამ დროს, ეგებ არა ისეთი ინტენსივობით, როგორც წინაურ ხანაში, მაგრამ მაინც ათვისებულა თითქმის ყველა ვერტიკალური ზოლი - ბარი, მთისწინეთი, მთა. ბარი ძირითადად იმ დროსაა დასახლებული, როდესაც მტკვარ-არაქსის და ადრეყორღანული კულტურები თანაარსებობდნენ: შიდა ქართლში - ციხიარგორა კავთისხევთან, ხაშურის ნაცარგორა. ბერიკლდეები ქარელთან, ილტოს ნასახლარი ალაზნის ველის ზედა მხარეს, ბადაანის ნამოსახლარი ივრის ხეობის მთისწინეთში და სხვ. ამ ნამოსახლარებს მტკვარ-არაქსისა და ადრეყორღანული კულტურების მატარებელი მოსახლეობა ალბათ ერთდროულად, ერთი მიზეზით ტოვებს. ბარში მოსახლეობის ათხელების ერთ-ერთი ძირითადი საბაბი. ზოგიერთი მკვლევარის აზრით, შავის გამშრალება იყო. ჩანს, ამ დროს მიწათმოქმედება ძირითადად ურწყავი იყო და მიწის განოყოფიების ალბათ არც სხვა საშუალებები იყო მაინცდამაინც გამოყენებული⁶¹². საირიგაციო სისტემა რომ ამ დროს სათანადო სიძალღზე მდგარიყო. მოსახლეობა ამ ადგილებს. ალბათ, ასე იოლად არ მიატოვებდა. რაკი აქ არსებობა გარკვეული მიზეზების გამო გაართულდა და გაუსაძლისი გახდა, მოსახლეობა იძულებული გახდა საცხოვრებლად უფრო ზომიერი კლიმატის რეგიონები შეერჩია. მოსახლეობის იძულებითი ადგილმონაცვლეობის ერთ-ერთი მიზეზი

611. ი. კ. კ. ი. გ. მიწათმოქმედება და სამიწათმოქმედო კულტი ძველ საქართველოში, თბილისი, 1976, გვ. 79.

612. ი. კ. კ. გ.

შესაძლოა იმითაც იყო გამოწვეული, რომ ამ დროისათვის აღმოსავლეთ საქართველოში საირიგაციო სისტემა შედარებით სუსტად იყო განვითარებული. შიდა ქართლში, სადაც ზოგიერთ ნამოსახლარზე ერთად გვხვდება მტკვარ-არაქსისა და ადრეყორღანული ხანის კულტურები, სარწყავი მიწათმოქმედებისათვის, ჩანს, სათანადო პირობები არ არსებობდა. მთავარი არტერია მდ. მტკვარი თავისი მაღალი ნაპირების გამო, სარწყავად ნაკლებ გამოსადგვი იყო⁶¹³. შესაძლოა მტკვარ-არაქსის კულტურის დროს ამიერკავკასიაში ზოგან უფრო მეტად იყო გამოყენებული ირიგაცია, ზოგან კი მიწათმოქმედება ურწყავი იყო⁶¹⁴. აღმოსავლეთ ამიერკავკასიის სამხრეთის რეგიონებში მიწათმოქმედება უფრო მეტად იყო დამოკიდებული ხელოვნურ რწყვაზე⁶¹⁵, ამიტომაცაა ალბათ, რომ აქ მოზრდილი ნამოსახლარები გვხვდება, უფრო ძლიერი კულტურული ფენებით. აღმოსავლეთ საქართველოში მიწათმოქმედება, ჩანს, უპირატესად ურწყავი იყო და მტკვარ-არაქსული ნასახლარი ადგილები არ გამოირჩევიან სიდიდით და კულტურული ფენის სიძლიერით⁶¹⁶. საირიგაციო სისტემის შედარებითი სისუსტე, ალბათ, ზღუდავდა ერთგვარად მიწათმოქმედებას, რის კომპენსაციას მეურნეობაში ეგებ შესაქონლეობა ახდენდა. შესაძლოა ამან განაპირობა ძირითადად, რომ ადრეყორღანული კულტურის მატარებელი ტომები ამ რეგიონების მოსახლეობასთან შედიან უფრო მეტად კონტაქტში და აქაა სადღეისოდ ძირითადად დადასტურებული ნამოსახლარებზე მათი თანაცხოვრება. როდესაც ბარში არსებობა „გაუძლის“ ხდება, მოსახლეობა უფრო ზომიერ ადგილებში გადადის, სადაც განვითარების ახალი გზით განავრცობს ცხოვრებას. ეკონომიკაში საგრძნობლად მატულობს შესაქონლეობის, ჩანს, უფრო მეტხევაობის როლი. „ათხელებული“ ბარი ეგებ ახლა უფრო მეტად საძოვებადაა გამოყენებული. ბედენის კულტურის ყორღანულ სამარხებში უფრო ხშირად გვხვდება ჩატანეული ცხოველების ნაშთები. თითქოს ისე ჩანს, რომ ამ პერიოდის სამარხებში წვრილფეხა საქონლის ძვლები კარბობს, თუმცა მსხვილფეხა საქონლის ნაშთებიც საკმაოდ კარგადაა წარმოდგენილი. ზოგიერთ სამარხში ცხოველების ძვლები საერთოდ არ გვხვდება. მარტყოფის ბედენური ხანის N 3 და N 5 ყორღანებში საქონლის ნაშთები საერთოდ არ ჩაუტანებიათ. ორივე ამ ყორღანში თითქმის სავსებით ერთნაირი სამარხეული ინვენტარი აღმოჩნდა. ლითონის ნივთები ძირითადად ხელოსნობასთან იყო დაკავშირებული და სამარხებში დაკრძალული პირები ეგებ ოსტატ ხელოსანთა წრიდან გამოსულები იყვნენ. დაკრძალვის ცერემონიის დროს მათ, ჩანს, საფლავში ხორცეული არ ჩაატანეს, ეგებ გარკვეული რიტუალის გამო. არ ჩანს თითქოს საქონლის ძვლები ბედენის და წალკის პლატოების ყორღანებში. აქ მხოლოდ XI ყორღანშია დამოწმებული საქონლის ერთი კბილი⁶¹⁷. შიდა ქართლის ბედენური კულტურის ყორღანებში უპირატესად მსხვილფეხა საქონლის ძვლები გვხვდება. ბერიკლდეების N 2 ყორღანში ხარის წვეილი ჩონჩხია დამოწმებული⁶¹⁸. ბერიკლდეების

613. ი. ქ ა ე - რ ი ძ ე, საქართველოს არქეოლოგია, გვ. 132.

614. ე. ზ ი ნ დ ა შ ვ ი ლ ი, მტკვარ-არაქსული საზოგადოების სოციალური სტრუქტურის შესწავლისათვის, გვ. 193.

615. К.Х. К у ш н а р е в а, Южный Кавказ в VI-II тыс. до н.э. Автореферат, Ереван, 1986, стр. 33.

616. ი. ქ ა ე - რ ი ძ ე, საქართველოს არქეოლოგია, გვ. 132.

617. А. Ж и р ж и к а ш в и л и, Э. Г о р г а л з е, დასახ. ნაშრომი, გვ. 11.

618. ი. გ - ე რ შ ი ძ ე, ე. ქ რ ი ძ ე, ა. გ ო გ ი ჩ ა ი შ ვ ი ლ ი, დასახ. ნაშრომი, გვ. 64.

ნამოსახლარის ბედნური დროის ორმოცემაში ცხოველის ძვლებია ნაპოვნი, ნამოსახლარის ფენებში ძვლოვანი მასალა იშვიათია⁶¹⁹. ხელთუბნის N 2 ყორღანულ სამარხში საქონლის ძვლები აღმოჩნდა⁶²⁰. ქვემო ქართლის ბედნური კულტურის ყორღანებში მხოლოდ N 4 სამარხშია ნაპოვნი მსხვილფეხა და წვრილფეხა საქონლის ძვლები⁶²¹. იორ-ალანის ორ-მდინარეთში, შირაქის ველზე ენამთის ერთ-ერთ ყორღანში მსხვილფეხა საქონლის ძვლები და მთლიანი თავის ქალა აღმოჩნდა⁶²². ზილიხის N 4 ყორღანში წვრილფეხა და მსხვილფეხა საქონლის ძვლები იყო ნაპოვნი. აქვე იყო ცხვრის თავის ქალა⁶²³. წნორის N 2 ყორღანში წვრილფეხა საქონლის ხუთასამდე კოჭი იყო აღმოჩენილი⁶²⁴.

რა თქმა უნდა, ამ მონაცემების საფუძველზე ძნელია რაიმეს თქმა მესაქონლეობის ხასიათის შესახებ. ზოგჯერ შესაძლოა სათანადო ყურადღება არ მიექცა სამარხში ჩატანებულ საქონლის ძვლებს, არ განისაზღვრა მათი სახეობა. შესაძლოა სამარხში ზორცის ჩატანება ან არ ჩატანება გარკვეულ რიტუალთანაც იყო დაკავშირებული. როგორც ზევით აღინიშნა, სამარხებიდან მომდინარე ოსტეოლოგიური მასალა ყოველთვის ვერ ასახავს ჭოგში შემაველ ცხოველთა სახეობის რეალურ სურათს. შესაძლოა გარკვეულ წეს-ჩვეულებასთან დაკავშირებით წვრილფეხა საქონელი უფრო მეტად მონაწილეობდეს დაკრძალვის ცერემონიაში.

ბედნის კულტურის დროს მესაქონლეობის ხვედრითი წონა მეურნეობაში საკმაოდ მაღალი უნდა ყოფილიყო. წვრილფეხა და მსხვილფეხა საქონელს ჭოგში, ჩანს, მნიშვნელოვანი ადგილი ეკავა. ბორბლიანი ტრანსპორტის ამ პერიოდში შემოსვლამ ალბათ გაზარდა მსხვილფეხა საქონლის, როგორც გამწვევი ძალის, როლი. სულ უფრო და უფრო იზრდება სამომთაბარეო მესაქონლეობა. წვრილფეხა საქონლის სულადობის გაზრდა ერთგვარად ცვლის მესაქონლეობის ხასიათს. იწყება სეზონური, საზაფხულო და საზამთრო საძოვრების ფართო ათვისების პროცესი. საზაფხულო საძოვრებად, ჩანს, საკმაოდ ინტენსიურად გამოიყენება თრიალეთის მთიანი ველები, განსაკუთრებით წალკისა და ბედნის პლატოები. ჭავახეთის პლატო, რომელიც მტკვარ-არაქსის კულტურის ხანაში საკმაოდ ინტენსიურადაა ათვისებული, ჩანს, ამ დროს მაინცდამაინც გამოყენებული არ არის. ამ პერიოდისა და, ისევე როგორც მომდევნო თრიალეთის ხანაში, ჭავახეთის მაღალმთიან პლატოს, ეტყობა, ნაკლებად ეტანებიან. საზამთრო საძოვრებად საკმაოდ ინტენსიურად იყენებდნენ ქვემო ქართლის ველს, იერისპირებს და სხვ., ამ რეგიონებში კარგადაა წარმოდგენილი ბედნური დროის ძვლები. ამ პერიოდისათვის საკმაოდ „ათხელებული“ შიდა ქართლისა და ალაზნის ველები ალბათ საძოვრებადაც გამოიყენებოდა. არა გვგონია, რომ მთლად მართებული იყოს მოსაზრება, რომ ადრეყოღანული კულტურის მოსახლეობა მტკვარ-არაქსის კულტურის მატარებელი

619. Л.И. Г л о у т и л, А.И. Д ж а в а х и ш в и л, *დას. ნაშრობ.* 83. 82.

620. საქართველოს არქეოლოგი, II, თბილისი, 1982 წ., გვ. 213.

621. ი. ქ ა თ ა რ ი ძ ე, ბრინჯაოს ხანის ყორღანები, ქვემო ქართლის არქეოლოგიური ექსპედიციის შედეგები, თბილისი, 1975, გვ. 151.

622. რ. რ უ ს ი შ ვ ი ლ ი, ზ. შ ა ი ს უ რ ა ძ ე, ადრებრინჯაოს ხანის ყორღანული სამარხები შირაქის ტერიტორიაზე, 83. 122.

623. ნ. ა ს ა თ ი ა ნ ი, „ზილიხის“ ყორღანი N 2, არქეოლოგიური კვლევა, I, თბილისი, 1994, გვ. 77.

624. Ш. Д е д а б р и ш в и л, Курганов Аллазской долины, Тбилиси, 1979, стр. 40.

და გამგარქელბელი იყოს⁶²⁵. ამ ხანში სწორედ მეურნეობრივი ტრადიციის ხასიათი განიცდის ცვლილებას⁶²⁶, საზოგადოებამ ვერ შეითვისა ეკონომიკის ის ფორმა, რომელიც მტკვარ-არაქსის კულტურის დროს იყო გავრცელებული და განვითარების ახალ განსხვავებულ გზას დაადგა, რომელიც ჩრდილოურ, ევროპულ მოდელთან ნახულობს მერ საერთოს. საზოგადოების განვითარების ეს გზა საკმაოდ მყარი გამოდგა და მომდევნო, თრიალეთის კულტურაშიც არ შეცვლილა, მიუხედავად იმისა, რომ ამ დროისათვის, ჩანს, განიარდა ურთიერთობა წინააზოურ სამყაროსთან. ამას მეურნეობის ხასიათზე და საერთოდ ცხოვრების პირობებზე რაიმე საგრძნობი გავლენა არ მოუხდენია.

მტკვარ-არაქსის კულტურის შემდეგ ადგილობრივი მოსახლეობა ახალ პირობებში, ცხოვრების ახალი წესით განაგრძობს არსებობას. ასეთი მკვეთრი გადახალისება, ალბათ, გარკვეულ ეთნიკურ ძვრებთან იყო დაკავშირებული. მოყვა თუ არა ხალხთა ახალი ნაკადის გამოჩენას მოსახლეობის შემადგენლობაში საგრძნობი ცვლილებები, გარკვევით თქმა ძეულია. უფრო თითქოს ისე ჩანს, რომ ამ პერიოდში ეთნიკური ხასიათის რაიმე მნიშვნელოვან გარდაქმნას ადგილი არ უნდა ჰქონოდა. ჩრდილოეთიდან ხალხთა ახალი მასის გამოჩენას შედეგად დაკრძალვის განსხვავებული რიტუალის ინდივიდუალური ყორღანული სამარხების გავრცელება მოჰყვა. უცხო ეთნიკური ელემენტის გამოჩენამ ალბათ ცხოვრების საერთო წესზედაც იქონია გარკვეული გავლენა. როგორც ჩანს, ამ ცვლილებებს კულტურის საერთო ხასიათზე მაინცდამაინც საგრძნობლად არ უმოქმედია და წინარე ხანისათვის დამახასიათებელი ტრადიციებით განაგრძობს არსებობას. ეს განსაკუთრებით მკაფიოდ კერამიკულ მასალებში აისახა, სადაც ძირითადად შეაკრიალა ჭურჭელი გვხვდება და მეთუნეობაში ისევ ძველი ტექნიკური ჩვევებია გამოყენებული. თიხის ჭურჭლის ზოგიერთი ფორმა თავის საწყისებს წინარე კულტურიდან იღებს. მსხლისებრი, ბიკონუსური და სხვ. ფორმის ჭურჭლის პროტოტიპები მტკვარ-არაქსის კულტურის კერამიკაში შეინიშნება⁶²⁷.

არა გვეგონია მთლად მართებული იყოს ადრეყორღანული და მაიკოპის კულტურების ახლო მონათესაობაზე და ეთნიკურ სიახლზე ლაპარაკი⁶²⁸. ის საერთო, რაც ამ კულტურებს შორის შეინიშნება, ალბათ, უფრო მათი ურთიერთობის შედეგია იყო. არც ის აზრი უნდა იყოს მთლად სწორი, თუნდაც ჰიპოთეზის სახით გამოთქმული, რომ ბედენური კულტურა ჩრდილოური წარმომავლობისა უნდა იყოს⁶²⁹. ბედენის კულტურის ჩამოყალიბებაში ჩანს, ჩრდილოეთიდან მომდინარე იმპულსებმაც ითამაშეს გარკვეული როლი. მაგრამ, იგი მაინც უფრო ადგილობრივ უნდა წარმოქმნილიყო, შესაძლოა ძირითადად შიდა ქართლის მტკვარ-არაქსის კულტურის საფუძველზე.

ყორღანული კულტურა აღმოსავლეთ საქართველოში პირველად შიდა ქართლში და კახეთში, ძირითადად ივრისპირეთში ვრცელდება. შიდა ქართლში მის გამოჩენას თავიდან ცხოვრების პირობებში საგრძნობი ცვლილებები, ჩანს, არ გამოუწვევია. თანაცხოვრება მტკვარ-არაქსის კულტურის ნამოსახლარებზე, ეტყობა, შედარებით მშვიდად მიმდინარეობდა. ამ დროისათვის, ჩანს, აქ არც დაკრძალვის წესში მოხსნარა რაიმე შესამჩნევი ცვლილება და მიცვალებულები ისევ ძველი ადათით იმარხებოდნენ. შესაძლოა სწორი

625. გ. მინდიაშვილი. დრეული ყორღანები სამხრეთ საქართველოში, გვ. 9.

626. ი. ჯ. ბ. რ. ძე. დრეული ყორღანების კულტურა საქართველოში, გვ. 35.

627. ვ. გ. რ. ძე. თრიალეთის ყორღანული კულტურის პერიოდიზაცია და გენეზისი, გვ. 19.

628. ვ. გ. რ. ძე. ქ. მ. შ. ვ. ი. ლ. ბედენის გორისპირების კულტურა, გვ. 73.

629. იქვე, გვ. 134.

იყოს მოსაზრება, რომ ამ პერიოდის კოლექტორი ყორღანული სამარხების გავრცელება ეგებ მართლაც ყორღანული კულტურის მატარებელი ტომების აქ გამოჩენის შედეგი იყო (ტყევიანი, საჩხერე, ქორეთი და სხვ.)⁶³⁰. ახლად მოსულები მტკვარ-არაქსის კულტურის გავლენის ქვეშ ექცევიან, რომელიც შიდა ქართლში შედარებით უფრო ძლიერი იყო. მტკვარ-არაქსის კულტურის შემდეგ აქ ბედენის კულტურა აგრძელებს არსებობას. ბერიკლდეების ნამოსახლარზე, რომელიც შესაძლოა მართლაც უფრო საკულტო ხასიათის ძეგლი იყო, კარგად გამოჩნდა ბედენური კულტურის სიძლიერე. ამ დროს ვერცელებმა აქ ინდივიდუალური ყორღანული სამარხები.

ადრეყორღანული კულტურის შიგნით გამოყოფილ მარტყოფის და ბედენის ჯგუფებს შორის დამოუკიდებულების საკითხში ჭერჭერობით ყველაფერი ნათელი არ არის ძირითადი ძეგლების ცალმხრივი ხასიათის გამო. მასალა უპირატესად სამარხებიდან მომდინარეობს და მარტო ამ მონაცემებზე დაყრდნობით კულტურის მეტ-ნაკლებად სრული სურათის წარმოდგენა გაჭირდება, მითუმეტეს, რომ არც სამარხული ძეგლებია მაინცდამაინც ფართოდ წარმოდგენილი. მართალია, ადრეყორღანულ კულტურაში დაკრძალვის ყორღანული წესია ძირითადად გავრცელებული და ცხოვრების ხასიათშიც თითქმის ბევრი საერთო ჩანს, მაგრამ მარტყოფის და ბედენის ჯგუფების სამარხულ ინვენტარში და დასაფლავების რიტუალში გარკვეული სხვაობა შეინიშნება. რა დონისაა განსხვავება – ერთი კულტურის ორ ვარიანტთან გვაქვს საქმე, თუ თავისებურება უფრო ღრმაა. გარკვევით მწელი სათქმელია. აღსანიშნავია, რომ ჩრდილო კავკასიაში ამ დროს გავრცელებულ მაიკოპის კულტურაში ორ სტადიას გამოყოფენ – მაიკოპისა და ნოვოსვობოდნაის. აქაც სამარხის ძირითადი ტიპი ყორღანია, მაგრამ ინვენტარში და დაკრძალვის წესში საკმაო სხვაობა შეინიშნება. მოუხდავად იმისა, რომ მაიკოპის კულტურის შესწავლას კარგა ხნის ისტორია აქვს და უკვე ამ ხანის ნამოსახლარებიცაა ცნობილი, მაინც ამ ჯგუფებს შორის ურთიერთობის საკითხში ყველაფერი ნათელი არ არის. ზოგის აზრით, მაიკოპის კულტურაში ორი საფეხური გამოიყოფა – ადრეული მაიკოპის და უფრო გვიანი ნოვოსვობოდნაის⁶³¹, ზოგიც მათ შორის გარდამავალ ეტაპსაც ვარაუდობს⁶³². სხვათა აზრით, აქ ორი დამოუკიდებელი კულტურა არსებობს – მაიკოპისა და ნოვოსვობოდნაის⁶³³. პირველი უფრო მეტ საერთოს სამხრეთთან, წინააღობურ სამყაროსთან ავლენს⁶³⁴, ნოვოსვობოდნაისი

630 ზ. მ ა ხ ა რ ა ძ ე, დასახ. ნაშრომ., გვ. 69.

631. А. А. И е с с е и л К хронологии "Большая кубанских курганов", СА, XII М-Л, 1950, стр. 193.

632. А. А. Ф о р м о з о в Камениый век и энеолит Прикубанья, стр. 83.

Р. М. М у н ч а с е л Кавказ на заре бронзового века, стр. 132.

633. А. Д. С т о л я р Энеолитическое поселение Мешока тезисы докладов научной сессии, посвященной итогам работы Государственного Эрмитажа за 1959, Ленинград, 1960, стр. 33.

Б. А. Л а т ы н и ц Милоточковидные булавки и их культурная атрибутика и датировка, Археологический сборник, вып. 3, Ленинград, 1967, стр. 95.

634. М. В. А н д р е е в а К вопросу о южных связях майкопской культуры, СА, I, Москва, 1977, стр. 47.

М. В. А н д р е е в а Об изображении на серебряных майкопских сосудах, СА, I, Москва, 1979, стр. 34.

В. А. Т р и ф о н о в Некоторые вопросы переднеазиатских связей майкопской культуры, КСИИ, 192, Москва, 1967, стр. 20.

კი – დასავლეთთან, ევროპასთან⁶³⁵.

იყო თუ არა მარტყოფის და ბედენის ეტაპებს შორის ასაკობრივი სხვაობა, ჭერჭერობით გარკვევით თქმა ჭირს. მტკვარ-არაქსის კულტურასთან მათი ურთიერთობა თითქოს მათ თანადროულობაზე მეტყველებს. მტკვარ-არაქსის კულტურის ზოგიერთი გვიანდელი ნამოსახლარების ფენებში მათთან თანაარსებობის შემთხვევები დასტურდება. მაგრამ, ისიც უნდა აღინიშნოს, რომ იმ ნამოსახლარებზე, სადაც შერეული ხასიათის ფენებია გამოვლენილი, არასდროს ეტაპის ერთად აღმოჩენა შენიშნული არ არის. მტკვარ-არაქსის კულტურის გვიანდელ ფენებში ერთ-ერთი მათგანის არსებობა დასტურდება. არც სამარხულ ძეგლებშია მაინცდამაინც მარტყოფის და ბედენის ეტაპების შეხვედრები დამოწმებული. როგორც ითქვა, ჭკემო ქართლში, მარნეულის ველზე გათხრილ N 5 ყორღანში, ბედენური კულტურისათვის დამახასიათებელ კერამიკასთან ერთად აღმოჩნდა იმ ტიპის ტოლჩა, რომელიც ხშირად მსხლისებურ ჭურჭელს ახლავს მარტყოფის ეტაპის ყორღანებში⁶³⁶. ამ სამარხში ნაპოვნი იყო აგრეთვე მოზრდილი ბიკონუსური ჭურჭელი, რომელიც სავსებით ისეთივე ფორმისაა, როგორც მარტყოფის N 2 და N 4 ყორღანებშია აღმოჩენილი (სურ. 43). კავთისხევის ციხიაგორის ნამოსახლარზე მარტყოფის და ბედენის ეტაპების ერთად არსებობა თითქმის არ შეიძინევა. ამ ნამოსახლარზე ბედენის კულტურის ნაკვალევი არც B და არც A ფენებში მკვეთრად არ ისახება. ციხიაგორის ნამოსახლარის B ფენა საკმაოდ აბლოსაა ქვატეგლები ნამოსახლარის ზედა B ფენასთან⁶³⁷. ქვატეგლების ამ ფენის შესახებ აღინიშნა, რომ საერთო იერით აქაური ჭურჭელი თრიალეთის ადრეული ყორღანების კერამიკას უახლოვდნა. შემკულობის ხასიათშიც მათ შორის საერთო შეინიშნება⁶³⁸. ამ ნამოსახლარის ზედა ფენაში გამოჩენას იწყებს სამწაწილადი სახის ჭურჭელი, რომელიც, ჩანს, შემდეგში საფუძვლად დაედო ადრეყორღანული კულტურისათვის დამახასიათებელ მსხლისებრ ფორმას. ციხიაგორის ნამოსახლარზე სამწაწილადი ფორმა ჭურჭლისა საგრძნობლად მატულობს⁶³⁹.

ციხიაგორის B₂ ფენის კერამიკა თითქოს მეტ საერთოს პოულობს ადრეული ყორღანებისათვის დამახასიათებელ მსხლისებური ფორმის ჭურჭელთან. მაგრამ, მაინც ჩანს, რომ ეს ფორმა ყორღანულ კერამიკასთან შედარებით აქ ჭერ კიდევ მკვეთრად გამოსახული არ არის⁶⁴⁰. იგივე შეიძლება ითქვას ტოლჩისებრ ჭურჭელზე, რომელიც, სიახლოვის მიუხედავად, მაინც გარკვეული თავისებურებით ხასიათდება⁶⁴¹. სამართლიანი ჩანს აზრი, რომ

635. В. А. Сафронов. Хронология, происхождение и определение этнической принадлежности майкопской культуры по археологическим и письменным источникам, Хронология памятников эпохи бронзы Северного Кавказа. Орджоникидзе, 1982, стр. 72.

А. Д. Резепкин. К интерпретации росписи из гробницы майкопской культуры близ станицы Новосободной, КСИИ, 192, Москва, 1987, стр. 29.

А. Д. Резепкин. Проблема генезиса майкопской культуры. Кавказ в системе палеометаллических культур Евразии, Тбилиси, 1991, стр. 72.

636. ი. ა. ფარაძე, ბრინჯაოს ხანის ყორღანები, ჭკემო ქართლის არქეოლოგიური ექსპედიციის შედეგები (1965-1971), თბილისი, 1975, გვ. 155.

637. ნ. მ. ხაჩაძე, ციხიაგორის მტკვარ-არაქსული ნამოსახლარი, თბილისი, 1994, გვ. 49.

638. ა. ქავთისხელი, ლ. ლონტა, ურბნისი, 1, თბილისი, 1962, გვ. 35.

639. ნ. მ. ხაჩაძე, ღასახ. ნაშრომი, გვ. 52.

640. იქვე, გვ. 53.

641. იქვე.

ადრეგორდნული კულტურის ევრამიკა შეიძლება გენეტიკურად დაუეკავშიროთ მტკვარ-არაქსის კულტურის თიხის ნაწარმს⁶⁴². როგორც აღინიშნა, ადრეული ყორღანებისათვის ერთ-ერთი დამახასიათებელი მსხლისებრი ფორმა ჭურჭლისა წინარე კულტურაში იღებს სათავეს⁶⁴³. ბიკონუსური ფორმაც ჭურჭლისა, ჩანს, მტკვარ-არაქსის კულტურის ევრამიკას უკავშირდება, თუმცა ადრეული ყორღანებისათვის დამახასიათებელი ეს ფორმა მაინც ერთგვარად განსხვავებული ჩანს. აქ უპირატესად ქვების ტიპის ჭურჭელია, რომელსაც ორი ნაწილის შემაერთებული წიბური დაახლოებით შუა ადგილას აქვს. მასთან ერთად უადრეს ყორღანებში სხვა ტიპის ჭურჭლებიც გვხვდება, რომლებსაც ადგილობრივი პროტოტიპები არ ემებნება⁶⁴⁴. აღსანიშნავია, რომ ევრამიკის ამ კომპლექსში თითქმის აღარ ჩანს ტოლჩისებრი ჭურჭელი. იგი ეტყობა საწყისებს მტკვარ-არაქსის კულტურისათვის დამახასიათებელ ძირევირო სასმისებისაგან თუ ტოლჩისებრისაგან იღებს და მათ ორნამენტის ხასიათიც აახლოებს.

მარტყოფის საფეხურის ყორღანებში თითქმის არ ჩანს წვრილი, სუფრის ჭურჭელი. არ გვხვდება სამარხებში აგრეთვე ყორღანული კულტურის არც ერთ ეტაპზე გვიან მტკვარ-არაქსის კულტურისათვის დამახასიათებელი ბადიისებრი ჭურჭელი, რომელიც თითქოს უფრო მეტად მესაქონლეობის პროდუქტების დამზადებას უკავშირდება. მოუხედავად თიხის ჭურჭელში გარკვეული სხვაობისა, მაინც მთლად მართებული არ ჩანს აზრი, რომ აქ ძველ ტრადიციებთან სრული წყვეტილი შეინიშნება⁶⁴⁵.

აღსანიშნავია, რომ ივრის ხეობაში, სიონთან შესწავლილ ბედაანის ნამოსახლარზე, ყორღანებისათვის დამახასიათებელი ტიპური მსხლისებრი ჭურჭელი გვხვდება მტკვარ-არაქსის კულტურის ევრამიკის მხარდამხარ⁶⁴⁶. საერთოდ ივრისპირეთშია სადღეისოდ ძირითადად ცნობილი მარტყოფის სტადიის ყორღანები. აქაურ ყორღანებშია ნაპოვნი ამ საფეხურისათვის დამახასიათებელი ევრამიკული კომპლექსი – მსხლისებრი, ბიკონუსური, კვერცხისებრი და სხვა ფორმის მოზრდილი ჭურჭლები. აღსანიშნავია, რომ შიდა ქართლში ამ ტიპის ევრამიკა, გარდა მსხლისებრი ფორმისა, საერთოდ არ გვხვდება. არ ჩანს იგი არც ბერიკლდეებზე და არც ხაშურის ნაეარგორაზე. ბედენის და მტკვარ-არაქსის კულტურების თანაარსებობა უფრო მკაფიოდ ნაეარგორის ნამოსახლარზე გამოვლინდა. აქ მტკვარ-არაქსის კულტურის ფენას ზემოდან ბედენის ევრამიკასთან ნარევი ღონე მოსდევს.⁶⁴⁷ მარტყოფის ეტაპის თიხის ნაწარმი ამ ნამოსახლარზე თითქმის არ ჩანს.

ბედენური კულტურისათვის დამახასიათებელი თიხის ჭურჭელი თითქოს უფრო მეტი თავისებურებებით ხასიათდება და ნაკლებ კავშირს ავლენს მტკვარ-არაქსის კულტურის ევრამიკულ ნაწარმთან. ბედენის კულტურის შედარებით მომცრო, სუფრის ჭურჭლის პროტოტიპები წინარე ხანის ევრამიკაში თითქმის არ ჩანს. გარკვეული თავისებურებებით

642 ე. გ. გ ა მ ე, დასახ. ნაწარმი, გვ. 24.

643. იქვე, გვ. 19.

Б. А. К у ф т и л, Археологические раскопки в Триалети, I, Тбилиси, 1941, стр. 104.

644. ი. ჭ ა თ ა რ ი ძ ე, ი. კ ი ვ ი ძ ე, გ. ა ე ა ლ ი შ ვ ი ლ ი, ა. წ ე რ ე თ ე ლ ი, კახეთის (მარტყოფის) არქეოლოგიური ექსპედიციის 1978-1979 წლების შედეგის ანგარიში. საქართველოს სახელმწიფო მუზეუმის არქეოლოგიური ექსპედიციები, VII, თბილისი, 1980, გვ. 40, ტაბ. IX, X.

645. С. А. В у р н е у, Eastern Anatolia in the Chalcolitic and Early Bronze Age; გვ. 175.

646. საქართველოს არქეოლოგია, II, 1992, გვ. 178.

647. ა. ო რ გ ო ნ ი კ ი ძ ე, შერეულევრამიკური კომპლექსები შიდა ქართლიდან. თბილისი, 1992, გვ. 3.

ხასიათდება აგრეთვე მოზრდილი ჭურჭელიც სფეროსებრი მოყვანილობის კორპუსით, დაბალი, ზოგჯერ ცილინდრული ყელით. ცილინდრული ყელი, შედარებით დაბალი — დამახასიათებელია ბედენის კერამიკული კომპლექსისათვის. შესაძლოა ჭურჭლის ეს დეტალი, რამდენადმე სახეცვლილი მტკვარ-არაქსის კულტურის თიხის ნაწარმიდან გადმოდის, რომლისთვისაც ცილინდრული მოყვანილობის ყელი ერთ-ერთი დამახასიათებელი ნიშანია. ზოგი რამ საერთო შეიძლება შენიშნული იყოს ჭურჭლის ყურების მოდელირებაში და აგრეთვე შემუშობვაში, განსაკუთრებით გრაფიკული ორნამენტის ხასიათში⁶⁴⁸.

მესხეთში, ახალციხის ქვაბულის მტკვარ-არაქსის კულტურის გვიანი ხანის ძეგლებზე თითქოს შიდა ქართლის მსგავსი სურათი ჩანს. ამ დროისათვის აქაც ვრცელდება სამნაწილადი ფორმის ჭურჭელი. ამირანის გორის სამარხებში გვხვდება მსხლისებრ ტიპთან მიახლოებული ჭურჭელი (სურ. 55). ზეგლის ნამოსახლარის ზედა ფენებში თითქოს შეინიშნება მტკვარ-არაქსისა და ბედენური კულტურების თანაარსებობა.⁶⁴⁹ მაგრამ, მესხეთ-ჩავახეთში დღემდე აღრეული ყორღანები ცნობილი არ არის. ეს ტიპი სამარხისა აქ მომდევნო ხანაში გვხვდება.

არა გვეგონია მთლად მართებული იყოს აზრი ჩავახეთის პლატოზე აღრეყორღანული კულტურის გავრცელების შესახებ. სადღეისოდ არსებული მონაცემები ამის ვარაუდის საშუალებას არ იძლევა. არტაანის ხეობის შუაბრინჯაოს ხანის ყორღანებში მოპოვებულ მასალებში ამის ნიშნები თითქმის არ შეიმჩნევა⁶⁵⁰.

აღსანიშნავია, რომ ჭერჭერობით მარტყოფისა და ბედენური ხანის სამარხებში მტკვარ-არაქსის კულტურისათვის დამახასიათებელი თიხის ჭურჭელი მაინცდამაინც ცნობილი არ არის. ამ კულტურის თანაარსებობა, როგორც აღინიშნა, სადღეისოდ მხოლოდ ნამოსახლარებზე გამოვლინდა. აღრეულ ყორღანებში ეგებ ძირითადად ახლად გამოჩენილი მოსახლეობა დაიკრძალა, რომლისათვისაც სამარხის ეს ტიპი იყო დამახასიათებელი. შესაძლოა ყორღანული ტიპის სამარხის პირველი გამოჩენის ხანა ჭერ კიდეც მტკვარ-არაქსის კულტურის ფინალურ სტადიას ემთხვევა. თუმცა არც ისაა გამორიცხული, რომ მისი გავრცელება ძირითადად მტკვარ-არაქსისა და ყორღანული კულტურების თანაცხოვრების დასრულების შემდეგ იწყება. ამიტომაცაა ეგებ, რომ აღრეულ ყორღანებში მტკვარ-არაქსისათვის დამახასიათებელი ნაწარმი ნაკლებადაა წარმოდგენილი.

სადღეისოდ ჭერ კიდეც ბუნდოვანია აღრეულ ყორღანული კულტურის შიგნით გამოყოფილ ჯგუფებს შორის ურთიერთთან დამოკიდებულების საკითხი. მტკვარ-არაქსის და აღრეყორღანული კულტურების ურთიერთობის საფუძველზე შეიძლება დაგვეშვა, რომ მარტყოფის და ბედენის ჯგუფები დაახლოებით ერთდროულად ვრცელდებიან. მტკვარ-არაქსის კულტურის გვიანდელ ნამოსახლარებზე ორივე ეტაპთან თანაცხოვრებაა დადსტურებული. მაგრამ მაინც თითქოს ისე ჩანს, რომ აღრეყორღანული კულტურის აღმოსავლეთ ამიერკავკასიაში გავრცელება ორ ნაკადად ხორციელდებოდა, ერთი უფრო აღრე. მეორე — რამდენადმე გვიან. აღრეული ნაკადის გამოჩენის და მტკვარ-არაქსის

648. ე. გოგ : ძე. დ.ს.ს.ნ.შ.რობი, გვ. 20,22.

649. ა. ო რ ჭ ო ნ ი კ ი ძ ე. სამცხე-ქვახეთი აღრებრინჯაოს ხანაში, თბილისი, 1983, გვ. 104.

ს.კ.რთველის არქეოლოგია. II, გვ. 106.

650. ა. ო რ ჭ ო ნ ი კ ი ძ ე. მტკვარ-არაქსის კულტურა სამხრეთ საქართველოს მთიანეთში (ჩავახეთი); განვითარების ძირითადი ეტაპები, II სამეცნიერო სესია, „საოფლიო კულტურულ-ისტორიული პარკის ეტაპები და საქართველო“, თბილისი, 1994, გვ. 9.

კულტურასთან კონტაქტის შედეგად მარტყოფის ჩვეუმი ჩამოყალიბდა. მათი თანაარსებობა თითქოს უფრო ხანგრძლივად გაგრძელდა და ეგებ ამიტომაც ეს ეტაპი უფრო მეტ საერთოს ნახელობს მტკვარ-არაქსის კულტურასთან. მარტყოფის ეტაპის ყორღანულ სამარხებში თითქოს ორი ქვეჩვეუმი გამოიყოფა — სამგორის და მარტყოფის. პირველ ქვეჩვეუმი გარდა სამგორის ყორღანისა, თრიალეთის ადრეული ყორღანების ერთი ნაწილი ერთიანდება, რომლებიც მართალია, თავისი ზომებით გამოირჩევიან. მაგრამ სამარხული ინვენტარის სიღარიბით და ერთგვაროვნობით ხასიათდებიან. მარტყოფის ქვეჩვეუმი კი უკვე აშკარად ჩანს, რომ მაღალი რანგის პიროვნება ეკონომიურადაც მომძღვარდა. სამარხული ინვენტარი გამოირჩევა სიუხვით, მრავალფეროვნებით და შესრულების უფრო მაღალი დონით.

სადღეისოდ ცნობილია ნამოსახლარები, სადაც კარგად ჩანს მტკვარ-არაქსისა და ბედენური კულტურების თანაარსებობა. ამ ურთიერთობის შედეგად ძირითადად შიდა ქართლში და მის მიმდგომ მხარეებში უნდა ჩამოყალიბებულიყო ბედენის კულტურა, რომელიც ფართოდ ვრცელდება აღმოსავლეთ ამიერკავკასიაში თითქმის ყველა ვერტიკალურ ზოლში. იგი იკავებს თითქმის მთელ იორ-ალანის აუზს, ქვემო ქართლს, და ჩრდილოეთით ცდება აღმოსავლეთ ამიერკავკასიის ფარგლებს. ამ კულტურის ხანშია ათვისებული ბედენის პლატო და მთის ზოლში პირველად ჩნდება შედარებით მდიდრული სამარხები. აღსანიშნავია, რომ ეს მომდევნო პერიოდშიც გადადის და მაღალმთიან პლატოებზე — წალკის, ზურტაკეტის, ახჩის და ნიალის ველებზე და სხვ. გვხვდება თრიალეთის კულტურის მაღალ ემულონებს მიღწეულ პიროვნებათა მდიდრული სამარხები.

ნიშანდობლივია, რომ სამარხულ ძეგლებში ნაკლებადაა ასახული მტკვარ-არაქსისა და ადრეყორღანული კულტურების თანაცხოვრების დამადასტურებელი ფაქტები. თითქმის არ გვხვდება ყორღანები, სადაც ერთდროულად ასახული იყოს ორივე კულტურისათვის დამახასიათებელი ნივთიერი მასალა. ერთად ცხოვრების მოუხედავად, ჩანს, მტკვარ-არაქსის კულტურის მატარებელი მოსახლეობისათვის უცხოა ყორღანული ტიპის სამარხი. სადღეისოდ კარგადაა ცნობილი ამ კულტურის დასასრული ხანის სამარხები. სადაც მიცვალებულებს ისევ ძველი ადამ-წესით ასაფლავებდნენ და მოკოვებულ ინვენტარში არც აქ გვხვდება ადრეყორღანული კულტურისათვის დამახასიათებელი ნივთები. ყორღანული ტიპის სამარხში ეგებ ძირითადად უცხო, ახლად მოსული მოსახლეობის წარმომადგენლები იკრძალებოდნენ, რომლებმაც საზოგადოების შიგნით გარკვეულ პრივილეგიურ მდგომარეობას მიიღწიეს. როგორც ჩანს, ადრებრინჯაოს ხანის ორივე ეტაპის გარკვეულ დროს მტკვარ-არაქსის კულტურასთან თანაარსებობა ძირითადად ნამოსახლარ ძეგლებზე აისახა. შესაძლოა, რომ მტკვარ-არაქსის და ყორღანული კულტურის მარტყოფის ეტაპის დასასრული დროით მიინცდამიანც დღიად დაცილებული არ უნდა ყოფილიყო. მათ საბოლოო ჩაქრობას ეგებ ბედენური კულტურის ფართოდ განფენამაც შეუწყო ხელი. სადღეისოდ თითქოს არ არის ცნობილი მტკვარ-არაქსის კულტურის გვიანი ხანის ნამოსახლარები. სადაც ბედენის და მარტყოფის ეტაპები ერთდროულად იყოს წარმოდგენილი. არც სამარხული ძეგლები გვხვდება, თუ არ ჩავთვლით თითოროლა შემთხვევას, სადაც ინვენტარში ორივე ეტაპისათვის დამახასიათებელი ნივთიერი მასალა ერთად ყოფილიყო ჩატანებული. ყორღანული კულტურის პირველი გამოჩენის დრო ეტყობა ჭერ კიდევ მტკვარ-არაქსის კულტურის ბოლო პერიოდს ემთხვევა. ადრეყორღანული კულტურის აბსოლუტური დათარიღების ცდას ასუსტებს და ერთგვარად დამაჭერებლობას უქარგავს

ის, რომ ძირითადად სამარხებიდან მომდინარე მასალაა წარმოდგენილი. მტკვარ-არაქსის კულტურის გვიანი ხანის ნამოსახლარები, სადაც შერეული ხასიათის მასალა აღმოჩნდა, მთლად ნათელ სურათს ვერ იძლევა ადრეყორდანულ კულტურასთან თანაარსებობის ხანგრძლივობის შესახებ. მართალია, ციხიაგარის ნამოსახლარის სტრატეგრაფიული მონაცემების საფუძველზე, გამოითქვა მოსაზრება, რომ ამ კულტურების თანაცხოვრება შესაძლოა ერთ საუკუნეზე მეტ ხანს გაგრძელდებოდა⁶⁵¹, მაგრამ ამ ნამოსახლარზე ჩანს ბედენის კულტურა მაინცდამაინც მკვეთრად არ ისახება და ამიტომ, რთულდება გარკვევით თქმა ერთდროული ცხოვრების ხანგრძლივობის შესახებ. ზამურის ნაქარგარის ნამოსახლარზე თითქმის ადრეყორდანულ კულტურასთან თანაარსებობა უფრო მკვეთრად ისახება და სავარაუდოა, რომ დროის უფრო დიდ მონაკვეთს მოიცავდა. როგორც ჩანს, ზოგიერთ რეგიონში მტკვარ-არაქსის და ადრეყორდანული კულტურების თანაცხოვრება უფრო მეტხანს გაგრძელდა. შიდა ქართლში, სადაც მტკვარ-არაქსის კულტურა შედარებით ძლიერი იყო, ბედენის კულტურასთან თანაარსებობა, ჩანს, უფრო ხანგრძლივი იყო. მტკვარ-არაქსის კულტურის საბოლოო ჩაქრობის შემდეგ ყორდანული კულტურის ორივე ეტაპი ერთხანს განაგრძობს არსებობას. თუმცა, მარტყოფის ეტაპი, ჩანს, მაინცდამაინც დიდხანს არ გაგრძელდებულა და აღმოსავლეთ საქართველო, მიმდგომი მხარეებით, ბედენის კულტურის გავლენის ქვეშ ექცევა. მტკვარ-არაქსის კულტურის დათარიღების საკითხს არა ერთი მკვლევარი შეხებია და მისი დასასრული ხანის შესახებ სხვადასხვა შეხედულება არსებობს. ამ კულტურის ზედა საზღვარი, უფრო გავრცელებული აზრით, ძვ.წ. III ათასწლეულის შუა ხანებზე მოდის ან მეორე ნახევრის დასაწყისის ემთხვევა: ზოგჯერ ადრეულ ყორდანებს მტკვარ-არაქსის კულტურის ფინალურ სტადიას აკეთვებენ და მისი დასასრულის დრო განისაზღვრება ძვ.წ. III ათასწლეულის ბოლოთი ან II ათასწლეულის დასაწყისით⁶⁵². ბ. კუფტინმა თავის დროზე თრიალეთის ადრეული ყორდანები „მტკვარ-არაქსის ენეოლითის“ მომდევნო ხანის მიაკუთვნა და თრიალეთის „დღი ყორდანების ბრწყინვალე“ კულტურას წინ წარუძღვარა⁶⁵³. თუმცა შემდგომი ეკვი იყო შეტანილი ამ აზრის სისწორის შესახებ⁶⁵⁴. ადრეყორდანული კულტურის გავრცელების ხანიდან უკვე ისეთი მნიშვნელოვანი ცვლილებები შეინიშნება როგორც კულტურის, ისე ცხოვრების საერთო ხასიათში, რომ მისი მტკვარ-არაქსის კულტურაში მოქცევა მთლად გამართლებული არ უნდა იყოს. ზოგიერთი მკვლევარი ამ კულტურას უკვე განვითარების ახალ საფეხურს, შუაბრინჯაოს ხანის დასაწყისის აკეთვებს⁶⁵⁵, ზოგიც ადრითან – შუაბრინჯაოს ხანაზე გარდამავალ ეპოქად მიიჩნევს⁶⁵⁶.

ადრეყორდანული კულტურის ქრონოლოგიური ჩარჩოები საკმაოდ მკაფიოდ ისახება, მისი ქვედა საზღვარი მტკვარ-არაქსის კულტურის ფინალურ სტადიას ემთხვევა, ზედა კი

651. ნ. შ. ხ. ა. ა. ძ. ციხიაგარის მტკვარ-არაქსელი ნამოსახლარი. გვ. 66.

652. К.Х. Кушнарева, Т.Н. Чубинишвили, *დს.ბ. ნშრობი*, გვ. 182.

653. Б.А. Куптин, *Археологические раскопки в Триалети, Тбилиси*, I, 1941, стр. 102.

654. К.Х. Кушнарева, Т.Н. Чубинишвили, *დს.ბ. ნშრობი*, გვ. 156.

655. Е.Н. Черныш, *Культурные контакты в циркумпонтийской области, Кавказ в системе палеометаллической культуры Евразии*, Тбилиси, 1987, стр. 103.

656. А.И. Джавахишвили, *Строительное дело и архитектура поселений Южного Кавказа V-III тысяч. до н. э.*, Тбилиси, 1973, стр. 265.

თრიალეთის კულტურის დასაწყის ხანას. თავის დროზე ბ. კუფტინმა თრიალეთის ადრეული ყორღანების დათარიღებისას განსაკუთრებული ყურადღება მიაქცია ერთ-ერთ ყორღანში აღმოჩენილ ჰემიტის ლაბრისთვის და წინააზიური ანალოგიების გზით ყორღანების ეს ჯგუფი ძვ.წ. III ათასწლეულის ბოლოს მიეკუთვნა⁶⁵⁷. საჩხერის ყორღანული სამაროვნების მასალების საფუძველზე, მან თრიალეთის ადრეული ჯგუფის ყორღანების თარიღი ძვ.წ. XXIV-XXII საუკუნეებით განსაზღვრა. იგი უფრო შორსაც მიდის და აქ ეთნიკური ერთიანობის შესაძლებლობებსაც ეუშვება⁶⁵⁸. საჩხერის ყორღანული სამაროვნები დროის საქაოდ დიდ მონაკვეთს მოიცავდნენ⁶⁵⁹. ადრეული სამარხები აქ, ჩანს, ჯერ კიდევ მტკვარ-არაქსის კულტურის გვიანდელ საფეხურს მიეკუთვნებიან. ბ. კუფტინს ამ სამაროვნების თარიღი ძირითადად წინა აზიისათვის დამახასიათებელი იარაღის საფუძველზე გამოყავდა⁶⁶⁰. ამ ტიპის იარაღი ადრეულ ყორღანებში ნაკლებად გვხვდება. ბაკურციხის ყორღანში ნაპოვნი ბოლოდახვეული ორი შუბისმაგვარი იარაღი ერთგვარად განსხვავებული ხასიათისაა (სურ. 53). შუბისმაგვარი ორი იარაღი აღმოჩნდა აზერბაიჯანში ასტიანის ყორღანში⁶⁶¹. სხვა შემთხვევა ამ ტიპის იარაღის ყორღანში ჩატანებისა სადღესოდ ცნობილი არ არის. არ ჩანს ადრეულ ყორღანებში არც ხიმტისმაგვარი იარაღი. რომელიც მართალია იშვიათად, მაგრამ მაინც გვხვდება მტკვარ-არაქსის თინალური საფეხურის ძველებზე (ქვაცხელები, ქიულთეფე). ხიმტისა და შუბისმაგვარი იარაღი ფართოდ იყო გავრცელებული წინააზიაში ძვ.წ. III ათასწლეულის პირველ ნახევარში და მის შუა ხანებში. შედარებით იშვიათად ვხვდებით მათ აგრეთვე მტკვარ-არაქსის კულტურის გავრცელების არეალში⁶⁶². ამიერკავკასიაში შუბისმაგვარი იარაღი სადღესოდ ძირითადად აღმოსავლეთ საქართველოს ტერიტორიიდანაა ცნობილი. თითო-ორიოლა ცალი ამ იარაღისა აღმოჩენილია სომხეთსა და აზერბაიჯანში. მტკვარ-არაქსის კულტურის გავრცელების არეალში შუბისმაგვარი იარაღი შედარებით ფართოდ გვხვდება აღმოსავლეთ ანატოლიაში. აღსანიშნავია, რომ არსლანთეფეში აღმოჩენილ განძში ამ ტიპის თორმეტი იარაღი იყო ნაპოვნი⁶⁶³. აღმოსავლეთ ანატოლიის მუზეუმებში გვხვდება სხვადასხვა ადგილებში აღმოჩენილი შუბისმაგვარი იარაღები⁶⁶⁴.

ჩრდილო კავკასიაში შუბისა და ხიმტისმაგვარი იარაღი აღმოჩენილია მის აღმოსავლეთ ნაწილში, დაღესტანში – პირველი ჩირკეის სამაროვანზე, მეორე კი ზემოგუნდის ნამოსახლარზე⁶⁶⁵. აღსანიშნავია, რომ ამ ტიპის იარაღები მეტად იშვიათია მაიკოპის კულტურაში. ეს კი ის დროა, როდესაც ამ კულტურას ახლო კონტაქტები აქვს წინააზიურ

657. Б.А. К у ф т и н, *დასახ. ნაშრომი*, გვ. 101.

ბ. კუფტინი, *ქართული კულტურის უძველესი კერა თრიალეთში*, თბ. 1949, გვ. 18.

658. Б.А. К у ф т и н, *Археологическая маршрутная экспедиция 1945 года в Юго-Осетии и Имеретии*, Тбилиси, 1949, стр. 75.

659. ი. ქ ა თ ა რ ი ძ ე, *ქართული ტომების ისტორიისათვის ლიონის წარმოების ადრეულ საფეხურზე*, გვ. 194.

660. Б.А. К у ф т и н, *დასახ. ნაშრომი*, გვ. 71.

661. Д.А. М а х м у д о в, Р.М. М у н ч а е в, И.Г. Н а р и н а н о в, *О древнейшей металлургии Кавказа*, стр. 21.

662. ი. ქ ა თ ა რ ი ძ ე, *ქართველ ტომთა ეთნიკური ისტორიის საკითხისათვის*, გვ. 173.

663. A. P a l m i e r i, *Excavations at Arslantepe (Malatya), Anatolian Studies*, vol. XXXI, 1981, გვ. 108, სურ. 4.

664. Ünder Bilgi, *Some Unstuffed Metal Weapons from the East Anatolian Museums, Between the Rivers and Over the Mountains*, Roma, 1993, გვ. 600.

665. *История Дагестана*, т.1, Москва, 1967, стр. 63.

სამყაროსთან. აქ მათ ვხვდებით გვიანმაიკოპის, ნოვოსვობოდნაიას ეტაპზე. ერთი შუბისმგავარი იარაღი ნაპოვნია ნოვოსვობოდნაიას, მეორე კი — ქსებაისკაიას ყორღანებში⁶⁶⁶. ხიმტისმგავარი იარაღი, რამდენადმე განსხვავებული ფორმის, ცნობილია ბაბუტის ერთ-ერთ ყორღანიდან⁶⁶⁷.

ადრეულ ყორღანებში აღმოჩენილ ლითონის იარაღიდან თითქოს უფრო მეტად მსგავსება წინაურ ხანისათვის დამახასიათებელ ცულებთან ჩანს. საგრძნობი სხვაობაა აგრეთვე სამკაულის ხასიათში. საჩხერის ყორღანული სამაროვნების ძირითადი სამარხების ადრეულ ყორღანებთან გატოლება მთლად სწორი არ უნდა იყოს. ეს სამაროვნები, ჩანს, დროის საკმაოდ ხანგრძლივ პერიოდს მოიცავდნენ და ქვედა ფენის სამარხები ჯერ კიდევ მტკვარ-არაქსის კულტურის გვიანდელ საფეხურს უნდა მიეკუთვნებოდეს. მდ. ყვირილას აუზის ეს რევიონი ამ დროისათვის საკმაოდ ძლიერ გავლენას განიცდის მტკვარ-არაქსის კულტურის შიდაქართლური ვარიანტისა. არც საჩხერის სამაროვნის გვიანდელი სამარხებიდან მომდინარე მასალა ნახულობს ბევრ საერთოს ადრეული ყორღანების ინვენტართან. შესაძლოა გარკვეული მსგავსება შეინიშნებოდეს კერამიკაში, ორნამენტის ხასიათში და სხვ., მაგრამ ეს ალბათ საერთო წინაპრის, მტკვარ-არაქსის კულტურის თიხის ჭურჭლებიდან მომდინარეობს. თიხის ნაწარმი უფრო კონსერვატული ბუნებისა და უფრო მეტად ინარჩუნებს საერთო ნიშნებს. სხვა მხრივ, როგორც აღინიშნა, არც სამკაულში და არც იარაღ-საჭურველის ხასიათში მსგავსება მაინცდამაინც არ იგრძნობა. ამიტომ, საჩხერის სამაროვნების მთლიანად გაიგივება ბედენის, თეთრიწყაროს ყორღანებთან ზუსტი არ უნდა იყოს⁶⁶⁸. არა გვგონია სავსებით სწორი იყოს მოსაზრება, რომ თრიალეთის უადრესი ყორღანების თანადროულია საჩხერის, ქვატხელების და ხიზანანთგორის B ფენის ფინალური საფეხური⁶⁶⁹. არც ის აზრი ჩანს მთლად სწორი, რომ, თითქოს მეტი ნდობით უნდა მოვეყილოთ ვარაუდს მტკვარ-არაქსის და ადრეყოღანული კულტურების სინქრონულობის საკითხს⁶⁷⁰. ეს კულტურები, ჩანს, ერთხანს თანაარსებობდნენ, ოღონდ მათი სრული სინქრონიზაციის საკითხი ნაკლებად სანდო ჩანს. გამოითქვა მოსაზრება, არც თუ მთლად დამაჯერებელი, რომ საჩხერის სამაროვნების ზედა საზღვარი ძვ.წ. XXIV საუკუნე უნდა სცილდებოდეს, ადრეული სამარხები კი ძვ.წ. III ათასწლეულის პირველი ნახევრით უნდა დათარიღდეს. თითქოს საეჭვო უნდა იყოს საჩხერის სამარხების გვიანი ჩვეულის გამოყოფა, რომლებიც დროით შეიძლება თრიალეთის ადრეულ ყორღანებს გაუტოლდეს⁶⁷¹. მაგრამ, ისე ჩანს, რომ საჩხერის სამაროვნების გვიანი სამარხები ბედენის კულტურის სინქრონულები უნდა იყოს. ქორეთის ყორღანული სამაროვნის N 1 სამარხში აღმოჩენილი ბედენური ხასიათის ჭურჭელი და ინვენტარიც აქ შედარებით გვიანი ჩანს⁶⁷². უფრო დამაჯერებელი ჩანს აზრი, რომ თრიალეთის ადრეული ყორღანები ქრონოლოგოურად უშუალოდ მოყვებიან

666. А.А. И е с е н, К хронологии „больших кубаиских курганов“, СА, М.-Л., 1950, стр. 176.

667. Р.М. М у н ч а е в, Кавказ на заре бронзового века, стр. 336.

668. Ch. Burney, D. Lang, დასახ. ნაშრომი, გვ. 67.

669. Г. К а в т а р а д з е, К хронологии эпохи энеолита и бронзы Грузии, Тбилиси, 1983, стр. 106.

670. ე. შ ი ნ დ ი ა შ ვ ი ლ ი, ადრეული ყორღანები სამხრეთ კავკასიაში, გვ. 6

671. А.И. Д ж а в а х и ш в и л и, დასახ. ნაშრომი, გვ. 266.

672. ი. ა. ფ ა რ ი ძე, ქართველ ტომების ისტორიისათვის ლითონის წარმოების ადრეულ საფეხურზე, გვ. 195.

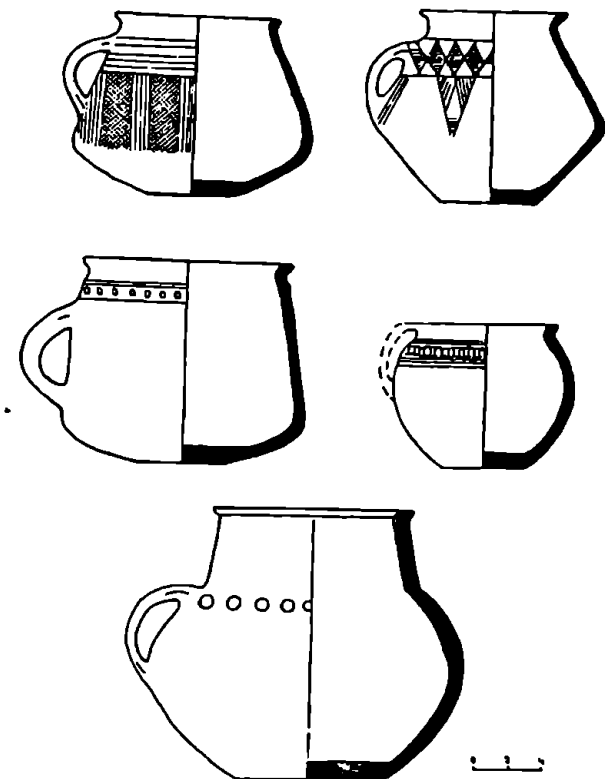

სურ. 57. ხოელეს N2 ყორღანის კერამიკა.

საჩხერის ძირითად სამარხებს ან ნაწილობრივ მათი სინქრონული უნდა იყოს⁶⁷³. მართალია, მეტი სმეტად ფრთხილად, მაგრამ მაინც გამოითქვა ვარაუდი, რომ თრიალეთის ადრეული ყორღანების ერთი ნაწილი შეიძლება მიეკუთვნებოდეს მტკვარ-არაქსის, მეორე კი თრიალეთის კულტურას⁶⁷⁴. და მაინც, თითქოს უფრო ისე ჩანს, რომ ყორღანული კულტურის გამოჩენით აღმოსავლეთ ამიერკავკასიაში საზოგადოების განვითარების ახალ საფეხურს ეყრება საფუძველი, რომელიც უკვე საგრძნობლად სცილდება მტკვარ-არაქსის კულტურას. ამიტომ, შესაძლოა, ეს ახალი ეტაპის – შუაბრინჯაოს ხანის დასაწყისი იყოს, რომლის აყვავების პერიოდი თრიალეთის „დიდი ყორღანების ბრწყინვალე“ კულტურაზე მოდის⁶⁷⁵.

მტკვარ-არაქსის კულტურის დასასრულის შესახებ არსებული განსხვავებული აზრის მოუხედავად, მაინც თითქოს უფრო ისე ჩანს, რომ იგი ძვ.წ. III ათასწლეულის მეორე ნახევრის დასაწყის ხანებში წყვეტს არსებობას. ამ კულტურის ფართოდ განფენის გამო შესაძლოა, მისი ზედა ზღვარი ცალკეულ რეგიონებში სხვადასხვა ყოფილიყო. შიდა ქართ-

673. ე. გ. ო. გ. ა. ძ. ე., თრიალეთის ყორღანული კულტურის პერიოდიზაცია და გენეზისი. გვ. 33.

674. А. И. Д ж а в а х и ш в и л а დასახანრობი. გვ. 268.

675. ო. ჯ. ა. თ. ა. რ. ძ. ე. შუა ბრინჯაოს ხანა, საქართველოს ისტორიის ნარკვევები, I, თბილისი, 1970, გვ. 201.

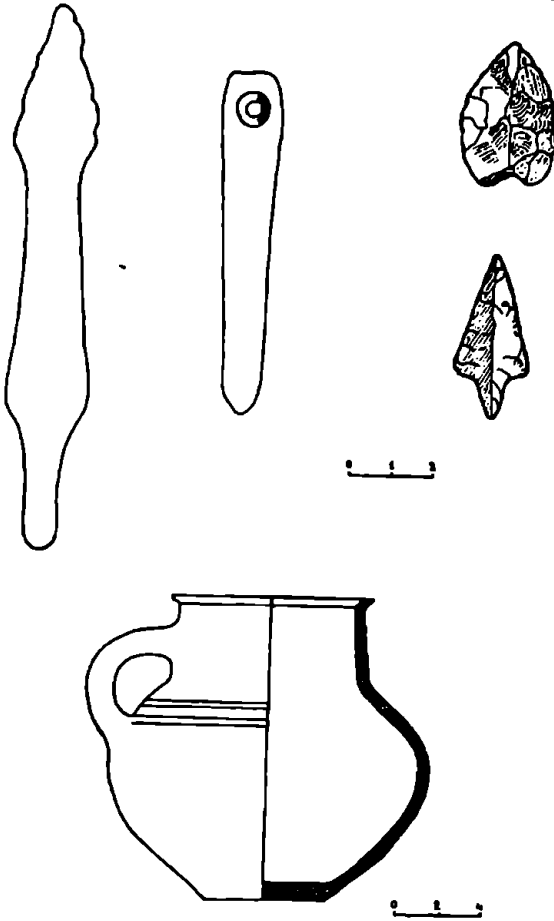

სურ. 58. ხოვლეს ყორღანის N2 სამარხის ინვენტარი.

ლში, სადაც მტკვარ-არაქსის კულტურა, ჩანს, უფრო ძლიერი იყო, ზოგიერთ ნამოსახლარებზე მისი ბედენთან თანაარსებობა თითქოს უფრო ხანგრძლივი იყო. ნიშანდობლივია, რომ ისეთ ძეგლებზე, როგორც იყო ხიზანანთ გორა, ქვატხელეები, გუჯაბერტყა და სხვ. ბედენის კულტურასთან თანაარსებობა არ შეინიშნება და ცხოვრება აქ ადრეყორღანული კულტურის გამოჩენის შემდეგ აღარ გაგრძელებულა. ზოგიერთი ნამოსახლარები, ჩანს, ბედენის კულტურის ხანშიც განაგრძობენ არსებობას და როგორც ვარაუდობენ, ცხოვრება მათზე ძე.წ. III ათასწლეულის ბოლოს დასრულებულა⁶⁷⁶. საინტერესო სტრატეგრაფიული სურათი გამოჩნდა ხოვლესთან გათხრილ ყორღანში. ყორღანის სიმაღლე – 1,5 მ, დიამეტრი კი – 22,0 მ. უღრიდა. ცენტრალურ ნაწილში აღმოჩნდა სამარხი – ორმო სწორკუთხა მოყვანილობის 3,80 X 2,40 მ, სიღრმე – 1,2 მ. ორმოში

აღმოჩნდა ერთი მიცვალებული ხელფეხმოკეცილი, მარჯვენა გვერდზე მწოლიარე, უინვენტარო. სამარხი-ორმო გადახურული იყო ხის ძელებით, რომელსაც ზემოდან 1,20 მ. სიმაღლის ქვაყრილი ჰქონდა. ქვაყრილს ზემოდან 0,30 მ. სისქის ღორღიანი მიწა ედო.

ქვაყრილის ცენტრალურ ნაწილში ერთმანეთის თავზე ორი ჩამყვებული სამარხი აღმოჩნდა – ერთი N 1 - 0,60 მ. მეორე – N 2 - 1,0 მ. სიღრმეზე⁶⁷⁷. N 2 სამარხში აღმოჩნდა ტიპური ბედენური კერამიკა, შავპრიალა ქოთნები და სასმისები, შემკული „მარგალიტისებრი“ და წვრილად ნაკაწრი ორნამენტით. აქვე იდო ბრტყელი შუბისა, თუ ხელშუბის

676. ზ. მ. ხაჩაძე, დასაბ. ნაშრომი, გვ. 63.

677. გ. გრიგოლია, ურბანი სოფ. ხოვლესთან, ასპინძელთა და ახალგაზრდა მეცნიერ-მუშაკთა IX სამეცნიერო კონფერენცია, თბილისი, 1958, გვ. 41.

პირი, რომბისებრი თავით, ფართო ყუნწით, კაეისა და ობსიდიანის ისრის პირები, საღესი ქვა და სხვ. (სურ. 57, 58). ამ სამარხის თავზე აღმოჩნდა მეორე საფლავი N1, რომელშიც იყო გვიანმეტყვარაქსის კულტურისათვის დამახასიათებელი ძირვიწრო ტოლჩა ჩაატარულ-ამოღარული ორნამენტით შემკული, ბრტყელი ფართოყუნწიანი სატევრის პირი, რომელსაც შუაში მხრების დონეზე ერთი ნახვრეტი აქვს (სურ. 59). ხოვლეს ყორღანში კარგად გამოჩნდა მტკვარაქსისა და ბედენური კულტურების თანაარსებობა. ორივე სამარხი ჩანს დაახლოებით თანადროული უნდა იყოს. აქ, ეტყობა, პირველად დაიმარხა მიცვალებული, რომელსაც ბედენის კულტურისათვის დამახასიათებელი ინვენტარი ახლდა, შემდეგ კი ალბათ დაახლოებით იმავე ხანებში, დასაფლავდა მეორე მიცვალებული, რომელსაც მტკვარაქსის გვიანი საფეხურისათვის დამახასიათებელი ტიპოური ტოლჩა ჩაატანეს. აქ, უმცა, არც ის შესაძლებლობაა გამოჩნდილი, რომ ადრე ნაპოვნი ტოლჩა შემდეგ უფრო გვიანდელ სამარხში მოხვდა. მის მაგალითები არცთუ იშვიათია არქეოლოგიაში. მიცვალებულს, რომლისთვისაც ხოვლეს ყორღანი იყო აგებული, თან არაფერი ჩაატანეს. უინვენტარო ყორღანები ჩვენში თითქმის არ არის ცნობილი. ყორღანები სამარხბული ინვენტარის გარეშე საკმაოდ ხშირია ძველი ორმოსამარხების კულტურაში. განსაკუთრებით აღსანიშნავია ხოვლეს N 2 სამარხში აღმოჩენილი ბრინჯაოს შუბის თუ ხელშუბის პირი, წელთან შევიწროვებული, რომბისებრი მოყვანილობის თავით და მოგარძო ბრტყელი ყუნწით (სურ. 58). ანალოგიური იარაღი ჩვენში და კავკასიაში, საერთოდ, სადღესოდ ცნობილი არ არის. თითქმის სავსებით ასეთივე იარაღია ნაპოვნი კალმიკეთში, ელისტის სამარხის N 8 ყორღანის, N 6 სამარხში⁶⁷⁸ (სურ. 60). ამ ტიპის იარაღი აქაც შედარებით იშვიათია, მაგრამ, სამაგიეროდ ხშირად გვხვდება ბრტყელი სატევრის პირები რომბისებრი მოყვანილობის პირით⁶⁷⁹. ელისტის ყორ-

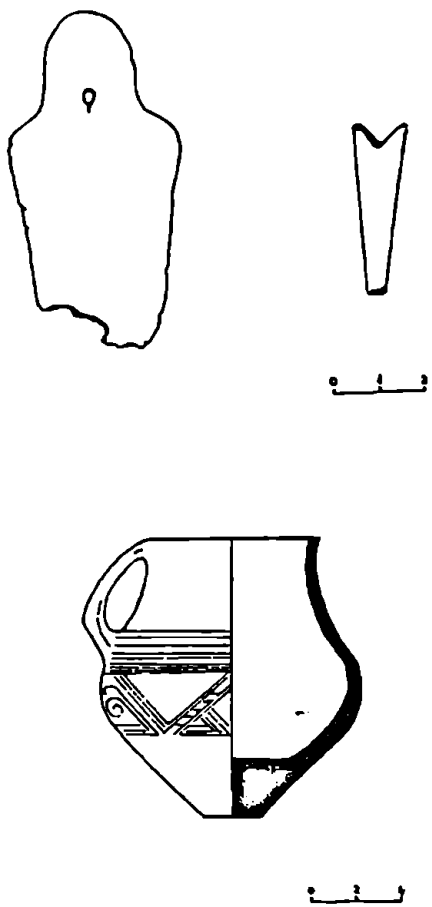

სურ. 59. ხოვლეს ყორღანის N1 სამარხის ინვენტარი.

678. И. В. С и н и ц ы ц, У. Э. Э р а н и е в, Элистинский могильник Элиста, 1971, стр. 15, табл. 115, 3.
679. იქვე, გვ. 14.

ღანები მიეკუთვნებიან ძველი ორმოსამარხების და კატაკომბურ კულტურებს. ცენტრალურ ანატოლიაში, ჰოროსთეფში აღმოჩენილი გვერდებზე შექმნილი შუბისა თუ სატევრის პირები, წაწვეტებული წვერით, რომლებიც თითქოს რაღაც შორეულ მსგავსებას ავლენენ ხოვლეს იარაღთან, მაინც განსხვავებული ტიპისაა (სურ. 60). მსგავსი იარაღი ანატოლიაში საერთოდ უცნობია⁶⁸⁰. არ არის გამოჩენილი, რომ ბრტყელი შუბის პირი რომისებრი თავით ჩვენში ჩრდილოეთთან ურთიერთობის შედეგად გავრცელებულიყო.

ხოვლეს N 1 სამარხში აღმოჩენილი სატევრის პირის ანალოგიური იარაღი ჩვენში ცნობილი არ არის. აღრეული ყორღანებისათვის დამახასიათებელი სატევრის პირები განსხვავებული ტიპისაა. ხოვლეს სატევრის პირი თითქოს უფრო ახლოს დგას ანატოლიაში გავრცელებულ ამ ტიპის იარაღთან, რომელსაც დ. სტრონახი II ტიპში აქცევს. ეს სატევრის პირები ყველაზე გავრცელებულია ანატოლიაში ძვ.წ. III ათასწლეულის პირველ ნახევარში და თითქმის 2000 ძვ.წ. შემორჩა⁶⁸¹. უნდა აღინიშნოს, რომ ჩვენში აღრეულ ყორღანებში ჩამოვსებული სამარხები მეტად იშვიათია. არც მომდევნო, თრიალეთის ყორღანებისთვისაა დამახასიათებელი ყრილში სამარხების მოწყობა. ჩრდილო კავკასიის, კალშიკეთის და სხვ. ყორღანებში ზშირად გვხვდება ჩამოვსებული სამარხები.

აღრეყორღანული კულტურის ქრონოლოგიური ჩარჩოების დადგენა დღესაც უპირატესად ისევ ძველი ტრადიციული მეთოდების გამოყენებითაა შესაძლებელი. ტიპოლოგიური ანალიზის გზით განისაზღვრა თავიდანვე ამ კულტურის საეარაულო თარიღი. შემდგომში ამავე მეთოდების უფრო ფართოდ გამოყენებამ კიდევ მეტი სინათლე შეიტანა მისი ხროვანების დადგენის საკითხში. მართალია, სადღეისოდ უკვე გვაქვს შედარებით მკიერე სერია ამ პერიოდის ძეგლების რადიონახშირბადის თარიღებისა, მაგრამ ისინი მაინცდამაინც საქმეს დიდ დამაჭერებლობას არ მატებს, ვინაიდან საგრძნობ სხვაობას იძლევიან. მარტუფის ეტაპისათვის მხოლოდ მარტუფის N 4 ყორღანიდან რამდენიმე თარიღია მიღებული. ამერიკის ლოველის უნივერსიტეტის ლაბორატორიის Gx-9252 : 2083 ± 155 ძვ.წ.; პეტერბურგის არქეოლოგიის ინსტიტუტის ლაბორატორიის -LE - 2198 : 1690 ± 40 ძვ.წ.; თბილისის უნივერსიტეტის ლაბორატორიის TB - 325 : 2180 ± 80 ძვ.წ., კალიბრებული თარიღი - 2650 ძვ.წ. ბერლინის ლაბორატორიის - Bln - 2917 : 1930 ± 60 ძვ.წ.; ორი თარიღია ცნობილი აზერბაიჯანში გათხრილ უჩ-თეფეს ყორღანიდან, პეტერბურგის ლაბორატორიაში განსაზღვრული - LE 305 : 4500 ± 120 = 2539 ± 120 ძვ.წ. და LE 300 : 4830 ± 230 = 2867 ± 230 ძვ.წ. მაგრამ ა. იესენმა იმთავითვე ეპი შეიტანა ამ თარიღების სისწორეში და აღნიშნა, რომ ისინი რამდენიმე საუკუნით უფრო აღრეულებია. მისი ზრით, ამ ყორღანის საეარაულო დრო უნდა იყოს ძვ.წ. III ათასწლეულის მეორე ნახევარი ან მისი ბოლო⁶⁸². უჩ-თეფეს ყორღანი გაძარცვული აღმოჩნდა, მაგრამ იქ შემორჩენილი სამარხული ინვენტარის საფუძველზე გამოითქვა მოსაზრება მაიკოპის ყორღანის კერამიკულ მასალასთან სიახლოვის შესახებ⁶⁸³. მაიკოპის კულტურის და, კერძოდ, მაიკოპის ყორღანის თარიღის შესახებ, წინააზიური ანალოგიების

680. T. Ü z g ü ç, M. A k o k. Objects from Horoztepe, Belleten, XXI, 82, 1957; გვ. 216, სურ. 14, 16-19;

681. D. B. S t r o n a c h, Development and Diffusion of Metal Types in Early Bronze Age Anatolia, Anatolian Studies, VII, 1957, გვ. 92.

682. А.А. И е с с е н. Раскопки большого кургана в урочище Уч-Тепе. МИА 125 М.-Л., 1965, стр. 186.

683. იქვე, გვ. 183.

გზით, კვლავ აღინიშნა მაღალი თარიღები⁶⁸⁴. შესაძლოა, მაიკოპის კულტურის ხნოვანობა მართლაც გადადიოდეს ძვ.წ. IV ათასწლეულში და ამას თითქოს ბერიკლდეების სტრატოგრაფიული მონაცემებიც მოწმობენ, მაგრამ საკუთრივ მაიკოპის ყორღანის თარიღის შორს სიღრმეში გადატანა მთლად გამართლებული არ უნდა იყოს. ჩრდილო კავკასიაში ყორღანული ტიპის სამარხის ძვ.წ. III ათასწლეულზე უფრო ადრე გამოჩენა ნაკლებ საეარაუდო ჩანს. არსებობს რადიონახშირბადის მეთოდით მიღებული უზ-წყვეტინის ყორღანების რამდენიმე თარიღი, ეს სამარხები დროით უშუალოდ უნდა მოსდევდნენ მაიკოპის ეტაპს (2090 ± 60 ; 2260 ± 60 ; 1950 ± 60 ძვ.წ.)⁶⁸⁵.

დროის რა მონაკვეთს მოიცავდა ადრეყო-რღანული კულტურის მარტყოფის წვეულის სამარხები, დაზუსტებით თქმა გაჭირდება, მაგრამ, ამ კულტურის პირველი გამოჩენა, ჩანს, უნდა ემთხვეოდეს ძვ.წ. III ათასწლეულის მეორე ნახევრის პირველ საუკუნეებს და მის შუა ხანებს მაინცდამაინც შორს არ ცდება.

მართალია, ბედენის კულტურისათვის ოდნავ მეტი რადიონახშირბადის თარიღები გაგვაჩნია, მაგრამ მაინც ამ პერიოდის ხანგრძლივობისა და დასასრულის შესახებ ყველაფერი ნათელი არ არის. მარტყოფის ბედენური დროის ყორღანებისათვის ორი თარიღი განისაზღვრა თბილისის უნივერსიტეტის ლაბორატორიაში - N 3 ყორღანის TB - 317 : 1800 ± 50 და N 5 ყორღანის ორი თარიღია მიღებული TB - 809 : 2040 ± 90 ძვ.წ. (კალიბრებული - 2440) და TB - 813 : 2060 ± 100 ძვ.წ. (კალიბრებული - 2465)⁶⁸⁶. წნორის N 1 ყორღანის ორი თარიღია მიღებული - ერთი ლოს-ანჯელესის უნივერსიტეტის ლაბორატორიაში - $2170 \pm 50/90$, მეორე თბილისის უნივერსიტეტში - 2155 ± 50 ⁶⁸⁷. ზეიანის ყორღანის თარიღი განისაზღვრა თბილისის უნივერსიტეტის ლაბორატორიაში - 1890 ძვ.წ. (კალიბრებული TB - 328 : $2350 + 316$ ძვ.წ.)⁶⁸⁸, ხრამების ყორღანის თარიღია

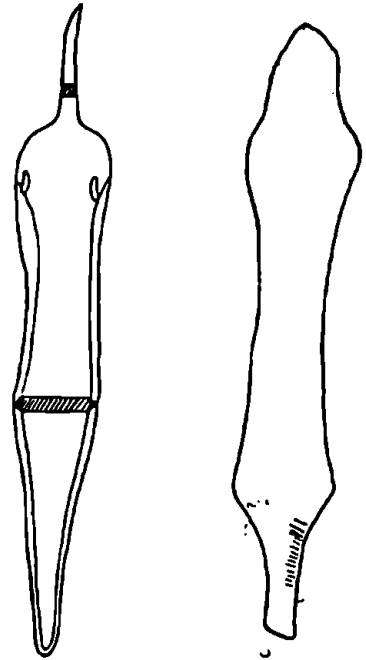

სურ. 60. ელისტის სამარხების N8 ყორღანის N6 სამარხში ნაპოვნი შუბისპირი. ზოროსთეფეს სამარხში ნაპოვნი შუბის თუ სატევრის პირი.

684. М.А. Антонова. К вопросу о южных связях майкопской культуры. СА. N1, Москва, 1977, стр. 43.

685. Р.М. Мушчаев. დასახარბი. გვ. 325.

686. გ. ავალიშვილი, ნ. აფთიაური, თ. კეკელიძე, მ. კობალაძე, მ. ჩეხელაშვილი, ა. წერეთელი. თბილისის სახელმწიფო უნივერსიტეტის არქეოლოგიური ფსქვდის 1989-1990 წწ. მუშაობის ანგარიში. არქეოლოგიის კვებული, I, თბილისი, 1994 წ. გვ. 66.

687. Ш. Д. С. А. Д. Б. Р. И. Ш. В. И. Л. Курганов Алванской долины. Тбилиси, 1979, стр. 25.

688. А.М. А. П. А. К. Д. З. Е. А. А. Б. У. Р. Ч. У. Л. А. Д. З. Е. Радиоуглеродное датирование археологических и палеоботанических образцов Грузии. Тбилиси, 1987, стр. 31.

- TB - 242 : 2200 ± 50⁸⁸⁹. გამოითქვა ვარაუდი, რომ თითქოს ბედენის კულტურა წინ უსწრებს მარტყოფის საფეხურს⁸⁹⁰. მაგრამ, ამ მოსაზრებას მხარს არ უჭერს რადიონახშირბადის მეთოდით მიღებული თარიღები და არც სამარხველი ინვენტარის ანალიზი იძლევა ამის საფუძველს. სამართლიანად აღინიშნა, რომ ბედენის კულტურაში უკვე რიგი ისეთი ნიშნებისა შეიმჩნევა, რომლებიც შემდეგში თრიალეთის კულტურისთვის ჩანს და მახასიათებელი⁸⁹¹. ბედენში შემოდის პირველად მიცვალებულის ხის ოთხთვალა ეტლთან ერთად დაკრძალვის რიტუალი და ეს ტრადიცია შემდეგში თრიალეთის კულტურაში გადადის. ბედენის ხანის ყორღანებში ნაპოვნი მოხატული ჭურჭელი უახლოვდება თრიალეთის კულტურის ერთ წყება კერამიკას და საერთოდ თიხის ნაწარმში სხვა საერთო ნიშნები შეიმჩნევა. უნდა შეინიშნოს, რომ აღრეყორღანული კულტურის ძეგლებისათვის უფრო მაღალი შესწორებული თარიღებიც ასსებობს⁸⁹². მაგრამ გერჩეობით თითქოს უფრო მისაღები ჩანს ტრადიციული მეთოდით მიღებული განსაზღვრები. თუმცა ზოგჯერ თითქოს კალიბრებული თარიღები უფრო ახლოსაა კემშარიტებასთან.

აღრეყორღანული კულტურის ქვედა საზღვრის დადგენა თითქოს უფრო საიმედო უნდა იყოს, ვინაიდან იგი მტკვარ-არაქსის კულტურის ბოლო პერიოდს უკავშირდება. სადღეისოდ მტკვარ-არაქსის კულტურის რიგი გვიანი ხანის მრავალფენიანი ნამოსახლარებია გათხრილი და არსებობს რადიონახშირბადის მეთოდით მიღებული თარიღების მცირე სერია. მაგრამ, მაინც საკმარისი კი არაა ამ კულტურებს შორის მეტ-ნაკლებად ზუსტი ზღვარის დადგენა იმის გამო, რომ მთლად ნათელი არ არის მათი თანაარსებობის დრო. მტკვარ-არაქსის კულტურის გვიანი ხანის ორი თარიღია მიღებული, საჩხერის მახლობლად გათხრილი არგვეთის ნამოსახლარიდან TB - 416 : 2390 ± 60 და TB - 417 : 2110 ± 40 ძვ.წ.⁸⁹³ საკმარისი თარიღია ამირანის გორის ნამოსახლარიდან TB - 3 : 1850 ± 165 ძვ.წ.⁸⁹⁴ სასაგეოროდ მაღალი თარიღია მიღებული ციხიაგორის B₂ ფენიდან - 2900 ± 110 ძვ.წ. და აღინიშნა კიდევ, რომ იგი არ შეეფერება სინამდვილეს⁸⁹⁵. შენგავითის ნამოსახლარის ზედა IV ფენიდან ერთი თარიღია მიღებული LE - 459 : 2020 ± 80 ძვ.წ.⁸⁹⁶ ამ ფენაში აღმოჩენილი შეპრიალა თიხის ჭურჭელი, თითქოს გარკვეულ მსგავსებას ამჟღავნებს ბედენური კულტურის კერამიკასთან. აქ ნაპოვნი ერთი მოზრდილი ჭურჭელი, დაბალცილინდრული ყელით ბედენის თიხის ნაწარმს მოგვაგონებს⁸⁹⁷.

პატარა სერია რადიონახშირბადის თარიღებისა, მიღებულია ურმიის ტბის რეგიონში

889. А.М. А п а к и д з е, А.А. Б у р ч у л а д з е, დასახ. ნაშრომი, გვ. 29.

890. О.Д. Л о р т к и п а н и д з е, Наследие древней Грузии, Тбилиси 1989, с. 118.

691. ვ. გ. გ. ძვ., დასახ. ნაშრომი, გვ. 24.

А.И. Д ж а в а х и ш в и л и ц, დასახ. ნაშრომი, გვ. 265.

692. გ. ქ. ვ. თ. ა. რ. ძვ., საქართველოს ენოლოგიური-ბრინჯაოს ხანის არქეოლოგიური კულტურების ქრონოლოგია, პ. 1-ლი მოწვევების შექმნა, თბილისი, 1981, გვ. 94.

693. А.М. А п а к и д з е, А.А. Б у р ч у л а д з е, დასახ. ნაშრომი, გვ. 46.

694. А.М. А п а к и д з е, А.А. Б у р ч у л а д з е, დასახ. ნაშრომი, გვ. 9.

695. ნ. მ. ხ. რ. ძვ., დასახ. ნაშრომი, გვ. 61.

696. С.А. С а р д а р и н, Первоисточное общество в Армении, Ереван, 1967, с. 297.

697. ი. კ. ვ., გვ. 295, სურ. 20. 21.

შესწავლილი მტკვარ-არაქსის კულტურის ძეგლებიდან. იანიქ თევეს ნამოსახლარის ადრებრინჯაოს II პერიოდიდან ოთხი თარიღია — და ეს ხანა ჩანს გავრცელებულა 2650 - 2200 ძვ.წ.⁶⁹⁸. იანიქ თევეს ადრებრინჯაოს III პერიოდის საკმაოდ გვიანდელი თარიღებია - 2086 ± 104 და 1816 ± 63 ძვ.წ.⁶⁹⁹ მასანლუ VII ხუთი თარიღი მერყეობს 2157 - 2002 ძვ.წ.⁷⁰⁰ აღინიშნა, რომ ურმიის ტბის ზოგიერთ რეგიონში და ეგებ ვანის ტბის მიდამოებშიც მტკვარ-არაქსის კულტურის ტრადიციები ძვ.წ. II ათასწლეულის დასაწყისამდე შემორჩა⁷⁰¹. ერთი თარიღი გე-თევეს K₃ ფენიდან P - 199 : 2442 ± 142 ამ კულტურის ურმიის ტბის არეალში ადრე გავრცელებზე უნდა მიუთითებდეს⁷⁰². გამოითქვა მოსაზრება, რომ დასავლეთ ირანში მტკვარ-არაქსის კულტურის განფენა ორ ნაკადად ხორციელდებოდა - ერთს გე-თევეს K პერიოდის ჩამოყალიბება მოყვა, მეორეს კი იანიქ-თევეს კულტურის წარმოქმნა⁷⁰³.

კიდევ უფრო რთულია ადრეყორღანული კულტურის ზედა ზღვარის დადგენა, რომელიც ამავე დროს თრიალეთის „დიდი ყორღანების ბრწყინვალე კულტურის“ დასაწყისი, მისი ქვედა საზღვარი უნდა ყოფილიყო. თრიალეთის კულტურა ძირითადად სამარხული ძეგლებიდან მომდინარე მასალითაა წარმოდგენილი და არც ამ დროის ნამოსახლარებია მაინცდამაინც შესწავლილი. თითქმის არა გვაქვს ამ კულტურის რადიონახშირბადის მეტოდიტ განსაზღვრული თარიღები. თრიალეთის კულტურის ქრონოლოგია ძირითადად ტრადიციული მეთოდის გამოყენების გზითაა განსაზღვრული. ბ.კულტინმა იმთავითვე ეს კულტურა ძვ.წ. II ათასწლეულის პირველი ნახევრის შუა საუკუნეების მიაკუთვნა⁷⁰⁴. შემდეგში არა ერთი ცდა იყო თრიალეთის კულტურის პერიოდიზაციის და დათარიღების⁷⁰⁵. მისი საწყისი ხანა განისაზღვრებოდა ძვ.წ. III ათასწლეულის ბოლოთი, III და II ათასწლეულების მიწინით ან კიდევ ძვ.წ. II ათასწლეულის დასაწყისით. მართებულად აღინიშნა, რომ თრიალეთის XIV ყორღანის ინვენტარში კარგად შეინიშნება გარდამავალი ხასიათი, განსაკუთრებით კერამიკაში, რომელშიაც ჭერ კიდევ შემორჩენილია ბედენური კულტურის თიხის ჭურჭლისათვის დამახასიათებელი ნიშნები. ეს ყორღანი თრიალეთის კულტურაში ყველაზე ადრეული უნდა იყოს და ძვ.წ. III-II ათასწლეულის მიჯნას უნდა მიეკუთვნებოდეს⁷⁰⁶. შეიძლება, მართლაც, პრინციპული მნიშვნელობა არ ჰქონდეს „დიდი ყორღანების ბრწყინვალე კულტურის“ საწყისი პერიოდის ძვ.წ. XXI საუკუნეებით დათარიღებას⁷⁰⁷,

698. Ch. Burney, D. Lung, დასახ. ნშრობი, გვ. 60.

699. იქვე, გვ. 65.

700. R.H. Dyson, Jr., The Hasalnu Project 1961-67, The Memorial Volume of the VTH International Congress of Iranian Art and Archaeology, Vol. 1, Tehran, 1972, გვ. 57.

701. Ch. Burney, D.M. Lang, დასახ. ნშრობი, გვ. 65.

M.N. van Loon, Korucuterc, Eastern Anatolia, 1968-1970, Volume 2, 1978; გვ. 73.

702. R.H. Dyson, დასახ. ნშრობი, გვ. 58.

703. Г. К а в т а р а д з е, დასახ. ნშრობი, გვ. 103.

704. Б.А. К у ф т и ц, Археологические раскопки в Триалеті Тѳанисі, 1941, с. 96.

705. C.A. Burney, Eastern Anatolia in the Chalcolitic and Early Bronze Age, Anatolian Studies, VIII, 33, 175.

ო. ქ ა თ ა რ ი ძ ე, არქეოლოგიური გათხრები თრიალეთში, ქართული ტომების ისტორიისათვის, ძვ.წ. II ათასწლეული, თბილისი, 1969, გვ. 238. ვ. გ ო გ ა ძ ე, დასახ. ნშრობი, გვ. 39.

706. ვ. გ ო გ ა ძ ე, დასახ. ნშრობი, გვ. 44.

707. А.И. Д ж а в а х и ш в и л ц, დასახ. ნშრობი, გვ. 268.

ოღონდ მისი უფრო სიღრმეში გადატანას, სათანადო საფუძველი არ უნდა ჰქონდეს. ამას თითქოს უნდა მოწმობდეს ზემომოტანილი მცირე სერია რადიონახშირბადის თარიღებისა.

მტკვარ-არაქსის კულტურის გვიან პერიოდში აღმოსავლეთ ამიერკავკასიაში, ჩანს, რეგიონალური კულტურები ჩამოყალიბდა (შენგაეითური კულტურა, შიდა ქართლში თავისებური ვარიანტი და სხვ.). შიდა ქართლში მიმდგომი მხარეებით მტკვარ-არაქსის კულტურა ძვ.წ. III ათასწლეულის მეორე ნახევრამდე გაგრძელდა. დაახლოებით ამავე პერიოდში აღმოსავლეთ ამიერკავკასიაში გავრცელებას იწყებს ადრეყორღანული კულტურა. იქ, სადაც ამ კულტურამ მაინცდამაინც ფეხი არ მოიკიდა, მტკვარ-არაქსის კულტურა, ჩანს, უფრო დიღხანს ძვ.წ III ათასწლეულის მეორე ნახევრის შუა ხანებამდე შემორჩა. ადრეყორღანული კულტურა ერთხანს მტკვარ-არაქსის კულტურასთან თანაარსებობს. შემდეგ ბედენური კულტურა ვრცელდება და დროის რა მონაკვეთს მოიცავდა, მთლად ნათელი არ არის. უფრო ისე ჩანს, რომ იგი ძვ.წ. III ათასწლეულის მეორე ნახევრის შუა ხანებიდან მოკიდებული, ვიდრე მის ბოლომდე გაგრძელდა. შემდეგ მას III-II ათასწლეულის მიჯნაზე თრიალეთის „დიდი ყორღანების ბრწყინვალე კულტურა“ ენაცვლება. აღსანიშნავია, რომ ცირკუმპონტური პროვინციის არეალში შუაბრინჯაოს ხანაზე გადასვლა დაახლოებით 2300-2100 წლებს ემთხვევა⁷⁰⁸. ჩვენ შიკ ჩანს, ეს პროცესი დაახლოებით ამავე ხანებზე, უფრო კი ძვ.წ. III ათასწლეულის ბოლოზე მოდის.

708. Е.Н. Черных. Горное дело и металлургии в древней Болгарии. София, 1978, стр. 271.

IV ტ ა ვ ი

ერთი სამარხი ქსნის ხეობიდან

საქართველოს სახელმწიფო მუზეუმის არქეოლოგიური ექსპედიცია არქეოლოგ ნოე აფხაზავას ხელმძღვანელობით წლების მანძილზე ფართო სამუშაოებს აწარმოებს ქსნის ხეობაში. 1985 წ. სოფ. კორინთიდან დაახლ. 1 კმ. დაშორებით ლარგვისისაკენ მიმავალ გზის პირას, ადგილ საკირეებთან, აღმოჩნდა ადრე ფეოდალური ხანის სამაროვანი*. ამ დროის ერთ-ერთი ქვაყუთის ქვეშ 0,75 მ. სიღრმეზე გამოჩნდა ქვაყრილი. ქვები თითქოს საგანგებოდ იყო ჩაწყობილი და ისე ჩანდა, რომ ყრილის თავსა და ბლოლში უფრო მონადირი ქვები ელაგა. ქვაყრილში ჩნდებოდა მსხვილფეხა და წვრილფეხა საქონლის ძვლები და კერამიკის ფრაგმენტები. ქვაყრილის ქვეშ აღმოჩნდა სამარხი ორმო, თითქმის ოთხკუთხა ფორმისა 2,38X2,90 მ. ორმოს ძირზე, ქვაყრილიდან 1,35 მ. სიღრმეზე ორი მიცვალებული აღმოჩნდა.

ორმოს ჩრდილო-დასავლეთ ნაწილში მიცვალებული, ჩანს ქალი, ზურგზე ესვენა ოდნავ გვერდზე გადახრილი, ხელფეხმოკეცილი, ხელის მტევენებთან თავის ქალის უკან კოკობი იდო. თავის ქალასთან აღმოჩნდა ძვლის სამი საკინძი ჩაჭურისებრი თავით, სპილენძის ერთი მარჯულისებრთავიანი საკინძი და ძალის საძირე კბილებისაგან ნაკეთები ოთხი საკიდი (ტაბ. XLIII).

მოპირდაპირე მხარეს სამარხის სამხრეთ-აღმოსავლეთ ნაწილში აღმოჩნდა მეორე ჩონჩხი, ჩანს მამაკაცისა. მიცვალებული მარჯვენა გვერდზე ესვენა ძლიერ მოკეცილი ფეხებით. თავთან ელაგა თიხის ოთხი ტერკელი, ფეხითი კი იდო ქვიშაქვის ლახტისთავი. ზურგს უკან ბაქნისებურ შებამლეზაზე აღმოჩნდა ცხოველის ჩონჩხი (გოჯი?). ორივე მიცვალებული თავით ჩრდილო-დასავლეთით ესვენა.

1. კოკობი. მორუხო-შოშაეო თიხის, უხეშად ნაძერწი, არათანაბრად გამომწვარი, ცილინდრული ყელით; ბრტყელი ყური მიძერწილი აქვს ყელის ძირსა და პირთან. ბუცლის ზემო ნაწილი გამობერილია და თანდათანობით ვიწროვდება ძირისაკენ. სიმაღლე - 11,7 სმ; ყელის სიმაღლე - 3,5 სმ; ბუცლის დიამეტრი 10,0 სმ; პირის დიამეტრი - 7,9 სმ (სურ. 61).
2. ხელადა, მოწითალო-შოყავისფრო თიხისა, უხეშად ნაძერწი, არათანაბრად გამომწვარი, ბრტყელი ყური ბუცლის ზედა ნაწილზე და ყვლზეა მიძერწილი. ცილინდრული ყელი მხართან ფართოვდება და გამობერილ ბუცელში გადადის. ბუცელზე გადასვლის ადგილას წიბური აქვს; ძირევიწრო. სიმაღლე - 18,8 სმ; ყელის სიმაღლე - 8,0 სმ; პირის დიამეტრი - 9,2 სმ; ბუცლის

* ცნობა მოგვაწოდა ქსნის ხეობის არქეოლოგიური ექსპედიციის ხელმძღვანელმა ნოე აფხაზავამ. რისთვისაც დიდ მადლობას მოვასხენებ.

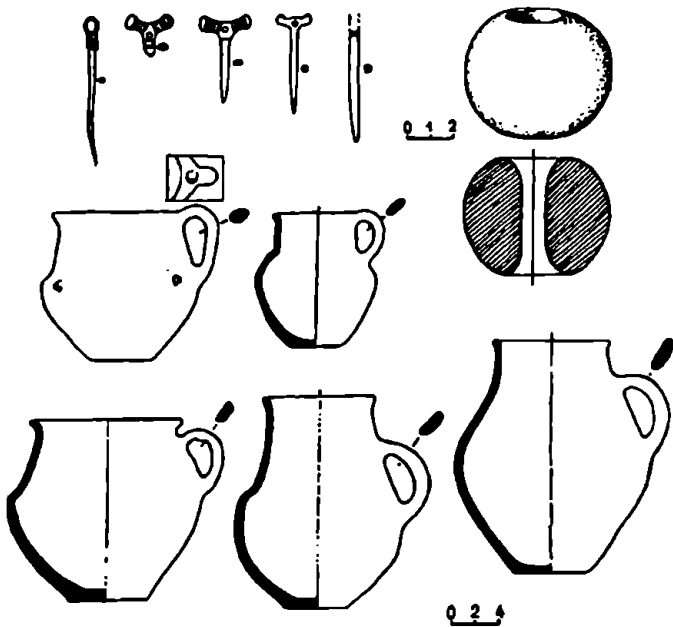

სურ. 61. კორინთოს სამარხის ინვენტარი.

- დიამეტრი - 16,0 სმ; ძირის დიამეტრი - 5,2 სმ (სურ. 61, ტაბ. XLIII).
3. ხელადა, მოყავისფრო-მოშავო თიხისა, უხეშად ნაძერწი, არათანაბრად გამომწვარი, მსხლისებრი ფორმის, ბრტყელი ყური მიძერწილია ბუცლის ზედა ნაწილზე და ყელზე. სიმაღლე - 20,7 სმ; პირის დიამეტრი - 8,9 სმ; ბუცლის დიამეტრი - 17,0 სმ; ძირის დიამეტრი 6.7 სმ (სურ. 61, ტაბ. XLIV).
 4. ტოლჩა, მოყავისფრო-მოწითალო-მონაცრისფრო თიხისა, უხეშად ნაძერწი არათანაბრად გამომწვარი, ფართო ყელით, პირგადაშლილი, ყური ასხია მხარსა და ბუცლის ზედა ნაწილზე; ბუცელზე გადასვლის ადგილას მკვეთრი წიბური აქვს. ძირისაკენ სწრაფად ვიწროვდება. სიმაღლე - 16,0 სმ; ყელის სიმაღლე - 7,0 სმ; პირის დიამეტრი - 13,2 სმ; ბუცლის დიამეტრი - 17,0 სმ; ძირის დიამეტრი - 7,2 სმ (სურ. 61, ტაბ. XLIV).
 5. ტოლჩა, მოყავისფრო-მოწითალო თიხისა, უხეშად ნაძერწი, არათანაბრად გამომწვარი; ფართო ყელით, პირი ოდნავ გადაშლილი, ყური ასხია მხარსა და პირზე. მხრიდან ბუცელზე გადასვლის ადგილზე წიბური აქვს. ბუცლის ზედა ნაწილზე ოთხი კოპი აზის; პირთან ყურს მრგვალი ჩანაქლევი აქვს. ძირისაკენ სწრაფად ვიწროვდება. სიმაღლე - 12,0 სმ; ყელის სიმაღლე - 5,0 სმ; პირის დიამეტრი - 11,2 სმ; ბუცლის დიამეტრი - 14,0 სმ; ძირის დიამეტრი - 5,3 სმ (სურ. 61).
 6. საკინძი, ბრინჯაოსი, მარჯუენისებრი თავით, მრგვალგანივკვეთიანი ღეროთი; ღეროზე სამი ხვეული აქვს.

სიგრძე - 6,6 სმ (სურ.61, ტაბ. XLIII).

7. საკინძი ძელის, ჩაქუჩისებრი თავით, რომელიც წვრილად ამოღარული კონცენტრული ხაზებითაა შემკული. ოთხი ასეთივე ხაზი ღეროს ზედა ნაწილზე გადადის. ღეროს თავთან ნახერეტი აქვს. ღეროს ქვედა ნაწილი აკლია. თავის სიგანე - 2,2 სმ (სურ. 61, ტაბ. XLIII).

8. საკინძი ძელისა, ჩაქუჩისებრი თავით. თავზე შემოუყვება წვრილად ამოღარული კონცენტრული ხაზები. მოკლე ღერო ბოლოში წაწვეტებულია. თავზე შუაში ნახერეტი აქვს. სიგრძე - 3,6 სმ; თავის სიგანე - 2,2 სმ (სურ. 61, ტაბ. XLIII).

9. საკინძი ძელისა, ჩაქუჩისებრი თავით, სადა; თავზე შუაში ხერელი აქვს. ღერო ბოლოში წაწვეტებულია. სიგრძე - 4,5 სმ; თავის სიგანე - 1,6 სმ (სურ.61, ტაბ. XLIII).

10. საკინძის ღეროს ნატეხები, ძელისა (ტაბ. XLIII).

11. საკიდები, ძალის საძირე კბილებისა, ფესვზე ნახერეტით 4 ც.

12. ლახტის თავი, ქვიშაქვისა, გლუვი ზედაპირით. ხერელს ორივე მხრიდან ძაბრისებრი მოყვანილობა აქვს. სიმაღლე - 5,0 სმ; დიამეტრი - 5,8 სმ, ხერელის დიამეტრი - 2,5 სმ (სურ. 61, ტაბ. XLIII).

სამარხული ინვენტარიდან, განსაკუთრებით საყურადღებოა სამარხში ნაპოვნი ძელის ჩაქუჩისებრი საკინძები. ეს ამ ტიპის საკინძების კავკასიის ქედის სამხრეთით, ამიერკავკასიაში, აღმოჩენის პირველი შემთხვევაა. ჩაქუჩისებრი საკინძები ძელისა ან ბრინჯაოსი, ხშირად გვხვდება სამხრეთ რუსეთის სტეპურ ზოლში და ჩრდილო კავკასიაში გავრცელებულ ძველ ორმოსამარხებსა და კატაკომბურ კულტურებში. სადღესოდ ერთი გარკვეული აზრი არ არსებობს ამ ტიპის საკინძების წარმოშობის შესახებ. ზოგიერთი მკვლევარი ძელის ჩაქუჩისებრი საკინძებს ძირითადად ძველი ორმოსამარხების კულტურისათვის დამახასიათებლად თვლის⁷⁰⁹. ზოგიც მათ ორმოსამარხებსა და კატაკომბურ კულტურებში გავრცელებულ სამკაულად მიიჩნევს⁷¹⁰. ეს ტიპი სამკაულისათვისი წარმოშობით ძველი ორმოსამარხების კულტურასთან იყო დაკავშირებული. ჩრდილო კავკასიაში ჩაქუჩისებრი საკინძი, ჩანს, ამ კულტურის გავლენის შედეგად ვრცელდება, ზოგის აზრით, მაიკოპის კულტურის ხანაში⁷¹¹, ზოგის კი - უფრო გვიან მომდევნო პერიოდში⁷¹². აქ ისინი, უპირატესად, კავკასიის დასავლეთ ნაწილში გვხვდებიან. ისიც ითქვამს, რომ ეს საკინძები დასავლეთ კავკასიიდან ვრცელდებიან⁷¹³. გარდა ძელისა, ჩრდილო

709. Б.Я. Л а т ы ш и ц, Молоточковидные булавки и их культурная атрибутика и датировка, «Археологический сборник», вып. 9 Ленинград, 1967, стр. 40.

710. Т.Б. П о л о в а, Племена катакомбной культуры, М., 1955, стр. 25.

711. Б.А. Л а т ы ш и н, *დასტ. ნაშრომ.*, გვ. 67.

712. В.И. М а р к о в и ч, Курганы Константиновского плато у г. Питигогорска, КСИИ, 127, Москва, 1971, стр. 43.

А.А. Н е ч и т а й л о, Верхнее Прикубанье в бронзовом веке, Киев, 1978, стр. 64.

713. В.И. М а р к о в и ч, Культура племен Северного Кавказа в эпоху бронзы, МИА, 93, Москва, 1960, стр. 95.

Ch. В и г н е у, D. L a n g, The Peoples of the Hills Ancient Anatolia and Caucasus, London, 1971, გვ. 71.

კავკასიში ამ ტიპის ბრინჯაოსაგან ნაკეთები საკინძებიც ვრცელდება. ზოგი ფიქრობს, რომ ლითონის საკინძების პროტოტიპი შეიძლება ყოფილიყო ორმოსამარხების კულტურაში ცნობილი ძელის ჩაქუჩისებრი საკინძები და აგრეთვე საჩხერის ტიპის T-ს მაგვარი ქინძისთავები⁷¹⁴. მაგრამ, ამ საკინძისთვის ორი პროტოტიპის ძიების ცდა ნაკლებ დამაჯერებელი ჩანს⁷¹⁵. მითუმეტეს, რომ საწინააღმდეგო ვარაუდიც არსებობს, რომ T-ს მაგვარი ქინძისთავის წარმოშობა თითქმის უკავშირდება ლითონის და უფრო ადრე კი ძელის საკინძებს⁷¹⁶.

უფრო დამაჯერებელი ჩანს მოსაზრება, რომ ჩრდილო კავკასიისათვის დამახასიათებელი ბრინჯაოს ჩაქუჩისებრი საკინძები წარმოიქმნენ ძველი ორმოსამარხებისა და კატაკომბურ კულტურებში გავრცელებულ ძელის ანალოგიური საკინძებისაგან⁷¹⁷. თუმცა საპირისპირო აზრიც გამოითქვა, რომ მცირე აზოურ-ამიურკავკასიური სპილენძის ქინძისთავების საფუძველზე წარმოქმნილმა ჩრდილო-კავკასიურმა ქინძისთავებმა გამოიწვიეს რქის საკინძების გამოჩენა, რომლებმაც შემდეგში ფართოდ გავრცელება პოვეს ჩრდილო-შავიზღვისპირეთის სტეპებში⁷¹⁸. ზოგი ფიქრობს, რომ კავკასიისპირეთის და ძველი ორმოსამარხების კულტურის მატარებელ ტომებში დამოუკიდებლად უნდა წარმოქმნილიყო ეს ფორმა საკინძებისა ერთ შემთხვევაში ლითონისა, მეორეში — რქისა⁷¹⁹, მაგრამ, როგორც ჩანს, უფრო მართებულია ვიფიქროთ, რომ ძელისა და რქის ჩაქუჩისებრი საკინძები უნდა შექმნილიყო ძველი ორმოსამარხების კულტურაში. ეს ტიპი საკინძისა ერთერთი ყველაზე დამახასიათებელი სამკაულია ამ კულტურის დასავლური ვარიანტისა⁷²⁰. მათი გამოყვანა უშუალოდ საჩხერის ტიპის T-ს მაგვარ ქინძისთავისაგან, როგორც ეს ზოგიერთ მკვლევარს წარმოუდგენია, ნაკლებად დამაჯერებელი ჩანს. ვ.საფრონოვს, რომელმაც შეიძუწა ჩაქუჩისებრი საკინძების კლასიფიკაცია⁷²¹, ეს ტიპი საკინძისა უშუალოდ გამოყავს შიდა ქართლში — ყორნისში აღმოჩენილ T-ს მაგვარ ქინძისთავისაგან⁷²², მაგრამ გაირკვა, რომ ეს ქინძისთავის ნაწილი კი არ იყო, როგორც ადრე ეგონათ, არამედ ჩვეულებრივი საკინძი, რომლის მსგავსიც აღმოჩნდა სტირფაზის კრომლებში⁷²³.

714. В.И. Марковиц, *დასახ. ნმრობი*, გვ. 35, 114

715. Б.Я. Латынин, *დასახ. ნმრობი*, გვ. 49

716. Б.Е. Деген, Курганы Кабардинского парка г. Нальчика, МИА, №3 М.-Л., 1941, стр. 246.

717. Т.Б. Попова, *დასახ. ნმრობი*, გვ. 120.

Р.М. Муничаев, К.Ф. Смирнов, Памятники эпохи бронзы в Дагестане. СА. XXVI, М., 1956, стр. 187.

718. შ. არტემონოვის წინა სიტყვა ბ. ლათინის ნმრობზე.

M. Gimbutas, The Prehistory of Eastern Europe, Cambridge, Massachusetts, USA, 1956, გვ. 76.

719. Б.Я. Латынин, *დასახ. ნმრობი*, გვ. 87.

720. Н.Я. Мерперт, Древнейшие скотоводы Волжско-Уральского Междуречья, Москва, 1974, стр. 68.

721. В.А. Сафронов, Классификация предкавказских костяных молоточковидных булавок, КСИА, вып. 134, М., 1973, стр. 42.

722. Н.А. Николაева, В.А. Сафронов, Классификация предкавказских костяных молоточковидных булавок, КСИА, вып. 142, М., 1975, стр. 17.

723. Б.В. Тяхов, Бронзовые молоточковидные булавки из тлийского могильника Северный Кавказ в древности и средние века, М., 1980, стр. 61.

აღსანიშნავია, რომ იქ, სადაც ძველი ორმოსამარხის კულტურის ოდნავი ნაკვალევით კი შეინიშნება, თითქმის ყველგან გვხვდება ძვლის ჩაქუჩისებრი საკინძები⁷²⁴. ევროპაში ეს ტიპი საკინძისა, რამდენადმე შეეცვლილი, საკმაოდ შორს ვრცელდება⁷²⁵. ჩაქუჩისებრი საკინძების შემტველი კომპლექსების ხსოვნების დადგენას გარკვეული მნიშვნელობა ჰქონდა შუა ევროპის წინა ისტორიისათვის⁷²⁶. ცენტრალურ ანატოლიაში, ალაჩა ჰუიუსის „მეფეთა“ სამარხებში აღმოჩენილ ვერცხლის ქინძისთავეებს მსგავსი ფორმის საკინძებად მიიჩნევენ⁷²⁷. სწორედ ეს ანალოგიები, ზოგის აზრით, იძლევა ევროპის იმ ძეგლების კომპლექსების დათარიღების საფუძველს, რომლებშიც ჩაქუჩისებრი საკინძები აღმოჩნდა⁷²⁸. თუმცა, ზოგი ვერ ხედავს მათ შორის რაიმე საერთოს⁷²⁹.

ევროპაში ძვლის ჩაქუჩისებრი საკინძები გვხვდება აქ ძველი ორმოსამარხების კულტურის გამოჩენასთან ერთად. როგორც ჩანს, ჩრდილო კავკასიაშიც ამ კულტურის გამოჩენასთან იყო დაკავშირებული ჯერ ძვლის, შემდეგ კი ბრინჯაოს ჩაქუჩისებრი საკინძების გავრცელება. აქედან უნდა შემოსულიყო ძვლის ჩაქუჩისებრი საკინძი ჩვენში, ქსნის ხეობაში, ალბათ, ჩრდილო კავკასიაში ძველი ორმოსამარხების კულტურის გამოჩენის ხანაში.

კორინთოს სამარხში აღმოჩენილი ძვლის ჩაქუჩისებრი საკინძები, ჩანს, უადრეს ტიპს მიეკუთვნებიან. ისინი როგორც ფორმით, ისე ზომითა და ორნამენტის ხასიათით ძველი ორმოსამარხების კულტურაში გავრცელებულ ადრეულ საკინძებს უახლოვდებიან. - ვ.საფრონოვმა საკინძის ეს ტიპი თავისი კლასიფიკაციის უადრეს საფეხურს მიაკუთვნა⁷³⁰. თუმცა მისი კლასიფიკაციის სისწორეში ეჭვია გამოთქმული⁷³¹.

კორინთოს საკინძები განსაკუთრებით ახლო დგანან კისლოვოდსკის მახლობლად მდ. პოდკუშკას მარცხენა ნაპირზე სტანიცა მინუტკასთან დანგრეულ ყორღანში ნაპოვნ ეგზემპლართან⁷³². მაგარამ, მინუტკაში აღმოჩენილი ამ საკინძების შესახებ აღინიშნა, რომ იგი ლითონისაა და არა ძვლის⁷³³. მინუტკაში, ჩანს, მართლაც, ნაპოვნია ლითონის ეგზემპლარი⁷³⁴, ოღონდ აქ ძვლის საკინძიც აღმოჩნდა⁷³⁵. კორინთოს მსგავსი საკინძები ნაპოვნია სტ.კოსტრამსკაიასთან და სტ.პერეასლაესკაიასთან ნ.ვესელოვსკის მიერ

724. С. Н. К о р е н е в с к и й Т- и У-образные булавки эпохи средней бронзы Большого Кавказа и Предкавказья. Этнокультурные проблемы бронзового века Северного Кавказа. Орджоникидзе, 1986, стр. 22.

725. M. Gimbutas, დასაბ. ნშრობი, გვ. 76, 152.

726. V. Milošić, Zur Zeitstellung der Hammelmadeln, „Germania“ Bd. 33, 1955, გვ. 240.

727. Г. Ч а й л а У истоков европейской цивилизации. Москва, 1952, стр. 222.

Б.А. Л а т ш и н и, დასაბ. ნშრობი, გვ. 85.

• S. Piggott, Heads and Hoofs, Antiquity, XXXVI, 1962, გვ. 113.

S. Piggott, Ancient Europe, Edinburgh, N. I., გვ. 84.

728. V. V. Milošić, დასაბ. ნშრობი.

729. Т.Б. П о п о в а, დასაბ. ნშრობი, გვ. 26.

730. Б.А. С а ф р о н о в, დასაბ. ნშრობი, გვ. 47.

731. А.Л. Н е ч и т а й л о, დასაბ. ნშრობი, გვ. 64.

732. Б.А. С а ф р о н о в, დასაბ. ნშრობი, გვ. 47.

733. С.Н. К о р е н е в с к и й, დასაბ. ნშრობი, გვ. 22.

734. В.Б. К о р о л е в, Могильник эпохи бронзы в окрестностях г. Кисловодск, СА. I, М., 1962, стр. 264.

735. Б.А. Л а т ш и н и, დასაბ. ნშრობი, გვ. 60.

გათხრილ ყორღანებში⁷³⁶. ეს ტიპი საკინძისა ცნობილია სტეპურ ზოლში კალმიკეთში, ელისტის მახლობლად გათხრილ ლოლას ერთ-ერთ ყორღანში⁷³⁷. როგორც ჩანს, ძელის ჩაქუჩისებრი საკინძები კავკასიაში, ისევე როგორც ევროპაში, ძველი ორმოსამარხების კულტურის გავლენის შედეგად ვრცელდება.

კორინთოს სამარხში ძელის ჩაქუჩისებრი საკინძების გვერდით აღმოჩნდა პატარა ზომის ლითონის საკინძი მარყუჟისებრი თავით. მსგავსი საკინძები ჩვენში ცნობილია ამირანის გორის ნაშოსახლარებზე⁷³⁸ და ძლინას სამაროვნის დასავლეთი უბნის ერთ-ერთი სამარხიდან⁷³⁹. ანალოგიური საკინძი აღმოჩნდა დაღესტანში მანასის ერთ-ერთ დანგრეულ კატაკომბაში⁷⁴⁰. განსხვავება მათ შორის მხოლოდ იმაშია, რომ კორინთოს საკინძს ღეროზე მავთულის ორი ხვეული აქვს, ძლინას, ამირანის გორის და მანასის ეგზემლარს კი — უფრო მეტი. რამდენადმე ემსგავსება ამ საკინძებს დაღესტანში, მიათლის ერთ-ერთ ყორღანში ნაპოვნი საკინძი, ოღონდ მას მავთული იმგვარად აქვს დახვეული, რომ თავზე ორი მარყუჟი უკეთდება⁷⁴¹.

ჩვენში მარყუჟისებრი ქინძისთავები კარგადაა ცნობილი ყვირილას აუზის ზედა წელიდან, საჩხერის და ქორეთის ყორღანული სამაროვნებიდან. მაგრამ, ეს ქინძისთავები გაცილებით უფრო დიდი ზომისაა და ფორმითაც ერთგვარად განსხვავებული. ამ ტიპის მომკრო ზომის ცალები აქ არ აღმოჩენილა. საჩხერის ტიპის მარყუჟისებრი ქინძისთავები ჩვენში და საერთოდ კავკასიაში, გარდა ყვირილის აუზის ყორღანული სამარხებისა, სხვაგან ცნობილი არ არის⁷⁴². საჩხერული ვარიანტი მარყუჟისებრი ქინძისთავებისა, გარკვეული თავისებურებებით ხასიათდება. მათ ღეროს ზედა ნაწილი გამსხვილებული აქვთ ან კიდევ ქოლგისებრი შვერილი უკეთდებათ. აღსანიშნავია, რომ თითქმის ზუსტად ასეთივე ქინძისთავი ქოლგისებრი შვერილით ცნობილია ამუქის H ფაზიდან⁷⁴³. ეს კი ის დროა, როდესაც ჩრდილო სირიაში, ამუქის ველზე მტკვარ-არაქსის კულტურა ვრცელდება.

მარყუჟისებრი ქინძისთავი ფართოდ იყო გავრცელებული როგორც ძველ აღმოსავლეთში, ისე ევროპაში⁷⁴⁴. წინა აზიაში ამ ტიპის ქინძისთავები ცნობილია ალაღაშში, ბიბლოსში, უგარიტში, ტროაში, სიალქში და სხვ. ძნელია გარკვევით რაიმეს თქვა მარყუჟისებრი ქინძისთავების წარმოშობის შესახებ. თუქცა მასთან დაკავშირებით გამოითქვა

736. Б.А. Л а т ы н и н, *დასახ. ნაშრომი*, გვ. 55, სურ. 43, გვ. 57, სურ. 50.

737. И.В. С и н и ц ы н, У.Э. Э р д и н е в, *Новые археологические памятники на территории Калмыцкой АССР*, Элиста, 1966, გვ. 8, სურ. 43, 4.

738. К.Х. К у ш н а р е в а, Т.Н. Ч у б и н и ш в и л и, *Древние культуры Южного Кавказа*, Ленинград, 1970, გვ. 116, სურ. 21.

739. ი. ჭ ა თ ა ი ძ ე, *ქართველი ტომების ისტორიისათვის ლითონის წარმოების ადრეულ საფეხურზე*, თბილისი, 1961, გვ. 205.

740. Г.С. Ф ё д о р о в а, *Еще одна манасская катакомба. Древние памятники Северо-Восточного Кавказа*, Махачкала, 1977, стр. 23.

741. В.И. К а н и в е ц, *Миятли - новый памятник бронзового века в Северном Дагестане. Материалы по археологии Дагестана*, т. 1, Махачкала, 1959, стр. 44.

742. ი. ჭ ა თ ა ი ძ ე, *დასახ. ნაშრომი*, გვ. 170.

743. K. I c i n H., *Untersuchungen zur Typologie bronzezeitlicher Nadeln in Mesopotamien und Syrien*, Saarbrücken, 1990, გვ. 126, ტაბ. 126.

744. C l a u d e F. A. S c h a e f f e r, *Stratigraphie Comparée et Chronologie de l'Asie Occidentale*, London, 1948, გვ. 65, 459, 516.

Г. Ч а й л д, *У истоков европейской цивилизации*, стр. 169.

N. A b e r g, *Bronzezeitliche und Frühisenzeitliche Chronologie*, T. III, Stockholm, 1932, გვ. 125.

მოსაზრება წინა აზიაში მათი ჩრდილოეთიდან სამხრეთ კავკასიისკენ გავრცელების შესახებ⁷⁴⁵. კავკასიაში ამ ტიპის ქინძისთავი, ჩანს, ადრე იწყებს გამოჩენას, მაგრამ აქ მას ფართო გავრცელება არ მოუღია. ჩრდილო კავკასიაში საჩხერის ტიპის მარყუჟისებრი ქინძისთავი არ გავრცელებულა, მშინ, როდესაც ცენტრალურ კავკასიაში კარგადაა ცნობილი საჩხერის ყორღანული სამარხებისათვის დამახასიათებელი T-ს მაგვარი ქინძისთავები⁷⁴⁶.

მარყუჟისებრი ქინძისთავები არც ამიერკავკასიაში გავრცელებულა და მათ დღემდე ძირითადად ყვირილის აუზის ზემო წელის ყორღანულ სამარხებში ვხვდებით. აქ არც ამ სამაროვნებისათვის დამახასიათებელი T-ს მაგვარი ქინძისთავი გავრცელებულა მაინც-დამაინც და მათი მხოლოდ თითო-ორი ცალია ცნობილი შიდა ქართლიდან⁷⁴⁷, მარყუჟისებრი ქინძისთავი, ჩანს, კავკასიის იქით სტეპურ ზოლში არ გავრცელებულა. იგი არ გვხვდება ძველი ორმოსამარხების და კატაკომბურ კულტურებში. კორინთოს სამარხში ძელის ჩაქუჩისებრი და ლითონის მარყუჟისებრი საკინძების ერთად აღმოჩენის პირველი შემთხვევა ჩანს.

კორინთოს სამარხში ქვიშაქვის სფეროსებრი ლახტის თავი აღმოჩნდა. მას ცილინდრული ხერელი აქვს, რომლის ორივე ბოლო ძაბრისებრი მოყვანილობისაა. ქვის ლახტის თავები ამიერკავკასიაში, და საერთოდ კავკასიაში, ადრეული პერიოდიდან გვხვდება. ჩრდილო კავკასიაში ისინი ცნობილია აგუბეკოვის ნამოსახლარიდან⁷⁴⁸ და ნალჩიკის სამაროვნიდან⁷⁴⁹. ამიერკავკასიაში მათ ვხვდებით ნახიჩევანის ქოლ-თეფეს ძირა თენში⁷⁵⁰. უარესი ფორმა ლახტის თავისა, ჩანს, სფეროსებრი იყო, თუმცა კავკასიაში მსხლისებრი ფორმაც საკმაოდ ადრე ჩანს⁷⁵¹. ვხვდებით მათ ადრესამიწათომქმედო კულტურაში⁷⁵². ცნობილია ქვის ლახტის თავები შულავერ-შობუთეფეს კულტურაში. ვხვდებით მათ მტკვარ-არაქსის კულტურაში⁷⁵³. სხვადასხვა ტიპის ქვის ლახტის თავები წარმოდგენილია ადრეულ ყორღანებში. ჰემბიტის ლახტის თავი აღმოჩნდა თრიალეთის და შულავერის

745. Б.А. К у ф т и н. Древнейшие корни грузинской культуры на Кавказе, Заря Востока, 1946, 28.09.

746. Б.Е. Д е г е и л. დასახ. ნაშრომი, გვ. 249.

С.Н. К о р е н е в с к и й. დასახ. ნაშრომი, გვ. 13.

В.Л. Р о с т у н о в, Вопросы бытования куро-аракских племен на Центральном Кавказе и их роль в этно-культурном процессе второй половины III - начале II тысяч. до н.э. Этно-культурные проблемы бронзового века Северного Кавказа, Орджоникидзе, 1968, стр. 27.

747. Л. Г л о н т и, А. Д ж а в а х и ш в и л и, Г. Д ж а в а х и ш в и л и, Я. К и к в и д з е, Д. Т у ш а б р а м и ш в и л и. Некоторые итоги полевых работ 1964 г. урбниской и квирильской археологической экспедиции. საქართველოს სახ. მეტეულის მოამბე, ტ. XXV, თბილისი, 1968, გვ. 5.

748. Б.Ю. К р и ч е в с к и й, А.П. К р у г л о в. Неолитическое поселение близ г. Нальчика, МИА, 3 №, 1941, стр. 60.

749. А.П. К р у г л о в, Б.Б. П и о т р о в с к и й, Г.В. П о д г а е т с к и й. Могильник в Нальчике, МИА, 3 №, 1941, стр. 112.

750. О.А. А б и б у л а е в. Энеолит и бронза на территории Нахичеванской АССР, Баку, 1982, стр. 60.

751. Р.М. М у и ч а е в, К.Ф. С м и р н о в. დასახ. ნაშრომი, გვ. 200.

752. Д.И. Р у с т а м о в, Разведочные раскопки в Тойра-Теле. Материальная культура Азербайджана, т. VI, Баку, 1965, стр. 18.

753. Б.Б. П и о т р о в с к и й. Поселения медного века в Армении, СА, XI, №, 1947, стр. 174.

ადრეულ ყორღანებში⁷⁵⁴, ხაჩანაგეტის და სტეპანაკერტის სამარხებში⁷⁵⁵, მაიკოპის კულტურაში ქვის ლახტის თავები შედარებით იშვიათია⁷⁵⁶. ქვის ლახტის თავი კარგადაა ცნობილი საკმაოდ ადრეული ხანიდან როგორც სფეროსებრი, ისე მსლისებრი, წინა აზიაში. ზოგიერთ მკვლევარს, თრიალეთის ყორღანების თარიღი მათი ანალოგიების საფუძველზე გამოყავდა⁷⁵⁷. კორინთოს ლახტის თავთან ახლო დგას ხაჩანაგეტის ყორღანში აღმოჩენილი ეგზემპლარი⁷⁵⁸. ფორმით უახლოვდება მას დაღესტანში ბუნიაკსკის მახლობლად ერთ-ერთ დანგრეულ აკლდამში ნაპოვნი ლახტის თავი⁷⁵⁹. საერთოდ, აქ კარგადაა წარმოდგენილი ქვის ლახტის თავები. ველიკენტის ერთ-ერთ კატაკომბში 30-ზე მეტი ლახტის თავი აღმოჩნდა⁷⁶⁰.

ლახტის თავს, ჩვეულებრივ, ორმაგ ფუნქციას მიაწერენ – საბრძოლოს და ძალაუფლების სიმბოლოს⁷⁶¹. შეიძლება ადრეული ლახტის თავები უფრო საბრძოლო დანიშნულებისა იყო. მერე ფუნქციას ვეგებ, იგი უფრო გვიან იქნეს. თუმცა ველიკენტის კატაკომბის მაგალითის საფუძველზე ეპეი გამოითქვა მათი ძალაუფლების სიმბოლოდ გამოყენების შესახებ⁷⁶². ნიშანდობლივია, რომ კორინთოს სამარხში ლახტის თავი შამაკის ჩონჩხთან აღმოჩნდა.

ქვის ლახტის თავი, ჩანს, ძველი ორმოსამარხების კულტურისათვის მაინცაღმანცდამახასიათებელი არ იყო⁷⁶³. აღინიშნა კიდევც, რომ მსხლისა და სფეროსებრი ქვის ლახტის თავები ძირითადად ჩრდილოკავკასიურ კულტურებში გვხვდებიან და არ შეიძლება მათი მიკუთვნება კატაკომბური კულტურის ტიპურ ნივთებად⁷⁶⁴.

კორინთოს სამარხში ძალის რამდენიმე გახვრეტილი საძირე კბილი აღმოჩნდა. როგორც ზემოთ აღინიშნა, ამიერკავკასიაში ცხოველის კბილისაგან ნაკეთები საკიდები საერთოდ იშვიათად გვხვდება. სამაგიეროდ ჩრდილო კავკასიაში და, განსაკუთრებით, ჩრდილო შავზღვისპირეთში ეს სამკაული საკმაოდ ადრინდელი პერიოდიდან იყო გავრცელებული. ნალჩიკის სამაროვანზე ცხოველის გახვრეტილი კბილი, თუ ვევი უპირატესად

754. Б.А. К у ф т и л. Археологические раскопки в Триалетц Тбилиси 1911. стр. 101.

ი. შ ა ზ ი ძ ე. ბრინჯოს ხანის ყორღანები, ქვემო ქართლის არქეოლოგიური ექსპედიციის შედეგები, თბილისი. 1975. გვ. 154.

755. К.Х. К у ш и л а р е в а. Памятники медного века в Нагорном Карабахе. СА. XX. М., 1954. стр. 168.

756. Р.М. М у н ч а е в. Кавказ на заре бронзового века, М., 1975. стр. 324.

757. Б.А. К у ф т и л. დასახ. ნაშრომი, გვ. 101.

ბ. ა შ ზ ი ძ ე. ქართული კულტურის უძველესი კერა თრიალეთში, თბილისი, 1949. გვ. 18

758. К.Х. К у ш и л а р е в а. დასახ. ნაშრომი, გვ. 168.

759. М.Г. М а г о м е д о в. Гробница эпохи бронзы в урочище «Генгал». Древние памятники Северо-Востоку Кавказа, Махачкала, 1977, стр. 18.

760. М.Г. Г а д ж и е в. Раннеземледельческая культура Северо-Западного Кавказа. Москва, 1991. стр. 185.

761. Р.М. М у н ч а е в. დასახ. ნაშრომი, გვ. 200.

762. М.Г. Г а д ж и е в. დასახ. ნაშრომი, 181

763. И.Я. М е р е р т. Ранние скотоводы Восточной Европы и суданы Древнейшей цивилизации. Studia Prachistorica, 3, Sofia, 1980, გვ. 81.

764. Т.Б. П о л о в а. დასახ. ნაშრომი, გვ. 168.

ირისა, თითქმის ყველა სამარხში აღმოჩნდა⁷⁶⁵. ეხვდებით მათ შიკოპის კულტურაში. 'ალეკ აგრეთვე უმთავრესად ირმის გახვრეტილი კბილებია დადასტურებული⁷⁶⁶. კავკასიისპირეთში საკილებად უპირატესად თევზის გახვრეტილი კბილებია გამოყენებული⁷⁶⁷.

ჩრდილო შავიზღვისპირეთში ძველი ორმოსამარხების კულტურის ხანაში ფართოდ იყო გავრცელებული ცხოველების კბილებისაგან და ეშვებისაგან ნაკეთები საკილები⁷⁶⁸. აქ ამ დროს, უპირატესად, ძაღლის კბილების და ეშვების საკილები გვხვდება⁷⁶⁹. ამ კულტურაში ძაღლის ძვლებისგანაა ნაკეთები აგრეთვე ცილინდრული საკილები და შიშვეები⁷⁷⁰.

ჩანს, ამ დროს აქ ძალად ერთ-ერთი გავრცელებული ცხოველი იყო. მეჭოგის მუდმივი თანამგზავრი. აღსანიშნავია, რომ ცხოველის კბილებისაგან ნაკეთები საკილები ხშირად ძვლის ჩაჭუჩისებრ საკინძებთან ერთად გვხვდება⁷⁷¹. დნეპროპეტროვსკის მხარეში სოფ. მარინსკოეში გათხრილ ყორღანში ძვლის ჩაჭუჩისებრ საკინძებთან ერთად აღმოჩნდა ძაღლის საძირე კბილებისაგან ნაკეთები საკილები, სავსებით ისეთივე, როგორც კორინთოს სამარხში ნაპოვნია⁷⁷².

ჩვენში კორინთოს სამარხის გარდა, ძაღლის საძირე კბილების საკილები ცნობილია მარტყოფის N 4 დიდ ყორღანში. აქ ძაღლის გახვრეტილ ეშვებთან და სხვა ცხოველების კბილებთან ერთად ოთხი ასეთი საკიდი აღმოჩნდა⁷⁷³ (სურ. 16). აღსანიშნავია, რომ ძველი ორმოსამარხების კულტურის გავრცელების უფრო აღმოსავლეთ რეგიონისათვის ცხოველის კბილებისაგან ნაკეთები საკილები მაინცდამაინც დამახასიათებელი არ არის. კალმიკეთის მხარეში ეს საკილები საკმაოდ იშვიათია. აქ, უპირატესად, საკილებად თევზის კბილებია გამოყენებული⁷⁷⁴. როგორც ჩანს, ამიერკავკასიაში ადრეყორღანული კულტურის ხანაში ძაღლის კბილების საკილების სამარხებში აღმოჩენა ჩრდილოეთიდან მომდინარე გავლენის შედეგი უნდა იყოს. მაგრამ ცხოველის კბილების და ეშვების სამკაულად გამოყენების ტრადიციამ ჩვენში ვერც ამ ხანაში მოიკიდა ფეხი. ადრეულ ყორღანებში ცხოველების კბილების, თუ ეშვების საკილები იშვიათად გვხვდება. მარტყოფის ჭგუფის ყორღანებში, გარდა N 4 დიდი ყორღანისა, ცხოველის ეშვის ერთი საკიდი აღმოჩნდა N 1 ყორღანში. ცხოველის კბილებისა და ეშვების საკილები ნაპოვნია სოფ. მალაროსთან გათხრილ ყორღანში.

კორინთოს სამარხში თიხის ხუთი ჭურჭელი იღო — ერთი კოქობი, ორი ხელადა და ორიც ტოლჩა. თიხის ხასიათის, ძერწვის წესით თიხის ნაწარმი თითქმის არ განსხვავდება ერთმანეთისაგან. ევრამიკა ტლანქია, უხეშად ნაძერწი. არათანაბრად გამომწვარი, მორუხო-მომავო, მოყავისფრო-მოწითალო ფერისა. ფორმით ეს ჭურჭელი საგრძნობლად

765. А.П. К р у г л о в, Б.Б. П и о т р о в с к и й, Г.В. П и а г а е т с к и й, *დ.სახ. ნმარბი*, გვ. 116.

766. А.А. Ф о р м о з о в, *Каменный век в окрестности Прикубанья*, XI, 1965, стр. 121.

Т.Б. П о н о в а, *Дольмены станции Новокузнецкой, Москва*, 1963, стр. 42.

767. Б.А. Л а т ы н и ц, *დ.სახ. ნმარბი*, გვ. 55, 89.

768. იქვე, გვ. 87.

769. იქვე, გვ. 37.

770. იქვე, გვ. 41.

771. И.Я. М е р н е р т, *დ.სახ. ნმარბი*, გვ. 68.

772. Б.А. Л а т ы н и ц, *დ.სახ. ნმარბი*, გვ. 191.

773. ი. ფ. ვ. ბ. ძ. ადრეყორღანული კულტურა საქართველოში, მანქ. N4, ობიექტი, 1988, გვ. 34.

774. И.В. С и н и ц ы ц, У.Э. Э р а н и е ц, *დ.სახ. ნმარბი*, გვ. 9, 22.

განსხვავდება ძველი ორმოსამარხების კულტურისათვის დამახასიათებელი კერამიკისაგან. თავისი იერიით იგი თითქოს უფრო მეტად მსგავსებას მტკვარ-არაქსის კულტურისათვის დამახასიათებელ ჭურჭელთან იჩენს. ამ დროისათვის ეს კულტურა ცენტრალურ კავკასიაში უკვე საკმაოდ მძლავრად იკიდებს ფეხს⁷⁷⁵. განსაკუთრებით აღსანიშნავია ამ ბოლო დროს ჩრდილო ოსეთში, ყოზანის ხეობაში აღმოჩენილი მტკვარ-არაქსის კულტურის სამი სამაროვანი. ერთ-ერთი მათგანი — ზაგლი ბარზონი⁷⁷⁶ სოფ. ზემო ყოზანთან, ადრევე იყო ცნობილი, მაგრამ თავის დროზე ეს სამაროვანი ჩრდილო კავკასიურ კულტურას მიაკუთვნეს⁷⁷⁷. შემდგომში აქ მეორე სამაროვანიც აღმოჩნდა, რომელიც ანალოგიურ მასალას შეიცავდა. ერთი ამ დროის სამაროვანი გაითხარა ქვემო ყოზანში. ამ სამაროვნებზე მოპოვებულ სამარხველი ინვენტარი ბევრ საერთო ნახელობს მტკვარ-არაქსის კულტურის შიდა ქართლურ ვარიანტისათვის დამახასიათებელ მასალასთან. აქაც გვხვდება საჩხერის ტიპის T-ს მსგავსი ქინძისთავეები და სპირალური სამაჯურები, ქინძისთავეები, „ცხერის რქისებრი“ დახვეული თავით, სასაფეთქლე რგოლები, მძივები და სხვ. დიდი მსგავსება ჩანს აგრეთვე თიხის ჭურჭელში და სხვ.⁷⁷⁸ გამოითქვა მოსაზრება ამ პერიოდში აღმოსავლეთ საქართველოდან ცენტრალურ კავკასიაში მოსახლეობის გარკვეული მასის გადაადგილების შესახებ⁷⁷⁹. როგორც ფიქრობენ, ცენტრალურ კავკასიაში მტკვარ-არაქსის კულტურის ტრადიციები უფრო დიდხანს შემორჩა⁷⁸⁰. ამას თითქოს კორინთოს სამარხიც უნდა მოწმობდეს. აქ მოპოვებული თიხის ნაწარმი ინარჩუნებს მტკვარ-არაქსის კულტურის კერამიკიდან მომდინარე ზოგიერთ დამახასიათებელ ნიშანს — ცილინდრული მოყვანილობის ყელი, მხრიდან ყელზე გარდატეხის ხაზი და სხვ.

აღსანიშნავია, კორინთოს სამარხში აღმოჩენილი—ხელადა, რომელსაც მსხლისებრი მოყვანილობის ტანი აქვს. იგი ფორმით თითქმის სავსებით ისეთივეა, როგორც ზაგლი - I სამაროვნის N 6 სამარხში აღმოჩენილი ხელადა⁷⁸¹. მსხლისებრი ფორმა ჭურჭლისა დამახასიათებელია აღმოსავლეთ მივირკავკასიის უადრესი ყორღანებისათვის. კორინთოს სამარხის მსხლისებრი ხელადა უფრო უხეშადაა ნაძერწი, ცუდად გამოქმნილი, მაგრამ იმეორებს უადრესი ყორღანებისთვის დამახასიათებელ ფორმას. როგორც ჩანს, კონტაქტები ცენტრალურ კავკასიასთან შემდეგაც, ადრეყორღანული კულტურის ხანაშიაც გაგრძელდება⁷⁸².

საფიქრებელია, რომ კორინთოში აღმოჩენილ სამარხში უცხო ტომის წარმომადგენ-

775. Р.М. Мунчаева, *დასახ. ნაშრობი*, გვ. 191.

776. В.Л. Ростунов, *Куро-аракские могильники Северной Осетии, Погребальный инвентарь древнего и средневекового населения Селерного Кавказа, Орджоникидзе, 1984, стр. 21.*

777. Е.И. Крупнов, *Погребения эпохи бронзы в Северной Осетии, Труды ГИМ, М., 1938, стр. 40.*

778. В.Л. Ростунов, *Куро-аракская культура на Центральном Кавказе. Античность и варварский мир, Орджоникидзе, 1985, стр. 109.*

779. Р.М. Мунчаева, *დასახ. ნაშრობი*, გვ. 91, В.Л. Ростунов, *დასახ. ნაშრობი*, გვ. 26.

780. В.Л. Ростунов, *Куро-аракские могильники Северной Осетии, стр. 33.*

781. იქვე, გვ. 28, სურ. 23, 1.

782. იქვე, გვ. 32.

ლები იყვნენ დაკრძალული; თანაც ისე ჩანს, რომ სამტროდ არ მოსულან. საკირეების სამაროვანზე კორინთოში, როგორც შემდგომმა გათხრებმა დაადასტურა, ადგილობრივი მოსახლეობა საკმაოდ დიდი ხნის მანძილზე კრძალავდა თავის მიცვალებულს. მტერს, რა თქმა უნდა, სამაროვანზე არ დამარხავდნენ, თანაც გარკვეული რიტუალის დაცვით. როგორც ჩანს, ისინი ცენტრალური კავკასიის რეგიონიდან მოვიდნენ. ამ მხარესთან თითქმის მთელი III ათასწლეულის მანძილზე საქართველოს მოსახლეობა საკმაოდ მჭიდრო ურთიერთობაში იყო. კორინთოს სამარხეული ინვენტარი შერეული ხასიათისაა. იგი შედგება ძველი ორმოსამარხების კულტურისათვის და ცენტრალური კავკასიისათვის დამახასიათებელი ნივთებისაგან. სამარხი, ჩანს, იმ დროისაა, როდესაც ძველი ორმოსამარხების კულტურის მატარებელი ტომების ერთმა ტალღამ ცენტრალურ კავკასიაში შემოაღწია. ისინი, ეტყობა, ადგილობრივ მოსახლეობაში ითქვიფებიან და მათი კულტურის გარკვეულ ზეგავლენას განიცდიან. კორინთოს სამარხი, ალბათ, უფრო ამ ტომების პირველი გამოჩენის დროისა უნდა ყოფილიყო, არა უადრეს ძვ.წ. III ათასწლეულის მეორე ნახევრისა. მასში ჭერ კიდევ შემორჩენილია ძველი ორმოსამარხების კულტურისათვის დამახასიათებელი ნიშნები. ადგილობრივი ძირითადად კერამიკაა. ეს ის დროა, როდესაც ცენტრალური კავკასია ჭერ კიდევ საკმაოდ მჭიდრო ურთიერთობაშია საქართველოს აღმოსავლეთ რეგიონებთან. ძველი ორმოსამარხების კულტურის მატარებელი ტომების მოძრაობა სამხრეთით, ჩანს, შედარებით სუსტი იყო. ამიერკავკასიაში ყოვლანაწილი სამარხების გამოჩენა შესაძლოა ჩრდილოეთიდან მომდინარე მოვლენებთან იყო დაკავშირებული. ახალმოსულთა რიცხვი, ეგებ, არცთუ ისე დიდი იყო და მათ თითქმის მთლიანად დამხედური მოსახლეობის კულტურა აითვისეს. კორინთოში, საკირეების სამაროვანზე აღმოჩენილი სამარხი იმითაა განსაკუთრებით საინტერესო, რომ ჩვენში პირველად გამოჩნდა ძველი ორმოსამარხების კულტურის ნაკვალევი.

**ადრეყოფიანული კულტურის მატარებელი ტომების
თინიკური ვინაობის საკითხისათვის**

ძვ. წ. III ათასწლეულის მეორე ნახევარი აღმოსავლეთ ამიერკავკასიაში მთელი რიგი ახალი მოვლენებით ხასიათდება. ამ პერიოდში აქ მოსახლე ტომებში მნიშვნელოვანი ეთნოკულტურული ძვრები შეინიშნება. საბოლოოდ ირღვევა თითქმის სამ ათას წელს გაგრძელებული ადრესამიწათმოქმედო ტომების კულტურის სტაბილური ხასიათი. საგრძობლად იცვლება ადრე არსებული წესი ცხოვრებისა და საზოგადოება განვითარების განსხვავებულ. ახალ გზას დაადგა. ცვლილებები შეეხო ცხოვრების თითქმის ყველა მხარეს – დასახლების ხასიათს, ძველთა ტოპოგრაფიას, ქვისა და ლითონის ნაწარმს, კერამიკის ფორმებსა და ორნამენტს და, რაც განსაკუთრებით აღსანიშნავია, დასაფლავების წესს. ასეთი მკვეთრი გარდატეხა საზოგადოების ცხოვრებაში მარტო შიგნით მიმდინარე პროცესებით ვერ აიხსნება. აქ, ჩანს, გარკვეული როლი გარედან მომდინარე ფაქტორებსაც უნდა შეესრულებინა, რაც, ალბათ, ეთნიკურ ძვრებთანაც იყო დაკავშირებული. ირღვევა და იცვლება ადრე არსებული რიტმი ცხოვრებისა და სრულიად ახალ ტრადიციებს ვერცხვავს. რომლებსაც ცოტა რამ შემორჩა წინამორბედი ეპოქიდან. ძველი საცხოვრებელი ადგილები მიტოვებულ იქნა. საგრძობლად ათხელდა მოსახლეობა ბარში და იგი საცხოვრებლად სხვა ადგილებში გადადის. მაგრამ სად და რა პირობებში უხდებოდა ცხოვრება ახალ ადგილას, ჭერჭერობით გარკვევით თქმა ძნელია. ჩანს, ძირფესვიანად იცვლება საერთოდ ცხოვრების წესი. ამიტომ, მთლად მართებული არ უნდა იყოს ამ საფუძვლის მტკვარ-არაქსის კულტურისათვის მიკუთვნება⁷⁸³. ამ პერიოდიდან ცხოვრების სრულიად ახალი ეტაპი იწყება. მაგრამ, როგორც იყო ახლად ჩამოყალიბებული გზა ცხოვრებისა ჭერ კიდევ მთლად ნათელი არ არის. სადღეისოდ ცნობილია ძირითადად ამ დროის სამარხები და აქედან მომდინარე მასალების საფუძველზე ხერხდება მეტ-ნაკლებად საზოგადოების ცხოვრების ახალი სისტემის აღდგენა. ამ დროს აღმოსავლეთ ამიერკავკასიაში ცვლილებები შეინიშნება დაკრძალვის რიტუალში. ვრცელდება დასაფლავების ახალი წესი – ინდივიდუალური ყორღანული სამარხები, რომელსაც არ გააჩნია ადგილობრივი ტრადიციები. ასეთი მკვეთრი სხვაობა ეთნოგრაფიული ნიშნისა, როგორც დაკრძალვის რიტუალია. ჩანს, მოსახლეობის ეთნიკურ შემადგენლობაში მომხდარ გარკვეულ ცვლილებებთანაც უნდა ყოფილიყო დაკავშირებული.

მართალია, მტკვარ-არაქსის კულტურის გვიანდელ საფეხურზე ჩვენში ცნობილია ყორღანული ტიპის კოლექტიური სამარხები, სადაც მიცვალებულები ქვაყრილის სხვა-

783. К. Х. К у ш н а р е в а, Т. И. Ч у б и н ш в и л а к Древние культуры Южного Кавказа, Ленинград, 1970, стр. 156.

დასხვა დონეზე დაიკრძალნენ. პირველი მიცვალებულები აქ ორმოში ან მიწის პირზე დასაფლავდნენ, შემდგომ კი ახალი სამარხების გამართვის შედეგად ყრილის დონე თანდათანობით შალდა იწვედა. ინდივიდუალური ყორღანული სამარხი მომდევნო ხანაში ვრცელდება, ადრეყორღანული კულტურის საბოლოო გამარჯვების შემდეგ. ზოგიერთი მეცნიერის აზრით, ყორღანის ტიპის სამარხი ჩვენში თითქმის უკვე მტკვარ-არაქსის კულტურის ხანაში გვხვდება⁷⁸⁴ და მაგალითად საჩხერის და ტყეიავის კოლექტორი ყორღანული ტიპის სამარხებზე მუთითებენ⁷⁸⁵. ზოგიც კიდევ უფრო შორს მიდის და კახეთის ჩევიონისათვის გულისხმობს ყორღანის პირველი გამოჩენის თარიღად ძვ.წ. IV-III ათასწლეულების მიჯნას⁷⁸⁶. ტყეიავში კოლექტორი სამარხის გვერდით აღმოჩნდა ინდივიდუალური ყორღანი⁷⁸⁷. აქ აღმოჩენილი მასალა იმას მოწმობს, რომ ტყეიავის ამ სამარხის თარიღი შეიძლება ადრეყორღანული კულტურის ხანას გაუტოლოთ.

როგორც ჩანს, ადრეყორღანულ კულტურას უნდა მიეკუთვნებოდეს აგრეთვე მილისა და ბულანის ველზე შესწავლილი ყორღანები ასტარინისა და მასალინის რაიონში. ამ ყორღანებში, განსაკუთრებით კი კერამიკაში, ჭერ კიდევ შემორჩათ მტკვარ-არაქსის კულტურის თიხის ტერაკლისათვის დამახასიათებელი ნიშნები. ეტყობა ეს სამარხებიც ყორღანული კულტურის პირველი გამოჩენის დროისა უნდა იყოს⁷⁸⁸. ამავე ხანისა ჩანს აგრეთვე მთიანი ყარაბაღის ყორღანები⁷⁸⁹.

ამრიგად, ყორღანული ტიპის სამარხი, რომელიც ერთი მიცვალებულისთვის იყო საგანგებოდ აგებული აღმოსავლეთ ამიერკავკასიაში და, კერძოდ საქართველოში, პირველად გამოჩენას იწყებს მტკვარ-არაქსის კულტურის მომდევნო ხანაში, ადრეყორღანული კულტურის ვაერცელების პერიოდში. დაკრძალვის ამ ახალ წესს არ გააჩნია აქ ადგილობრივი ტრადიციები. დასაფლავების ყორღანული წესი კავკასიის ჩრდილოეთით მოსახლე მესაქონლე-მეჭოვე ტომებისათვის იყო დამახასიათებელი. საერთოდ ყორღანი, როგორც სამარხის ტიპი, ჩანს, უნდა წარმოქმნილიყო თვალწმენდნელ ტრამალებში, ვრცელ ველებზე მობინადრე ტომებში⁷⁹⁰. გამოლი აღგოლას, ერთფეროვან ლანდშაფტში, სტეპში, სამარხის თავზე ამოზიდული ხელოვნური ყრილი ადვილად გამოსარჩევი იქნებოდა⁷⁹¹. მართალია, შემდეგში ყორღანული ტიპის სამარხი სხვა ლანდშაფტურ გარემოშიც გვხვდება. მაგრამ

784. Р.И. М у и ч а е в, Кавказ на заре бронзового века, М., 1975, стр. 309.

785. ვ. ბ. გ ა ძ ე, თრიალეთის ყორღანული კულტურის პერიოლიზაცია და გენეზისი, თბილისი, 1972, გვ. 93.

786. Ш.Ш. Д е а д р и ш в и л и ц, Курганы Алазанской долины, Тбилиси, 1979, стр. 59.

787. ს. მ ა კ ა ლ ა თ ი ა, ტყეიავის ყორღანული სამარხების არქეოლოგიური გათხრები, თბილისი 1943, გვ. 30.

788. Ф.А. М а х м у д о в, Культура Юго-Восточного Азербайджана в эпоху бронзы и раннего железа, Автореферат, Тбилиси, 1979, стр. 5.

Ch. В и г н е у, D. L a n g, The Peoples of the Hills, Ancient Ararat and Caucasus, London, 1971, გვ. 77.

789. К.Х. К у ш н а р е в а, Памятники медного века в Нагорном Карабахе, С.А. XX, М., 1954, стр. 165. Я.И. Г у м м е л ь, Некоторые памятники раннебронзової эпохи Азербайджана, КСИИМК, XX, Москва, 1948, стр. 19.

790. В.П. Ш и л о в, Очерки по истории древних племен Нижнего Поволжья, Ленинград, 1975, стр. 81.

791. Н.Я. М е р с е р т, Раннее скотоводство Восточной Европы и судьбы древнейших цивилизаций, Studia Prachistorica, 3, София, 1980, стр. 79.

თავდაპირველად. ჩანს, იგი სტეპებში მცხოვრები ტომებისათვის იყო დამახასიათებელი. ყორღანის გაკრცვლების ძირითადი რეგიონი სწორედ სტეპი იყო და აქ უნდა ჩამოყალიბებულიყო დაკრძალვის ეს ტრადიცია. ხელოვნური ბორცვის ქვეშ, ყორღანში მიცვალებულის დასაფლავების წესი, სამხრეთ რუსეთის სტეპურ ზოლში ათასწლეულების მანძილზე სამარხის ერთ-ერთი ძირითადი დამახასიათებელი ტიპი იყო და იგი აქ საკმაოდ გვიანობამდე შემორჩა⁷⁹².

ყორღანი, როგორც სამარხის ტიპი, ჩანს, პირველად კავკასიის ჩრდილოეთით გაკრცვლებულ ე.წ. ძველი ორმოსამარხების კულტურის წიაღში უნდა წარმოქმნილიყო⁷⁹³. ამ კულტურის ყორღანები უძველესი უნდა იყოს⁷⁹⁴. უფრო უზნესი ყორღანები სადღეისოდ ცნობილი არ არის⁷⁹⁵. თუმცა აღინიშნა, რომ უკრაინის სტეპურ ზოლში მათზე უფრო ადრეული ყორღანული სამარხები აღმოჩნდა.⁷⁹⁶ ის აზრიც გამოითქვა, რომ სამარხის ეს ტიპი სამხრეთ რუსეთის სტეპურ ზონაში ცენტრალური ევროპიდან ვრცელდება⁷⁹⁷. ზოგიც მათი გამოჩენის შესაძლებლობას ჩრდილო-კავკასიაში ამიერკავკასიიდან უშეუბნებს⁷⁹⁸. ფიქრობენ, რომ ჩრდილო კავკასიაში ყორღანი ძველი ორმოსამარხების კულტურასთან ურთიერთობის შედეგად ვრცელდება მაიკოპის კულტურაში⁷⁹⁹.

ძვ.წ. IV ათასწლეულის მეორე ნახევარში კავკასიის ჩრდილოეთით, სტეპურ ზონაში, ჩამოყალიბდა მომთაბარე-მეფოვე ტომების კულტურა, რომელიც დღეს ძველი ორმოსამარხების ან ყორღანული კულტურის სახელითაა ცნობილი. ძვ.წ. III ათასწლეულის დასაწყისი ხანებიდან ეს ტომები აქტიურდებიან და იწყებენ მოძრაობას, აღმოსავლეთის და დასავლეთის მიმართულებით⁸⁰⁰. ზოგიერთი მკვლევარის აზრით, აღმოსავლეთიდან მოსახლეობის ახალი მასის გამოჩენას ევროპაში კულტურის მკვეთრი ცვლილებები მოყვა – „ყორღანული კულტურის“ გაკრცვლება⁸⁰¹.

თუმცა საწინააღმდეგო აზრიც არსებობს, ჩანს უმართებულო, რომ ძველი ორმოსამარხების კულტურის მატარებელი მოსახლეობა ადრეულ ფაზაზე, პირიქით

792. Н.Я. Мерперт, Древнейшие скотолоды Волжско-Уральского междуречья, М., 1974, стр. 132.

793. Энциклит СССР, М., 1982, стр. 328, В.А. Шилова, დასახ. ნშრომი, გვ. 85.

794. Энциклит СССР, стр. 328, Н.Я. Мерперт, დასახ. ნშრომი, გვ. 79.

795. Н.Я. Мерперт, დასახ. ნშრომი, გვ. 24.

796. А.А. Нечитайло, Особенности степных влияний на население майкопской культуры. Вопросы археологии Адыгеи, М., 1908, стр. 143.

797. А.Д. Резепкин, Проблема генезиса майкопской культуры. Кавказ в системе палеометаллических культур Евразии, Тбилиси, 1991, стр. 75.

798. Р.М. Муичаев, დასახ. ნშრომი, გვ. 309.

799. А.А. Нечитайло, დასახ. ნშრომი, გვ. 143. А.А. Нечитайло, О значении связей степной Украины и Северного Кавказа в эпоху ранней бронзы, Культурный прогресс в эпоху бронзы и раннего железа, Ереван, 1982, стр. 44.

800. Н.Я. Мерперт, Из истории древнейших племен, Проблемы археологии Евразии и Северной Америки, М., 1977, стр. 69.

Дж.Г. Мэкуи и Хеттги и их современники в Малой Азии, М., 1983, стр. 22. Ch. Burney, D. Lang, დასახ. ნშრომი, გვ. 80.

801. M. Gimbutas, Notes on the Chronology and Expansion of the Pit-grave culture in Europe and the Near East, Prague, 1960, გვ. 193.

დასავლეთიდან აღმოსავლეთით მოძრაობდა⁸⁰². ამას თითქოს უნდა მოწმობდეს ანთროპოლოგიური მონაცემები⁸⁰³.

დასავლეთით შესაქონლე ტომები საკმაოდ შორს ვრცელდებიან და სამხრეთ რუსეთის სტეპების გზით ღუნაისპირეთსა და ბალკანეთს აღწევენ⁸⁰⁴. მოძრაობის ამ დიდ გზაზე ისინი მიწათმოქმედი მოსახლეობის ზონებში იჭრებიან და არღვევენ მათი მეურნეობის სტაბილურ ხასიათს. ეს, ჩანს, დასაწყისია იმ დიდი მოვლენებისა, რომლებიც შემდგომ ისტორიის მანძილზე არაერთგზის განმეორებულა და მომთაბარე-შესაქონლე ტომები არაერთხელ გვევლინებიან კულტურის განვითარების შემაფერხებელ ძალად. როგორც ჩანს, ადრეული მოძრაობა ამ ტომებისა რამდენიმე ტალღად ხორციელდება ძვ.წ. III ათასწლეულის მანძილზე. მათი მოძრაობის პირველმა ტალღამ, ჩანს, გვერდი აუარა კავკასიას და ჩრდილო შავიზღვისპირეთის გზით, სამხრეთ-აღმოსავლეთ ევროპას, ღუნაის მხარეს მიადგინა. შესაძლოა, ადრეული ტალღა ძველი ორმოსამარხების კულტურის მატარებელი ტომების კავკასიისპირეთში შეაჩერა ჩრდილოკავკასიური მოსახლეობის ძლიერმა გაერთიანებამ⁸⁰⁵. ორმოსამარხების კულტურის გამოჩენამ მნიშვნელოვნად დაარღვია და შეცვალა სამხრეთ-აღმოსავლეთ ევროპის მოსახლეობის ცხოვრების ხასიათი. საგრძობლად შეფერხდა ევროპის ამ რეგიონში არსებული დაწინაურებული კულტურის განვითარების გზა, რომელიც ამ დროისათვის წინააზიურ სამყაროსთან ურთიერთობის შედეგად საკმაოდ მაღალ დონეს აღწევს⁸⁰⁶. ამ მოვლენებმა აქ მოსახლე ტომების ცივილიზაციაში გადაზრდის პროცესი საკმაოდ ხნით გადადო. როგორც ჩანს, აქ მომდინარე პროცესებმა უფრო შორს ანატოლიაშიც პოვა გარკვეული გამოძახილი, რაც უპირატესად გამოიხატა დამარხვის რიტუალში. თუმცა აქ ყოვლადწინა ტიპის სამარხები არ გვხვდება. ჩანს, აქ სამარხის თავზე ყრილის მოწყობის ტრადიცია იკარგება, თორემ სხვა მხრივ სამარხის კონსტრუქციაში და საერთოდ დაკრძალვის წესში გარკვეული სიახლოვე შეიმჩნევა ორმოსამარხების კულტურისათვის დამახასიათებელ დამარხვის რიტუალთან⁸⁰⁷. ეს თითქოს ჩანს ცენტრალურ ანატოლიაში ალაჰა ჰუიუკის ცნობილ

802. И.А. Николаева, В.А. Сафронов, Проблема появления колесного транспорта в Европе. Древнейшие повозки Восточной Европы. Кочевники Алаш-Каспийского Междуречья. Орджоникидзе, 1983, стр. 61.

803. А.В. Шевченка Палеоантропологические данные к проблеме происхождения индо-европейцев. Лингвистическая реконструкция и древнейшая история Востока, ч. I, М., 1984, стр. 118.

804. Н.Я. Мерперт. Древнейшая культурно-историческая область и вопросы формирования культур шнуровой керамики. Восточная Европа в эпоху камня и бронзы, 1976, стр. 123. Б.И. Иванов и Ч. Курганы ямной культуры в югославском Подунавье. Кавказ в системе палеометаллических культур Евразии, Тбилиси, 1987, стр. 21.

805. И.Я. Мерперт. Из истории древнейших племен, Проблемы археологии Евразии и Северной Америки, М., 1977, стр. 70.

806. M. Gimbutas, Old Europe. С. 7000-3500 В.С.; The Earliest European Civilization before the infiltration of the Indo-European Peoples; The Journal of Indo-European Studies, Vol. XI, 1973, гл. 2.

Т.В. Гамкрелидзе, Вяч. Вс. Иванов, Индоевропейские языки и индоевропейцы, стр. 911.

807. J. Mellart, Anatolia and the Indo-Europeans, Journal of Indo-European Studies, vol. 9, N9, 1980, гл. 138.

Ch. Burney, D. Lang, დაბ. ნაშრომი, გვ. 82.

И.Я. Мерперт, Об этнокультурной ситуации IV-III тысячелетий до н.э. в циркумпонтийской зоне, Древний Восток, этнокультурные связи, М., 1988, стр. 31.

„მეფეთა“ სამარხებში. არაერთგზის აღინიშნა, რომ ამ სამარხების თავისებურება უცხო წარმოშობის მმართველი წრისადმი მათი კუთვნილებით აიხსნება, რომლებიც ჩრდილოეთიდან უნდა ყოფილიყვნენ გამოსულნი⁸⁰⁸. საინტერესოა, რომ ალაჩას სამარხებში ეტლთან ერთად დაკრძალვის წესის არსებობასაც ვარაუდობენ⁸⁰⁹. ჩრდილოურ გავლენას მიაწერენ აგრეთვე ანატოლიაში ცხენის გამოჩენის ფაქტს⁸¹⁰.

თითქმის ყველგან, სადაც კი ძველ სამყაროში ორმოსამარხების კულტურა ვრცელდება, გამოჩენას იწყებს ყორღანული ტიპის სამარხი. როდესაც კავკასიის ჩრდილოეთით უზარმაზარ სივრცეზე ძველი ორმოსამარხების კულტურულ-ისტორიული ერთობა იქმნება, ყორღანი მისი ერთ-ერთი მთავარი ნიშანთაგანი ხდება. როგორც ჩანს, ორმოსამარხების კულტურის მატარებელი ტომების დასავლეთით მოძრაობის პირველი ტალღის გზა კავკასიის მიღმა მიდიოდა⁸¹¹. მათი გავლენა ჩრდილო კავკასიაზე შედარებით სუსტი იყო. მაიკოპის კულტურის წინაზე პერიოდში ინდივიდუალური ყორღანული სამარხები შეტად იშვიათია, როგორც აღენიშნეთ, შესაძლოა მათი ადრეული ტალღა ჩრდილოკავკასიურმა ტომებმა შეაჩერეს. მაგრამ, ცალკეული ჯგუფები, ჩანს, მაინც იპყრებიან, თითქმის თერგამდე აღწევენ და ადგილობრივ მოსახლეობასთან შედიან კონტაქტში. შესაძლოა ამან შემდეგში გარკვეული როლი ითამაშა მაიკოპის კულტურის ჩამოყალიბებაში⁸¹². ცენტრალურ კავკასიისპირეთში მოზდოკის სტეპურ ზოლში გვხვდება უადრესი ყორღანული ტიპის სამარხები, დაბალი ყრილით, რომლებშიც ერთი მიცვალებული იყო⁸¹³. ეს სამარხები, შესაძლოა, აქ ორმოსამარხების კულტურის პირველი გამოჩენის შედეგად ვრცელდება. მაიკოპის კულტურის ხანაში ეს ურთიერთობა კიდევ უფრო ინტენსიური ხდება.

როგორც ჩანს, ამიერკავკასიას ამ დროისათვის ეს მოვლენები არ შეხებია. მტკვარ-არაქსის კულტურის აყვავების ხანაში არ შეინიშნება რაიმე კავშირები ძველი ორმოსამარხების კულტურასთან⁸¹⁴. მხოლოდ მისი ძლიერების შესუსტების შემდეგ, ძვ. წ. III ათასწლეულის მეორე ნახევარში, ამიერკავკასიაში აქტიურდება... დილოეთის გავლენები. აქ დაახლოებით ისეთივე სურათი შეიმჩნევა, როგორც ყირიმში, სადაც კემი-ობინის კულტურა პირველ ხანებში წინ აღუდგა სტეპური ტომების კულტურის გავრცელებას⁸¹⁵. მტკვარ-არაქსის კულტურა ამ პერიოდში თვითონ ახლენს ექსპანსიას ცენტრალურ კავ-

808. S. Pigott, *Ancient Europa*, Edinburgh, 1965.

Г.А. К а в т а р а д з е, *Вопросы этнической истории Кавказа и Анатолии и проблемы хронологии и периодизации*, Автореферат, Тбилиси, 1992, стр. 35.

809. J. Mellaart, *The Chalcolithic and Early Bronze Ages in the Near East and Anatolia*, Beirut, 1966.

W. Orthmann, *Zu den „Standarten“ aus Alaca Hüyük*, *Instanbuler Mitteilungen*, Bd. 17, 1967, зз. 36.

810. J. Mellaart, *Anatolia and the Indo-Europeans*, зз. 136.

811. И.Я. М е р п е р т, *Древнейшая культура-историческая область и вопросы формирования иштуровой керамики*, *Восточная Европа в эпоху камня и бронзы*, 1976, стр. 123.

812. И.Я. М е р п е р т, *Из истории древнейших племен*, стр. 70.

813. С.Н. К о р е ш е в с к и й, А.О. Н а г л е р, *Некоторые вопросы изучения элениста центрального Предкавказья и молдокских степей*, *Проблемы интерпретации археологических источников*, Орджоникидзе, 1977, стр. 77.

814. И.Я. М е р п е р т, *Древнейшие скотоводы Волжско-Уральского междуречья*, 1974, стр. 140.

815. И.Я. М е р п е р т, *Из истории древнейших племен*, стр. 74.

კასიში. უკანასკნელი ხანების აღმოჩენები აქ მოუთითებენ მჭიდრო ურთიერთობაზე გვიან მტკვარ-არაქსის კულტურასთან⁸¹⁶. როგორც ჩანს, სტეპური კულტურის გავლენას პირველად უფრო განიცდიან ჩრდილო-დასავლეთ კავკასიის რეგიონები, სადაც მაიკოპის კულტურა ჩამოყალიბდა. ამის შედეგად ჩნდება კავკასიაში ყორღანული ტიპის სამარხი⁸¹⁷. ზოგიერთის აზრით, ყორღანი სამხრეთ რუსეთის სტეპებში ცენტრალური ვერაძიდან ვრცელდება⁸¹⁸. კავკასიის ცენტრალურ და ჩრდილო-აღმოსავლეთ ოლქებში სტეპის გავლენა შედარებით სუსტია, ალბათ, იმის გამო, რომ აქ ამ დროისათვის მტკიველი იკიდებს ფეხს მტკვარ-არაქსის კულტურა. თუმცა ის აზრიც არსებობს, რომ აღრებრინჯაოს ხანის სტეპების ძეგლების კავშირი მაიკოპის კულტურასთან არ დასტურდება და უფრო მეტად ისახება მათი ურთიერთობა ჩრდილო-აღმოსავლეთ კავკასიასთან და ამიერკავკასიასთან⁸¹⁹. ნიშანდობლივია, რომ ჩრდილო-აღმოსავლეთ კავკასიაში ამიერკავკასიის ანალოგიური სურათი შეიმჩნევა ძვ.წ. III ათასწლეულის მეორე ნახევრიდან. აქაც კულტურაში ახალი მოვლენები შეინიშნება, ძლიერდება სტეპური კულტურის გავლენა, შემოდის დაკრძალვის ყორღანული წესი, მუერნეობაში ძლიერდება მესაქონლეობის როლი და სხვ.⁸²⁰

ყორღანული ტიპის სამარხი ამიერკავკასიაში ძირითადად გავრცელდა მის აღმოსავლეთ ნაწილში. საქართველოში მათ ვხვდებით უპირატესად იორ-ალანის ორმდინარეთში და შიდა ქართლში. ცნობილია ყორღანები სამხრეთ-აღმოსავლეთ აზერბაიჯანში. მილის, ყარაბაღის და მუღანის ველებზე. აქ ყორღანული სამარხები საკმაოდ აღრინდელ პერიოდთან გვხვდებიან და, ჩანს, ერთხანს აღრე ყორღანული და გვიან მტკვარ-არაქსული კულტურები თანაარსებობდნენ⁸²¹. აღმოსავლეთ ამიერკავკასიაში აღრე ყორღანული კულტურის უკიდურესი დასავლეთი საზღვარი ლიხამდე აღწევს. გადადიოდა თუ არა ეს კულტურა დასავლეთ საქართველოში, ჭეჭერობით გარკვევით თქმა შეუძლია. ყოველ შემთხვევაში, ყორღანული ტიპის სამარხი აქ სადღესოდ ცნობილი არ არის.

816. В.А. Р о с т у о в. Куро-аракесские могилышки Севернoй Осетии. Погребальный обряд Древнего и средневекового населения Северного Кавказа. Орджоникидзе, 1988, стр. 21

817. А.А. П е ч е т а й л а. О значении свислой стеной Украины и Северного Кавказа в эпоху ранней бронзы, 1982, стр. 44.

818. А. H ä u s l e r. Ist eine Ableitung des Schnurkeramik von der Ockergrabkultur möglich, Forschungen und Fortschritte, H.12, Berlin, 1963, pag. 365.

А.Д. Р е з е ш к и н. Проблема генезиса Майкопской культуры Кавказа и системе палеометаллических культур Евразии, Тбилиси, 1991, стр. 74.

А.С. К л а е й н. Ранние индоевропейцы на Кавказе и северно-восточных степях. Междисциплинарные исследования культурогенеза и этногенеза Армянского нагорья и сопредельных областей, Ереван, 1990, стр. 169.

819. П.Н. Ч е р е д и н ч е н к о. О некоторых аспектах развития раннебронзового века и стеном Причерноморье, Культурный прогресс в эпоху бронзы и раннего железа, Ереван, 1982, стр. 75.

820. М.Г. Г а д ж и е ц. Северно-Восточный Кавказ в эпоху ранней бронзы, Кавказ и системе палеометаллических культур Евразии, Тбилиси, 1987, стр. 67.

821. Ф.А. М а х м у д о в. Культура Юго-Восточного Азербайджана в эпоху бронзы и раннего железа, Автореферат, Тбилиси, 1979, стр. 6.

როგორც ჩანს, ყორღანული ტიპის სამარხი არც ამიერკავკასიის სამხრეთის რეგიონებში ჩანს მაინცდამაინც გავრცელებული. არარატის ველზე აღრეული ყორღანები ნაკლებადაც ცნობილი. არც აღმოსავლეთ ანატოლიისთვის ჩანს დამახასიათებელი ამ ტიპის სამარხი. ჩრდილოური იმპულსები აქ ეტყობა უფრო სუსტი იყო და მტკვარ-არაქსის კულტურის ჩაქრობა სულ სხვა მოვლენებთან იყო დაკავშირებული. მას აქ ამიერკავკასიის სამხრეთი რეგიონების ჩათვლით, მოხატულკერამიკიანი კულტურები ენაცვლება. აღმოსავლეთ ანატოლიაში კოროკუთეფეზე ყორღანული ტიპის სამარხების გამოჩენის ძვ.წ. 3000 წ. დათარიღება მთლად სწორი არ უნდა იყოს. თუ აქ მართლაც გვხვდება ყორღანული სამარხი, ამ მოვლენის ძვ.წ. III ათასწლეულის მეორე ნახევრის დასაწყის ხანებზე უფრო აღრეულად მიჩნევა მართებული არ უნდა იყოს⁸²².

რაც იყო მიზეზი მტკვარ-არაქსის კულტურის უფრო სამხრეთით განფენისა, მთლად ნათელი არ არის. აქ როგორც ჩანს, მოსახლეობის მასიურ გადასაცვლებასთან გვაქვს საქმე, რომლებიც საკმაოდ ფართო ტერიტორიას ითვისებენ. აღმოსავლეთ ანატოლიაში ახლად მოსულები ადრე დასახლებულ ადგილებს იკაებენ და უკვე არსებულ ნამოსახლარებზე ჯდებიან, რაც, ალბათ, მაინცდამაინც მშვიდობიანი შემოღწევის შედეგი არ უნდა ყოფილიყო. სამხრეთით გადასაცვლების მიზეზი, გარდა გარკვეულწილად დემოგრაფიული აფეთქებისა, შესაძლოა უფრო ეკონომიკური ფაქტორით იყო განპირობებული. მტკვარ-არაქსის კულტურის დროს ამიერკავკასიაში თანდათანობით იზრდება მეცხოველეობის როლი, განსაკუთრებით მისი უფრო მოძრავი ფორმა – წვირილფეხა მესაქონლეობა. ეს კი, თავის მხრივ, იწვევდა ახალ-ახალი მიწების, საძოვრების ათვისების საჭიროებას. შესაძლოა მტკვარ-არაქსის კულტურაში მეცხვარეობის ხვედრითი წონის ამაღლება ადრე-ყორღანული კულტურის მატარებელ ტომებთან ურთიერთობის გაზრდის შედეგი იყოს. მტკვარ-არაქსის კულტურის სამხრეთით უფრო ინტენსიური გავრცელება ეგებ ამიერკავკასიაში ადრეყოღანული კულტურის მატარებელი ტომების პირველმა გამოჩენამაც დააჩქარა. ახალი ეთნიკური ელემენტების შემოღწევამ შესაძლოა ერთგვარად ხელი შეუწყო მტკვარ-არაქსის კულტურის მატარებელი ტომების ერთი ნაწილის უფრო სამხრეთით გადასაცვლებას. ეს ტომები აქ საკმაოდ მკვიდროდ დასახლებულ ადგილებში იჭრებიან, სრულიად განსხვავებულ გარემოში ხვდებიან, მაგრამ არ კარგავენ საკუთარი კულტურის ხასიათს. შესაძლოა, მათი გადაადგილება ადრეც ხდებოდა, მაგრამ მასიური გადასვლა ეგებ სწორედ ყორღანული კულტურის ამიერკავკასიაში გამოჩენას უკავშირდება. ძნელი წარმოსადგენია, რომ ძვ.წ. III-II ათასწლეულების მიჯნაზე ქართველ ტომთა რაიმე მნიშვნელოვან მიგრაციებს ჰქონოდა ადგილი ეგეოსში⁸²³. ამ დროს ამიერკავკასია მნიშვნელოვანი მოვლენებით ხასიათდება, ახალი შუაბრინჯაოს ხანის კულტურის ჩამოყალიბება მიმდინარეობს. ნაკლებ სავარაუდოა ამ დროს დაწყებულ ინდოევროპულთა მიგრაციაში ქართველურენოვანი ტომების მონაწილეობა, რომლებსაც აქტიური როლი უნდა ეთამაშათ შუაპელადური კულტურის ფორმირებაში⁸²⁴.

სპეციალურ ლიტერატურაში აღინიშნა, რომ ყორღანული სამარხები ირანშიც აღმოჩნდა. თვით ავტორი ითხოვე მის მიერ გათხრილ ყორღანს ძვ. წ. VII-V საუკუნეებს

822. S h a n M. M. W i n n. Burial Evidence and the Kurgan Culture in Eastern Anatolia c.3000 B.C.: an Interpretation, The Journal of Indo-European Studies, vol. 9, N 1, 1981, გვ. 113.

823. გ. ო რ დ ე ზ ი ა ნ ი. წინაპრული და ქართველური. თბილისი, 1985, გვ. 10.

824. ი ქ ე ე. გვ. 136.

მიაკეთებებს. ყველა ყორღანი აქ გამაჩრდილებული აღმოჩნდა⁸²⁵. მაგრამ, ამ თარიღის სისწორის შესახებ ექვი გამოითქვა და ყორღანის კონსტრუქციის და ინვენტარის საფუძველზე აღინიშნა, რომ ეს სამარხები ნოვოსოვობოდნაიას ტიპის ყორღანებს უახლოვდებიან⁸²⁶. წინა აზიში ყორღანის ტიპის სამარხებს რკინის ხანით ან უფრო გვიანი დროით ათარიღებენ⁸²⁷. თუ გამართლდა ადრეული ყორღანის არსებობა კავკასიის სამხრეთით, მაშინ უნდა ვთქვათ, რომ ისინი აქ ამიერკავკასიის გზით გავრცელდნენ. მაგრამ, როგორც სადღეისოდ არსებული მასალებით ჩანს, ამ ტიპის სამარხმა I ზრეითი მინცადამაინც ფეხი ვერ მოიკიდა. ისეთი ეთნოგრაფიული ნიშნის გავრცელება, როგორც დამარხვის წესია, ნაკლებ სავარაუდოა უშუალო კონტაქტების გარეშე⁸²⁸. როგორც ჩანს, ამიერკავკასიის სამხრეთით ყორღანული კულტურის მატარებელი ტომები არ გავრცელებულან.

უნდა აღინიშნოს, რომ იქ, სადაც მომთაბარე-მეჯოგე ტომები ვრცელდებიან, მათი გამოჩენით მკვეთრი გარდატეხა შეიმჩნევა ცხოვრების ხასიათში. ეს პროცესი უფრო ადრე სამხრეთ-აღმოსავლეთ ვეროპაში ბალკანეთ-დუნაის მხარეში შეინიშნება, ამ ტომების პირველი ტალღის შემოჭრის დროიდან⁸²⁹. აღსანიშნავია, რომ კარპატებსა და დუნაისპირეთში სამხრეთ რუსეთის სტეპური მოსახლეობის გამოჩენასთან ერთად ფართოდ ვრცელდება ყორღანული ტიპის სამარხები. მათი ნამოსახლარი ადგილები კი დღემდე თითქმის უცნობი რჩება⁸³⁰. როგორც აღინიშნა, ამიერკავკასიაში ამ ტომების გამოჩენა რამდენადმე დაყოვნდა და ამიტომ ეს მოვლენებიც აქ უფრო გვიან შეიმჩნევა. მეჯოგე ტომების სამხრეთით გავრცელებამ მნიშვნელოვანი დალი დაასვა ცხოვრების თითქმის ყველა მხარეს და, რაც მთავარია, ძირუღლად შეაყვია მანამდე არსებული მეურნეობის ხასიათი. ძველი აღმოსავლეთის ისტორიაში არაერთგზის შეინიშნა, თუ როგორ ფერხდება მეჯოგე ტომების შემოსევების შედეგად ცივილიზაციის დონეზე მდგომ ქვეყნებში განვითარების პროცესი – დასავლეთ სემიტების მომთაბარე ტომების მიგრაცია შუამდინარეთში⁸³¹, გუტიების გამოჩენა მესოპოტამიაში, უფრო გვიან კასიტების გავრცელება ბაბილონში, ჰიქსოსების შემოჭრა ეგვიპტეში და სხვა, კარგი მაგალითებია ამისა⁸³².

როგორც ჩანს, მტკვარ-არაქსის კულტურის გვიანდელი საფეხურის დროს საგრძნობლად იზრდება მეცხოველეობის როლი და მეურნეობაში მისი ხვედრითი წონა თითქმის მიწათმოქმედებას უთანაბრდება. მსხვილფეხა და წერტილფეხა საქონლის სულადობის რა-

825 O. W. Muskarcella, The Tumuli at SE Gurdan, Second Report Metropolitan Museum Journal, vol. 4, 1971, pp. 5-28.

O. W. Muskarcella, The Tumuli at SE Gurdan, A preliminary Report. Metropolitan Museum Journal, vol. 2, 1969.

826. А.Д. Р е з е п х и н, Северо-Западный Кавказ в эпоху ранней бронзы. Автореферат, Ленинград, 1989, стр. 16.

827. J. McIlhargi, დას. ნშრობი, გვ. 138.

828. Н.Я. М е р п е р т, Древняямная культурно-историческая область и вопросы формирования культур шпуровой керамики, Москва, 1976, стр. 125.

829. Н.Я. М е р п е р т, Этнокультурные изменения на Балканах на рубеже неолита и раннего бронзового века. Этногенез народов Балкан и Северного Причерноморья, М., 1984, стр. 235.

830. Б. И о в а н о в и ч, დას. ნშრობი, გვ. 213.

831. В.С. Т и т о в, К изучению миграций бронзового века. Археология Старого и Нового Света, М., 1982, стр. 106.

832. Н.Я. М е р п е р т, Ранние скотоводы Восточной Европы и судьбы древнейших цивилизаций, стр. 83.

ოდნობა ჯოგში. ჩანს, დაახლოებით თანაბარი უნდა ყოფილიყო. ამიტომ, ამ კულტურის მოსახლეობა, განსაკუთრებით შიდა ქართლში მიმდგომი მხარეებით, უფრო მობილური ჩანს. ამ დროის ნამოსახლარები აქ არ გამოირჩევიან მაინცაღამაინც თავისი სიდიდით და შედარებით თხელი კულტურული ფენებით ხასიათდებიან⁸³³. საერთოდ ამიერკავკასიაში, თავისი ბუნებრივი პირობების და რელიეფის თავისებურების გამო, სხვადასხვა რეგიონებში მურწნეობის ხასიათში განსხვავებული ვითარება შეიქმნა. ზოგან, უპირატესად მის სამხრეთ-აღმოსავლეთ ოლქებში, ჩანს, ამ დროს მურწნეობა უფრო მეტად მიწათმოქმედების მიმართულებით ვითარდებოდა და მოსახლეობაც მყარად იყო მიჯაჭვული მიწას. ამიტომაცაა. რომ მტკვარ-არაქსის კულტურის აქაური ნამოსახლარები შედარებით უფრო მზრდილებია, ძლიერი კულტურული ფენებით ხასიათდებიან, რითაც სამხრეთის ძეგლებს მოგვაგონებენ.

როგორც ჩანს, ამ კულტურის გვიანდელ საფეხურზე თანდათანობით კიდევ უფრო იზრდება მესაქონლეობის, განსაკუთრებით მეცხვარეობის როლი. მტკვარ-არაქსის კულტურის დროს ტყის ინტენსიურ განადგურებას შედეგად თანდათანობით კლიმატის ერთგვარი გამწვანება მოყვა. ურწყავი მიწათმოქმედება ბარში სულ უფრო და უფრო აფერხებს მურწნეობის ამ დარგის განვითარებას⁸³⁴. შექმნილმა მდგომარეობამ ძირფესვიანად შეარყია არსებული მურწნეობრივი სისტემა. კრიზისულმა ვითარებამ აიძულა მოსახლეობა სხვა, ახალ გზას დადგომოდა, რომელიც უკვე საგრძნობლად სცილდება განვითარების სამხრეთულ მიმართულებას და უფრო მეტ საერთოს ჩრდილოეთით მოსახლე ტომების ტრადიციებთან ნახულობს. ყორღანული კულტურის მატარებელი ტომების გამოჩენამ, ჩანს, გარკვეულად შეაყოვნა მტკვარ-არაქსის კულტურის ხანაში საზოგადოების განვითარების მიღწეული დონე. საბოლოოდ დაიჩრდვა თითქმის „პირტოცივილიზაციის“ დონემდე მიახლოებული საზოგადოების განვითარების გზა. ჩრდილოეთიდან წამოსულმა იმპულსებმა უთუოდ დააჩქარა ეს პროცესი. იქაურ ტრადიციებზე დაფუძნებულმა ეკონომიკამ განაპირობა ახალი გზის არჩევანი. მთლად მართებული არ უნდა იყოს მოსაზრება, რომ მტკვარ-არაქსის კულტურის ფინალური ხანის ნამოსახლარებზე მოპოვებული მასალების საფუძველზე თითქოს შეიძლება აღრეყორღანული კულტურის მატარებელი ტომების ეკონომიკური ცხოვრების აღდგენა⁸³⁵.

როგორც ჩანს, სადაც კი მომთაბარე-მეჯოგე ტომები იწყებენ გამოჩენას თითქმის ყველგან ცხოვრების თავის გზას ამკვიდრებენ. იქაც კი, სადაც საზოგადოება თითქმის ცივილიზაციის ზღურბლამდე იყო მისული, მათი გამოჩენით შეფერხდა ამ ზღვარის გადალახვა. ჩვენშიც ამ ტომების მიერ დანერგილი გზა იმდენად ძლიერი აღმოჩნდა, რომ მომდევნო თრიალეთის კულტურაში საზოგადოების განვითარება იმავე მიმართულებით გრძელდება. თრიალეთის კულტურის ხანაში იზრდება კავშირი სამხრეთის ქვეყნებთან და კულტურა განვითარების საკმაოდ მაღალ დონეს აღწევს, მაგრამ საზოგადოებამ ვერც აქ შეძლო ცივილიზაციის ზღურბლის გადალახვა და იგი ისევ პირველყოფილი-თემური წყობილების საფეხურზე დარჩა.

აღმოსავლეთ ამიერკავკასიაში, კერძოდ საქართველოში აღმოჩენილ მტკვარ-არაქსის კულტურის ზოგიერთ ნამოსახლარზე კარგად შეინიშნება აღრეყორღანულ კულტურას-

833. ი. გ. თ. რ. ი. ე. ნ. ქართულის არქეოლოგია, თბილისი, 1991, გვ. 131.
834. ი. გ. თ. რ. ი. ე. ნ. მიწათმოქმედება და მიწათმოქმედების კულტი ძველ საქართველოში, თბილისი, 1976, გვ. 50.
835. გ. მ. ნ. ი. ე. ნ. აღრევი ყორღანები სამხრეთ საქართველოში, ეტიმოლოგიკატი, თბილისი, 1993, გვ. 9.

თან თანაარსებობის კვალი. ეს ნათლად გამოჩნდა თიანეთის რაიონში, სოფ. ბაღანთან გათხრილ მტკვარ-არაქსის კულტურის დროინდელ ნამოსახლარზე. აქ მტკვარ-არაქსის კულტურის კერამიკასთან ერთად წარმოდგენილია ადრეეორღანული კულტურისათვის დამახასიათებელი თიხის ნაწარმი, განსაკუთრებით მსხლისებრი მოყვანილობის ჭურჭელი⁸³⁶. სამუარის რაიონში, ნაყარგორასთან შესწავლილი ნამოსახლარის ზედა ფენებში ერთად აღმოჩნდა მტკვარ-არაქსის და ბედენური კულტურებისათვის დამახასიათებელი ჭურჭელი⁸³⁷. აღსანიშნავია, რომ ბერიკლდეებზე ამ კულტურების თანაარსებობა არ შეიძინევა⁸³⁸.

მართალია, ზოგიერთ რეგიონში დროის გარკვეულ მონაკვეთში მტკვარ-არაქსის და ადრეეორღანული კულტურები თანაარსებობდნენ. ეტობა ადრეეორღანული კულტურის მატარებელი ტომები ვერ შეეგუენ ცხოვრების არსებულ წესს. მტკვარ-არაქსის კულტურის საბოლოო დაცემის შემდეგ მათ ნამოსახლარებზე ცხოვრება საერთოდ ჭრება და, ჩანს, ადრეეორღანულ ხანაში აღარ გაგრძელებულა. ამიტომ, მთლად მართებული არ ჩანს მოსაზრება, რომ თითქოს ადრეეორღანების თანადროული ნამოსახლარები უკვე დადასტურებულია და მნიშვნელოვან წილად შესწავლილი⁸³⁹. ყველა ეს ნამოსახლარი მტკვარ-არაქსის კულტურის ფინალური სტადიისაა და ამ კულტურის არსებობის შეწყვეტის შემდეგ აქ ცხოვრების კვალი აღარ ჩანს. ადრეეორღანული კულტურის მატარებელი ტომები, ჩანს, ვერ შეეგუენ მურენობის არსებულ სისტემას და მათი მტკვარ-არაქსის კულტურის სამეურნეო ტრადიციების გამგრძელებლად მიჩნევა მთლად დამაჯერებელი არ არის. პირიქით, ისე ჩანს, თითქოს იცვლება ცხოვრების ტრადიცია და მურენობის ხასიათი. საზოგადოება ცხოვრების სრულიად განსხვავებულ, ახალ გზას ადგება. ის, რომ ამ დროს ნამოსახლარები თითქმის არ გვხვდება. ალბათ, მურენობაში ძირითადად მეცხოველეობის როლის გაზრდასთან იყო დაკავშირებული და მოსახლეობის უფრო მობილურ, მოძრავ ცხოვრების ხასიათზე უნდა მიუთითებდეს.

საინტერესოა აღინიშნოს ანთროპოლოგიური მონაცემები, მიღებული სომხეთში შესწავლილი მეიდნარის სამარონიდან. სადაც გვიანმტკვარ-არაქსული პერიოდის ერთ-ერთ სამარხში 10 თავის ქალა აღმოჩნდა⁸⁴⁰. მთელ სერიაში კარგად გამოირჩევა ინდოევროპული რასის როგორც ჩრდილოური, ისე სამხრეთული შტოსათვის დამახასიათებელი თავისე-

836. Г.И. М и р ц х у л а в а. Изд. М и р ц х у л а в а. Археологическая экспедиция Иорского ущелья. Полевые археологические исследования в 1983 году. Тбилиси 1986, стр. 30, табл. У, 2.

837. А.Т. Р а м и ш в и а и. Раскопки в Хашурском районе в 1984-1986 гг. Полевые археологические исследования в 1986 г. Тбилиси, 1991, стр. 23, табл. 43-46.

838. ბ რ ი ნ ი ძ ე. შერეულკერამიკის კომპლექსები ზღა ქართლში (ბრეზონტი). თბილისი, 1992.

839. А.И. Г л о н т ц, А.И. Д ж а п а х и ш в и л ц. Новые данные о многожизненности памятника эпохи энеолита - подольей бронзы в Шиле Картан-Гирикадзели. КСИЛ, 192 М, 1987, стр. 82.

839. გ. მ ი ნ დ ი ძ ე. ადრეეორღანული სამხრეთ კავკასიაში. ავტორეზიუმე. თბილისი, 1939, გვ. 18.

840. В.П. А л е к с е е в, Р.А. М к р т ч и ц. Палеоантропологические материалы из курган-аракских погребений в Армении и вопросы этнического населения курган-аракской культуры раннебронзового века. Междисциплинарные исследования культурного наследия и этногенеза Армянского нагорья и сопредельных областей. Ереван, 1990, стр. 22.

ბურებში⁸⁴¹. მტკვარ-არაქსის პოპულაციები უახლოვდებიან წინა აზიურს, სიკიამ, ამავე დროს, მათში კარგად ჩანს ძველი ორმოსამარხების პოპულაციის ნიშნები⁸⁴². ამიტომ, როგორც აღნიშნავენ, მტკვარ-არაქსის კულტურის გავრცელების ზონა შეიძლება მივიჩნიოთ გარდამავლად ჩრდილოეთსა და სამხრეთს შორის, რომელშიც აისახა როგორც ჩრდილოეთ, ისე სამხრეთ ევროპეიდების ნიშნები⁸⁴³.

უნდა აღინიშნოს, რომ კულტურის ხასიათში ეს ახალი მოვლენები ნაკლებად შეიმჩნევა. ადრე ყორღანული კულტურა ძირითადად ადგილობრივ ტრადიციებზე ჩანს დაფუძნებული. თუ დაკრძალვის წესი მოსახლეობის ახალი მასის გამოჩენასთან უნდა ყოფილიყო დაკავშირებული, ჩანს, რომ მათ ძირითადად ადგილობრივი კულტურა აითვისეს. შესაქონლე ტომებს შედარებით ადვილად გადააქვთ უფრო მაღალი კულტურის ტრადიციები⁸⁴⁴. შესაძლოა რიცხობრივად ახალმოსულები არცთუ ისე ბევრნი იყვნენ და შედარებით სწრაფად აითქვიფნენ ადგილობრივ მოსახლეობაში, მაგრამ დასაფლავების თავის წესს ავრცელებენ, რომელიც ამ კულტურის ერთ-ერთი ძირითადი დამახასიათებელი ნიშანი ხდება. ჩანს, რომ ახალი ეთნიკური ელემენტის გამოჩენამ გარკვეულად დააჩქარა წინამორბედი, მტკვარ-არაქსის კულტურის საბოლოო დაცემა. ადრეყოფილი კულტურის ხანში უპირატესად დიდი და სიმულო ზომის ყორღანები გვხვდება; მომცრო ზომის ამ ტიპის სამარხი შედარებით იშვიათია. ამიტომ, საფიქრებელია, რომ ისინი უფრო მაღალი ფენის წარმომადგენელთა სამარხები იყო, ვეგბ, უპირატესად საზოგადოების იმ წევრებისა, რომლებიც ჩრდილოეთიდან იყვნენ გადმონაცვლებულნი. ესენი ჩანს, აქ დაწინაურებულ მდგომარეობას აღწევენ და დაიმარხნენ მათთვის დამახასიათებელი დაკრძალვის რიტუალის წესით. ადრე ყორღანული კულტურის ხანში ინერგება შეხედულება, რომელშიაც ბელადი წამყვან ადგილს იკავებს საზოგადოებაში. ეს კი პირველყოფილი საზოგადოების განვითარების უკვე საკმაოდ მაღალი საფეხურის მაჩვენებელი იყო. როგორც ფიქრობენ, ყორღანის აგებაში შესაძლოა ჩადებულია იგივე იდეა სამარხის თ. ჯე მონუმენტური ნაგებობის აღმართვისა, რომელმაც სხვადასხვა მხარეში თავისებური ასახვა პოვა — ეგვიპტის პირამიდები, ევროპაში მეგალითური ძეგლები და სხვ.⁸⁴⁵

ადრეული დიდი ყორღანები საკმაოდ რთულ და შრომატევად ნაგებობას წარმოადგენდა და მიწის საბუშოების გარდა ზოგჯერ აქ საკმაოდ მოზრდილი ქვისა ან ხის კონსტრუქციები იგებოდა. საჭირო მასალის მოზიდვაც ხანდახან საკმაოდ დაცილებული ადგილიდან ხდებოდა, ალბათ გამწვევი ძალის გამოყენებით⁸⁴⁶. ყორღანის აგება საკმაოდ ხანგრძლივი პროცესი იყო და ზოგჯერ, ალბათ, ერთი ან ორი წლის ამბავი არ იყო. ამ საბუშოაში, ჩანს, საკმაოდ დიდი კოლექტივი იყო ჩაბმული. აზერბაიჯანში მილის სტეპში გათხრილ უჩ-თეფეს მოზრდილი ყორღანის შესახებ გამოითქვა მოსაზრება, რომ მის ასაგებად უნდა დახარჯულიყო დაახლოებით 21.000 კაც-დღე. წნორის დიდი ყორღანის აგების კიდევ

841. В.П. Алексеев, Р.А. Мкртчян, *Древняя Армения*, т. 2, с. 29.

842. იქვე, გვ. 31.

843. იქვე.

844. Н.Я. Мерперт, *Древняя Армения — историко-культурная область и вопросы формирования культур шнуровой керамики*, 1976, стр. 126.

845. А.А. Формозов, *Памятники первобытного искусства*, М., 1966, стр. 88.

846. А.А. Иессеиц, *Раскопки большого кургана в урочище Уч-Тепе*, Труды Азербайджанской экспедиции, МИА 125, М.-Л., 1965, стр. 88.

უფრო მეტ დროს ვარაუდობენ — 22.200 კაც-ღღეს⁴⁴⁷. ამ მიმომ და ხანგრძლივი სამუშაოს ჩატარება მეტ-ნაკლებად დამჭდარი ცხოვრების გარემო ალბათ შეუძლებელი იქნებოდა. მაგრამ სად და როგორ უნდა ეცხოვრა ხალხს. რომლებმაც აღმოსავლეთ საქართველოში ადრეული ყორღანების კულტურა დაგვიტოვა. ჭერჭერობით მთლად ნათელი არ არის. როგორი იყო იმ დროს სოფელი, სად მდებარეობდა, როგორი იყო მისი დაგვეტარება, სამშენებლო საქმე და არქიტექტურა, ახლა ძნელია რაიმეს გარკვევით თქმა. მაგრამ ამ დროს რომ კარგად ფლობდნენ საინჟინრო-სამშენებლო საქმეს, მოწმობს დიდებულთა სამარხები, აქ დამოწმებული ხის ან ქვისაგან ნაგები დასაკრძალავი შენობა. როგორც ჩანს, სამარხის აგებას უფრო მეტ დროსა და ძალას ამბარდნენ. ვიდრე საცხოვრებელი კომპლექსის მშენებლობას. საფიქრებელია, რომ საცხოვრებელი უბირატესად ხისაგან იგებოდა. ქვასა და თიხას, ჩანს, ამ საქმისათვის ნაკლებად იყენებდნენ. დასაკრძალავი კამერა ალბათ საცხოვრებელი სახლის წაბაძვით იყო ნაშენი. ხისაგან ნაგებმა შენობამ ჩვენამდე ვერ მოაღწია და ამნაც გაართულა ალბათ იმ დროის სოფლის. საცხოვრებელი ადგილის დადგენა.

რა თქმა უნდა, მარტო სამარხებიდან მიღებული ცნობებით ძნელია საზოგადოების ცხოვრების სრული სურათის წარმოდგენა. თუმცა ზოგიერთ კულტურებში სწორედ სამარხებიდან მომდინარე მასალებით ხდება შესაძლებელი მეტ-ნაკლები სიზუსტით საზოგადოების განვითარების უძველესი პერიოდის აღდგენა⁴⁴⁸. ადრეული ყორღანების ხანაში საზოგადოების სოციალური სტრატეფიკაციის პროცესი განსაკუთრებით კარგად აისახა სამარხულ ძეგლებში. წინარე ხანაში, მტკვარ-არაქსის კულტურაში საზოგადოების შიგნით დიფერენციაცია ჭერ კიდევ მეკეთად გამოსახული არ უნდა ყოფილიყო⁴⁴⁹. სადღესიოდ არსებული მასალები საზოგადოების სოციალური სტრუქტურის შესწავლისთვის მაინც-ცადამაინც ბევრს არაფერს იძლევა. ამ დროს ნამოსახლარებზე განსხვავებული, უფრო მონრდული შენობები, ცალკე შექმნილთა უზენების არსებობა არ შეინიშნება. არ გვხვდება აქ ტაძრის ტიპის ნაგებობა და თითქმის ყველა შენობა ერთნაირი სტანდარტითაა ნაგები. არც მტკვარ-არაქსის კულტურის სამარხულ ძეგლებში შეიძნევა რაიმე მეკეთარი სხვაობა, რაც საგრძნობი სოციალური იერარქიის და ქონებრივი დიფერენციაციის მანიშნებელი იყოს. ამ პერიოდში დამლის პროცესი შედარებით ნელი ტემპით მიმდინარეობდა. ამიტომ, მთლად მართებული არ უნდა იყოს მოსაზრება, რომ ამ დროის საზოგადოებაში უთანასწორობის პროცესი უკვე შორს წასული იყო. თითქმის ადრეკლასობრივ დონემდე მისული⁴⁵⁰. ყორღანული კულტურის პირველი გამოჩენის ხანაში, როდესაც იგი

447. И.Я. М е р н е р т, Ранние скотоводы Восточной Европы и судимы древнейших цивилизаций, стр. 19. Ш. Ш. Д е д а б р и ш и и л и Курганы Алашанской долины, стр. 69.

448. В.М. М а с с о н, Экономика и социальный строй древних обществ Ленинград, 1976, стр. 149.

449. Г.Б. А в а л и ш в и л и, Поиски социологической интерпретации инквизиторских пантеонов Юго-Восточной Грузии эпохи палеометалла, Кавказ в системе палеометаллических культур Евразии, Тбилиси, 1991, стр. 173.

450. გ. მ ნ დ ი ა შ ვ ი ლ ი, ქონებრივი დიფერენციაციის ფაქტორ დადგენათვის მტკვარ-არაქსის ყორღანებს მიხედვით (ქვ. წ. III ათწლეული), მკვნ, ისტორიკ., არქეოლოგიკ., ეთნოგრაფიკ. და ხელოვნებათმცოდნეობის სკრია, № 4, თბილისი 1984, გვ. 66.

გ. გ ბ ე ჟ ი შ ვ ი ლ ი, ბედნის გორასამარხების კულტურა, თბილისი, 1980, გვ. 134.

სოციალური დიფერენციის გაღრმავებას⁸⁵⁶. სამხრეთთან ურთიერთობამ კი დააჩქარა ეს პროცესი⁸⁵⁷. როგორც ჩანს, ახლად მოსულები აქ გაბატონებულ მდგომარეობას აღწევენ და უპირატესად მათთვის დამახასიათებელი ჩრდილოური ტრადიციები ვრცელდება როგორც ყოფაში, ისე დაკრძალვის რიტუალში.

ადრეული ყორღანული სამაჩხები, ჩანს, უპირატესად ტომისა თუ გვიარის დანიშნულ რეზიდენციებს, არისტოკრატიულ ნაწილს ეკუთვნოდა. მათში უკვე კარგად ჩანს ის „ბარბაროსული ბრწყინვალება“, რომელსაც საზოგადოების ამ ფენამ მიიღო. ისიც კი ითქვა, რომ ეს ყორღანები ძლიერ გავლენიანი დიდებულების, ან, ვგებ, „მეფეთა“ სამაჩხებია⁸⁵⁸.

მარტყოფის ჭგუფის ყორღანების მაგალითიდან ჩანს, რომ ისინი ტერიტორიულად არცთუ ისე დამორჩეულები არიან ერთმანეთისაგან. ამიტომ, შესაძლოა ეს ყორღანები ძირითადად ერთი ტომობრივი ჭგუფის ბელადების და მათთან დაახლოებულ პირთა სამაჩხები იყო⁸⁵⁹. ამ ჭგუფიდან მხოლოდ ერთი ყორღანი გამოირჩევა თავისი ზომებით და განსაკუთრებული მდებარეობით. იგი აღმართული იყო საგანგებოდ შეჩვენებული მალაღვირვან და კარგად გამოირჩეოდა თითქმის ყოველი მხრიდან. სხვა ყორღანები როგორც ზომით, ისე ინვენტარის ხასიათით არ განსხვავდებოდნენ ერთმანეთისაგან. სამგორის ყორღანებიც შესაძლოა ტომთა ბელადების სამაჩხები იყო. ივრისპირეთში, მადაროსთან გათხრილი მოზრდილი ყორღანიც, აგრეთვე, ტომთა წინამძღვრის სამაჩხი უნდა ყოფილიყო. საფიქრებელია, რომ ამ დროისთვის მსხვილი ტომობრივი გაერთიანებები ჭერ კიდევ შეკეთრად ჩამოყალიბებული არ უნდა ყოფილიყო.

ახლა ძნელია გარკვევით თქმა, თუ ვინ იყვნენ ადრეყოღანული კულტურის მატარებელი ტომები. ზევით აღინიშნა, რომ ძვ. წ. III ათასწლეულის მეორე ნახევარში აღმოსავლეთ ამიერკავკასიაში მნიშვნელოვნად იცვლება ცხოვრების ხასიათი. საზოგადოების განვითარება ახალი, სრულიად განსხვავებული გზით წარმართა, რაც გარკვეულ ეთნიკურ ძვრებთან იყო ალბათ დაკავშირებული. ახლა ძნელია ეთნოგენეტიკურ პროცესებში მიმდინარე ცვლილებების შესახებ რაიმეს გარკვევით თქმა, მაგრამ, ჩანს, რომ მოსახლეობის ახალი ტალღის შემოსვლამ უთუოდ განსაზღვრა საზოგადოების განვითარების განსხვავებული მიმართულების ხასიათი. კულტურული ძვრები, რომლებიც საკმაოდ რელიეფურად აისახა ამ დროის არქეოლოგიურ წყაროებში, არაპირდაპირ, მაგრამ მაინც, ეთნიკურ სიტუაციაში მიმდინარე სიახლეზე უნდა მოუთხოვდეს. მართალია, არქეოლოგიური მონაცემების ეთნიკურ კატეგორიასთან გაიგივების მცდელობა საკმაოდ ძნელია და რთული, მაგრამ არქეოლოგიურ მასალებს ადრეულ ხანაში გარკვეული სინათლის შეტანა შეუძლია ეთნიკური ინტერპრეტაციის საკითხში და ამ მონაცემების გათვალისწინებით უფრო მეტი გაბედულებითაა დასაშვები ლაპარაკი ეთნიკურ ჭგუფებში მომხდარ ცვლილებებზე.

მომთაბარე-მეგობრე ტომების დასავლეთით ექსპანსია რამდენიმე ეტაპად ხორციელ-

856. Г. К а в т а р а д з е, Вопросы этнической истории Кавказа и Апшеронии и проблема хронологии и периодизации, Тбилиси, 1992, стр. 34.

857. А.А. И с с е и л К хронологии больших кубанских курганов, СА, XII, XI-L, 1950, стр. 196.

გ. ქ ა ვ თ ა რ ა დ ვ., „საფეო კვლავების“ სოციალური ინტერპრეტაციისათვის, მასალები საქართველოს და კავკასიის არქეოლოგიისათვის, VII, თბილისი, 1979, გვ. 86.

858. Э.И. Ч е р н ы х, Циркумпонтийская провинция и древнейшие иподопритиенцы, Древний Восток, этнокультурные связи, Москва, 1988, стр. 45.

859. Г.Б. А в а л и ш в и л а, დასა. ნშრობი, გვ. 172.

დებოდა⁸⁶⁰. მათ ადრეულ მიგრაციებს კავკასიაში მაინცაღამაინც შესაძინევი კვალი არ დაუტოვებია. აქ ამ ტომების გავლენა უფრო მეტად საგრძობია ძვ.წ. III ათასწლეულის მეორე ნახევარში ძველი ორმოსამარხების ან, როგორც უწოდებენ, ყორღანული კულტურის ხანაში. ეს ამ კულტურის მატარებელი ტომების დასავლეთით მოძრაობის ყველაზე მძლავრი და თანაც ფინალური ეტაპია⁸⁶¹. ამ პერიოდში საგრძობლად აქტიურდება ჩრდილოეთიდან წამოსული იმპულსები, რაც სათანადოდ აისახა ჩრდილო კავკასიიდან მომდინარე არქეოლოგიურ მასალებში⁸⁶². სტეპების მოსახლეობის მოძრაობა კავკასიის მიმართულებით დიდი ეთნიკური მიგრაციის ხასიათის არ უნდა ყოფილიყო. უფრო სამხრეთით, ამიერკავკასიაში უშუალო კონტაქტები ყორღანულ კულტურასთან, ჩანს, უფრო სუსტი იყო. სადღეისოდ ამიერკავკასიაში მხოლოდ ერთი სამარხია ცნობილი ქსნის ხეობაში, ახალგორის მახლობლად სოფ. კორინთოდან, რომელიც უშუალოდ ამ კულტურას მიეკუთვნება.

საინტერესოა ანთროპოლოგიურ მასალების საფუძველზე გამოთქმული მოსაზრება, რომ ინდოევროპელები სტეპური ზოლიდან კავკასიაში შემოდინან, ამიერკავკასიაში ხუროიტულ და ქართველურ ტომებთან შედიან კონტაქტში; მცირერიცხოვნების გამო ისინი ლინგვისტურად და კულტურულად მათში ითქვიფებიან, მაგრამ ანთროპოლოგიური თავისებურებების რაღაც კვალს მაინც ტოვებენ⁸⁶³.

ყორღანული კულტურის მატარებელი ტომების კავკასიაში გამოჩენას გარკვეული ეთნიკური ხასიათის ძვრები უნდა მოყოლოდა შედეგად. მაგრამ, ვინ იყვნენ ეს ტომები, საიდან, როდის და რა გზით ვრცელდებიან კავკასიაში, მთლად ნათელი არ არის. ყორღანული კულტურის მატარებელი ტომების ეთნიკური ვინაობის, მათი განსახლების საკითხს უკვე კარგა ხანია მიექცა სათანადო ყურადღება; განსაკუთრებით იმის გამო, რომ ამ კულტურას უშუალოდ ინდოევროპულ ტომებს უკავშირებენ⁸⁶⁴. მათი მოძრაობის შედეგად თითქმის მთელი ევროპა და აზიის გარკვეული ნაწილი ინდოევროპული ხდება. ყორღანული კულტურის მატარებელი ტომების, ინდოევროპელების წარმომავლობის, პირველსაუბოვისის, გავრცელების, მათი შემდგომი ბედის შესახებ სხვადასხვა მოსაზრებაა გამოთქ-

860. Н.Я. Мерперт, О связях Северного Причерноморья и Балкан в раннем бронзовом веке, КСИА, вып. 105, М., 1965, стр. 19.

Е.Н. Черныш, Культурные контакты в циркумпонтийской области Кавказ в системе палеометаллических культур Евразии, Тбилиси, 1987, стр. 104.

861. M. Gimbutas, Old Europe C. 7000-3500 B.C.: The Earliest European Civilization before the Infiltration of Indo-European Peoples, გვ. 16.

862. А.А. Формозов, Каменный век и энеолит Прикубанья, стр. 130.

Е.И. Крупнов, Н.Я. Мерперт, Курганы у станицы Мекенской, Древности Чечено-Ингушетии, Москва, 1963, стр. 14.

863. В.П. Алексеев, Р.А. Мкртчян, Палеоантропологический материал из кургано-аракских погребений в Армении и вопросы генезиса населения куро-аракской культуры раннего бронзового века; Междисциплинарные исследования культурности и этногенеза Армянского нагорья и сопредельных областей, Ереван, 1990, стр. 34.

864. Н.Я. Мерперт, Этногенез в эпоху энеолита и бронзового века, Историю СССР, Москва, 1966, стр. 156.

А.Д. Резепки, К интерпретации росписи из гробницы майкопской культуры близ станицы Новослободной, КСИА, 192, Москва, 1987, стр. 31.

მული და ინტერესი ამ პრობლემისადმი დღესაც არ განელებულა⁸⁶⁵. უფრო ის აზრია გავრცელებული, რომ ამ ტომების პირვანდელი სამშობლო ევროპა იყო. მართალია ინდო-ევროპელების ჩრდილო ევროპიდან წარმომავლობამ დაკარგა პოპულარობა, მაგრამ ევროპის შიგნით მათი ლოკალიზაციის შესახებ ერთი აზრი არ არსებობს. ზოგი მათ პირველ ადგილსამყოფელს ცენტრალურ ევროპაში ხედავს, ზოგიც სამხრეთ-აღმოსავლეთ ევროპაში ღუნაისპირეთში, ან კიდევ სამხრეთ რუსეთის სტეპებში ეძებს. გამოითქვა მოსაზრება, რომ ინდოევროპელი ტომების სამშობლო წინა აზია იყო. მაინც უფრო ის აზრია გავრცელებული, რომ ამ ტომების პირველსაცხოვრისი შავი ზღვის ირგვლივ მდებარე ტერიტორიების ფარგლებშია საქებარი⁸⁶⁶: სამხრეთით ანატოლია, დასავლეთით ბალკანეთი, ღუნაისპირეთი, ჩრდილოეთით სამხრეთ-რუსეთის სტეპური ზოლი, აღმოსავლეთით ამიერკავკასია. უფრო პოპულარული ჩანს თითქმის აზრი, რომ ინდოევროპელების სამშობლო სამხრეთ-აღმოსავლეთი ევროპა – ჩრდილო შავიზღვისპირეთი იყო⁸⁶⁷. ძვ.წ. III ათასწლეულის მეორე ნახევარში აქტიურდება მათი ექსპანსია კავკასიის მიმართულებით. იზრდება ყორღანული კულტურის გავლენა ჩრდილო კავკასიაში; ურთიერთობა ჩრდილო რეგიონებთან უფრო ინტენსიური ხდება⁸⁶⁸. როგორც ჩანს, ამ პროცესებმა ამიერკავკასიაზე იქონია გავლენა და აქ ძლიერდება ჩრდილოეთიდან მომდინარე იმპულსები. ამ პერიოდში ჩრდილო კავკასიიდან ვრცელდება, ეგებ, გარკვეული მასა ყორღანული კულტურის მატარებელი ტომებისა აღმოსავლეთ ამიერკავკასიაში. ამან სათანადო გავლენა იქონია ალბათ ადგილობრივი მოსახლეობის ცხოვრების ხასიათზე. წინარე-მტკვარ-არაქსის კულტურას ადრეყოღანული კულტურა ენაცვლება. შესაძლოა, ამის შედეგი იყო ქართველურ ენებში შენიშნული ინდოევროპული ელემენტები⁸⁶⁹. ჩანს, ამ დროის ანთროპოლოგიურ მასალებშიც აიჩეკლა ჩრდილოური გავლენები⁸⁷⁰.

მაგრამ, ინდოევროპული ტომების წარმომავლობის, მათი პირველი განსახლების შესახებ განსხვავებული აზრიც არსებობს. მათ პირველსაცხოვრის კავკასიის სამხრეთით წინა აზიაში გულისხმობენ. ზოგი ამ ტომების პირველადგილსამყოფელს ანატოლიაში ხედავს, ზოგიც კავკასიის სამხრეთ-აღმოსავლეთ ანატოლიაში, ჩრდილო მესოპოტამიაში. ცნობილი ინგლისელი არქეოლოგი კ. რენფროუ არ ეთანხმება ლინგვისტებს და არქეოლოგებს შორის უფრო გავრცელებულ შეხედულებას ყორღანული კულტურის მატარებელი ხალხის, ინდოევროპელების დაპყრობითი ხასიათის მიგრაციების შესახებ სამხრეთ რუსეთის სტეპებიდან დასავლეთით. მისი აზრით, ინდოევროპელების ევროპაში განსახლებას უფრო დემოგრაფიული და ეკონომიკური ფაქტორები ამოძრავებდა. ძვ.წ. VII ათასწლეულში ინდოევროპელების ევროპაში განთენა მშვიდობიან ხასიათს ატარებდა და დაკავშირებული იყო ძირითადად აქ წარმოებითი შეურენობის გავრცელებასთან. ანა-

865. J. P. Mallory, In Search of the Indo-Europeans, 1991, გვ. 143.

866. Е. И. Черныш, Циркумпонтийская провинция и древнейшие индоевропейцы, стр. 37.

867. იქვე, გვ. 48.

А. А. Формозов, Проблемы этнокультурной истории каменного века на территории Европейской части СССР, М., 1977, стр. 136.

868. А. Л. Нечитайло, Особенности исторического развития культурно-экономических связей Украины и Кавказа в эпоху раннего металла, стр. 101.

869. О. М. Джапаридзе, На заре этнокультурной истории Кавказа, стр. 381
1170. В. П. Алексеев, Р. А. Мкртчян, დასახ. ნაშრომი, გვ. 32.

ტოლიდან ისინი ჯერ საბერძნეთს, შემდეგ კი ბალკანეთს იკავებენ, აქედან კი უფრო ღრმად ვრცელდებიან და ჩრდილო შავიზღვისპირეთის სტეპების ზოლს აღწევენ⁸⁷¹.

ინდოევროპული ტომების წინა აზიში განსახლების და მათი მიგრაციების გზების შესახებ აბრი გამოთქვებს თ. გამყრელიძემ და ვ. ივანოვმა ცნობილ ერთობლივ ფუნდამენტურ მონოგრაფიაში. მათი აზრით, წინააღმდეგ ინდოევროპული ენის რეკონსტრუქციის გზით შესაძლებელია საეარაუდო გეოგრაფიული არეალის აღდგენა, ამ ენის მატარებელი ტომების პირველსაცხოვრების დადგენა, საიდანაც უნდა დაწყებულიყო მათი მიგრაციები ევრაზიის ვრცელ ტერიტორიაზე⁸⁷². ძვ. წ. V-IV ათასწლეულებში მათი ძირითადი ავგილსამყოფელი ლოკალიზირდება წინა აზიის ჩრდილო პერიფერიულ ნაწილში ამერკაკავკასიის სამხრეთით, აღმოსავლეთ ანატოლიის, ჩრდილო მესოპოტამიის რეგიონში⁸⁷³. პროტოინდოევროპული ენობრივი არეალის ამ მხარეში არსებობას უნდა მოწმობდეს კრთვეთის კონტაქტები, რომლებიც შეინიშნება წინა აზიის სხვა ენებთან, კერძოდ, სელტურთან და ქართულურთან⁸⁷⁴. აქედან ხორციელდებოდა ინდოევროპული ტომების მათი მიგრაციები შედარებით პატარა ჯგუფების თანდათანობით გავრცელების ან კავშირდაპყრობითი ხასიათის მოქმედების გზით.

საერთოინდოევროპული ენის მატარებელი ტომების წინა აზიში განსახლების იდეას ავტორები ცდილობენ არქეოლოგიური საფუძვლები მოუნახონ. მახლობელი აღმოსავლეთის იმ ტერიტორიაზე, სადაც ისინი წინააღმდეგ ინდოევროპული ენის არსებობას ვარაუდობენ, შეიძლება გამოიყოს რიგი კულტურებისა, რომლებიც გარკვეულ მსგავსებას ამჟღავნებენ ლინგვისტური მონაცემების საფუძველზე რეკონსტრუირებულ პროტოინდოევროპულ კულტურასთან. ესაა ჰალაფის კულტურა წინა აზიში, ჩრდილო მესოპოტამიაში და შულავერ-შობუთეფეს და მტეკვარ-არაქსის კულტურები ამიერკავკასიაში⁸⁷⁵. მათი აზრით, უკანასკნელი ხანების არქეოლოგიური აღმოჩენების საფუძველზე საერთო ინდოევროპული ენის გავრცელების ტერიტორიის არსებობის ვარაუდი წინააზიში ჰალაფის კულტურის არეალში, სულ უფრო მეტ საფუძველს იძენს⁸⁷⁶. გამოითქვა მოსაზრება, რომ წინა აზიში, ამიერკავკასიის ჩათვლით, ინდოევროპელების წინააღმდეგ სამშობლო იმ რეგიონებს მოიცავდა, სადაც წარმოებითი მეურნეობის პირველი ნაბიჯები გადაიდგა. მეურნეობის ახალი სტრუქტურების შემოსვლასთან ერთად წინააღმდეგ ინდოევროპული ენა ტომთა შორის ურთიერთობის საშუალება ხდება. ჰალაფის კულტურა, რომელიც ერთ-ერთი პირველი ზეეთნიკური წარმონაქმნი იყო მახლობელ აღმოსავლეთში, შესაძლოა ინდოევროპული ენის ბაზაზე ჩამოყალიბდა⁸⁷⁷. მაგრამ, როგორც მკვლევარი ინდოევროპული ენის

871. Colin Renfrew, *Archaeology and Language: The Puzzle of Indo-European Origins*. London, 1989. გვ. 147.

К. Р е н ф р ю. Происхождение индоевропейских языков. В мире науки. Прогресс, 2 М., 1988, стр. 79.

872. Т. В. Г а м к р е л и д з е. Вяч. Вс. И в а н о в а. Индоевропейские языки и индоевропейцы. Тбилиси, 1984, стр. 870.

873. იქვე, გვ. 895.

874. იქვე, გვ. 870.

875. Т. В. Г а м к р е л и д з ე. Вяч. Вс. И в а н о в а. *ქსავთრი*. გვ. 890.

876. იქვე, გვ. 964.

877. П. М. Д о л у х а н о в. Палеолитические процессы на территории Передней Азии и Кавказа по данным археологии и смежных дисциплин. Междисциплинарные исследования культуры неолита и мезолита Армянского нагорья и сопредельных стран. Ереван, 1990, стр. 121.

მეტარებელი ტომების ჰალათის კულტურასთან გაიგივების შესაძლებლობის საფუძველს ვერ ხედავს⁸⁷⁸. არც ენობრივი მონაცემებით რეკონსტრუირებული პრაინდოევროპელების კულტურის შულავერ-შომოთეფეს კულტურასთან დაკავშირება ჩანს მაინცადამაინც გამართლებული. აღინიშნა კიდევ, რომ ჰალათის და შულავერ-შომოთეფეს კულტურებთან იდენტიფიკაციის ცდა დამაჯერებელი არ არის⁸⁷⁹. ინდოევროპელების სხვა ტომებთან მხარდამხარ მტკვარ-არაქსის კულტურის ფორმირებასა და განვითარებაში მონაწილეობის შესაძლებლობა ნაკლებად წარმოსადგენია⁸⁸⁰ ისევე, როგორც მედიტერანული ეთნიკური ელემენტის რაიმე ღვაწლზე ამ პროცესში⁸⁸¹. ზოგი აქ სემიტური ტომების არსებობას ვარაუდობს⁸⁸². ინდოევროპული ეთნოსის და მითუმეტეს სემიტურის, ამ პერიოდში ამიერკავკასიაში არსებობის ვარაუდის საფუძველი თითქოს არ ჩანს. ამ კულტურის ჩამოყალიბებაში ძირითადად კავკასიური ტომები მონაწილეობენ, უპირატესად ხურიტულენოვანი და ქართველური. ამ პერიოდში ამიერკავკასია იტენსიურადაა დასახლებული და ძნელია აქ კიდევ სხვა ეთნიკური ჯგუფების არსებობა ვივარაუდოთ. პირიქით, ახლა ის ჩანს, რომ ეს კულტურა ფართოდ ვრცელდება სამხრეთით, რაც ეგვიპტე მოსახლეობის გარკვეული მასის გადაადგილებაზე მეტყველებდეს⁸⁸³. ისიც აღინიშნა, რომ ამ ხანში აქ უბრალოდ ინდოევროპელებისათვის ადგილი არ იყო⁸⁸⁴. ითქვა აგრეთვე, რომ მახლობელ აღმოსავლეთში ინდოევროპელებს არ უცხოვრიათ ძე.წ. II ათასწლეულის დასაწყისის ხანებამდე⁸⁸⁵ და მახლობელ აღმოსავლეთის ძირითადი რეგიონები ადრე ინდოევროპული ოიკუმენის მიღმა იყო⁸⁸⁶. ნაკლებ საუარაუდო ჩანს თითქოს, რომ ძე.წ. IV ათასწლეულის ბოლოდან სამხრეთიდან ინდოევროპული ტომების რაიმე მნიშვნელოვან მიგრაციებს ჰქონდა ადგილი კავკასიის გავლით ჩრდილოეთით⁸⁸⁷. ამ გზით კავკასიის ქედი საკმაო დაბრკოლებას შეუქმნიდა მასიური ხასიათის მიგრაციებს⁸⁸⁸. ინდოევროპული ტომების გავრცე-

878. В.А. А л е к ш и н. Происхождение халатской культуры и проблема локализации индоевропейской прародины. Междисциплинарные исследования культурогенеза и этногенеза Армянского Нагорья и сопредельных стран. Ереван, 1990, стр. 43.

879. Е.И. Ч е р н ы х. Циркумпоитийская провинция и древнейшие индоевропейцы. Древний Восток, этнокультурные связи. Москва, 1988, стр. 49.

879. И.М. Д ъ я к о н о в. Языковые контакты на Кавказе и Ближнем Востоке. Кавказ и цивилизации Древнего Востока, Орджикидзе, 1989, стр. 12.

880. О.М. Д ж а п а р и д з е. На заре этнокультурной истории Кавказа, стр. 375.

881. И.А. Н и к о л а е в а. О пракартвело-индоевропейских контактах по археологическим данным. Лингвистическая реконструкция и древнейшая история Востока, М., 1984, стр. 74.

881. გ. ო რ დ ე ზ ი ა ნ ი. წინარეზერანული ქართველური, თბილისი, 1985, გვ. 22.

882. П.М. Д о л у х а н о в. დასაბ. ნაშრომი, გვ. 123.

883. О.М. Д ж а п а р и д з е. На заре этнокультурной истории Кавказа, стр. 375.

884. И.М. Д ъ я к о н о в. დასაბ. ნაშრომი, გვ. 18.

884. В.П. А л е к с е е в, Р.А. М к р т ч я ი. დასაბ. ნაშრომი, გვ. 33.

885. И.М. Д ъ я к о н о в. დასაბ. ნაშრომი, გვ. 12, 14.

886. В.И. Д а н и л е н к а. Неолит Украины. Киев, 1969, стр. 232.

887. Т.В. Г а м к р е л и д з ე. Вич. Вс. И н а ი ი ვ. დასაბ. ნაშრომი, გვ. 917.

888. И.М. Д ъ я к о н о в. დასაბ. ნაშრომი, გვ. 7.

ლების სხვა გზა, თ.გამყრელიძის და ვ. ივანოვის შრომით, აღმოსავლეთის მიმართულებით მიდიოდა შუაზივისაკენ. მაგრამ, მოძრაობის ამ გზაზე ჰალათის კულტურის ნაკვალევი არ შეინიშნება. როგორც აღნიშნავენ, ამ დროს თითქოს საერთოდ არ ჩანს რაიმე კვალი მასიური გადაადგილებისა წინა აზიიდან აღმოსავლეთით⁸⁸⁹. თ.გამყრელიძის და ვ. ივანოვის ვარაუდით, მიგრაციის პროცესი ძირითადად ინდოევროპელებს შეეხო. წინა აზიაში მათი მებობელი სემიტური და ქართველური ტომები ამ დროს მხოლოდ უმნიშვნელოდ გადაადგილდნენ. მაგრამ, თუკი აქ მასიური მიგრაციის ვითარება იქმნება, მაშინ იგი ამ რეგიონში მოსახლე ტომებს მერ-ნაკლებად ერთნაირად უნდა შეხებოდა. მონოგრაფიის ავტორთა შრომით, შუა აზიიდან ერთი ნაწილი ინდოევროპელი ტომებისა დასავლეთით ვრცელდებიან და ვოლგისპირეთის გზით სამხრეთ რუსეთის სტეპურ ზოლს აღწევენ, თავის „მეორე სამშობლოს“, სადაც ამ დროს ყორღანული კულტურა იყო გავრცელებული⁸⁹⁰. გამოითქვა მოსაზრება, რომ არქეოლოგიური მონაცემები მხარს არ უჭერს ინდოევროპული ტომების მოძრაობის ამ გზას⁸⁹¹. აქედან ეს ტომები კიდევ უფრო დასავლეთით ვრცელდებიან, რის შედეგად ევროპის დიდი ნაწილი ინდოევროპული ხდება⁸⁹². თუ დაეუშვებთ ინდოევროპული ტომების შუა აზიიდან დასავლეთით სამხრეთ რუსეთის სტეპურ ზოლში გავრცელების ვარაუდს, მაშინ არ არის გამორიცხული, რომ ამ ტომების ერთი ტალღა კავკასიაში შემოსულყო. როგორც არ უნდა გადაწყდეს ინდოევროპელების პირველსაქცოვრისის პრობლემა, მათი შემდგომი მოძრაობის საკითხი, ერთი თითქოს სავარაუდო უნდა იყოს, რომ მათი კავკასიაში გავრცელების ძირითადი გზა ძვ.წ. III ათასწლეულში ჩრდილოეთიდან მიდიოდა. ამ ტომებთან უნდა იყოს დაკავშირებული ყორღანული კულტურის აქ გამოჩენა. აქედან ამ კულტურის გავლენა ამიერკავკასიაში ვრცელდება, უპირატესად მის აღმოსავლეთ ნაწილში. აქ, ჩანს, ამ კულტურის მატარებელი ტომების შედარებით მცირერიცხოვანი ნაწილი შემოდის, ადგილობრივ მოსახლეობაში ითქვიფება და თითქმის მთლიანად მათ კულტურას ითვისებს. თუმცა ახლად მოსულებმა გარკვეული კვალი დააჩინეს ცხოვრების საერთო ხასიათს და მათმა გამოჩენამ სათანადო გავლენა იქონია ენაზეც. ეს მოვლენა ამიერკავკასიაში გარკვეულად აისახა ანთროპოლოგიურ მასალაშიც⁸⁹³. ამიერკავკასიის სამხრეთით ამ ტომების გავლენა, ჩანს, შედარებით სუსტი იყო. ნაკლებ სავარაუდოა შრომით, რომ ინდოევროპელი ტომები, კერძოდ ხეთი-ნესიტები ანატოლიაში ჩრდილოეთიდან კავკასიის გავლით გავრცელდნენ⁸⁹⁴.

უკვე კარგა ხანია მიეცეა ყურადღება ინდოევროპული და ქართველური ენების ურ-

889. И.М. Дьяконов, *დასახ. ნაშრომი*, გვ. 13.

890. Т.В. Гамкрелидзе, Вяч. Вс. Иванов, *დასახ. ნაშრომი*, გვ. 947.

891. Е.Н. Черных, *დასახ. ნაშრომი*, გვ. 49.

В.А. Сафронов, *Проблемы индоевропейской природы. Орджоникидзе*, 1983, *სტრ.* 46.

892. Т.В. Гамкрелидзе, Вяч. Вс. Иванов, *დასახ. ნაშრომი*, გვ. 939.

893. В.П. Алексеев, Р.А. Мкртчян, *დასახ. ნაშრომი*, გვ. 32.

894. *ო. ჯ ა თ რ ი ძ ე*, ქართველ ტომთა ეთნოგრაფიის ისტორიის საკითხისათვის, თბილისი, 1976, გვ. 278.

Дж.Г. Махуин, *Хетты и их современники в Малой Азии, Мексия*, 1983, *სტრ.* 24, 154.

И.В. Пьянков, *Кавказ на пути древних этнических передвижений. Кавказ и цивилизации Древнего Востока*, Орджоникидзе, 1989, *სტრ.* 112.

თიერთობის საკითხს. ისიც კი აღინიშნა, რომ წინააღმდეგობა და წინააღმდეგობა-
 პულ ენებს შორის ნათესაობა იმდენად დიდია, რომ ადრე მათი საერთო წინაპრის არსე-
 ბობაც კია სავარაუდო, სადაც მკითხველს აზიის რეგიონში⁸⁹⁵. წინააღმდეგობის ტიპო-
 ლოგიური სტრუქტურა ძლიერ წააგავს პროტონდოევროპულს⁸⁹⁶. ქართველურ ენებში
 შენიშნული ინდოევროპული ელემენტები ამ ენათა შორის ადრე არსებულ კონტაქ-
 ტებს უნდა მოწმობდეს. მაგრამ რა ხასიათის იყო ეს ურთიერთობა, სად და როდის ხა-
 ციელდებოდა, სადღეისოდ მთლად გარკვეული არ არის. ერთ-ერთი მიზეზი ამისა იმაში
 მდგომარეობს, რომ არც ინდოევროპული და არც ქართველური ტომების პირველსა-
 ხოვრისის შესახებ ერთი აზრი არ არის. ზემოთ უკვე აღინიშნა, ინდოევროპული ტომების
 განსახლების თაობაზე გამოთქმული მოსაზრებანი. არც ქართველური ტომების პირველ-
 ადგილსამყოფელის შესახებაა ერთიანი აზრი. ქართველური და ინდოევროპული ენობრივი
 დამთხვევების გამო ვარაუდობენ, რომ ამ ტომების თავდაპირველი განსახლების ტერი-
 ტორიების სიახლოვეა საგულისხმო. იმის მიხედვით, თუ სად უნდა ყოფილიყო ინდოევ-
 როპელების ადგილსამყოფელი, დაახლოებით იქვეა თითქოს საძებარი ქართველ ტომთა
 პირველსა-ხოვრისი. ეს შეიძლება ყოფილიყო კავკასიის სამხრეთით⁸⁹⁷ ან ჩრდილოეთით⁸⁹⁸
 და სხვ. აქვე ხორციელდებოდა კონტაქტები ამ ტომებს შორის, რამაც გარკვეული ასახვა
 ჰპოვა ენებში. განსაკუთრებით ქართველურში. ძველი ლიტერატურული ტრადიციებით,
 რომლებიც შემდეგში არაერთმა ცნობილმა მეცნიერმა გაიზიარა, ქართველი და, საერთოდ,
 კავკასური ტომების პირველსა-ხოვრისი უფრო სამხრეთით უნდა არსებულებოდა. ისიც
 აღინიშნა, რომ ქართველური ტომები სამხრეთიდან კი არ მოვიდნენ. არამედ ჩრდილოე-
 თიდან გავრცელდნენ⁸⁹⁹ და რომ ცენტრი შესაძლოა მაიკოპის კულტურის არეალში იყო⁹⁰⁰.
 მაგრამ ახალი არქეოლოგიური აღმოჩენების და სხვა მონაცემების საფუძველზე, სულ უფრო
 და უფრო ვრცელდება აზრი კავკასური და, კერძოდ, ქართველური ტომების ადგილობ-
 რივი, ავტონომური წარმოშავლობის შესახებ.

არც ისაა მთლად ნათელი, თუ რა დროს უნდა შესულიყვნენ კონტაქტში ინდოევრო-
 პული და ქართველური ტომები. როგორც ჩანს, ურთიერთობა მათ შორის ძირითადად
 მტკვარ-არაქსის კულტურის პერიოდში უნდა დაწყებულიყო, ალბათ უფრო მის ფინალურ
 სტადიაზე⁹⁰¹. მათი უფრო ადრეული კონტაქტები ნაკლებ სავარაუდო ჩანს⁹⁰². არც ამ
 ტომების შეხვედრების რეგიონის შესახებაა ერთიანი აზრი. ფიქრობენ, რომ ქართველური

895. И.М. Дьяконов, О прародине носителей индоевропейских диалектов Вестник Древней истории, 3, М., 1982, стр. 20.

896. И.М. Дьяконов, Языковые контакты на Кавказе и Ближнем Востоке, стр. 116.

897. Т.В. Гамкрелдзе, Вяч. Вс. Иванов, *დასაბ. ნაშრომ.*

898. И.М. Дьяконов, *დასაბ. ნაშრომ.*, გვ. 27.

899. И.М. Дьяконов, О прародине носителей индоевропейских диалектов Вестник Древней истории, 3, М., 1982, стр. 20.

900. И.М. Дьяконов, Языковые контакты на Кавказе и Ближнем Востоке, стр. 17.

901. О.М. Джапаридзе, На заре этнокультурной истории Кавказа, стр. 83.

902. И.А. Покладова, О пракартвело-индоевропейских контактах по археологическим данным. Лингвистическая реконструкция и древнейшая история Востока, М., 1984, стр. 73.

და ინდოევროპული ტომების კონტაქტების ძირითადი არე ჩრდილო კავკასია უნდა ყოფილიყო, უფრო მისი ცენტრალური რაიონები, ყუბან-თერგის და მტკვარ-არაქსის კულტურების შეხვედრების არეალში⁹⁰³. ყუბან-თერგის კულტურას ინდოევროპელ ტომებს აკუთვნებენ⁹⁰⁴. ზოგიც იმ აზრისაა, რომ ამ ტომების ურთიერთობა ძირითადად აღმოსავლეთ ამიერკავკასიაში ხორციელდებოდა, რომელიც ინდოევროპული ტომების ადგილსამყოფელი იყო და მათმა ენამ სუფსტრატის როლი შეასრულა სამხრეთიდან გადმოსახლებული ქართველური ტომების ენაში⁹⁰⁵. როგორც უკვე ზემოთ აღინიშნა, ზოგიც ამ ენების კონტაქტების ძირითად ადგილად სამხრეთით წინა აზიას გულისხმობს და სხვ. ვარაუდობენ, რომ გარკვეული კონტაქტები ინდოევროპულ და ქართველურ ტომებს შორის ცირკუმპონტური მეტალურგიული პრაინციის ფარგლებშიც მიმდინარეობდა⁹⁰⁶. მაგრამ, როგორც უკვე ითქვა, ქართველური და ინდოევროპული ტომების ურთიერთობა ძირითადად ჩრდილოეთიდან ამიერკავკასიაში ყორღანული კულტურის მატარებელი ხალხის გამოჩენის შედეგი უნდა ყოფილიყო ძვ.წ. III ათასწლეულის მეორე ნახევარში. აღსანიშნავია, რომ ამ კონტაქტების შედეგები უფრო მეტად ქართველურ ენაში აისახა, მაგრამ დღეს ძნელია გარკვევით თქმა იმისა, თუ კონკრეტულად რომელ ინდოევროპულ ენასთან ჰქონდა კავშირი ქართველურს. ამიტომ არ არის ქვეშარტებას მოკლებული ის აზრი, რომ ქართველურში ინდოევროპული წარმომავლობის ლექსიკა უცნობი ინდოევროპული ენისაგან უნდა იყოს შეთვისებული, რომელმაც ჩვენამდე ვერ მოაღწია⁹⁰⁷. თუმცა ჭერ კიდევ მთლად ნათელი არ არის, თუ რა დონეზე ხორციელდებოდა ეს კონტაქტები. საერთო ქართველურს ურთიერთობა ჰქონდა საერთო ინდოევროპულთან. თუ უკვე მისგან გამოყოფილ დიალექტებთან. უკანასკნელი მოსაზრება თითქოს უფრო სავარაუდო უნდა იყოს⁹⁰⁸, თუმცა ის აზრიც არსებობს, რომ კავშირი ინდოევროპულ ტომებთან საერთო ქართველურიდან სვანურის გამოყოფის შემდეგ. ქართულ-ზანური ერთობის დონეზე ხორციელდებოდა⁹⁰⁹, რაც ნაკლებად დამაჩერებელი ჩანს. აართალია, საერთო-ქართველური ენის დამლის პროცესი თითქოს რამდენადმე უფრო ადრე უნდა დაწყებულიყო. ვიღრე ამას მანამდე ფიქრობდნენ⁹¹⁰. მაგრამ არა გვგონია, რომ იგი ძვ.წ. III ათასწლეულის შუა ხანებზე ადრე განხორციელებულიყო. ეს ის დროა, როდესაც მტკვარ-არაქსის

903. Н.А. Николова, *დსახ. ნშრობი*, გვ. 75.

904. В.А. Сафронова, *Кавказ в раннебронзовую эпоху и проблема локализации индоевропейской прародины, Лингвистическая реконструкция и древняя история Востока*, ч. 1, М., 1984, стр. 84.

905. გ. მელიქიძე ი. ს. საქართველოს, კავკასიის და მასობელი აღმოსავლეთის უძველესი მოსახლეობის საკითხისათვის. თბ., 1965, გვ. 244.

906. О.И. Джайридзе, *დსახ. ნშრობი*, გვ. 382.

907. გ. მელიქიძე ი. ს. *დსახ. ნშრობი*, გვ. 248.

А.Е. Клейн, *Ранние индоевропейцы на Кавказе и в Северо-полюсных степях. Междисциплинарные исследования культурогенеза и этногенеза Армянского Нагорья в сопредельных областях*. Ереван, 1990, стр. 169.

908. Т.В. Гамкреладзе, Влч. Иванидзе, *დსახ. ნშრობი*, გვ. 877.

909. Р.В. Гордчианин *Кавказ и проблемы древнейших средиземноморских языковых и культурных взаимодействий*, Тбилиси, 1975, стр. 12.

რ. გორდჯიანი ი. *დსახ. ნშრობი*, გვ. 23.

დ. ლოსბერი ი. ს. ქართველურ ენებზე მოქმედი უცხო ენობრივი გარემოს საკითხისათვის. ქართველურ ენათა დამლის დროის საკითხისათვის. თბილისი, 1992, გვ. 7.

910. Г.А. Климов, В.М. Алексеев, *Типология кавказских языков* №1, 1980, стр. 167.

კულტურა შედარებით უფრო ფართოდ ვრცელდება დასავლეთ ამიერკავკასიაში. ყორღანული კულტურის მატარებელი ტომების ამიერკავკასიაში გამოჩენამ ეგებ უფრო დააჩქარა მტკვარ-არაქსის კულტურის დასავლეთით განთქმვა. შესაძლოა სწორედ ამ დროიდან იწყება თანდათანობით სვანურის საერთო ქართველურიდან განდგომის პროცესი⁹¹¹. ადრეყორღანული კულტურა ამიერკავკასიის სამხრეთ-აღმოსავლეთ ნაწილშიც ვრცელდება, სადაც ამ დროისათვის ხური-ურარტული ტომების ადგილსამყოფელს ვარაუდობენ. შესაძლოა ხურიტულ ენაში შენახული ინდოევროპეიზმები ამის შედეგი იყოს.

ჩრდილო კავკასიურ ენებში ინდოევროპული ელემენტი, ჩანს, ძველი ორმოსამარხების, ყორღანული კულტურის კავკასიაში გავრცელების შედეგად აირეკლა. შესაძლოა მათი გარკვეული კონტაქტები ინდოევროპულთან უფრო ადრეც იყო, მაგრამ ჩრდილო კავკასიურ ენებში ინდოევროპული ენის ელემენტები ძირითადად ძველი ორმოსამარხების კულტურის მატარებელ ტომებთან ურთიერთობის შედეგი უნდა იყოს. არქეოლოგიური მონაცემების საფუძველზე ფიქრობენ, რომ წინარე-ჩრდილოკავკასიური ენის კონტაქტები ინდოევროპულთან ჩრდილო კავკასიის ტერიტორიაზე ხორციელდებოდა⁹¹². თუმცა ის აზრიც არსებობს, რომ ურთიერთობა ჩრდილოკავკასიურსა და ინდოევროპულ ენათა შორის კავკასიის ტერიტორიის მიღმა მიმდინარეობდა. ჩრდილო-კავკასიური ენების წინარე სამშობლო უფრო სამხრეთით მდებარეობდა და აქვე უნდა დამოიყოს საერთო ჩრდილო-კავკასიური ენა ნახურ-დაღესტნურ და აფხაზურ-აღილურ ენებად. უფრო გვიან ეს ენები კავკასიის ჩრდილო რეგიონში ვრცელდებიან⁹¹³.

მართალია, კავკასიურმა ენებმა უკვე კარგა ხანია მიიქციეს მკვლევართა ყურადღება, მაგრამ ჯერ კიდევ ერთი აზრი არ არის როგორც მათი ერთმანეთთან დამოკიდებულების, ისე ამ ენების სხვა ლინგვისტურ ჯგუფებთან ურთიერთობის შესახებ. ენობრივი მასალების ანალიზის საფუძველზე ზოგი იმ დასკვნამდე მიდის, რომ კავკასიური ტომები მონათესავენი არიან და მათ ერთი საერთო წინარე ენა უნდა ჰქონოდათ, რომლის დამლის შედეგად კავკასიური ენების სამი ძირითადი ჯგუფი უნდა წარმოქმნილიყო: აფხაზურ-აღილური, ნახურ-დაღესტნური და ქართველური. მაგრამ კავკასიური ენების გენეტიური ნათესაობის შესახებ განსხვავებული აზრი არსებობს და ექვეყნა დაყენებული მათი სიახლოვის საკითხი⁹¹⁴, განსაკუთრებით ჩრდილო-კავკასიურ და სამხრეთ-კავკასიური ქართველურ ენათა შორის. ზოგიერთი მკვლევარი ჩრდილო-კავკასიური ენების პირველსახლოვან კავკასიის გარეთ ვარაუდობს და მათ გენეტიურ ნათესაობაში ეჭვი არ შეაქვთ. მათი აზრით, წინარე ჩრდილო-კავკასიურ ენებში გვხვდება სიტყვები, რომლებიც მოუთითებენ, რომ სახეზეა საკმაოდ განვითარებული ნეოლითური კულტურა. არქეოლოგიური მონაცემები კი იმას მოწმობენ, რომ თითქოს, წარმოებითი მუერნობის კომპ-

911. ი. ჯ ა ზ ა რ ი ძ ე. ქართველ ტომთა ეთნიკური ისტორიის საკითხისათვის. გვ. 292.

912. Л. С. К л а с е н и к, დას. ნაშრობი, გვ. 162.

913. С. А. С т а р о с т и ц. Культурная лексика в общекавказском словарном фонде. Архивия Анатолия, М. 1985, стр. 89.

914. Г. И. М а ч а в а р н и к. Общекавказская консонантная система. Тбилиси 1965, стр. 6.

С. Л. Н и к о л а е в, С. А. С т а р о с т и ц. Северокавказские языки: их место среди других языковых семей Передней Азии. Лингвистическая реконструкция и Архивияная история Востока, ч. 3, М. 1984, стр. 28.

ლექსი ჩნდება ჩრდილო კავკასიაში არა უადრეს ძვ.წ. III ათასწლეულისა⁹¹⁵. მაგრამ, სწორედ არქეოლოგიური წყაროები, განსაკუთრებით უახლოესი აღმოჩენები, იმაზე მოუთხოვენ, რომ კავკასიაში და განსაკუთრებით მის ჩრდილო-აღმოსავლეთ რეგიონში ახალი ტიპის ეკონომიკა, მიწათმოქმედება და მესაქონლეობა, საკმაოდ ადრინდელი პერიოდიდან ისახება⁹¹⁶. იმ დროს, როდესაც კავკასიაში სამხრეთიდან ახალი ხალხის გადმონაცვლებას ვარაუდობენ, აქ საკმაოდ მაღალი დონის ადგილობრივი კულტურების აყვავების ხანა იყო - სამხრეთში შტკვარ-არაქსისა, ჩრდილოეთში - მაიკოპისა. ამიტომ, არქეოლოგიური მონაცემები იმის საბუთად ვერ გამოდგება, რომ კავკასიური ტომები და შესაბამისად მათი ენები ვარადან ვრცელდებიან. კიდევაც რომ დაუშვათ ამ ტომების სამხრეთიდან გადმონაცვლება, რა დროც არ უნდა იგულისხმებოდეს, ისინი კავკასიაში ცარიელ ადგილას კი არ ჯდებიან, არამედ ინტენსიურად დასახლებულ რეგიონში, საკმაოდ მაღალი კულტურით. აღსანიშნავია, რომ ადრეული ხანის არც ერთ კულტურაში არ შეინიშნება ახალმოსულთა რაიმე შესამჩნევი ნაკვალევი. შეიძლება, რა თქმა უნდა, დავუშვათ, რომ მოსული ტომები არცთუ ისე მრავალრიცხოვანი იყვნენ და მათ კულტურა ადგილობრივი აითვისეს, ენა კი თავისი გააერთიანეს. ამის მაგალითები არის ისტორიაში⁹¹⁷. მაგრამ, ასეთ შემთხვევაშიც ძირითადი მასა მოსახლეობისა ადგილობრივი რჩება, კულტურებიც რაიმე მნიშვნელოვან ცვლილებებს არ განიცდიან. როგორც არ უნდა გადაწყვიტოს კავკასიური ენების საკითხი, ყველა საფუძველი არსებობს იმის, რომ კავკასიის ტომების ავტონომური განვითარება დაუშვათ და ის ვივარაუდოთ, რომ კავკასიაში მოსახლე ყველა ძირძველი ხალხი ეთნოკულტურულად ადგილობრივი წარმომავლობისაა.

მხოლოდ ძვ.წ. III ათასწლეულის მეორე ნახევრის დასაწყისი ხანებიდან, როდესაც ჩრდილოეთიდან ყორღანული კულტურის მატარებელი ტომები, ინდოევროპელები იწყებენ გამოჩენას, შესამჩნევი ხდება გარკვეული ცვლილებები საზოგადოების ცხოვრებაში. მათთან კონტაქტმა, ჩანს, ამიერკავკასიაში გარკვეული გავლენა იქონია ადგილობრივი მოსახლეობის განვითარების პროცესზე. ნიშანდობლივია, რომ ეს მოვლენა ადგილობრივ ენებში ინდოევროპული ელემენტების გამოჩენით გამოიხატა. სამხრეთ კავკასიაში ინდოევროპული ტომების შემოსვლამ, ჩანს, ერთგვარად დააჩქარა შტკვარ-არაქსის კულტურის ჩაქრობა. აღმოსავლეთ ამიერკავკასიაში საკმაოდ მკაფიოდ გამოიხატა ცვლილებები ცხოვრების ხასიათში. ძველი ნამოსახლარი ადგილები საბოლოოდ მიტოვებულ იქნა და საგრძნობლად ათხელდა მოსახლეობა ბარში. სულ უფრო და უფრო მეტად იგრძნობა ჩრდილოური გავლენები და საზოგადოება განვითარების ახალ, განსხვავებულ გზას დაადგა.

915. С.А. Старостин, *დასახ. ნაშრომ.*, გვ. 89.

916. О.М. Джаширидзе, *На заре этнокультурной истории Кавказа*, стр. 726.

917. И.М. Дьяконов, *დასახ. ნაშრომ.*, გვ. 9.

ZUR ETHNOKULTURELLEN GESCHICHTE DER GEORGISCHEN STÄMME IM 3. JAHRTAUSEND V. CHR.

Zusammenfassung

In der zweiten Hälfte des 3. Jahrtausends v. Chr. sind im Leben der in Transkaukasien und namentlich in Georgien wohnenden Stämme wesentliche ethnokulturelle Veränderungen zu bemerken. Der stabile Charakter der beinahe dreitausendjährigen Ackerbaustammeskultur fällt endgültig auseinander. Die alte Lebensweise verändert sich wesentlich. Die Gesellschaft wählt einen neuen, andersartigen Entwicklungsweg. Es entstehen völlig neue Lebestradiationen, die nur Geringes von den vorangehenden Kulturen aufnehmen. Der Charakter der Siedlungen verändert sich. Die alten Wohnorte werden verlassen, die Bevölkerung, die sich vermindert hat, sucht nach neuen Häusern; Es bleibt aber weiterhin unklar, wo und unter welchen Umständen diese Menschen ihr neues Leben beginnen. Heutzutage sind aus dieser Epoche hauptsächlich Gräber bekannt und die Rekonstruktion des neuen gesellschaftlichen Entwicklungssystems erfolgt vorwiegend auf ihrer Grundlage. Um diese Zeit verändert sich wesentlich die Bestattungssitte. Es entstehen individuelle Hügelgräber. Diese Art der Beerdigung hat keine einheimische Tradition. Eine derart auffällige Veränderung eines ethnografischen Zeichens – des Bestattungsritus dürfte mit einigen Veränderungen im Ethnos der Bevölkerung verbunden sein. Die Verbreitung der Hügelgrabbestattung in Transkaukasien hängt bestimmt mit den Ereignissen zusammen, die nördlicher Herkunft sind. Diese Bestattungssitte war für die nördlich des Kaukasus wohnenden und die alten Gruben - Hügelgräberkulturen tragenden Viehzuchtstämme typisch. In der zweiten Hälfte des 3. Jahrtausends v. Chr. wird der nördliche Einfluß auf Ostranskaukasien immer stärker. Dies ist an der Lebensweise deutlich zu sehen. Die Orientierungssphären ändern sich und die Gesellschaft geht einen neuen, nördlichen, europäischen Entwicklungsweg.

Im 3. Jahrtausend v. Chr. werden im Norden Kaukasiens Viehzuchtstämme aktiv, die sich weit nach Westen ausbreiten und über die Steppen Südrußlands hinweg die Täler der Donau erreichen. Auf ihrem langen Weg drangen sie in die von einer Ackerbaubevölkerung besiedelten Zonen hinein und zerstörten die Stabilität ihrer Wirtschaft. Scheinbar ist das der Anfang jener großen Prozesse, die sich später im Laufe der Geschichte mehrmals wieder-

holen, und zwar des Auftretens der Nomadenstämme als einer die kulturelle Entwicklung hemmender Kraft. Offensichtlich blieb Transkaukasien in der Blütezeit der vorangehenden Kura - Arax - Kultur, von diesen Prozessen unberührt. Erst nach der Schwächung der Kura-Arax - Kultur in der zweiten Hälfte des 3. Jahrtausends v. Chr. wird der nördliche Einfluß in Transkaukasien spürbar.

In den Steppen Südrußlands war das Hügelgrab - der Kurgan - die typische Grabform. Offensichtlich sollte das Hügelgrab im Schoße der nördlich von Kaukasien existierenden Grubengräberkultur am Ende des 4. Jahrtausends v.Chr. entstanden sein. Später begann die Wanderung der Stämme, die diese Kultur trugen, in verschiedene Richtungen, insbesondere nach Westen. Gemeinsam mit diesen Stämmen erscheinen auch die Hügelgräber. Als im 3. Jahrtausend v. Chr. eine kulturhistorische Einheit - die alte Grubengräberkultur, sich auf einer riesigen Fläche ausbreitete, wird das Hügelgrab zu ihrem charakteristischen Merkmal.

Das Aufkommen des Ritus der Hügelgrabbestattung in Osttranskaukasien in der zweiten Hälfte des 3. Jahrtausends v. Chr. war wahrscheinlich mit den aus Norden kommenden Ereignissen, verbunden, obwohl sich dies in der Kultur sonst nur wenig abzeichnet. Die in den Hügelgräbern offenbarte Kultur fußte hauptsächlich auf einheimischer Tradition. Sollte die neue Bestattungssitte mit dem Erscheinen einer neuen Bevölkerung verbunden sein, dann haben die Neuankömmlinge hauptsächlich die einheimische Kultur angeeignet. Die Viehzuchtstämme übernahmen leicht die Traditionen der vergleichsmäßig höherer Kultur. Diese Stämme waren nicht zahlreich und mischten sich relativ schnell mit der einheimischen Bevölkerung. Aber, es ist zu denken, daß sie jedoch den endgültigen Zerfall der vorangehenden Kura - Arax - Kultur, welche die wirtschaftliche Krise nicht überwinden konnte, beschleunigten.

Der nördliche Einfluß verschwand offenbar nicht spurlos, sondern bestimmte die allgemeine Lebensweise in Transkaukasien. Die alten Wohnorte verödeten und die Lebensweise der Gesellschaft scheint sich völlig geändert zu haben. Aber wie der neue Lebensweg aussah, ist noch nicht klar zu sehen. Denn bisher sind nur Materialien bekannt, die die Gräber enthalten. Wo lagen die damaligen Siedlungen? Wie waren sie geplant? Wie sahen das Bauwesen und die Architektur aus? Was war die wirtschaftliche Grundlage der Bevölkerung? Diese Fragen sind schwer eindeutig zu beantworten. Aber daß in dieser Zeit das Bauwesen gut entwickelt war, beweisen die Grabbauten aus Stein und Holz, die in den Hügelgräbern entdeckt worden sind. Es ist zu vermuten, daß die Wohnhäuser vorwiegend aus Holz waren, und daß Stein

und Lehm für die Bauzwecke weniger benutzt wurde.

Die Grabkammer ist genetisch mit dem Wohnhaus verbunden. Die mit den frühesten Hügelgräbern gleichzeitigen Siedlungen sind bis jetzt noch fast unbekannt. Deswegen ist es schwer zu sagen, wie die damalige Wirtschaft, d.h. der Ackerbau aussah. Man kann sagen, daß es in der Zeit der frühen Hügelgräber feste und starke Gemeinschaften gab. Ohne diese wäre es nicht möglich, solche großen Hügelgräber zu bauen. Außerdem enthalten die frühen Hügelgräber ein ziemlich kompliziertes Gebäude, für das außer Erde auch große Stein- und Holzkonstruktionen benutzt wurden. Deswegen ist es zu vermuten, daß die Durchführung dieser Arbeiten eine ziemlich ansässige Lebensweise voraussetzte.

Die Kultur der frühen Hügelgräber ist in Osttranskaukasien im Osten und dem Zentralgebiet in Aserbaidshan und Georgien bekannt. Weiter südlich, im Ararattal und seiner Umgebungen sind die Spuren dieser Kultur seltener zu finden. Es ist bemerkenswert, daß die frühen Hügelgräber südlich von Transkaukasien fast nicht vorkommen. Auch in Westgeorgien, in der Kolchis wurden bisher noch keine von ihnen entdeckt.

Die Kultur der frühen Hügelgräber umfaßt ganz Ostgeorgien; sowohl Flach- als auch Bergland. Die Hügelgräber sind heutzutage aus Trialeti - Tsalkaplateau, aus Martkhopi und Samgori bei Tbilissi, aus dem Iori - Alasani - Becken und aus Schida - Kartli bekannt.

Über fünfzig Jahre sind es vergangen, seit dem es in Trialeti - im Hochgebirge in Südgeorgien - zum ersten Mal eine Kurgankultur der Bronzezeit entdeckt wurde. Eine Gruppe der Hügelgräber ordnete B. Kuftin in die früheste Stufe der Bronzezeit ein. Die neuesten Forschungen der Fundorte des frühen Stadiums der Hügelgräberkultur sind durch herforragende Entdeckungen gekrönt, die Licht auf eine Reihe außerordentlich wichtigen Fragen werfen. Man unterscheidet zwei Gruppen der Fundorte der frühen Hügelgräberkultur. Die erste stellt die frühere Martkhopietappe dar, die andere - die Bedenikultur.

Eine interessante Gruppe der Hügelgräber befindet sich unweit von Tbilissi, im Dorf Martkhopi. Hier sind sechs Hügelgräber beider Gruppen ausgegraben. Die frühen Hügelgräber unterscheiden sich in der Struktur ihrer Aufschüttung kaum von einander. Die Aufschüttung besteht im oberen Teil aus Erde, im unteren aus Steinen. Die Grabkammer liegt im Zentrum des Hügelgrabes, direkt auf der Oberfläche, unter der Steinaufschüttung. In einem Hügelgrab war die Grabkammer aus Steinplatten gebaut, in den anderen bestand sie aus Holzbalken. Die Grabkammer des Hügelgrabes NI war aus Steinplatten gebaut (Abb.2. Taf.1). Das trocken gebaute Gebäude war vi-

ereckig (Taf. II). Die Überdachung war vermutlich in Form einer Steinkuppel aus flachen Steinplatten. Auch der Boden war mit Steinplatten belegt. Man fand in der Kammer keine Totenreste. Außer Keramik fand man Perlmutteranhänger unterschiedlicher Form, eine Steinaxt, bronzene Pfeilspitzen usw (Abb. 3. Taf. III).

Besonders zu erwähnen ist das große Hügelgrab N4 der Martkhopi - gruppe, in dessen Zentrum sich eine gut erhaltene hölzerne Kammer befindet. Der Durchmesser dieses Hügelgrabes reicht über 100 m hinaus, die Höhe erreicht 12,0 m. (Abb. 9. Taf. IX). Im Zentrum des Hügelgrabes, unter dem Steindamm befand sich eine gut erhaltene Grabkammer aus Holzbalken. Die Kammer bestand aus zwei, ineinandergestellten Bauten (Abb. 10. Taf. XII). Der Raum zwischen den Bauten war mit großen Steinen ausgefüllt. Die Maßen des äußeren Baus betragen 11,0 m X 10,0 m; des inneren - 8,0 m X 6,0 m; die Höhe - 2,0 m. Die Wände waren aus 9 gewaltigen Eichenstämmen errichtet, die an den Ecken stabil befestigt waren (Abb. 11. Taf. XII). Der Boden war mit Steinplatten belegt (Taf. XIII). Die Bedachung war wahrscheinlich aus Holzbalken, von der aber keine Reste erhalten blieben.

Im zentralen Teil der Kammer lagen einige Tote. Alle vier Wände entlang lag das Tongeschirr (Abb. 17. Taf. XX, XXI). Das ziemlich reiche Grabinventar bestand aus zahlreichen Anhänger von verschiedenen Formen, Karneol - und Fritteperlen (Abb. 15. Taf. XVII, XVIII), Anhänger aus Zähnen und Hauern von verschiedenen Tieren (Abb. 16. Taf. XI.), bronzenen und silbernen Schläfenringe, goldenen und silbernen Halsketten. Hier wurden zwei breite Goldringe gefunden (Abb. 15. Taf. XVI). Im Hügelgrab N4 gab es viele bronzene Waffen - Dolche, Pfeilspitzen, Flachäxte, Äxte u. a. m. (Abb. 12, 13. Taf. XIV, XV). Ein ähnliches Hügelgrab, sowohl der Konstruktion als auch dem Grabinventar nach wurde bei Dorf Magaro im Iorital erforscht (Abb. 35, 46. Taf. XXXI, XXXII).

Interessant ist das Hügelgrab N6 von Martkhopi, in dessen Mittelteil, auf dem Boden einer mit großen Steinen gefüllten Grube ein mit Steinplatten belegter Fußboden entdeckt wurde (Abb. 32, 33. Taf. XXVIII). In der Südwestecke wurde ein schwarzpoliertes großes Gefäß entdeckt, das mit reliefierten Spiralen verziert war (Abb. 34. Taf. XXIX). Auf der gesamten Bodenfläche waren Viehknochenreste verstreut. In allen vier Ecken des Bodens wurde Stierskelette gefunden. Die Stierköpfe lagen in den Ecken der Grube, die Hinterteile im Mittelteil des Fußbodens. Bei einem Stierkopf wurde zwischen den Hörnern eine bipyramidale bronzene Pfeilspitze gefunden (Abb. 34).

Die Funde aus den Hügelgräber zeugen von dem weiteren Aufschwung

des Handwerks. Die Keramik aus den Martkhopi Kurganen ist vielfältig. Sie ist hauptsächlich schwarzpoliert, gut modelliert und zeichnet sich durch Feinheit der Formen aus (Abb.5,7. Taf. V,VII,VIII,XX,XXI). Unter der Keramik sind besonders die großen birnenförmigen Gefäße zu nennen, große Krüge mit schmalen Boden, bipyramidale Gefäße usw. Die Keramik ist häufig mit graviertem oder reliefiertem geometrischen Ornament verziert. Trotz einiger Unterschiede zeigt die Keramik, die insgesamt einen einheitlichen Charakter besitzt, eine genetische Verwandtschaft zu dem Tongeschirr der vorangehenden Kura - Araxs - Kultur. Eine Ähnlichkeit ist auch in den Metallgegenständen zu bemerken. Besonders erwähnenswert ist es, daß in dieser Zeit die Metallurgie in Vordergrund tritt. In den Hügelgräbern von Martkhopi sind Metallwaffen und -schmuck gut dargestellt. Besonders reich an Metallproduktion ist das große Hügelgrab N4 von Martkhopi. Hier wurden vier völlig identische Äxte gefunden. Sie sind gut bearbeitet, eine von ihnen ist mit Tannenzweig - Muster verziert (Abb. 12). Diese Form der Äxte hat sich in einer späten Stufe der Kura - Araxs - Kultur entwickelt und setzt sich bis in die Zeit der frühen Hügelgräber fort. Diese Axtform ist in Nordkaukasien und sogar weiter verbreitet. Daneben fand man in diesem Hügelgrab drei Flachäxte - eine Form, die seit der Vorzeit existiert und später auch in Vorderasien und Kaukasusgebiet bekannt ist.

Fast in allen Hügelgräbern dieser Zeit werden flache, blattförmige Dolchklingen gefunden (Abb.14. Taf. XV). Diese primitive Waffe unterscheidet sich von den Dolchklingen der Kura - Araxs - Kultur und nähert sich den nordkaukasischen Waffen. Blattförmige Waffen sind für die alte Grubengrabenkultur typisch. Diese Waffenart kommt mit der Entwicklung der Hügelgräberkultur nach Transkaukasien. In einem Hügelgrab in Martkhopi wurde eine silberne blattförmige Dolchklinge gefunden. Heutzutage ist sie die älteste Waffe, die aus Edelmetall angefertigt ist (Abb.6. Taf. IV).

Für die Martkhopietappe der frühen Hügelgräberkultur sind die bronzenen pyramidalen Pfeilspitzen typisch (Abb.14. Taf. XV). Pfeilspitzen dieser Art sind weder in den vorangehenden, noch in den nachfolgenden Kulturen zu finden. Es ist zu bemerken, daß es um diese Zeit noch keine Pfeilspitzen aus Knochen und Stein gibt. Ähnliche pyramidenförmige Pfeilspitzen wurden nur in Tschetschenien in einem Grab gefunden.

In einem Hügelgrab von Martkhopi wurde eine mit einer Durchbohrung versehene, gut bearbeitete Steinaxt gefunden (Abb.3. Taf. III). Auch im Hügelgrab von Samgori lag eine flache Steinaxt (Abb. 45). Steinäxte mit Durchbohrung trifft man in dieser Zeit in Georgien und überhaupt in Transkaukasien selten an. Einige Steinäxte wurden auch in den frühen Hügelgräbern

Aserbaidshans gefunden. In Nordkaukasien und Südrußland sind dagegen die durchbohrten Steinäxte gut bekannt. Dort sind sie in einem ziemlich langen Zeitabschnitt vertreten.

Das große Hügelgrab N4 von Martkhopi war besonders reich an Schmuck. Man fand hier bronzene Perlen und Schläfenringe, silberne und goldene Perlen, breite goldene Ringe usw. Besonders interessant ist der Goldschmuck aus dem Hügelgrab N2 von Ananauri, im Alasanital: goldene Doppelvolutenanhänger, goldene und silberne Perlen (Abb.51). Besonders zu erwähnen ist ein massiver Anhänger, der wahrscheinlich den Mittelteil einer Halskette darstellt (Taf. XXXIV). Die Zylinderförmige Goldperlen stehen den ähnlichen Perlen aus dem Hügelgrab N4 von Martkhopi nahe. In diesem Kurgan wurden breite Goldringe gefunden. Solche breite Goldringe gibt es auch im Hügelgrab N4 von Martkhopi. Außer den Schläfenringen gibt es ähnliche Schmucksachen aus Gold weder in Nordkaukasien, noch in Vorderasien. Dies spricht von dem einheimischen Charakter der Goldschmiedeproduktion. In der frühen Hügelgräberkultur entwickelt sich eine ziemlich hohe Juwelierkunst, die keine Vorläufer hat, denn die vorangehende Kura - Araxs - Kultur, kennt trotz einer hochentwickelten Metallindustrie, keine Gegenstände aus Edelmetalle. Es ist bemerkenswert, daß auch die nordkaukasische Maikopkultur ein hohes Niveau der Goldschmiedekunst erreicht.

Es wurde bereits erwähnt, daß die Entwicklung der Goldschmiedekunst in Kaukasien die Folge der Kontakte zu der vorderasiatischen Welt sein sollte, aber wie sich diese Beziehungen im Süden äußerten, ist immerhin unklar. Es ist zu vermuten, daß einer der Hauptwege über Transkaukasien führte, obwohl es auch die Meinung besteht, daß die Kontakte zwischen Nordkaukasien und dem Süden sich über das Schwarze Meer verwirklichten. Anscheinend verbreiten sich die Gegenstände aus Edelmetall in Transkaukasien in der Zeit der Kultur der frühen Hügelgräber.

In den Hügelgräbern von Martkhopi wurde Fritte - und Karneolperlen gefunden. Bei den Karneolschmuckstücken herrschten verhältnismäßig große Perlen in dreieckiger Form vor (Abb. 15. Taf. XVIII). Hier fand man Perlmutteranhänger in verschiedenen Formen (Taf. XVII), flache Perlen aus Knochen und, was besonders bemerkenswert erscheint - Anhänger aus Tierzähnen und - hauern (Abb. 16. Taf. XIX). Solche Anhänger kennt man kaum aus den frühen transkaukasischen Kulturen, sie sind aber aus den Gräbern Nordkaukasiens und der nördlichen Schwarzmeerküste seit ziemlich früher Zeit gut bekannt.

Besonders zu nennen sind die zahlreichen figürlichen Anhänger aus Perlmutt: runde, manchmal mit eingekerbten Rändern und einem Loch in der

Mitte, andere rund mit seitlichen Vertiefungen, wieder andere viereckig mit eingekerbten Ränder usw (Taf. XVII). Sie dienten wahrscheinlich zur Verzierung von der Kleidung oder anderer Gegenstände. Dem Perlmutter - Schmuck anderer Art begeben man auch in den frühen Gräbern Nordkaukasiens.

In der Zeit der frühen Hügelgräberkultur entwickelt sich die sogenannte Bedeni - Kultur. Das Problem der Beziehungen zwischen den Etappen innerhalb der frühen Hügelgräberkultur ist immerhin ungelöst. Es scheint, daß sich die beiden Kulturgruppen - Martkhopi und Bedeni in Transkaukasien ungefähr zur gleichen Zeit, am Endstadium der Kura - Araxs - Kultur entwickeln. Eine Zeitlang koexistieren sie mit der Kura - Araxs - Kultur. Das kann man gut an späten Kura - Araxs - Siedlungen sehen, an denen teils die Koexistenz der Bedeni, teils der Martkhopigruppe bewiesen wurde. Aber diese Beziehungen waren nicht langfristig und seit der Kura - Araxs - Kultur gab es in diesen Siedlungen kein Leben mehr. Sie wurden in der Zeit der frühen Kurgane verlassen und das Leben wurde dort endgültig unterbrochen. Scheinbar könnte sich die Bevölkerung, die die frühe Hügelgräberkultur trug, an das stabile, ansässige Leben nicht gewöhnen.

Die Bedenikultur hat jedoch ihre Eigenart. Obwohl die Menschen hauptsächlich in den Hügelgräbern beerdigt wurden, sind es trotzdem am Bestattungsritus Neuerungen zu beobachten. In dieser Zeit verbreitet sich die Sitte, die Toten mit einem vierrädrigen Wagen aus Holz zu beerdigen. Auch das Grabinventar ist verschiedenartig. Die Kurgane der Bedenizeit sind mit Gruben ausgestattet. Manchmal ist in der Grube ein Holzbalkenbau zu sehen oder die Wände der Grube sind mit senkrechten Holzbalken befestigt. Die Verwendung der Holzbalkenkonstruktion ist für die Maikop - und die alte Grubengräberkultur charakteristisch. Die Bestattungssitte im hölzernen vierrädrigen Wagen scheint südlicher Herkunft zu sein und entsteht in der zweiten Hälfte des 3. Jahrtausends v. Chr. Im Süden ist diese Sitte seit dem Ende des 4. Jahrtausends bekannt. Diese Bestattungssitte verbreitet sich aus Transkaukasien weiter nach Norden. Die Bestattung mit vierrädrigen Wagen ist auch für die Kultur der Grubengräber üblich. Es gibt aber auch die Meinung, daß der Brauch, mit Wagen zu begraben, die Steppen Südrußlands über einen anderen Weg, aus Mittelasien über die Nordküste des Kaspischen Meeres erreicht.

Die Epoche der Bedeni - Kultur erfaßt einen großen Teil Ostgeorgiens, sowohl Niederungen als auch Hochgebirge. Die äußerste westliche Grenze dieser Gebiete verlief in Schida Kartli - bis Berg Lichi. Schida Kartli, wie auch das Iori - Alasani - Tal, Südgeorgien, die Hochebenen von Bedeni und

Zalka, Kwemo Kartli waren in der Zeit offenbar am dichtesten besiedelt. Unweit von Kareli wurde die Siedlung Berikldeebi, die zur Bedeni - Kultur gehört, ausgegraben. Nicht weit von der Siedlung wurden einige Hügelgräber entdeckt, die eine für die Bedeni - Kultur charakteristische Keramik enthalten. In Trialcti, in den Hochebenen von Zalka und Bedeni sind große Kurganengruppen aus jener Zeit entdeckt. Die Kurgane von Zalkaplateau enthalten vorwiegend Keramik. In einem Hügelgrab fand man silberne Schläfenringe (Taf. XXXIII), eine goldene Nadel mit Doppelvolutenkopf (Taf. XLII), in dem anderen - Metallwaffen und drei Verschalungen aus dünnem Goldblech.

Interessantes Material liefern die Kurgane der Hochebene von Bedeni. Die Mehrzahl der Kurgane ist von kleinen Ausmaßen, es sind aber auch größere Hügelgräber anzutreffen. Fast alle Hügelgräber von Bedeni sind mit Gruben ausgestattet. Der Boden aus gestampftem Lehm ist mit Filz, Bastmatten oder Fellen wilder Tiere belegt. In die Grabgrube wurde ein vierrädriger Wagen gestellt. Besonders erwähnenswert ist das große Hügelgrab von Bedeni. Es enthält ein interessantes Grabinventar. In der Grube befand sich ein rechteckiges Gebäude, dessen Wände aus senkrecht angeordneten Eichenstämmen errichtet waren. Auch der Fußboden und die Überdachung waren aus Eichenbalken. Im Mittelteil des Bauwerks war ein Ruhelager mit einer Bahre und einem vierrädrigen Wagen. Als Grabbeilage waren Speisevorräte, Wollgewebe, Filz, zahlreiche Gefäße aus Keramik und Holz deponiert. Das Hügelgrab enthielt reichlich Metallgegenstände: silberne Plättchen und Röhren, bronzene Nadeln mit scheibenförmigem Kopf, goldene Nadel (Taf. XLII), einen Meißel, eine Axt usw. Besonders erwähnenswert sind die hervorragenden Obsidian - und Feuersteinfeilspitzen, die offenbar für den Prunk bestimmt waren (Taf. XL).

In der Zeit der Bedeni - Kultur wird das Alasani - Tal in Kacheti intensiv besiedelt. Unter den Fundorten dieser Zeit sind zwei riesige Hügelgräber aus Znori und ein großes Hügelgrab aus dem Dorf Bakurziche zu nennen. Die Höhe des größten Hügelgrabes aus Znori erreichte 11,0 m, der Durchmesser - 160 m. Im Mittelteil des Hügelgrabes, an der Oberfläche, unter der Steinaufschüttung war ein rundes Gebäude aus Stein, das mit Bastmatten belegt war. Die drei Meter tiefe Grabgrube, die von einer doppelten Balkenschicht bedeckt war, nahm eine Fläche von 16 m² ein. In der Grabkammer fand man Reste eines hölzernen Wagens, Perlen aus Gold und Karneol, Feuerstein - und Obsidianfeilspitzen, zahlreiche schwarzpolierte Keramik usw.

Noch interessanter ist das zweite, vergleichsmäßig kleine Hügelgrab. In seinem Mittelteil war eine große Grube, die in zwei Schichten mit Balken ausgestattet war. Das Grabinventar bestand aus zahlreichen bipyramidalen

Perlen, zwei silbernen Armreifen, einer silbernen Nadel mit einem Doppelvolutenkopf, einer goldenen Nadel, einem Goldplättchen mit gebogenen Rändern, einem goldenen Röhrchen und schließlich der goldenen Figur eines Löwen (Taf. XLII). Im Mittelteil des Grabes stand ein hölzerner vierrädriger Wagen, in dem unzählige schwarzpolierte Keramik gefunden wurde.

Das Material aus den Fundorten der Bedeni - Kultur wirft ein neues Licht auf die komplizierten Prozesse innerhalb der Gesellschaft zu Beginn der Blüte der Trialeti - Kultur in der mittleren Bronzezeit. Die Funde zeugen vom Aufschwung des handwerklichen Könnens. Auffällig ist die künstlerische Qualität der Massenproduktion - der Keramik. Sie ist vorwiegend dünnwändig, aus feinem Ton hergestellt und so sorgfältig poliert, daß die schwarze Oberfläche Metallglanz gewinnt und sogar einen silbernen Farbton annimmt. Es überwiegen Kleinformen: Gefäße mit einem Henkel, manchmal mit einem zylindrischen Hals und einem kugelförmigen oder bikonischen Körper (Taf. XXXV), zweihenklige tiefe Töpfe, Krüge, "Dreifuß" - Schalen usw. Größere Gefäße sind eiförmig oder kugelrund und haben einen niedrigen oder geraden Hals (Abb.30. Taf. XXVII). Ein feines geometrisches Muster ist das vorwiegende Dekor dieser Keramik (Abb. 29. Taf. XXVI). Man begegnet einem Ornament aus Wölbungen und Vertiefungen, sowie einem "Perlen" - Ornament (Taf. XXXV). Diese Keramik unterscheidet sich wesentlich von der Keramik der Gruppe der frühen Kurgane und weist bestimmte Züge auf, die für das Tongeschirr der folgenden Epoche, der Zeit der Blüte der Trialeti - Kultur charakteristisch sind. Neben diesem, mit feinstem Ornament verziertem Tongeschirr findet man auch gut bearbeitetes Holzgeschirr. Auch die Metallproduktion ist um diese Zeit ziemlich fortgeschritten. Neben den alten Formen entstehen neue Metallgegenstände: Äxte, Flachbeile, Meißel (Abb.25;28. Taf. XXIII). Unter den Kampf Waffen ist die Dolchklinge die verbreitetste. Sie ist primitiv, flach und blattförmig (Abb.28. Taf. XXXVIII). In einem Kurgan aus Bakurziche wurden zwei Lanzenspitzen gefunden (Abb.53). Nennenswert sind die fein geförmten Obsidian - und Feuersteinpfeilspitzen, die offensichtlich keinen praktischen Wert besaßen und als Grabbeilage zum Bestattungsritus gehörten (Abb. 28. Taf. XL). Bronzeschmuck kommt in den Gräbern aus dieser Zeit seltener vor. Hauptsächlich findet man Schläfenringe und Halsketten. Besonders zu erwähnen ist die Tatsache, daß zur Bedenizeit das erste Mal zinnhaltige Bronzegegenstände erscheinen. Zinn wird in Kaukasien nicht gewonnen, so müste es vom Süden importiert sein, obwohl das Vorhandensein kleinerer Zinnvorräte in Kaukasien nicht auszuschließen ist. In der Bedenizeit wird die Zinnbronze erfolgreich produziert, obwohl es überwiegend Arsenbronze hergestellt wird.

Die Goldschmiedekunst erlebt in der Bedeni - Kultur einen weiteren Aufschwung. Man findet Edelmetallsachen vom hohen künstlerischen Wert. Nennenswert sind die goldenen und silbernen Nadeln mit einem Doppelvolutenkopf, die mit einem reliefierten Ornament verziert sind (Taf. XLII). Gold - und Silberperlen verschiedener Form, Röhrchen, Schläfenringe, Plättchen etc. (Abb. 25). Besonders zu erwähnen ist die goldene Figur eines Löwen, die im Kurgan in Znori gefunden wurde (Taf. XLII). Dieser Fund ist die erste plastische Darstellung in Transkaukasien. Die Gesichtszüge der Kleinplastik wiedergeben aber schlecht die charakteristischen Merkmale eines Löwen. Dadurch unterscheidet sich diese Löwenfigur von den Löwendarstellungen aus dem Alten Orient. Vielleicht wurde sie von einem einheimischen Meister gemacht, der dieses, für die kaukasische Fauna fremde Tier wenig kannte und seine Eigenschaften schlecht darstellen konnte?

Die Bestattung in Hügelgräbern ist möglicherweise mit den Bevölkerungsbewegungen innerhalb der Gesellschaft verbunden. Mit dem Erscheinen eines fremden Ethnos verbreitet sich ein neuartiger Grabtyp. Die frühesten bekannten Hügelgräber Osttranskaukasiens können mit den in Nordkaukasien verbreiteten ähnlichen Gräbern in Verbindung gebracht werden. Aber am Grabinventar ist einfallig schwacher nördlicher Einfluß zu bemerken. Deswegen ist anzunehmen, daß die frühen Hügelgräber aus dem Norden stammenden fremdländischen Personen gehörten, die eine Zeitlang in der Gesellschaft eine privilegierte Stellung einnahmen.

Offensichtlich hat die erste Welle der Neuankömmlinge die gesellschaftliche Lebensweise wenig verändert. Auch die Art der Wirtschaft hat sich nicht umgestaltet. Die Neuankömmlinge vermischten sich mit der einheimischen Bevölkerung. Funde aus manchen späten Kura - Araxs - Siedlungen zeugen von ihrer Koexistenz. Dies ist besonders deutlich an der Keramik aus diesen Siedlungen zu sehen, die bereits Elemente des Tongeschirrs der frühesten Hügelgräber erkennen läßt. Der Charakter dieser Siedlungen ist wenig verändert. Anscheinend war diese erste Welle der Ankömmlinge nicht stark genug, um die einheimische Kultur endgültig zu zerstören. Im Gegenteil, es scheint, daß die Nomaden vieles von der bodenständigen Bevölkerung übernahmen und sich ihr assimilierten. Aber trotzdem berührte das Neue das gesellschaftliche Leben, vor allem auch die Wirtschaft. Vielleicht hat es auch den Zerfall der Ackerbaugesellschaft der Kura - Araxs - Kultur beschleunigt.

Ein Grabinventar aus Korinto bei Achalgori zeigt nördlichen Einfluß. Es besteht aus fünf Tongefäßen, die in ihrer Form, ihrer Machart und ihrem Ton von der georgischen Keramik dieser Zeit unterscheiden (Abb. 61. Taf. XLIV). Besonders bemerkenswert sind drei Hammerkopfnadeln aus Kno-

chen, die in diesem Grab gefunden wurden. Die kleine Nadeln sind gut geformt (Abb.61; Taf. XLIII). Nadeln dieser Art kennt man gut aus Nordkaskasien und den südrussischen Steppen aus der Zeit der alten Grubengräber- und Katakombenkultur. Dies ist der erste Fund diesartiger Nadeln in Transkaukasien. Südlich von Transkaukasien sind Nadeln dieser Art nicht bekannt. Im gleichen Grab wurde eine kleine bronzene Nadel mit einem schlingenförmigen Kopf entdeckt (Abb.61. Taf. XLIII). Schlingenkopfnadeln sind bereits aus der späten Stufe der Kura - Arax-Kultur bekannt. Eine Keule aus Sandstein aus dem Korintograb ist kugelförmig (Abb. 61.Taf. XLIV). Kugelförmige Keulen erscheinen in Osttranskaukasien ziemlich früh, man findet sie auch in Nordkaskasien. Sehr interessant sind auch die Anhänger aus Hundezähnen, die in diesem Grab entdeckt wurden (Taf. XLIV). Ähnliche Anhänger wurden in den großen Hügelgräbern von Martkhopi und Bodbe entdeckt. Anhänger aus Tierzahn trifft man in den frühen Hügelgräbern sonst selten an. Im Norden dagegen war der Tierzahn und Tierhauerschmuck verbreitet. Anhänger aus Hundezähne und Tierhauer kennen wir aus der alten Grubengrab - Kultur. Man kann vermuten, daß in dem Grab von Korinto eine vom Norden gewanderte Person bestattet war.

Man kann an der in Georgien untersuchten frühen Hügelgräbern das Bild der Gesellschaftsstratifikation gut ablesen. Die Existenz gewaltiger Hügelgräber, deren Errichtung bedeutenden Arbeitsaufwand verlangte, die komplizierte Bestattungssitte, das reiche Grabinventar usw, zeugen von bedeutenden Wandlungen, die in der Gesellschaftsverhältnissen vor sich gingen. Es entsteht um diese Zeit wahrscheinlich eine fortgeschrittene, aristokratische Schicht, die bestimmte wirtschaftliche und politische Stärke erreicht. Die großen Kurganen könnten möglicherweise die Gräber der Stammesführer sein. Wie die einfache Bevölkerung bestattet wurde, ist noch unklar; hierfür wurden anscheinend kaum Hügelgräber benutzt.

Die Herkunft und die ethnische Zugehörigkeit der Träger der frühen Hügelgräber - Kultur sind noch schwer zu bestimmen. Hat sich die Bevölkerung geändert oder führte die Kultur der frühen Hügelgräber zu keinem großen ethnischen Umbruch? Es wurde bereits betont, daß die neuen Ereignisse die Kultur wenig beeinflussten. Im Gegenteil, die kulturelle Tradition der früheren Zeit besteht weiter. Vielleicht bedeutet dies, daß in der Bevölkerung keine besonderen Veränderungen vorgingen.

In der 2. Hälfte des 3. Jahrtausends v. Chr. werden die nördlichen Einflüsse im Osten Transkaukasiens aktiver, was wahrscheinlich die Wanderung eines Teiles der Bevölkerung nach Süden zu Folge hatte. Diese Bevölkerung assimilierte sich den einheimischen Stämmen. Es ist noch schwer zu sagen,

wer diese Neuankömmlinge waren. Es gibt die Meinung, daß um diese Zeit im Norden des Kaukasus die Indoeuropäer zu Hause waren. Vielleicht nahmen auch diese Stämme an der Wanderung nach Süden teil. Indoeuropäische Elemente, die es in den kartwelischen Sprachen gibt, spiegeln dies vielleicht wieder.

In der Frage der Datierung der Kultur der frühen Hügelgräber ist noch nicht alles klar. Man könnte allgemein sagen, daß sie sich im Osten Transkaukasiens in der zweiten Hälfte des 3. Jahrtausends v. Chr. ausbreitet.

Auf die Frage, wann, auf welcher Etappe diese Kultur erschien und wie lange sie dauerte kann man noch keine genaue Antwort geben. Scheinbar ist ihr erstes Auftreten mit dem Endstadium der Kura - Araxs - Kultur gleichzeitig. In einigen Siedlungen koexistieren die Keramiken der Kura - Araxs - und Frühhügelgräberkulturen. Das oberste Datum der Kura - Araxs - Kultur scheint von der Anfangsetappe der Kultur der frühen Hügelgräber nicht sehr entfernt zu sein. Heutzutage gibt es einige Radiokarbonaten. Für die früheste Gruppe gibt es C-14 Daten des Hügelgrabes N4 von Martkhopi (Amerikanisches Labor: gx - 9252:2083±155 v. Chr.; Labor der Universität Tbilissi - TB 325: 2028±80 v. Chr.; Labor der Sankt Petersburger Filiale des Archäologischen Instituts: E - 2198: 1690±40 v. Chr.; Labor der Akademie der Wissenschaften der ehemaligen DDR Ber. - 291; 1930 ± 60 v. Chr.). Die C-14 Daten sind unterschiedlich und das genaue Alter läßt sich deswegen schwer bestimmen. Vielleicht wäre es richtiger, die ältesten Hügelgräber mit der Mitte der zweiten Hälfte des 3. Jahrtausends v. Chr. zu datieren.

Zur Zeit gibt es einige **Radiokarbonaten** für die Bedeni - Kultur: Hügelgrab N3 von Martkhopi - C-14 = TB-317: 1800:50.

Hügelgrab N5 von Martkhopi - TB-809:2040±90 und TB 813: 2060±100 v. Chr.

Hügelgrab N1 von Znori - C-14 = 2170±50:90 (Universitätslabor Los Angeles) und 1890 v. Chr. (Universitätslabor Tbilissi).

Hügelgrab von Chramebi TB - 242:2200±50 v. Chr.

Die Bedeni - Kultur läßt sich mit dem Ende des 3. Jahrtausends v. Chr. datieren.

ტაბულების აღწერილობა

- ტაბ. I. მარტყოფის N I ყორღანის ხედი. დასაკრძალავი კამერა.
ტაბ. II. მარტყოფის N I ყორღანის დასაკრძალავი კამერა.
ტაბ. III. მარტყოფის N I ყორღანის ინვენტარი.
ტაბ. IV. მარტყოფის N 2 ყორღანის ხედი. ლითონის ნივთები და მძივები.
ტაბ. V. მარტყოფის N 2 ყორღანის თიხის ჭურჭელი.
ტაბ. VI. მარტყოფის N 2 ყორღანის თიხის ჭურჭელი.
ტაბ. VII. მარტყოფის N 2 ყორღანის თიხის ჭურჭელი.
ტაბ. VIII. მარტყოფის N 2 ყორღანის თიხის ჭურჭელი.
ტაბ. IX. მარტყოფის N 4 ყორღანი.
ტაბ. X. მარტყოფის N 4 ყორღანის ყრილი.
ტაბ. XI. მარტყოფის N 4 ყორღანი.
ტაბ. XII. მარტყოფის N 4 ყორღანის დასაკრძალავი კამერა. დასაკრძალავი კამერის კუთხე.
ტაბ. XIII. მარტყოფის N 4 ყორღანის დასაკრძალავი კამერის იატაკი.
ტაბ. XIV. მარტყოფის N 4 ყორღანი: ცულები, ბრტყელი ცულები, სატეხი და სადგისი.
ტაბ. XV. მარტყოფის N 4 ყორღანი: სატეერისა და ისრისპირები.
ტაბ. XVI. მარტყოფის N 4 ყორღანი: ოქროს და ვერცხლის მძივები, ოქროს რგოლები, ბრინჯაოს ხეიბი, ვერცხლის ბრტყელი მავთულის ნატეხები, სერდოლიკის თვლები.
ტაბ. XVII. მარტყოფის N 4 ყორღანის სადაფის საკიდები.
ტაბ. XVIII. მარტყოფის N 4 ყორღანი: თეთრი პასტის მძივები, სადაფისა და ძვლის მრგვალი მძივები, სერდოლიკის მძივები, სერდოლიკისა და ქარვის სამკუთხა საკიდები.
ტაბ. XIX. მარტყოფის N 4 ყორღანი: ცხოველის ეშვის საკიდები, ძაღლის საძირე კბილის საკიდები, ძვლის ნივთები.
ტაბ. XX. მარტყოფის N 4 ყორღანის თიხის ჭურჭელი.
ტაბ. XXI. მარტყოფის N 4 ყორღანის თიხის ჭურჭელი.
ტაბ. XXII. მარტყოფის N 3 ყორღანის ჩაშვებული სამარხის ინვენტარი.
ტაბ. XXIII. მარტყოფის N 3 ყორღანის ძირითადი სამარხის ინვენტარი.
ტაბ. XXIV. მარტყოფის N 3 ყორღანის ძირითადი სამარხის თიხის ჭურჭელი.
ტაბ. XXV. მარტყოფის N 3 ყორღანის ძირითადი სამარხის თიხის ჭურჭელი.
ტაბ. XXVI. მარტყოფის N 5 ყორღანის „შტანდარტი“ და „საკინძები“.
ტაბ. XXVII. მარტყოფის N 5 ყორღანის თიხის ჭურჭელი.
ტაბ. XXVIII. მარტყოფის N 6 ყორღანის სამარხი.
ტაბ. XXIX. მარტყოფის N 6 ყორღანის თიხის ჭურჭელი.
ტაბ. XXX. სამგორის ყორღანის ხედი. თიხის ჭურჭელი.
ტაბ. XXXI. მალაროს ყორღანი. ყორღანის დასაკრძალავი კამერა.
ტაბ. XXXII. მალაროს ყორღანის კერამიკა.

- ტაბ. XXXIII. თრიალეთის ადრეული ყორღანების ინვენტარი: თიხის ჭურჭელი. ვერცხლის ხვია და ლახტის თავი.
- ტაბ. XXXIV. ანანაურის N 2 ყორღანის ოქროს ნივთები.
- ტაბ. XXXV. მარნეულის ველის N 4 ყორღანის თიხის ჭურჭელი.
- ტაბ. XXXVI. მარნეულის ველის N 4 ყორღანი: თიხის ჭურჭელი, ბრინჯაოს და ობსიდიანის ისრისპირები, სატევრისპირი.
- ტაბ. XXXVII. მარნეულის ველის N 5 ყორღანის თიხის ჭურჭელი.
- ტაბ. XXXVIII. მარნეულის ველის NN 6 და 7 ყორღანების ინვენტარი.
- ტაბ. XXXIX. მარნეულის ველის N 9 ყორღანის ინვენტარი.
- ტაბ. XL. თეთრიწყაროს ყორღანებში აღმოჩენილი კაჟისა და ობსიდიანის ისრისპირები. თიხის ჭურჭელი ველიკენტის სამაროვნიდან.
- ტაბ. XLI. თიხის ჭურჭელი ალაზნის ველის ყორღანებიდან.
- ტაბ. XLII. ლომის ქანდაკება წნორის N 2 ყორღანიდან. ოქროს საკინძები თრიალეთისა და ბედენის ყორღანებიდან.
- ტაბ. XLIII. კორინთოს სამარხის ძვლისა და ბრინჯაოს საკინძები.
- ტაბ. XLIV. კორინთოს სამარხის ინვენტარი.

BESCHREIBUNG DER ABBILDUNGEN

- Abb. 1. Plan der Hügelgräber von Martkhopi und Samgori.
Abb. 2. Das Hügelgrab N 1 von Martkhopi
Abb. 3. Das Grabinventar aus dem Hügelgrab N 1 von Martkhopi: 1-2 Tongefäße, 7. Bruchstücke von Tongefäßen. 8. Steinaxt, 9-10. bronzene Pfeilspitzen. 11. Perlmutterringe, 15. Anhänger aus Hauer.
- Abb. 4. Das Hügelgrab N 2 von Martkhopi.
Abb. 5. Tongeschirr aus dem Hügelgrab N 2 von Martkhopi
Abb. 6. Tongefäße aus dem Hügelgrab N 2 von Martkhopi, 34. Silberne Dolchklinge. 35. Bronzene Dolchklinge, 36-38. Bronzene Pfeilspitzen.
- Abb. 7. Tongefäße aus dem Hügelgrab N 2 von Martkhopi
Abb. 8. Topoplan des Hügelgrabes N 4 von Martkhopi
Abb. 9. Hügelgrab N 4 von Martkhopi im Querschnitt
Abb. 10. Die Grabkammer des Hügelgrabes N 4 von Martkhopi.
Abb. 11. Die Ecke der Grabkammer des Hügelgrabes N 4 von Martkhopi.
Abb. 12. Das Hügelgrab N 4 von Martkhopi. Bronzene Äxte.
Abb. 13. Das Hügelgrab N 4 von Martkhopi. Bronzene Äxte.
Abb. 14. Das Hügelgrab N 4 von Martkhopi. 75-78 Dolchklingen, 79-81 Flachbeile. 82 Meißel, 83 Ahle, 84-99 Pfeilspitzen, 104 Fragment eines Stiftes, 105. Fragment der Öse einer Dolchklinge. 106 Nabel. 107 Bruchstücke eines flächen bronzene Drahtes. 109 Bronzener Anhänger.
- Abb. 15. Hügelgrab N 4 von Martkhopi. 110 Silberne Perlen, 111 Karneolperlen, 112 Fritteperlen 113 Fritteperlen, 114-117 Perlmutterperlen und Anhänger, 118 Knochenringe, 124 Karneolperlen, 125 dreieckige Karneolanhänger, 126 Bernsteinperlen, 127 dreieckige Bernsteinanhänger, 129-130 Goldringe, 131 goldene Perlen, 132 goldene Perlen.
- Abb. 16. Das Hügelgrab N 4 von Martkhopi: 118-119 Ringe aus Knochen, 120 Gegenstände aus Knochen, 121 Anhänger aus Eckzähne des Hundes, 122 Anhänger aus Tierhauer
- Abb. 17. Das Hügelgrab N 4 von Martkhopi. 135-139 Tongefäße, 148 Bruchstücke von Tongefäßen
- Abb. 18. Das Hügelgrab N 4 von Martkhopi. Bruchstücke von Tongefäßen.
Abb. 19. Das Hügelgrab N 4 von Martkhopi. Bruchstücke von Tongefäßen.
Abb. 20. Das Hügelgrab N 4 von Martkhopi. Bruchstücke von Tongefäßen.
Abb. 21. Das Hügelgrab N 4 von Martkhopi. Bruchstücke von Tongefäßen.
Abb. 22. Das Hügelgrab N 4 von Martkhopi. Bruchstücke von Tongefäßen.
Abb. 23. Das Hügelgrab N 3 von Martkhopi. Das Hauptgrab.
Abb. 24. Das Hügelgrab N 3 von Martkhopi. Inventar aus dem hinuntergestzten Grab: 40-42 Tongefäße. 43. "Standarte" 44. Bronzene Pfeilspitze. 45. Goldene Spirale.
- Abb. 25. Das Hügelgrab N 3 von Martkhopi. Inventar aus dem Hauptgrab: 46-50 Tongefäße, 58 Axt, 59 "Standarte", 60 Meißel, 61 Ahle. 62-64 Bronzene Spirale, 65 Fritteperlen, 66 Karneolperlen, 67 dreieckige Karneolanhänger, 68 Gagatring, 70 goldene Spirale.
- Abb. 26. Das Hügelgrab N 3 von Martkhopi. Tongefäße.

- Abb. 27. Das Hügelgrab N 5 von Martkhopi. Grab.
- Abb. 28. Das Grabinventar aus dem Hügelgrab N 5 von Martkhopi: 161 Axt, 162 Meißel, 163 Flachbeil, 164 Dolch Klinge. 171-175 Obsidianpfeilspitze, 177 Goldperle, 178 silberner Henkel einer Kanne. 179. Pfeilspitze aus Knochen.
- Abb. 29. Das Hügelgrab N 5 von Martkhopi. Tongefäße.
- Abb. 30. Das Hügelgrab N 5 von Martkhopi. Tongefäße.
- Abb. 31. Das Hügelgrab N 5 von Martkhopi. Bemalte Gefäße.
- Abb. 32. Das Hügelgrab N 6 von Martkhopi.
- Abb. 33. Das Hügelgrab N 6 von Martkhopi. Das Grab.
- Abb. 34. Das Grabinventar aus dem Hügelgrab N 6 von Martkhopi: Tongefäße und eine bronzene Pfeilspitze
- Abb., 35. Die Rekonstruktion der Grabkammer des Hügelgrabes von Magharo.
- Abb. 36. Das Grabinventar aus dem Hügelgrab N 4 von Berg Dali.
- Abb. 37. Das Grabinventar aus dem Hügelgrab N 1 von Enamta.
- Abb. 38. Das Inventar aus dem unteren Grab des Hügelgrabes N 2 von Silitschi.
- Abb. 39. Das Inventar aus dem oberen Grab des Hügelgrabes N 2 von Silitschi.
- Abb. 40. Inventar aus dem Hügelgrab N 1 des zweiten Kurganfeldes von berg Dali.
- Abb. 41. Die Pfeilspitzen mit pyramidalem Kopf aus den Hügelgräbern von Berg Dali.
- Abb. 42. Inventar aus dem Hügelgrab N 1 von Anaga.
- Abb. 43. Das Inventar aus dem Hügelgrab N 5 von Marneulital.
- Abb. 44. Grabinventar aus dem Hügelgrab N XXIV von Trialeti.
- Abb. 45. Inventar aus dem Hügelgrab von Samgori.
- Abb. 46. Inventar aus dem Hügelgrab von Magharo.
- Abb. 47. Inventar aus dem Hügelgrab XIII von Trialeti.
- Abb. 48. Inventar aus dem Hügelgrab XIX von Trialeti.
- Abb. 49. Das Inventar aus dem Hügelgrab N 4 von Marneulital.
- Abb. 50. Das Inventar der Hügelgrab N 6 und N 7 von Marneulital.
- Abb. 51. Das Inventar aus dem Hügelgrab N 2 von Ananauri.
- Abb. 52. Das Inventar aus dem Hügelgrab N 9 von Marneulital.
- Abb. 53. Hügelgrab von Bakurziche: eine Lanze und eine Dolch Klinge.
- Abb. 54. Eine Lanze aus Armasziche.
- Abb. 55. Tongefäße aus der Siedlung Amiranis Gora.
- Abb. 56. Objekte aus dem Hügelgrab N 3 bei Mozdok, Grab N 3.
- Abb. 57. Keramik aus dem Hügelgrab N 2 von Khowle.
- Abb. 58. Inventar aus dem Grab N 2 des Hügelgrabes von Khowle.
- Abb., 59. Inventar aus dem Grab N 1 des Hügelgrabes von Khowle.
- Abb. 60. Die Lanze aus dem Hügelgrab N 8 von Gräberfeld Eliste. Die Klinge eines Lanze bzw. eines Dolches aus dem Grab von Chorostape.
- Abb. 61. Das Inventar aus dem Grab von Korinto.

BESCHREIBUNG DER TAFELN

- Taf. I. Das Hügelgrab N 1 von Martkhopi im Überblick. Die Grabkammer.
- Taf. II. Die Grabkammer des Hügelgrabes N 1 von Martkhopi.
- Taf. III. Das Grabinventar aus dem Hügelgrab N 1 von Martkhopi.
- Taf. IV. Das Hügel Grab N 2 von Martkhopi im Überblick. Metallobjekte und
perlen.
- Taf. V. Tongefäße aus dem Hügelgrab N 2 von Martkhopi.
- Taf. VI. Tongefäße aus dem Hügelgrab N 2 von Martkhopi.
- Taf. VII. Tongefäße aus dem Hügelgrab N 2 von Martkhopi.
- Taf. VIII. Tongefäße aus dem Hügelgrab N 2 von Martkhopi.
- Taf. IX. Das Hügelgrab N 4 von Martkhopi.
- Taf. X. Das Hügelgrab N 4 von Martkhopi. Die Aufschüttung.
- Taf. XI. Das Hügelgrabes N 4 von Martkhopi.
- Taf. XII. Die Grabkammer des Hügelgrab N 4 von Martkhopi. Die Ecke der Grabka-
mmer.
- Taf. XIII. Der Fußboden der Grabkammer des Hügelgrabes N 4 von Martkhopi.
- Taf. XIV. Das Hügelgrab N 4 von Martkhopi: Äxte, Flachbeile, ein Meißel und
eine Ahle.
- Taf. XV. Das Hügelgrab N 4 von Martkhopi: Dolchklingen und Pfeilspitzen.
- Taf. XVI. Das Hügelgrab N 4 von Martkhopi: Gold- und Silberperlen, Goldringe,
Bronzespiralen, Bruchstücke eines flachen Silber-Drahtes, Karneolperlen.
- Taf. XVII. Perlmuttanhänger aus dem Hügelgrab N 4 von Martkhopi.
- Taf. XVIII. Das Hügelgrab N 4 von Martkhopi: weiße Fritteperlen, runde Perlen
aus Perlmutter und Knochen, Karneolperlen, dreieckige Anhänger aus Kar-
neol und Bernstein.
- Taf. XIX. Das Hügelgrab N 4 von Martkhopi: Anhänger aus Tierhauer, Anhänger
aus Eckzähne des Hundes, Objekte aus Knochen.
- Taf. XX. Tongefäße aus dem Hügelgrab N 4 von Martkhopi.
- Taf. XXI. Tongefäße aus dem Hügelgrab N 4 von Martkhopi.
- Taf. XXII. Inventar aus dem hinuntergesetzten Grab des Hügelgrabes N 3 von
Martkhopi.
- Taf. XXIII. Inventar aus dem Hauptgrab des Hügelgrabes N 3 von Martkhopi.
- Taf. XXIV. Tongefäße aus dem Hauptgrab des Hügelgrabes N 3 von Martkhopi.
- Taf. XXV. Tongefäße aus dem hauptgrab des Hügelgrabes N 3 von Martkhopi
- Taf. XXVI. "Standarte" und "Nadeln" aus dem Hügelgrabes N 5 von Martkhopi.
- Taf. XXVII. Tongefäße aus dem Hügelgrab N5 von Martkhopi.
- Taf. XXVIII. Das Grab im Hügelgrab N 6 von Martkhopi.
- Taf. XXIX. Tongefäße aus dem Hügelgrab N 6 von Martkhopi.
- Taf. XXX. Das Hügelgrab von Samgori. Überblick. Tongefäße.
- Taf. XXXI. Das Hügelgrab von Magharo. Die Grabkammer.
- Taf. XXXII. Keramik aus dem Hügelgrab von Magharo.

- Taf. XXXIII. Das Grabinventar der frühen Hügelgräber Trialetis: Tongefäße, Silberspirale und Keulenkopf.
- Taf. XXXIV. Goldene Objekte aus dem Hügelgrab N 2 von Ananauri.
- Taf. XXXV. Tongefäße aus Marneulital. Hügelgrab N 4.
- Taf. XXXVI. Das Hügelgrab N 4 von Marneulital; Tongefäße, Bronze - und Obsidianpfeilspitzen, Dolchklänge.
- Taf. XXXVII. Tongefäße aus dem Hügelgrab N 5 von Martkhopi.
- Taf. XXXVIII. Das Grabinventar der Hügelgräber N 6 und N7 von Marneulital.
- Taf. XXXIX. Das Inventar des Hügelgrabes N 9 von Marneulital.
- Taf. XL. Feuerstein - und Obsidianpfeilspitzen aus den Hügelgräbern von Tetrizkharo. Tongefäße aus dem Gräberfeld von Velikent.
- Taf. XLI. Tongefäße aus den Hügelgräbern des Alasanitals.
- Taf. XLII. Die Figur eines Löwen aus dem Hügelgrab N 2 von Znori. Goldene Nadeln aus dem Hügelgräbern von Trialeti und Bedeni.
- Taf. XLIII. Das Grab von Kozinto; Nadeln aus Bronze und Knochen aus dem Grab von Korinto.
- Taf. XLIV. Inventar aus dem Grab von Korinto.

ტ ა ბ უ ლ ე ბ ი

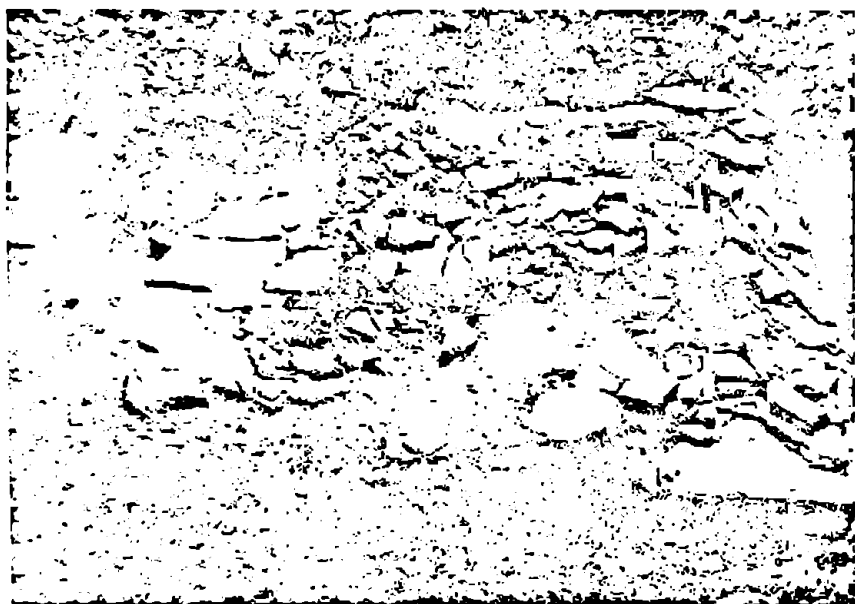
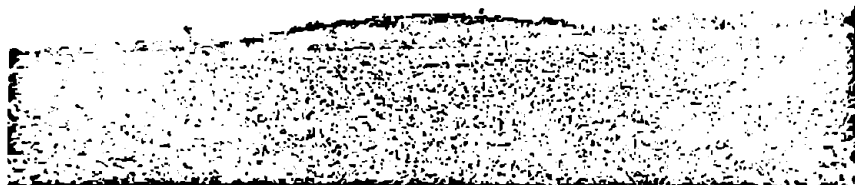

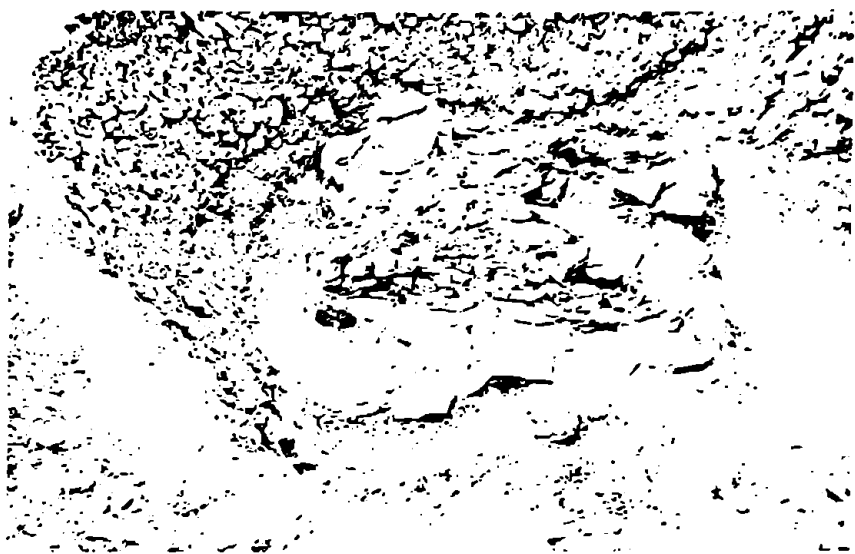

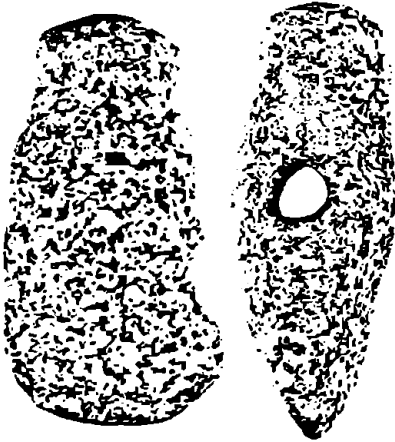
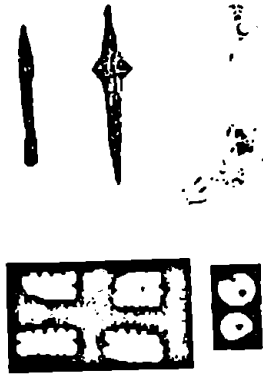

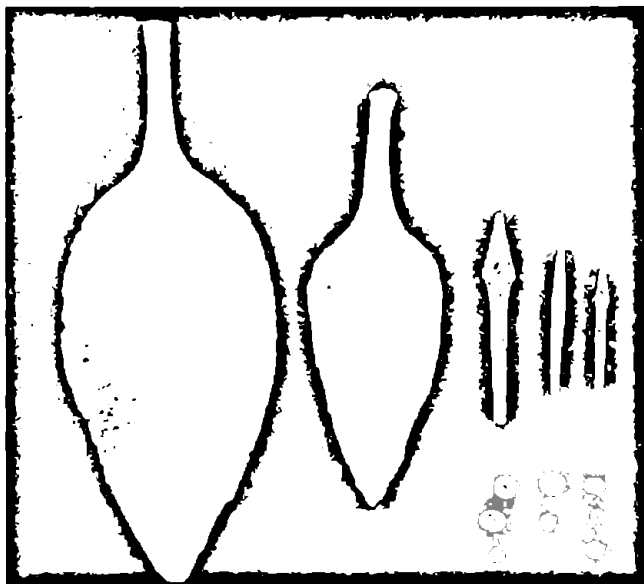



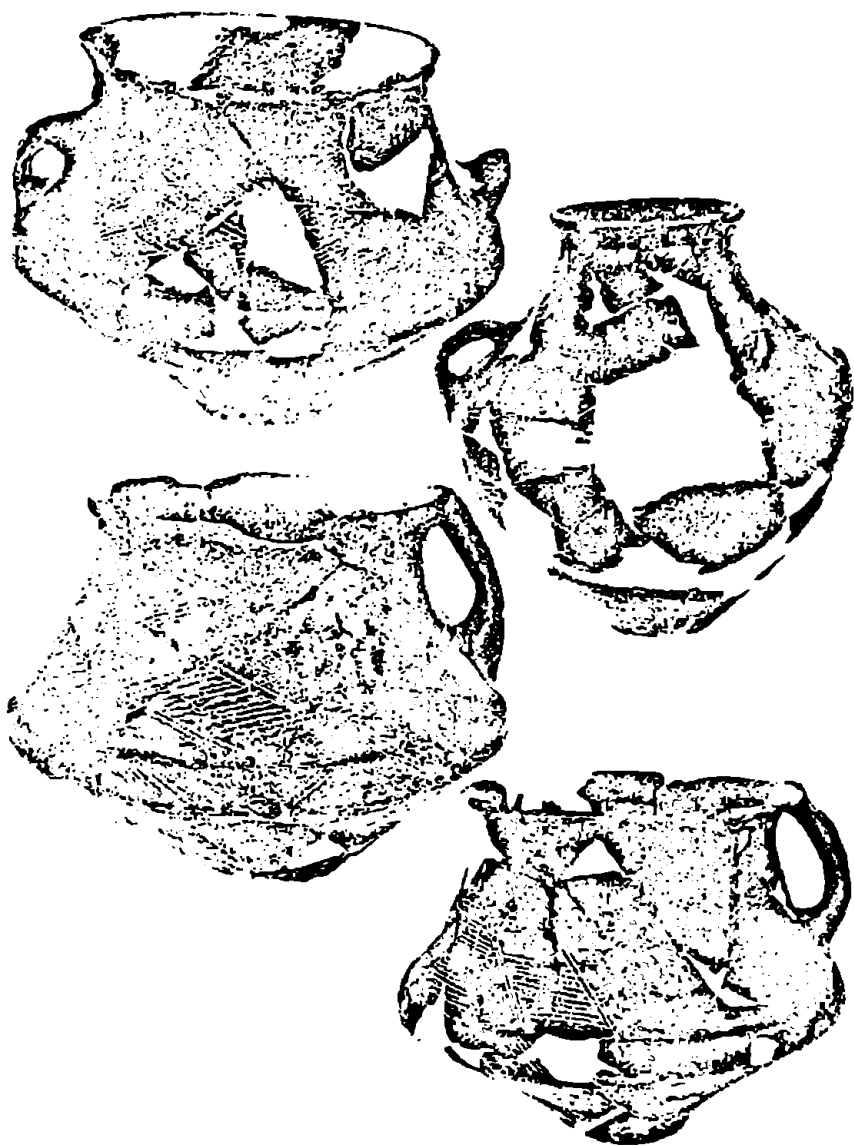

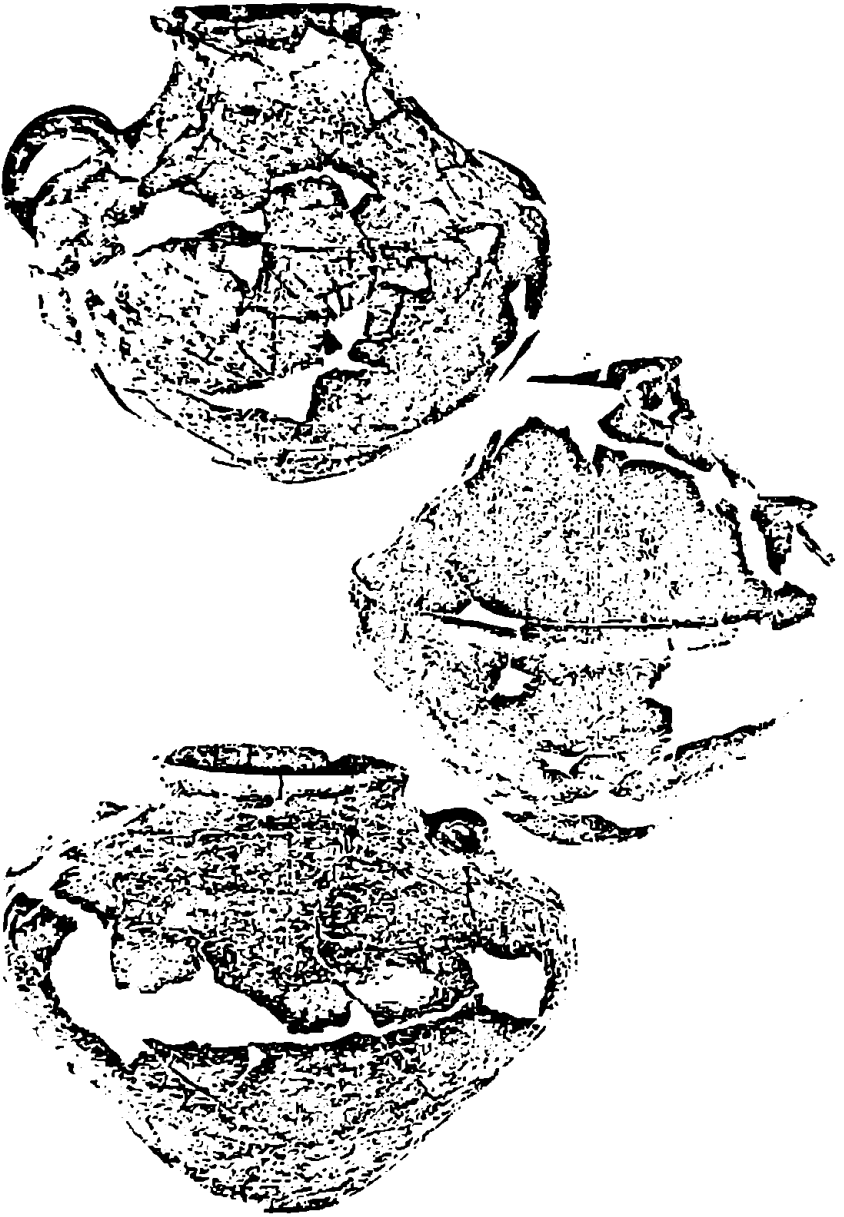





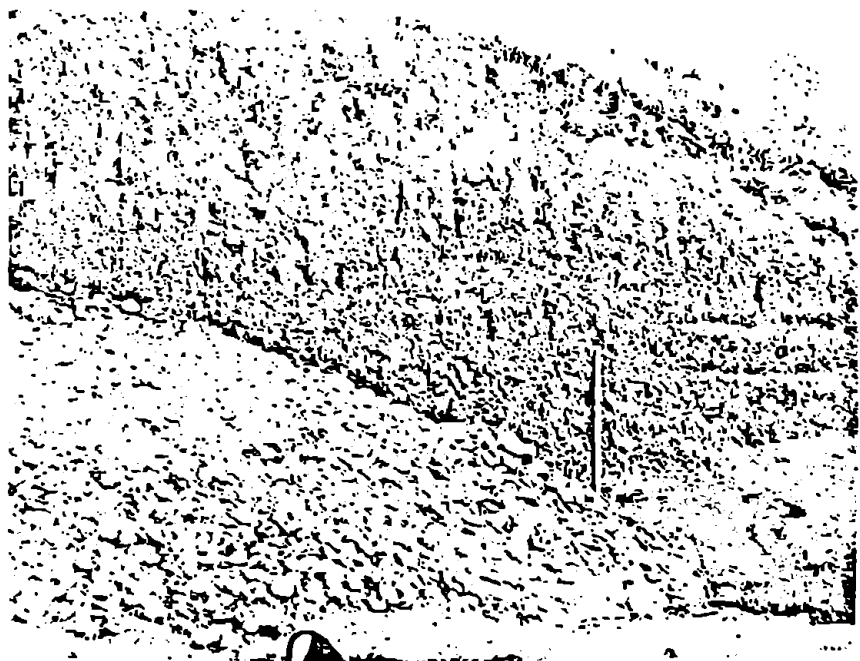

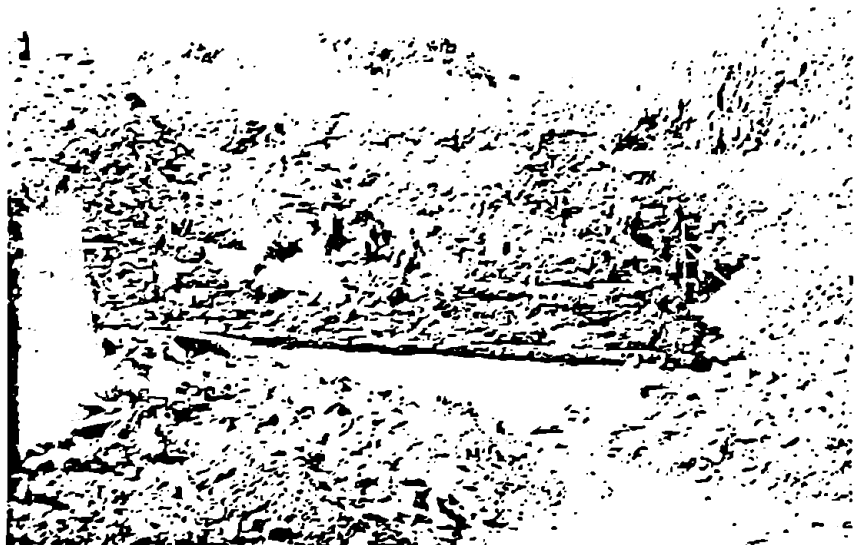



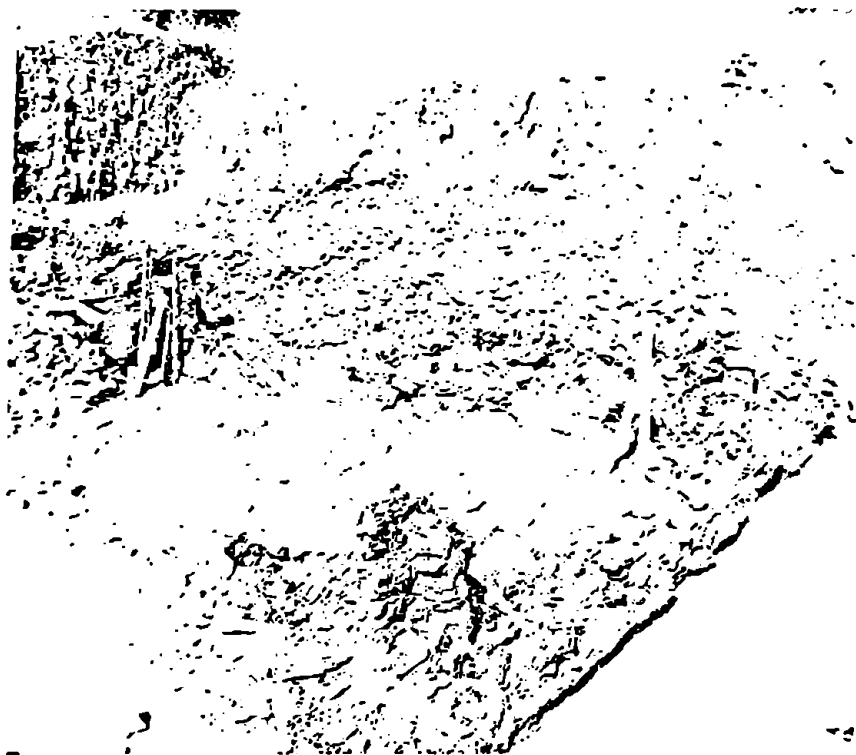

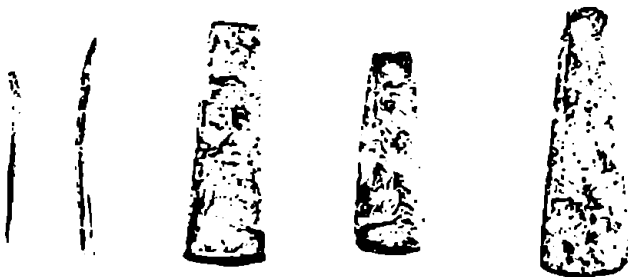

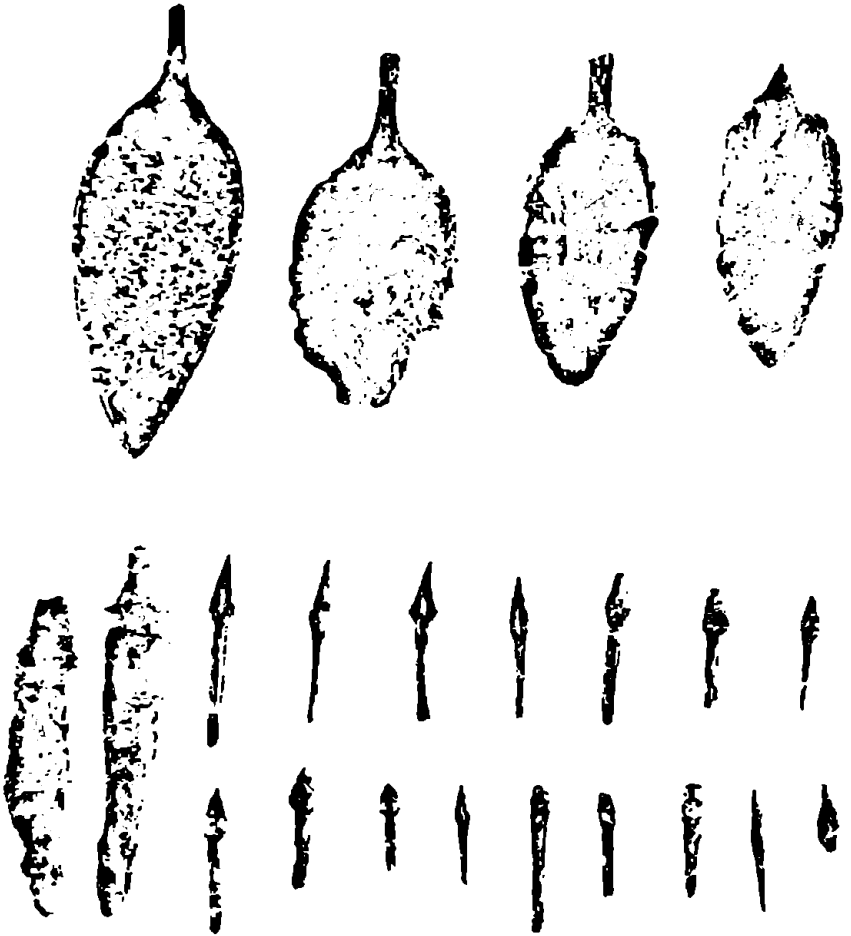

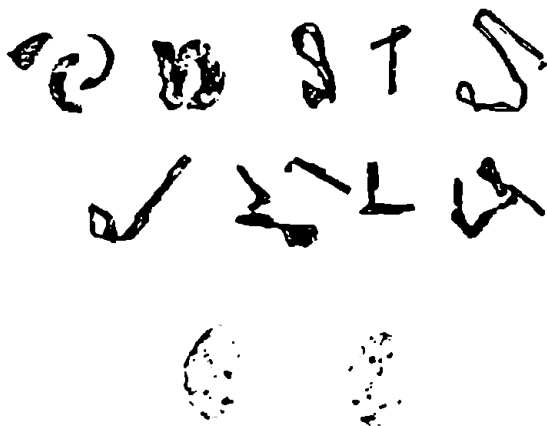
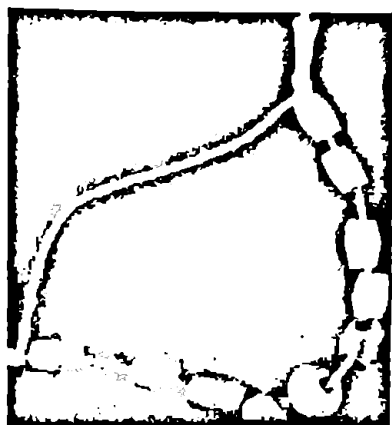

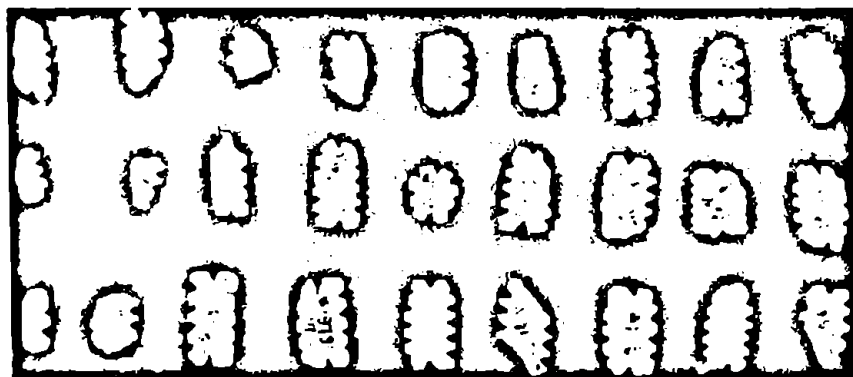
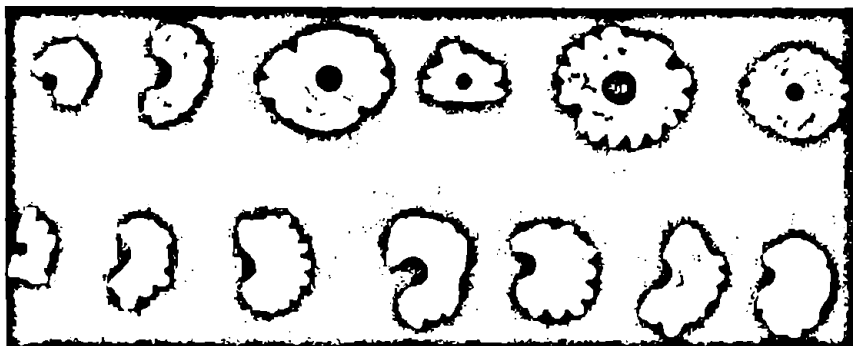
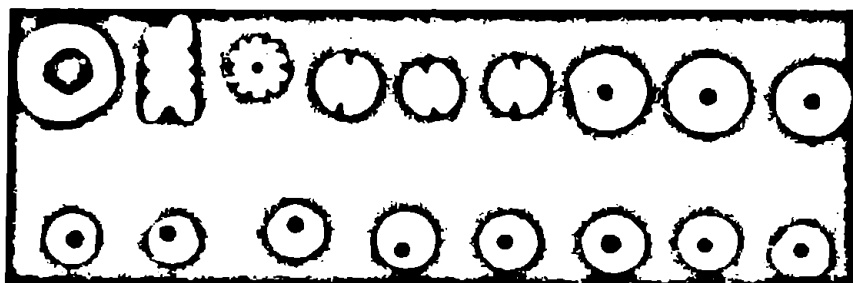

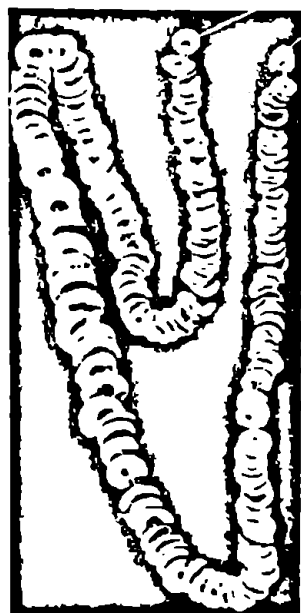
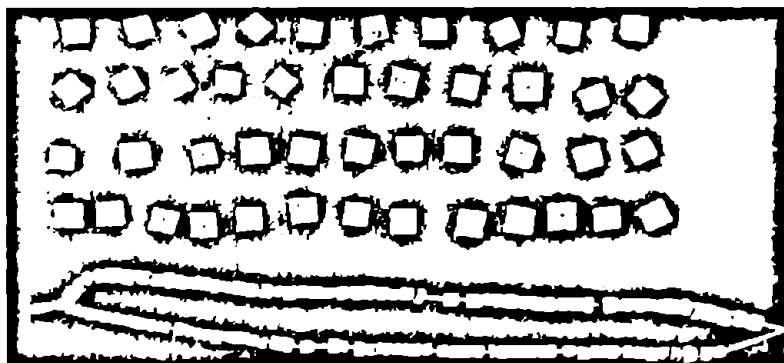





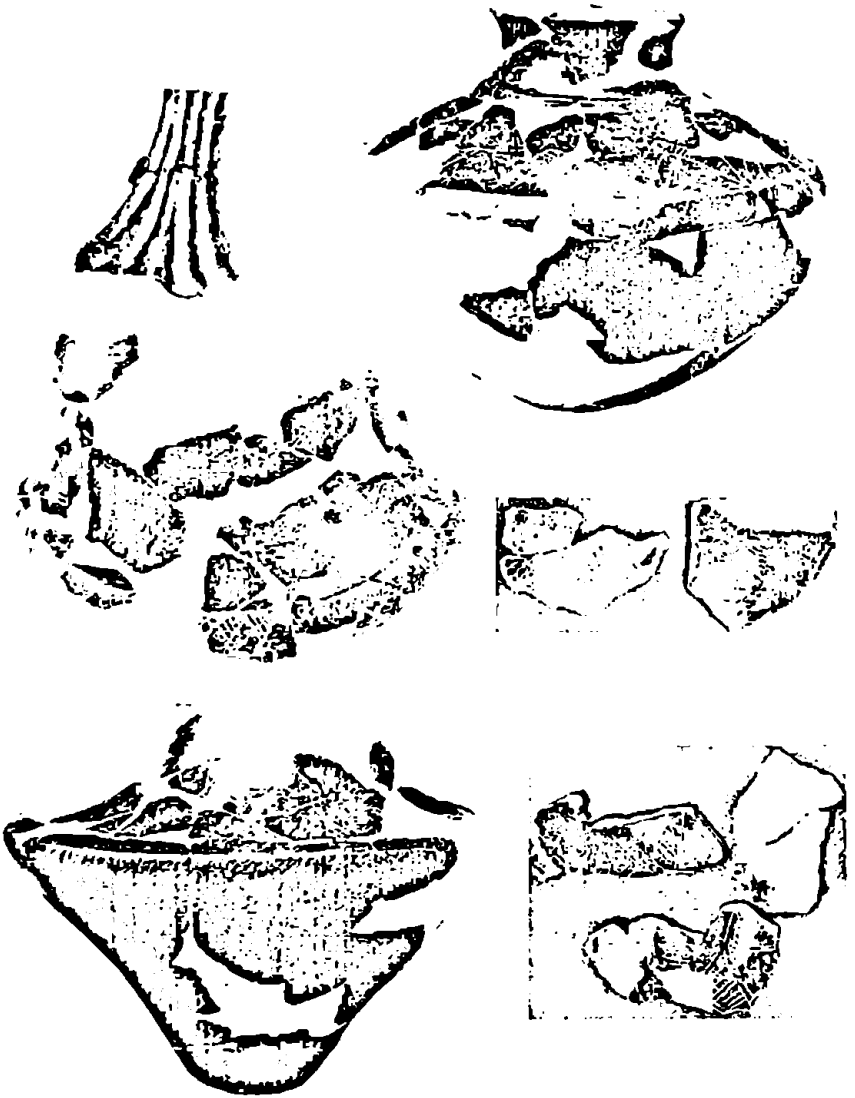



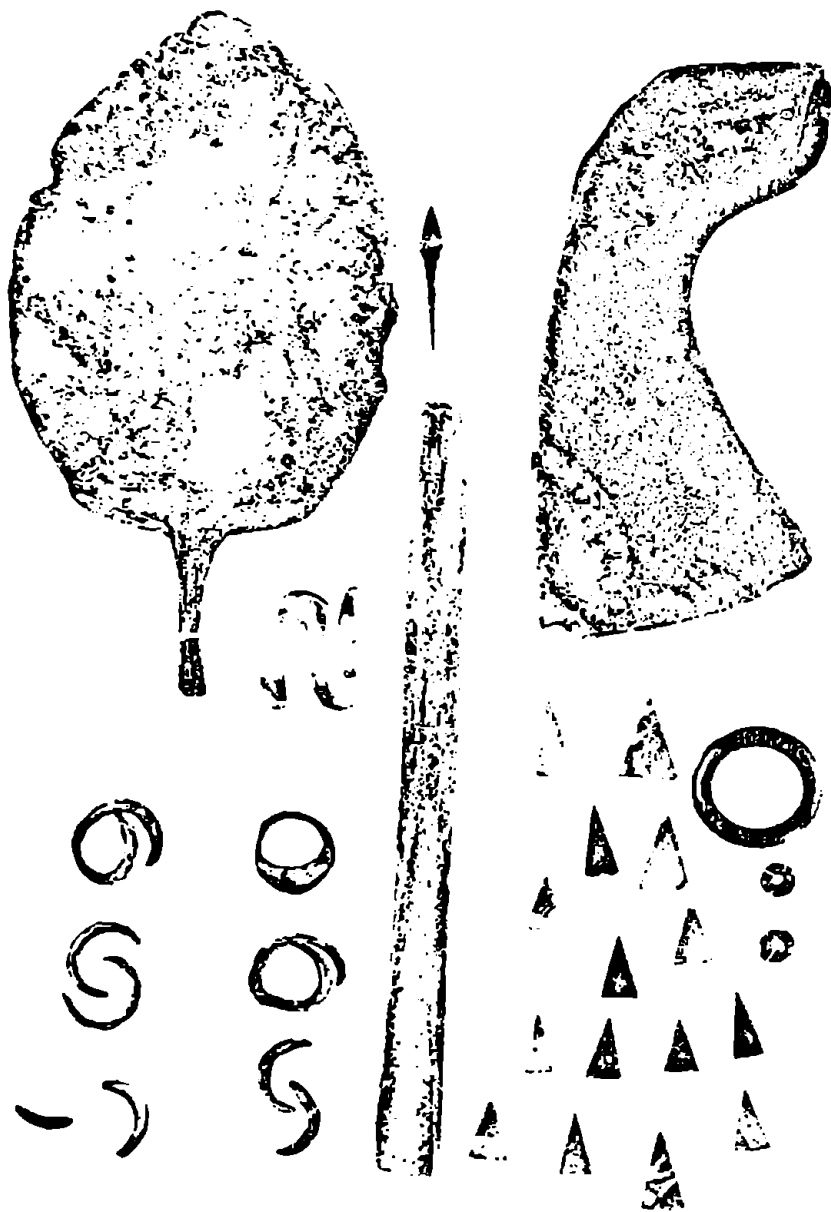

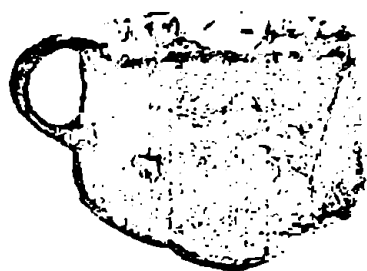

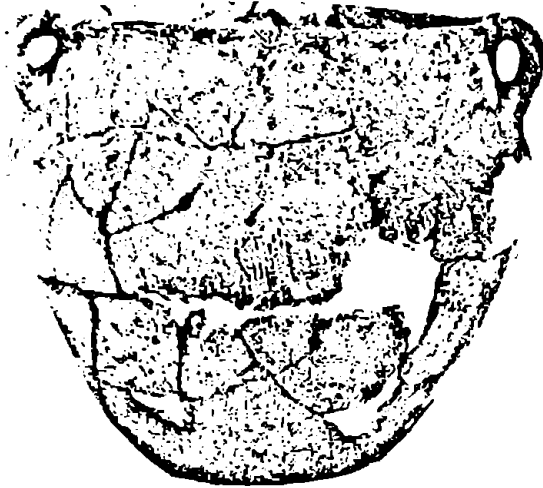

L

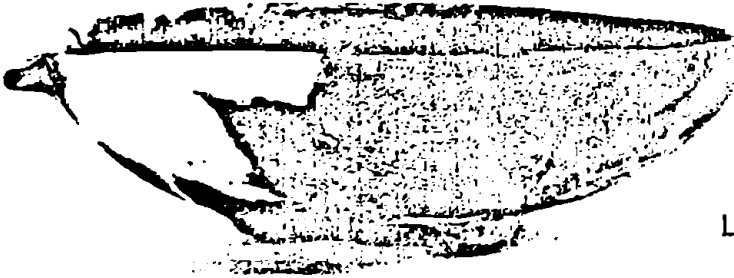

||||



||||

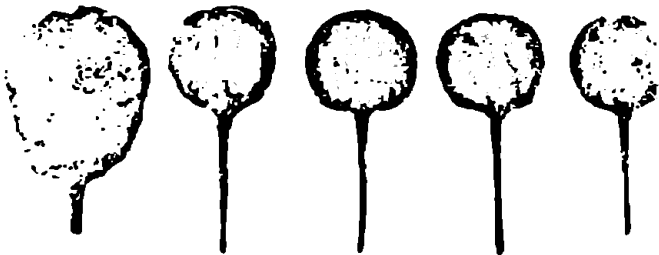
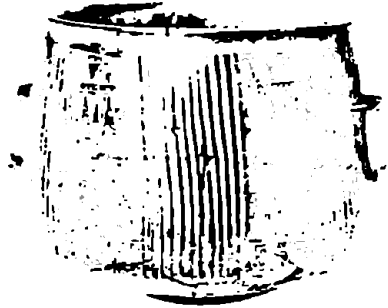

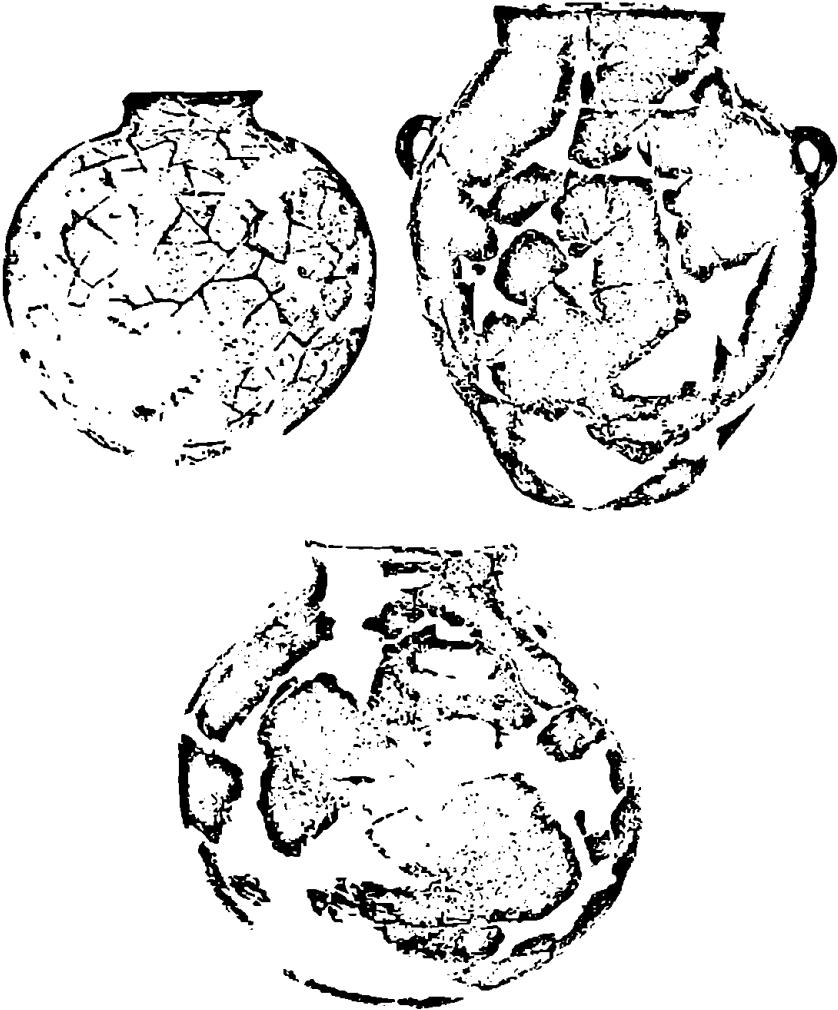







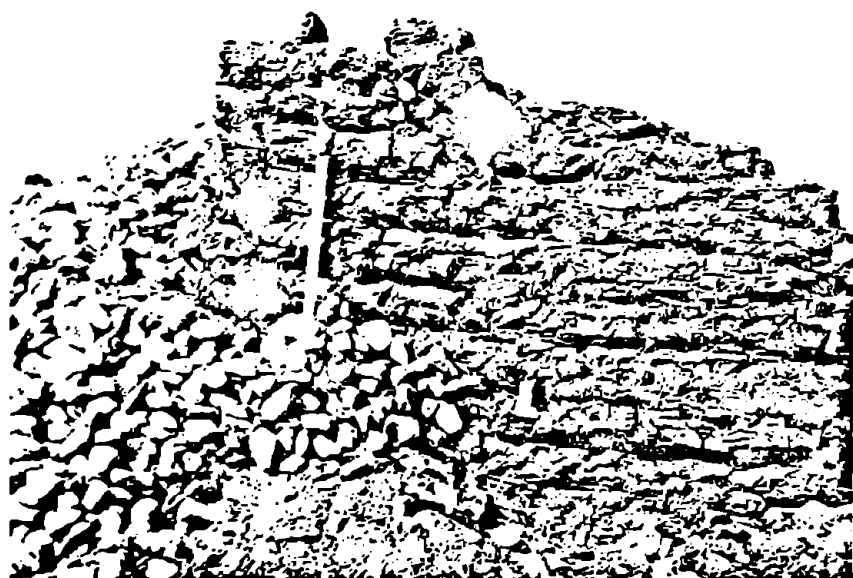

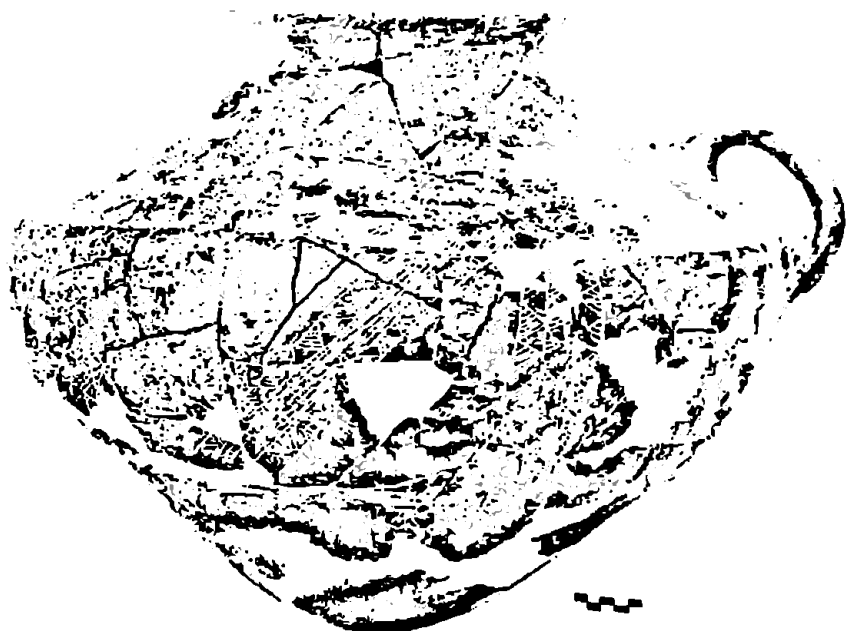



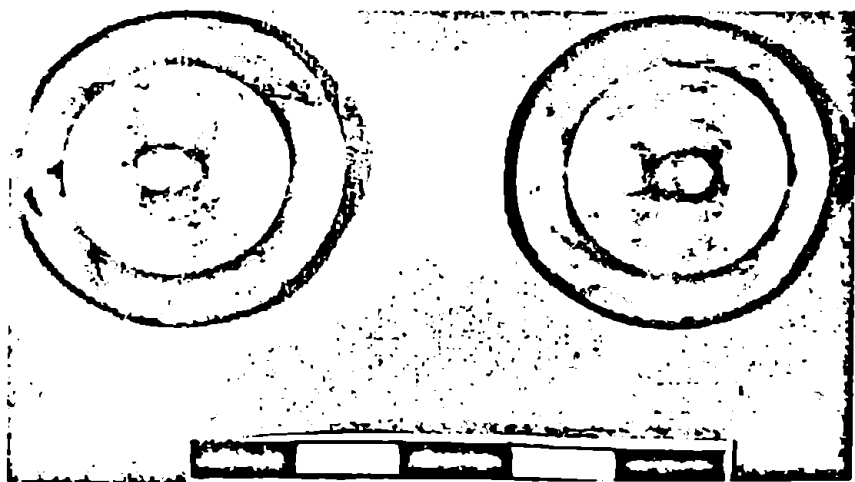
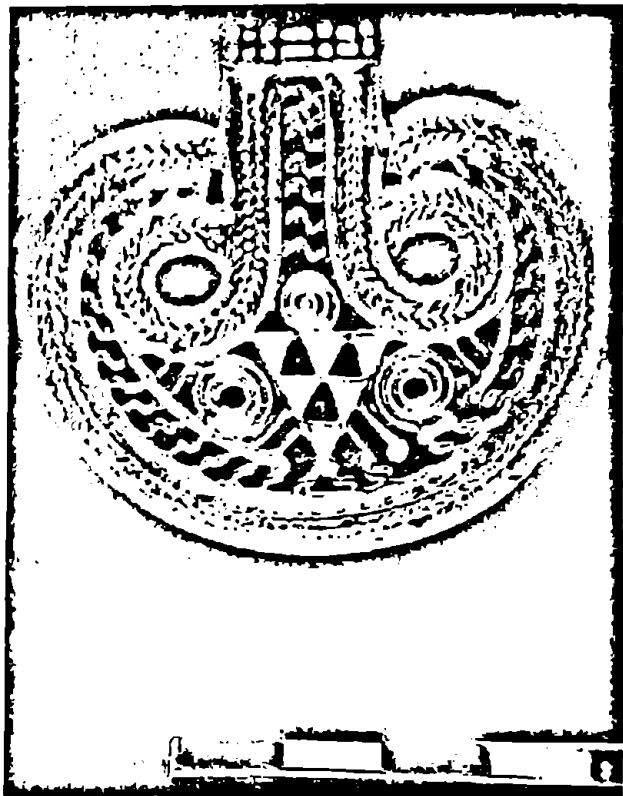

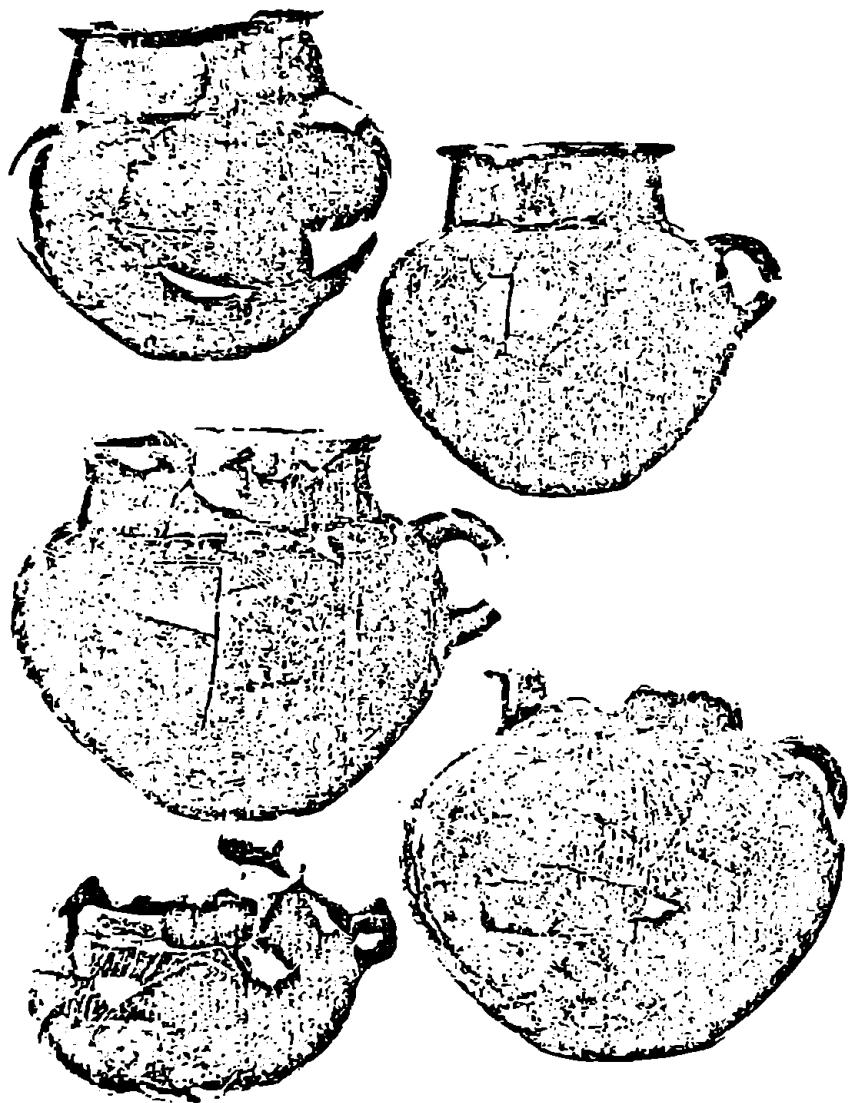

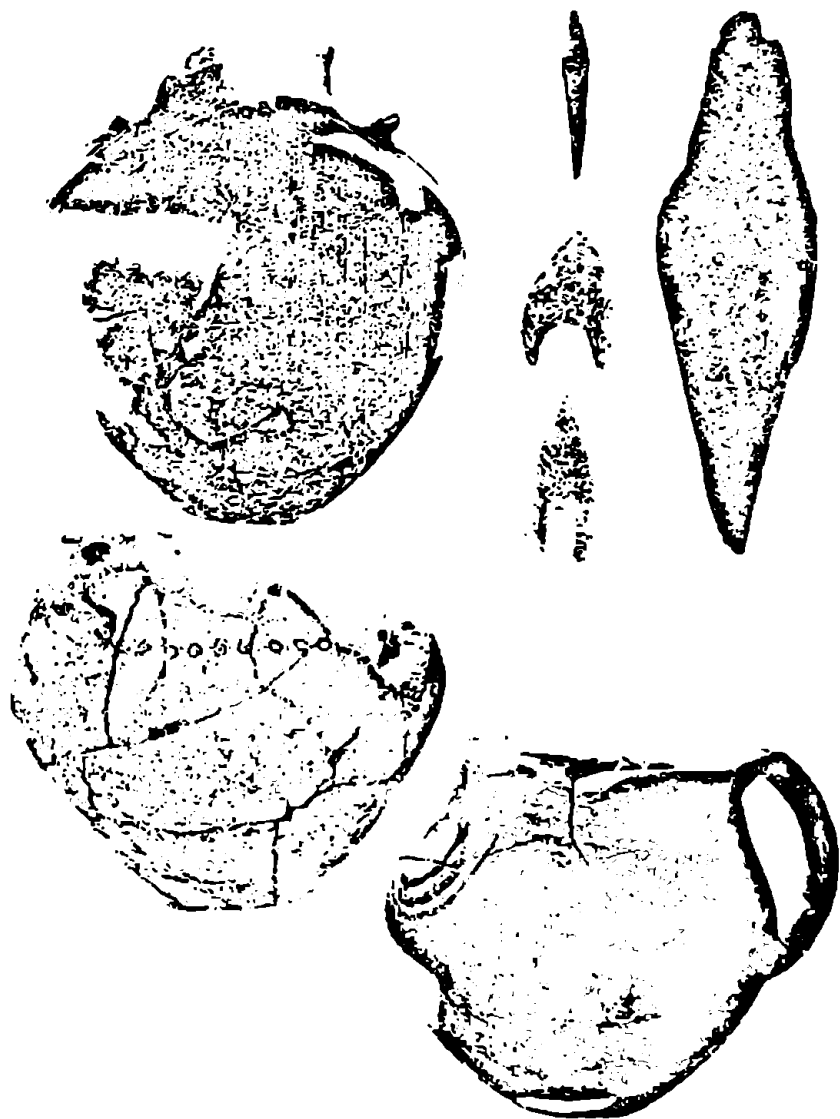

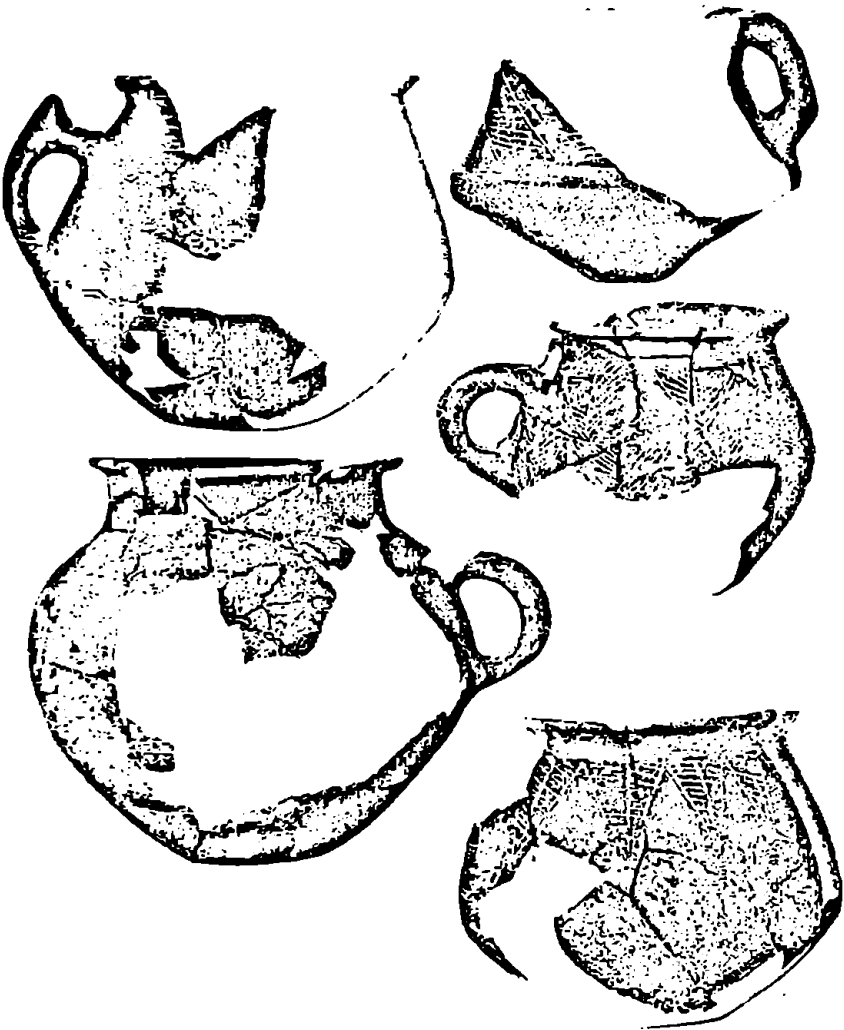



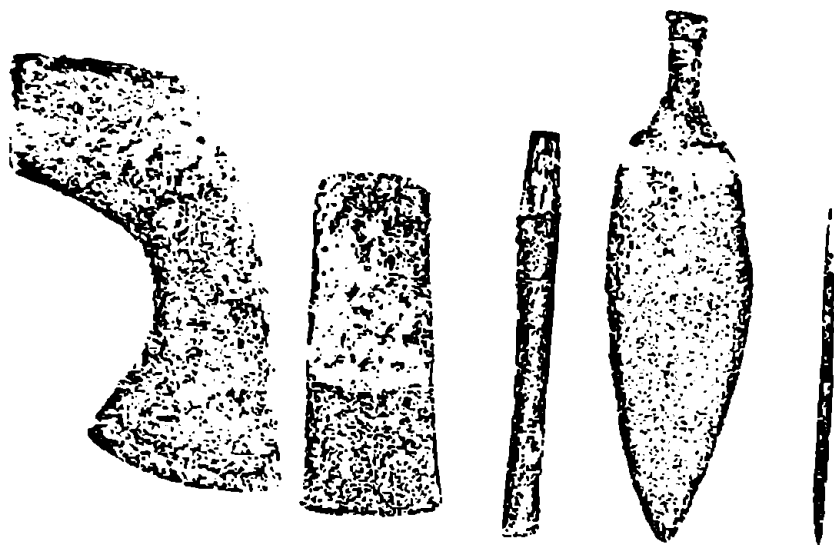

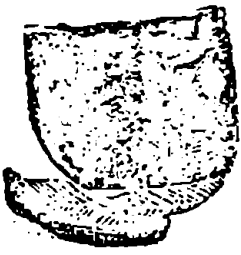

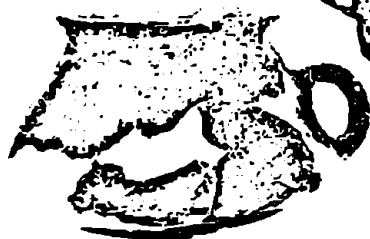
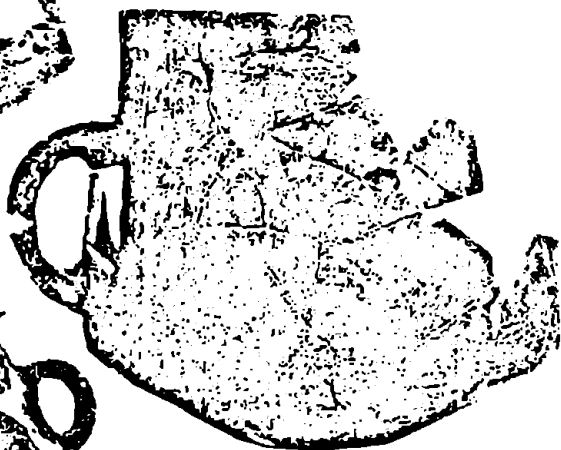
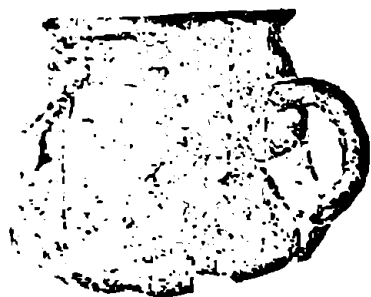

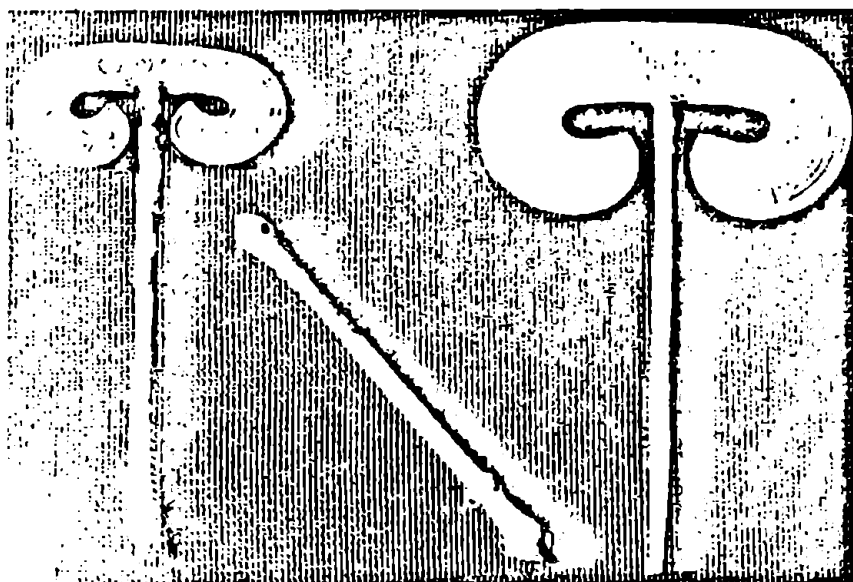
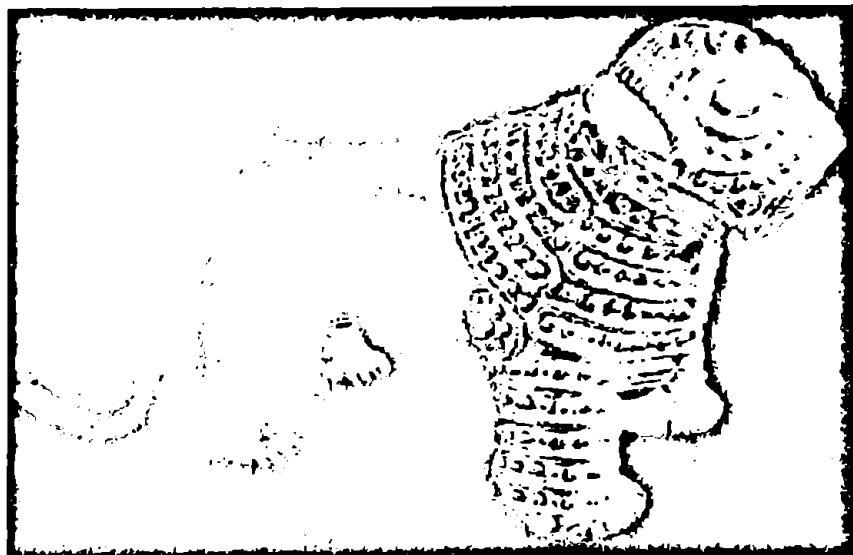

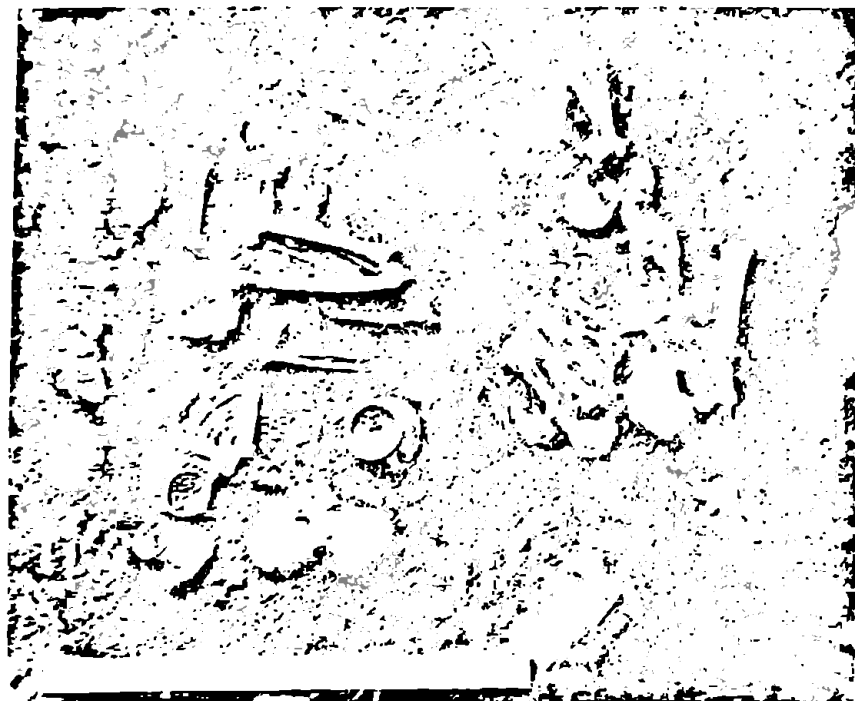

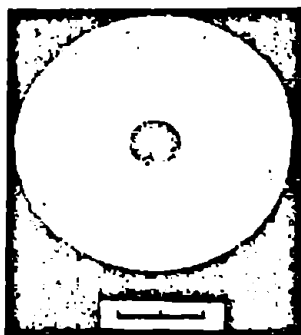

სარჩევი

წინათქმა	3
შესავალი	5
I თ ა ვ ი . მარტყოფის ყორღანები	12
II თ ა ვ ი . მარტყოფის ადრეული ჯგუფის ყორღანები	68
III თ ა ვ ი . მარტყოფის ბედენური კულტურის ყორღანები	97
IV თ ა ვ ი . ერთი სამარხი ქსნის ხეობიდან	155
V თ ა ვ ი . ადრეყორღანული კულტურის მატარებელი ტომების ეთნიკური ვინაობის საკითხისათვის	166
რეზიუმე (გერმანულ ენაზე)	189
ტაბულების აღწერილობა	201
ტაბულები	207-251

გამომცემლობის რედაქტორი აზა კაქარავეა-კერესელიძე
სამხატვრო რედაქტორი იზა კლიმიაშვილი-ჩიქვინიძე
ტექნიკური რედაქტორი ფრიდონ ბუდალაშვილი
კორექტორი მარინე ვარამაშვილი

ხელმოწერილია დასაბეჭდად 24.05.98
საბეჭდი ქალაქი 70x108 1/16
პირობითი ნაბეჭდი თაბახი 22,4
საალრ.-საგამომც. თაბახი 20,31
შეკვეთის N138 ტირაჟი 300

ფასი სახელმეკრულებო

თბილისის უნივერსიტეტის გამომცემლობა
თბილისი, 380028, ი.ჭავჭავაძის გამზ. 1

გამომცემლობა „მერიდიანი“, „კაბადონი“,
თბილისი, გურამიშვილის გამზ., 74