Пролетарии всех стран, соединяйтесь!

ЗАРЯ ВОСТОКА

Год издания 35-й

ОРГАН ЦЕНТРАЛЬНОГО И ТБИЛИССКОГО КОМИТЕТОВ КОМПАРТИИ ГРУЗИИ И СОВЕТОВ ДЕПУТАТОВ ТРУДЯЩИХСЯ ГРУЗИНСКОЙ ССР
„ზარია ვოსტოკა" – საქართველოს კომპარტიის ცენტრალური კომიტეტის, თბილისის კომიტეტისა და საქართველოს სსრ მშრომელთა დეპუტატების საბჭოების ორგანო

№ 122 (9926) Суббота, 25 мая 1957 года Цена 20 коп.

СЕГОДНЯ В НОМЕРЕ:

Н. С. Хрущев в Краснознаменной крепости Кронштадт. Многотысячный митинг на Якорной площади (1 стр.).

Пребывание Председателя Президиума Верховного Совета СССР К. Е. Ворошилова в Демократической Республике Вьетнам (1 стр.).

Об открытии четвертой сессии Верховного Совета Грузинской ССР четвертого созыва (1 стр.).

О заседании Совета Старейшин Верховного Совета Грузинской ССР (1 стр.).

СОЦИАЛИСТИЧЕСКОЕ СОРЕВНОВАНИЕ В ЧЕСТЬ 40-ЛЕТИЯ ВЕЛИКОГО ОКТЯБРЯ. За 125 тысяч тонн сортового чайного листа (1 стр.).

ОРГАНИЗОВАННО ЗАВЕРШИТЬ УЧЕБНЫЙ ГОД В СЕТИ ПАРТИЙНОГО ПРОСВЕЩЕНИЯ: **С. Портной.** — Об одном итоговом занятии (2 стр.).

СОРОК ЛЕТ НАЗАД: Большевики разоблачают новое предательство мелкобуржуазных партий (2 стр.).

ПО СТРАНИЦАМ ГАЗЕТ: Дружба и взаимопомощь. Соревнование двух районов (2 стр.).

А. Мачаидзе. — В борьбе за развитие животноводства (2 стр.).

ПИСЬМА НАШИХ ЧИТАТЕЛЕЙ (3 стр.).

М. Мазанашвили, Л. Пирадов. — Фестиваль в Ахмета (4 стр.).

ЗАГНИВАНИЕ БУРЖУАЗНОЙ КУЛЬТУРЫ: Казармы вместо школ (4 стр.).

Патриотический почин цителцкаройских колхозников

По почину передовых колхозов среди тружеников сельского хозяйства нашей необъятной Родины все шире развертывается социалистическое соревнование за получение 100 центнеров мяса и 400 центнеров молока на 100 гектаров сельскохозяйственных угодий.

Зачинателями этого патриотического движения выступили колхозники сельхозартели имени Коминтерна Тамбовской области. Председатель колхоза Евгения Ивановна Андреева, выступая на совещании работников сельского хозяйства центрально-черноземных областей, заявила, что возглавляемый ею колхоз в 1957 году получит на 100 гектаров сельскохозяйственных угодий 60 центнеров мяса, в 1958 году — 110 центнеров и в 1960 году — 170 центнеров.

Почин колхозников артели имени Коминтерна нашел горячий отклик и поддержку передовых колхозов Российской Федерации, Украины, Молдавии и других республик. Движение за увеличение производства продуктов животноводства становится поистине всенародным.

Центральный Комитет Коммунистической партии Советского Союза отметил огромное значение почина колхозников артели имени Коминтерна для решения величественных задач коммунистического строительства. Первый секретарь ЦК КПСС тов. Н. С. Хрущев от имени Центрального Комитета партии горячо поздравил передовые колхозы, районы, области с принятием высоких и ответственных обязательств и пожелал труженикам деревни с честью сдержать свое слово.

В патриотическое движение за увеличение производства мяса и молока включились и колхозники Грузии. На днях в «Заре Востока» были опубликованы социалистические обязательства тружеников сельского хозяйства Цителцкаройского района. Выступив инициаторами социалистического соревнования за дальнейший подъем сельского хозяйства во втором году шестой пятилетки, за достойную встречу 40-й годовщины Великого Октября, цителцкаройцы нынче поднимают знамя соревнования за дальнейшее увеличение производства мяса.

Внимательно изучив высокие обязательства инициаторов движения величайшей важности — социалистического соревнования за увеличение производства продуктов животноводства и единодушно одобрив их патриотический почин, труженики сельского хозяйства Цителцкаройского района, тщательно взвесив свои возможности и подсчитав неиспользованные резервы, приняли на себя следующие обязательства:

Добиться в 1957 году производства не менее 44.837 центнеров мяса, в том числе 14.590 центнеров свинины, т. е. в два раза больше мяса и в три раза больше свинины, чем в 1955 году. Таким образом, на каждые 100 гектаров сельскохозяйственных угодий произвести 36 центнеров мяса, в том числе 30 центнеров свинины на каждые 100 гектаров пашни.

Долг партийных организаций — развернуть политическую и организаторскую работу, придать широкий размах социалистическому соревнованию за рост производства мяса, молока.

Взять повышенные обязательства — это значит сделать только часть дела. Главное же заключается в том, чтобы мобилизовать на выполнение этих обязательств всех колхозников, работников МТС и совхозов.

Чтобы обеспечить успех в подъеме животноводства, в первую очередь необходимо создать прочную кормовую базу, вырастить обильный урожай зерновых культур, трав и, главным образом, кукурузы. Только получение высоких урожаев кукурузы позволит решить кормовую проблему, а это самое главное, самое основное, самое решающее в резком росте производства молока и мяса на 100 гектаров земельных угодий. Вырастить высокий урожай кукурузы — дело чести тружеников сельского хозяйства.

Между тем, в республике есть еще такие колхозы, где недооценивают кукурузу, не уделяют внимания точному соблюдению агротехники выращивания этой ценнейшей культуры и собирают низкие урожаи, что в первую очередь отражается на продуктивности животноводства. Руководителям таких колхозов, как и всем работникам сельского хозяйства, следует помнить, что высокий урожай кукурузы позволит с честью выполнить обязательства по увеличению производства продуктов животноводства. Вместе с тем нельзя забывать и о заготовке грубых кормов, полностью использовав для этой цели сезон сенокошения. Надо собрать в нынешнем году как можно больше естественных и сеянных трав, заложить больше силоса. Большое внимание следует уделить летнему нагулу скота.

Патриотический почин цителцкаройских колхозников встретил горячую поддержку тружеников сельского хозяйства республики, в частности, в колхозах Гурджаанского района, взявших повышенные обязательства.

Всенародное движение за увеличение производства мяса и молока требует, чтобы каждый колхоз внес свой вклад в это дело. Поэтому сейчас, как никогда раньше, необходима помощь отстающим колхозам.

Колхозы Цителцкаройского района производят большое количество молока, успешно развивается там птицеводство. Но в обращении тружеников сельского хозяйства района отсутствуют обязательства по этим отраслям животноводства. Колхозы района могут давать больше молока и птичьего мяса, для этого у них имеются еще не вскрытые, не использованные резервы.

Борьба за увеличение производства продуктов животноводства — это борьба за обилие в нашей стране продуктов питания, за повышение благосостояния советских людей.

Колхозники и колхозницы республики, включайтесь по примеру цителцкаройцев во всенародное движение за увеличение производства продуктов животноводства!

Социалистическое соревнование в честь 40-летия Великого Октября

★ ★ ★

За 125 тысяч тонн сортового чайного листа

Вчера на чайных плантациях

БАТУМСКИЙ РАЙОН

Дарико Варшанидзе — сборщица колхоза имени Кирова села Урехи собрала 105 килограммов чайного листа, более чем втрое выполнив дневную норму.

ГЕГЕЧКОРСКИЙ РАЙОН

Колхозница сельхозартели имени Сталина села Тамаксни Лили Гвилава собрала 90 килограммов чайного листа, втрое перевыполнив дневную норму. С начала сезона она сдала 1.300 килограммов листа.

Дачико Какулия — сборщица колхоза имени Руставели села Гудземи собрала 82 килограмма чайного листа при норме 28, а с начала сезона — 1.552.

ГУДАУТСКИЙ РАЙОН

Сборщица колхоза села Дурипш Тамара Арсалия собрала 70 килограммов чайного листа при норме 25.

Геложбей Тванба из этого же колхоза собрал 75 килограммов чайного листа при норме — 25.

КОБУЛЕТСКИЙ РАЙОН

Колхозница артели имени Сталина села Хуцубани Герой Социалистического Труда Асмат Джиджавадзе собрала 68 килограммов чайного листа, а норма — 30. С начала сезона она собрала 950 килограммов.

Сборщица того же колхоза Хурие Заидзе собрала 56 килограммов листа при норме 30, а всего с начала сезона — 870 килограммов.

На снимке: звено передовой сборщицы чая колхоза имени Орджоникидзе села Шрома, Махарадзевского района, Героя Социалистического Труда Т. Чхаидзе (на первом плане) за работой.

Фото М. Квирикашвили.

Переходящее знамя—передовому району

В помещении клуба колхоза имени Джгубурия села Мухури состоялось совещание передовиков-чаеводов Гальского района. Совещание было посвящено вручению переходящего Красного знамени Абхазского обкома КП Грузии и Совета Министров Абхазской АССР Гальскому району за достигнутые успехи в первый период работ в чаеводстве.

Секретарь Абхазского обкома партии О. Гоциридзе вручил переходящее Красное знамя первому секретарю Гальского райкома партии Д. Гогохия.

Чаеводы Гальского района обеспечили своевременное проведение агротехнических мероприятий по уходу и обработке чайных плантаций и привели в надлежащее состояние около 700 гектаров молодых чайных плантаций. Колхозы района успешно приступили к массовому сбору зеленого чайного листа.

Выступившие на совещании передовые сборщицы Ц. Колбая и Н. Пачулия обязались с закрепленных за ними участков в 0,5 гектара собрать по 6 тонн зеленого чайного листа.

Новым обязательствам и трудовым успехам посвятил свое выступление бригадир полеводческой бригады колхоза имени Ленина села Окуми, лауреат Сталинской премии Ч. Квачахия. Его бригада при майском плане 14,3 тонны к 19 мая уже собрала и сдала государству 10 тонн зеленого чайного листа.

Переходящее Красное знамя Абхазского обкома партии и Совета Министров Абхазской АССР передано на хранение колхозу имени Джгубурия села Мухури, занимающему первое место в районе по сбору чайного листа.

Д. ШЕЛИЯ.
(Корр. «Зари Востока»).

Выполнить взятые обязательства

Ведущей сельскохозяйственной культурой в Ланчхутском районе является чай, которому здесь уделяется особое внимание.

В текущем году колхозы Ланчхутского района должны сдать государству 7.130 тонн сортового чайного листа. Включившись в социалистическое соревнование в честь 40-й годовщины Великого Октября, чаеводы обязались собрать и сдать государству 7.580 тонн чайного сырья. Для реализации этого обязательства почти все колхозы района хорошо подготовились к сбору. Однако неблагоприятная погода задержала подход чайного листа. Только в первой декаде мая сборщицы вышли на плантации. Не на всех плантациях чайный лист подошел для сбора, тем не менее колхозы ежедневно собирают по 70—80 тонн сортового чайного листа. Темпы сбора нарастают с каждым днем.

С первых же дней многие чаеводы с большим превышением выполняют суточные задания. Чаевод ацанского колхоза имени Сталина Герой Социалистического Труда В. Чхаидзе ежедневно собирает по 30—35 килограммов чайного листа, сборщица шухутского колхоза Н. Ораргвелидзе—по 40 килограммов, чаевод О. Салуквадзе из колхоза имени Маркса села Цкалцминда—по 35—40 килограммов и т. д.

Большую работу проводят среди чаеводов специалисты и бригадиры. Они знакомят сборщиц с опытом передовиков, с агроправилами сбора чайного листа, следят за тем, чтобы не запаздывал сбор сортового чая, не допускались случаи огрубения листа.

К сожалению, в ряде колхозов опоздали со сбором, что повлекло за собой потери листа. Колхоз имени Маркса села Чочхати поздно начал сбор, не имел достаточного количества ящиков для транспортировки урожая, не были выделены приемщики листа. На чайных плантациях разгуливает скот и портит растения. С опозданием приступили к сбору чайного листа в сельхозартелях сел Гулиани и Мачхварети.

Приемочные пункты чайных фабрик должны сейчас работать как часы. Между тем некоторые работники пунктов нарушают правила приемки сырья. Например, работник Нигоитского чаеприемочного пункта Л. Имнаишвили неправильно определил влажность чайного листа, собранного в нигоитском колхозе.

Успешно проходит сбор сортового чайного листа в колхозах села Мамати и имени Сталина села Ацани, где обеспечили своевременную подготовку к сезону, закрепили за сборщиками участки плантаций. В этих артелях темпы сбора нарастают с каждым днем. Например, в маматском колхозе ежедневно собирают по 9—10 тонн чайного листа, в ацанском 7—8 тонн.

В результате неблагоприятной погоды в ряде колхозов появились на чайных кустах нежные глухие флеши. Необходимо максимально использовать всю рабочую силу для того, чтобы своевременно очистить от них чайные кусты, и тогда они будут давать новые флеши.

Ланчхутские чаеводы полны решимости не только выполнить государственный план сбора сортового чайного листа, но и обеспечить выполнение обязательств, взятых в социалистическом соревновании с Чохатаурским и Зугдидским районами.

Редакция районной газеты «Социалистури шрома» — коллективный корреспондент «Зари Востока».

КОЛХОЗЫ ЛАГОДЕХСКОГО РАЙОНА ВЫПОЛНИЛИ ПЛАН ПОСАДОК ТАБАКА

Участвуя в социалистическом соревновании в честь 40-й годовщины Великого Октября, колхозы Лагодехского района к 20 мая на 103 процента выполнили план посадок табака. Против 2.100 гектаров по плану посадки фактически произведены на площади 2.163 гектара. Посадка табака продолжается.

Пребывание Председателя Президиума Верховного Совета СССР К. Е. Ворошилова в Демократической Республике Вьетнам

ХАНОЙ, 23 мая. (ТАСС). Сегодня утром К. Е. Ворошилов в сопровождении Президента ДРВ Хо Ши Мина и других государственных деятелей республики посетил Ханойский университет, где выступил перед 2,5 тысячи студентов.

Ректор университета Хо Дак Ди передал горячие поздравления посланцам великого Советского Союза и поблагодарил советский народ и правительство за братскую помощь, оказываемую народу ДРВ в деле развития образования в республике.

Выступивший затем К. Е. Ворошилов приветствовал успехи, достигнутые в ДРВ в области высшего образования и профессионального обучения, и выразил уверенность в том, что талантливая вьетнамская молодежь отдаст все свои силы для служения Демократической Республике и народу.

К. Е. Ворошилов рекомендовал студентам наряду с изучением различных наук уделять должное внимание изучению марксизма-ленинизма, который является «компасом в жизни 900 миллионов людей в странах социалистического лагеря», а также изучать международное положение.

Выступивший затем министр высшего образования СССР В. П. Елютин от имени К. Е. Ворошилова передал Ханойскому университету библиотеку из 2.000 научных и технических книг. Он пожелал вьетнамскому народу больших успехов в подготовке своей интеллигенции.

В заключение встречи присутствующие исполнили популярную песню «Единство —это наша сила».

ХАНОЙ, 23 мая. (ТАСС). Сегодня в 10 часов утра состоялась встреча К. Е. Ворошилова и сопровождающих его лиц с советскими специалистами, работающими в Демократической Республике Вьетнам.

К. Е. Ворошилов подробно расспрашивал специалистов о том, как они помогают вьетнамскому народу в восстановлении и развитии экономики, культуры и здравоохранения.

При этом К. Е. Ворошилов подчеркнул важность для советских специалистов всемерно помогать республике в создании собственных национальных кадров.

Климент Ефремович и сопровождающие его лица сфотографировались с советскими специалистами и членами их семей.

ХАНОЙ, 23 мая. (ТАСС). Сегодня вечером в саду советского посольства в Демократической Республике Вьетнам Председатель Президиума Верховного Совета СССР К. Е. Ворошилов устроил большой прием. Присутствовало свыше 1.000 человек.

Среди гостей: государственные и общественные деятели ДРВ, члены дипломатического корпуса и другие официальные лица.

Продолжительными аплодисментами встречают присутствующие появление К. Е. Ворошилова и Хо Ши Мина. Оркестр исполняет государственные гимны СССР и ДРВ.

К. Е. Ворошилов и Хо Ши Мин обменялись речами.

Прием прошел в исключительно теплой, дружеской и непринужденной атмосфере.

У строителей Западно-Сибирского металлургического завода

СТАЛИНСК, 23. (ТАСС). Вблизи города, неподалеку от площадки, где будет сооружен Западно-Сибирский металлургический завод, начато возведение первого дома поселка строителей. Этим положено начало подготовительным работам по строительству нового гиганта черной металлургии.

Н. С. Хрущев в Краснознаменной крепости Кронштадт

МНОГОТЫСЯЧНЫЙ МИТИНГ НА ЯКОРНОЙ ПЛОЩАДИ

КРОНШТАДТ, 23 мая. (ТАСС). Сегодня Краснознаменный Кронштадт посетил Первый секретарь Центрального Комитета КПСС тов. Н. С. Хрущев.

По случаю приезда Н. С. Хрущева в Кронштадте на Якорной площади состоялся многотысячный митинг трудящихся и моряков крепости. Тепло встреченные собравшимися, на трибуну поднимаются Н. С. Хрущев, кандидат в члены Президиума ЦК КПСС, первый секретарь Ленинградского обкома КПСС Ф. Р. Козлов, руководители партийных и советских организаций Ленинграда, представители командования Кронштадта, знатные люди города.

Митинг открыт. Слово предоставляется старому рабочему, участнику штурма Зимнего дворца М. Г. Ладанову.

— Наш митинг, — говорит он, — проходит на Якорной площади Кронштадта — бастиона революции. Эта площадь многое видела, она — живой свидетель исторических событий.

Рабочие и моряки революционного Кронштадта всегда шли за великим Лениным, за Коммунистической партией. Кронштадтцы всегда были, есть и будут надежной опорой партии. Так и передайте, Никита Сергеевич, нашему Центральному Комитету!

Бурными аплодисментами встретили участники митинга эти слова старого рабочего.

Отличник боевой и политической подготовки старшина первой статьи Ю. И. Цветков от имени военных моряков Кронштадта заявил, что военные моряки Краснознаменного Кронштадта всегда готовы выполнить приказ родной Коммунистической партии.

Военного моряка сменяет инженер комсомолка Т. М. Белова, выступившая от имени молодых кронштадтцев.

Затем на митинге выступил участник обороны Ленинграда Герой Советского Союза капитан второго ранга А. И. Афанасьев.

По поручению военных моряков Кронштадта группа матросов преподнесла тов. Хрущеву в память о его пребывании в Кронштадте модель боевого корабля, сделанную руками этих матросов.

На митинге с большой речью, неоднократно прерывавшейся бурными аплодисментами, выступил тов. Н. С. Хрущев.

ОБ ОТКРЫТИИ ЧЕТВЕРТОЙ СЕССИИ ВЕРХОВНОГО СОВЕТА ГРУЗИНСКОЙ ССР ЧЕТВЕРТОГО СОЗЫВА

Открытие четвертой сессии Верховного Совета Грузинской ССР состоится 28 мая 1957 года в 6 часов вечера в зале заседаний Верховного Совета Грузинской ССР.

Регистрация депутатов и выдача справок производится ежедневно с 10 часов утра до 9 вечера в помещении Президиума Верховного Совета Грузинской ССР, комната № 12, тел. 3-15-43.

О ЗАСЕДАНИИ СОВЕТА СТАРЕЙШИН ВЕРХОВНОГО СОВЕТА ГРУЗИНСКОЙ ССР

Заседание Совета Старейшин Верховного Совета Грузинской ССР состоится 28 мая в 5 часов вечера в зале заседаний Президиума Верховного Совета Грузинской ССР.

РИГА—ТБИЛИСИ

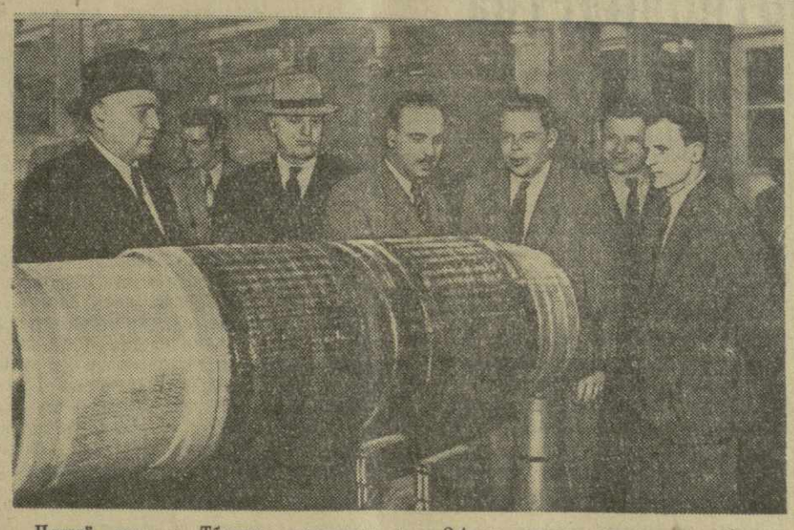

Пятый день в Тбилиси находится делегация трудящихся Риги. Представители латвийского народа знакомятся с экономикой, культурой, достопримечательными местами республики. Гости совершили поездку в Мцхетский район, побывали в Мухранском виноградарском совхозе.

Делегация трудящихся Риги ездила в Гори, где посетила Дом-музей И. В. Сталина.

Члены делегации также побывали в Доме-музее Ильи Чавчавадзе в Сагурамо.

24 мая члены делегации побывали в Тбилисском Дворце пионеров и школьников. В честь гостей дети устроили утренник. В парке Дворца члены делегации посадили «дерево дружбы».

Тепло были встречены представители трудящихся братской Латвии на Тбилисском прядильно - трикотажном комбинате. Рабочие преподнесли гостям букеты живых цветов. На состоявшемся митинге членов делегации приветствовали председатель комитета профсоюза комбината И. Кобахидзе, секретарь комсомольской организации предприятия В. Шаповалова, передовые рабочие Э. Крушевич и Ц. Квирикашвили. Приветствуя дорогих друзей, директор комбината Е. Тавадзе сказала:

— Я побывала в Риге в составе делегации трудящихся Тбилиси. На текстильных предприятиях столицы Латвии мы ознакомились с передовыми методами работы рижских трикотажников, почерпнули много ценного. Ныне ваш опыт внедряется у нас на фабриках. Производственная дружба между трикотажниками Риги и Тбилиси расширяется. На рижских текстильных предприятиях будут готовиться кадры для строящейся на нашем комбинате новой трикотажной фабрики.

С ответным словом выступила председатель фабричного комитета профсоюза рижской трикотажной фабрики «Сарканайс ритс» Н. Захваталова.

После митинга члены делегации осмотрели цехи, беседовали с передовиками производства.

С радостью узнали члены делегации о том, что на днях на комбинате получено письмо из Риги от коллектива текстильного комбината «Саркина текстилниеце». Рижские текстильщики вызвали своих тбилисских друзей на соревнование в честь 40-й годовщины Великой Октябрьской социалистической революции. Вызов был принят. Со своей стороны коллектив Тбилисского прядильно-трикотажного комбината включился в соревнование с рижским текстильным комбинатом «Юглас мануфактура». Условия договора обсуждены на собрании рабочих, инженерно-технических работников и служащих комбината. Вчера коллектив предприятия послал на рижский комбинат ответное письмо, в котором сообщается о взятых обязательствах, предусматривающих, в частности, выпуск к 7 ноября сверхплановой продукции на 2 миллиона рублей, выполнение плана второго года шестой пятилетки к 20 декабря.

Члены делегации знакомились на комбинате с культурно-бытовыми условиями рабочих, присутствовали на концерте художественной самодеятельности рабочих и служащих комбината.

(ГрузТАГ).

На снимке: делегаты трудящихся города Риги на Тбилисском локомотиворемонтном заводе.

Фото К. Крымского.

Организованно завершить учебный год в сети партийного просвещения

ОБ ОДНОМ ИТОГОВОМ ЗАНЯТИИ

В кружке по изучению текущей политики, которым руководит пропагандист В. Чланидзе, занимаются рабочие нескольких цехов Тбилисского паровозо-вагоноремонтного завода имени И. В. Сталина — паровозосборного, тендерного, котельного. По уровню своей подготовки это люди разные: одни имеют начальное образование, другие — незаконченное среднее. Но общим для всех них является одно: интерес, с которым они изучают вопросы текущей политики. Если в начале учебного года в сети партийного просвещения в кружке обучалось 16 человек, то к концу число слушателей возросло до 21. Все они за исключением нескольких человек, которые находятся в отпуске, пришли на итоговое занятие.

За год в кружке было проведено шестнадцать занятий. Они посвящались самым важным и актуальным вопросам жизни нашей страны. Слушатели приобрели определенную сумму знаний. Закрепить их, подвести итоги, обменяться опытом учебы, в общей беседе разобрать оставшиеся неясными вопросы — вот что в первую очередь требовалось от итоговых занятий, на которые, кстати сказать, было отведено очень мало времени — всего один час.

Приступая к занятиям, пропагандист сказал:

— Сегодня нам предстоит разобрать основные вопросы, которые изучались в течение года.

Следовало ожидать, что т. Чланидзе заранее посоветовался со слушателями, наметил темы или круг вопросов, выносящихся на обсуждение. Ничего этого не было. Пропагандист ограничился простым, причем беглым, повторением пройденного. Он не учел новых вопросов, выдвинутых жизнью, не придал еще большей остроты некоторым старым вопросам.

Занятия пропагандист проводил методически неправильно. Вместо того, чтобы поставить перед слушателями узловые, наиболее важные вопросы, дать им высказаться, развернуть оживленную беседу, он сам в течение получаса излагал существо изученных вопросов, называл множество цифр, которые вряд ли кто запомнил. При этом т. Чланидзе основное внимание сосредоточил на выполнении плана по различным отраслям народного хозяйства за 1956 год. Пропагандист обошел такие важные вопросы, как борьба советского народа за мир и безопасность, решения декабрьского Пленума ЦК КПСС, современное международное положение и другие.

Только после замечания представителя райкома партии т. Чланидзе несколько перестроил занятия. Он прервал изложение пройденного материала и начал задавать слушателям вопросы. Делалось это непродуманно, бессистемно. Чтобы иметь представление о ходе занятий, достаточно привести некоторые вопросы и ответы:

— Что недавно происходило в Москве?

— Седьмая сессия Верховного Совета СССР.

— Какой на ней обсуждался вопрос?

— О дальнейшем совершенствовании организации управления промышленностью и строительством.

— А что было проведено до сессии?

— Всенародное обсуждение тезисов доклада тов. Н. С. Хрущева.

— Сколько человек участвовало в обсуждении тезисов доклада?..

На занятиях глубоко и всесторонне не были обсуждены вопросы, связанные с решениями седьмой сессии Верховного Совета СССР, с улучшением руководства промышленностью и строительством, с тем, что это даст заводу, какие перспективы открываются перед ним.

— Для чего нужна перестройка по руководству промышленностью и строительством? — спросил пропагандист слушателя Г. Карпухова.

— Чтобы централизовать руководство, приблизить его к предприятиям и стройкам.

Пропагандиста этот «исчерпывающий» ответ, видимо, удовлетворил, ибо, ни словом не дополнив его, он стал спрашивать слушателей, что они знают о распылении средств, ассигнованных на строительство, о ведомственных барьерах, о шлакоблочном заборе, воздвигнутом между Ждановским коксохимическим заводом и заводом «Азовсталь», о том, какой он длины и высоты. Зато такие важные вопросы, как создание экономических районов и совнархозов, их назначение, не нашли на занятии должного освещения.

Нельзя сказать, что т. Чланидзе проводил занятия в отрыве от жизни, от задач, которые решает коллектив завода. Пропагандист и слушатели приводили данные о работе предприятия, останавливались на «узких» местах производства, говорили о неиспользованных резервах. Но делалось это по-школярски. Выступления были оторваны от теории. От этого они становились менее интересными и содержательными.

Должного теоретического освещения со стороны пропагандиста и слушателей не получили и другие вопросы, поднятые на занятиях.

В наличии этих недостатков в значительной мере повинны партийный комитет завода, отдел пропаганды и агитации Ленинского райкома партии. Если бы пропагандист должным образом был проинструктирован, если бы ему рассказали, как лучше провести занятия, помогли методическим советом, эти недостатки не имели бы места. Непонятно и то, почему для проведения итоговых занятий отвели всего лишь один час.

Надо сказать, что т. Чланидзе — человек подготовленный. Чувствуется, он хорошо знает людей, с которыми проводит занятия, знает производство, его нужды. Тем досаднее, что итоговое занятие не было проведено так, чтобы оно помогло слушателям лучше усвоить пройденный в кружке материал.

С. ПОРТНОЙ.

Изучая конкретную экономику

Слушатели трехгодичной партийной школы при ЦК КП Грузии и четырехмесячных курсов руководящих работников успешно изучают конкретную экономику.

В школе проводятся теоретические конференции. Недавно на одной из таких конференций слушатель III курса С. Гасиев выступил с докладом: «Вопросы экономики Тбилисского станкостроительного завода имени Кирова». Доклад «О путях роста производительности труда на Тбилисском камвольно-суконном комбинате» сделал слушатель Г. Гогиберишвили. О путях снижения себестоимости продукции на Тбилисской шелкоткацкой фабрике рассказал студент III курса Д. Парулава.

Слушатели партийной школы Ю. Пачулия, Г. Цинцадзе, А. Козмава, Д. Хурцидзе, А. Беридзе, Ш. Грдзелишвили, доцент М. Кекелидзе и другие, выступавшие в прениях, говорили о неиспользованных резервах на этих предприятиях.

К. КОРИДЗЕ.

В Тбилисском филиале Центрального музея В. И. Ленина

За последнее время усилился приток экскурсантов в Тбилисский филиал Центрального музея В. И. Ленина. Среди них много занимающихся в сети партийного просвещения, пропагандисты, лекторы.

На днях по инициативе Марнеульского райкома КП Грузии музей В. И. Ленина посетили секретари партийных организаций, пропагандисты, слушатели сети партийного просвещения, консультанты района — всего 1.200 человек.

Лекторы музея В. Лобжанидзе, А. Сухишвили, А. Багдасаров, М. Животинская, З. Акобджанова, Т. Кварацхелия провели содержательные лекции-экскурсии для марнеульцев. С большим интересом ознакомились экскурсанты с многочисленными экспонатами и документами, рассказывающими о героической жизни и титанической революционной деятельности великого Ленина.

Партийный актив Марнеульского района осмотрел также Авлабарскую нелегальную большевистскую типографию.

Ш. ГОГИДЗЕ,
заведующий лекционно-экскурсионным бюро Тбилисского филиала Центрального музея В. И. Ленина.

С ФОТОАППАРАТОМ ПО РЕСПУБЛИКЕ

Наступило время летнего отдыха советских людей. На многочисленные курорты Грузии, заслуженно пользующиеся славой всесоюзной здравницы, с каждым днем прибывает все большее число отпускников со всех концов нашей необъятной социалистической Родины.

Курортный сезон в санаториях и домах отдыха Черноморского побережья, Боржоми, Цхалтубо, Абастумани, Менджи, Саирме, Бахмаро и других курортных мест Грузии в разгаре.

В 1956 году на курортах нашей республики лечилось и отдыхало до 180.000 человек. В нынешнем году число курортников еще более возрастет. На ряде курортов вступают в строй новые дома отдыха, санатории, ванные здания, различные лечебно-профилактические сооружения.

Значительные работы по новому строительству, а также по дальнейшему благоустройству территории здравниц и оснащению их медицинским оборудованием ведутся на прославленном грузинском курорте Цхалтубо. Здесь сооружаются новые санатории, начато строительство восьмого по счету ванного здания и бассейна для лечебной физкультуры и других объектов.

Одной из новейших здравниц Цхалтубо является санаторий «Металлург» на 225 мест, располагающий всеми необходимыми условиями для образцовой организации лечения и отдыха курортников. В центре Цхалтубо построена прекрасно оборудованная большая столовая.

На снимке: санаторий «Металлург» в Цхалтубо.

Фото И. Сакун.

Кинообслуживание горных сел

В прошлом году 36 населенных пунктов Чохатаурского района обслуживали 8 стационарных киноустановок и передвижек. Из-за того, что отдел культуры исполкома Чохатаурского райсовета не проявлял должной заботы о культурном обслуживании колхозников, киносеть района работала плохо.

Особенно неудовлетворительно дело обстояло с кинообслуживанием отдаленных от районного центра горных сел Зоти, Чхакоура, Земо-Суреби, Шуа-Суреби, Квабга. Демонстрировавшиеся фильмы не рекламировались, низко было качество показа кинокартин. График работы передвижек не соблюдался, вследствие чего имели место случаи простоя аппаратуры и срыва сеансов. Случаи срыва киносеансов особенно часты были в селах Квенобани, Зомлети и других.

Есть очень хорошее постановление о том, что перевозка киноаппаратуры в села должна производиться самими колхозами. К сожалению, правления колхозов имени Сталина села Хидистави (председатель С. Мепаришвили), имени Кирова села Букнари (председатель Ф. Махарадзе) и имени Ворошилова села Квенобани (председатель К. Махарадзе) не выполняют это постановление. Все это привело к тому, что в Чохатаурском районе план кинообслуживания на 1956 год не был выполнен.

Положение несколько улучшилось после того, как Чохатаурский райком партии обсудил вопрос о недостатках в кинообслуживании населения района. В первую очередь значительно улучшилось качество рекламирования картин, приведены в полный порядок автомашины передвижек и аппаратура. Приобретена одна киноустановка, которая уже работает в селе Самеба. Частично улучшилось дело доставки аппаратуры в села.

Но несмотря на некоторые успехи, дело кинообслуживания населения в Чохатаурском районе все еще поставлено неудовлетворительно. В отдаленных от районного центра горных селах кино по-прежнему демонстрируется в месяц 1—2 раза.

Недостатки в кинообслуживании жителей Чохатаурского района вызваны тем, что некоторые исполкомы сельсоветов не заботятся о создании нормальных условий для работы кинофикаторов. Не заботятся об этом и многие правления колхозов и сельские партийные организации.

Ч. ХОМЕРИКИ.
(Корр. «Зари Востока»).

1917 — Сорок лет назад... — 1957

Большевики разоблачают новое предательство мелкобуржуазных партий

В середине мая 1917 года буржуазно-помещичье Временное правительство переживало глубокий кризис. На поддержку пошатнувшемуся Временному правительству пришли меньшевики и эсеры, решившие своим участием поднять его авторитет в массах. 19 мая был опубликован состав вновь образованного коалиционного Временного правительства, куда наряду с представителями буржуазии вошли представители «социалистических» партий: меньшевики Скобелев и Церетели, эсеры Керенский и Чернов, «народный социалист» Пешехонов и близкий к эсерам Переверзев.

Вхождение «социалистических» министров в буржуазно - коалиционное Временное правительство не изменило ни его сущности, ни проводимой им политики. Наоборот, Временное правительство, прикрываясь министрами-«социалистами», активизировало свою контрреволюционную политику и стало усиленно готовить наступление на фронте в угоду англо-французским и русским империалистам.

В. И. Ленин в статье «Ничего не изменилось», опубликованной в «Правде» 24 мая, разоблачал контрреволюционную сущность Временного правительства, новое предательство соглашателей.

«Теперь, — писал В. И. Ленин, — когда в правительство вошли «социалистические» министры, музыка пойдет не та — так уверяли и уверяют нас оборонцы. Не прошло и нескольких дней, как фальшь этих уверений начала раскрываться... Коалиционное министерство ничего не изменило. Тайные договоры царя остаются святыней для него».

Владимир Ильич в своей речи на митинге рабочих Путиловского завода 25 мая 1917 года говорил:

«Коалиционное правительство—это соглашение социалистов с капиталистами, это удушение революции».

Коалиция с мелкобуржуазными партиями помогла буржуазии временно выйти из кризиса, но ей не удалось ликвидировать причины кризиса.

Руководимая В. И. Лениным большевистская партия развернула гигантскую борьбу за массы, за перерастание буржуазно-демократической революции в социалистическую, за революционный выход из империалистической войны, за установление власти Советов.

* * *

Большевики Грузии, исходя из гениальных ленинских указаний, заняли правильную позицию в отношении коалиционного Временного правительства. Они разоблачили антинародную сущность Временного правительства, клеймили предательство меньшевиков и эсеров.

«Меньшевики, — писала в те дни газета «Кавказский рабочий», — сделались министрами, сотрудниками капиталистов и помещиков и этим самым явно порвали с пролетариатом и революционной социал-демократией».

«...Мы категорически заявляем: не может быть сотрудничества революционной демократии с империалистами, аннексионистами и контрреволюционерами.

Вся полнота власти политической должна перейти в руки революционных органов пролетариата, армии и крестьянства, и мы должны подготовить этот переход».

«...Классовые интересы пролетариата диктуют ему совместно с революционной демократией взять в свои руки власть».

«Могло ли что-нибудь измениться от того, что пять-шесть портфелей были отданы Церетели, Скобелеву и др. Нет, ничего в общей политике правительства не изменилось и измениться не могло», — писал 22 мая «Кавказский рабочий».

И еще:

«Мы абсолютно не доверяем буржуазии и абсолютно не верим ее революционной фразеологии и болтовне. Мы знаем и предупреждаем товарищей, что буржуазные организации (партия и правительство) стараются красивыми словами прикрыть кровавые планы аннексий и грабежей и сбить с толку неустойчивые элементы демократии».

Грузинские большевики призывали трудящихся к объединению с русскими рабочими и крестьянами для борьбы против контрреволюции, для установления диктатуры пролетариата.

ПО СТРАНИЦАМ ПЕЧАТИ

ДРУЖБА И ВЗАИМОПОМОЩЬ

В конце марта делегация сагурамовских колхозников (Мцхетский район) гостила в селе Мугудзирхва (Гудаутский район). Это был ответный визит грузинских колхозников на недавнее посещение их артели тружениками из Абхазии. Посвящая страницу дружбе двух братских колхозов, мцхетская районная газета «Комунизмис гзит» пишет:

«Дружба сел, районов, республик настолько распространенное, обычное явление в нашей стране, что тружеников села не удивил недавний приезд желанных гостей из братской Абхазии. Столь же обычными были сборы в путь к абхазским друзьям. Тем не менее почти все члены делегации долго не могли уснуть в вагоне. Не спалось особенно молодым. Доярка комсомолка Тамара Нариманидзе часто спрашивала проводника, когда прибудет поезд в Гудаута, не нарушается ли график? Колхозница Ламара Бедукадзе перечитывала письмо, полученное недавно из Абхазии от Капитона Жикарба, а ее отец, председатель колхоза Д. Бедукадзе, выражал сомнение — не маловат ли подарок друзьям — 2 коня?»

В течение двух дней гости из Сагурамо знакомились с многоотраслевым хозяйством артели «Мугудзирхва», обменивались опытом работы со своими друзьями. Особенно много вопросов задавали гостям животноводы, недовольные своими показателями в развитии животноводства и стремящиеся равняться на сагурамовцев. В знак дружбы представители из Сагурамо передали мугудзирхвским колхозникам двух лошадей. Абхазские колхозники подарили гостям 10 ульев пчел и одну дойную буйволицу. Описывая задушевные встречи колхозников, газета в заключение пишет:

«Гостеприимные мугудзирхвцы тепло провожали своих дорогих гостей. — Чаще приезжайте к нам, друзья, приезжайте и на отдых, мы рады всегда вас видеть, — говорили они.

— Мы братья и по-братски будем работать и жить, — сказал председатель колхоза «Мугудзирхва» А. Басландзе, обнимая каждого члена делегации из грузинского колхоза».

СОРЕВНОВАНИЕ ДВУХ РАЙОНОВ

Ширится и развивается социалистическое соревнование между трудящимися Азербайджана и Грузии. В это соревнование включаются колхозы и районы двух братских республик. Недавно участники слета передовиков сельского хозяйства Гурджаанского района обратились к труженикам Шемахинского района Азербайджанской ССР с предложением развернуть соревнование в честь 40-летия Великого Октября. Охотно приняв вызов, азербайджанские колхозники взяли новые социалистические обязательства.

Недавно инициаторы соревнования — гурджаанцы посетили своих азербайджанских друзей. Они побывали в колхозах, совхозах и МТС Шемахинского района. Гурджаанцы с особенным интересом ознакомились, в частности, с виноградарскими и винодельческими хозяйствами. Эти отрасли бурно начали развиваться в Шемахинском районе лишь в последние годы. Поэтому азербайджанские колхозники были рады дружеским советам искусных гурджаанских виноградарей и виноделов.

Как сообщает газета «Саколмеурнео шрома», опытом работы поделились главный агроном Гурджаанской МТС М. Арчевнишвили, главный винодел Гурджаанского винзавода Х. Хосрошвили и председатель бакурцихского колхоза Ш. Нибладзе. Своим чередом и гурджаанцы почерпнули много ценного у шемахинцев.

«Они, — пишет газета, — подробно ознакомились с опытом работы Героев Социалистического Труда Гасана Фургусейна и Амарали Ислам-оглы. Их бригады получают с гектара в среднем по 120—150 центнеров винограда. Возвращаясь из Азербайджана, делегация Гурджаанского района пригласила шемахинцев посетить Грузию. Принимая это приглашение, азербайджанские друзья решили погостить у гурджаанцев в мае».

В борьбе за развитие животноводства

Животноводство является одной из ведущих отраслей хозяйства в Адигенском районе. Здешние колхозы располагают отличными летними пастбищами, площадь которых превышает 13.000 гектаров, обширными естественными сенокосами, благоприятными условиями для производства кормовых культур и особенно кукурузы.

Несмотря на это животноводство в нашем районе на протяжении ряда лет было отстающим: планы роста поголовья и продуктивности скота не выполнялись почти ни одним колхозом.

Коммунистическая партия, Советское правительство поставили перед тружениками сельского хозяйства исключительно ответственные задачи в области развития общественного животноводства. Мобилизуя массы на осуществление этих решений, райком партии, партийные организации провели в колхозах большую работу по разъяснению стоящих перед районом задач. Пастухами, доярками, бригадирами были направлены опытные, знающие и любящие это дело колхозники; улучшены бытовые условия и культурное обслуживание животноводов.

Вопросы создания прочной кормовой базы для животноводства, содержания скота, повышения его продуктивности стоят в центре внимания партийных организаций, обсуждаются на пленумах и заседаниях бюро райкома партии. В прошлом году было проведено совещание колхозных животноводов, на котором был обобщен опыт лучших колхозов, пастухов, доярок, вскрыты недостатки в содержании животных.

Наилучших результатов добивался райком партии в тех случаях, когда, внимательно, глубоко изучив состояние дел в животноводстве в том или ином колхозе, оказывал конкретную помощь правлению, первичной партийной организации в устранении вскрытых недочетов.

В бенарском колхозе имени Димитрова надои от каждой коровы два года назад не превышали 350 килограммов. Из-за нехватки кормов имел место падеж скота, плохо был поставлен уход за животными.

Работники райкома партии пришли в колхоз, здесь они беседовали с коммунистами, затем с колхозным активом. В результате был вскрыт целый ряд недостатков в работе правления и партийной организации. По рекомендации райкома колхозники избрали новое правление артели, сменили председателя. Работники райкома партии помогли партийной организации улучшить контроль за деятельностью правления артели, усилить политическую работу в массах.

Благодаря принятым мерам в колхозе повысилась трудовая дисциплина. Заготовке кормов, содержанию скота колхозники стали уделять больше внимания. Результаты не заставили себя ждать. Колхоз в минувшем году перевыполнил план по росту поголовья скота и надоям молока, успешно выполняет задания этого года. В настоящее время бенарские животноводы уже получили от каждой коровы 580 литров молока при плане 800 литров.

Приведенный выше факт не является исключением. Хороших показателей в развитии животноводства добились сельхозартели имени Жданова села Занави, имени Кецховели села Арали, имени Ворошилова села Вархани, имени Молотова села Самкури и другие.

На собственном опыте колхозники убеждаются в том, что хозяйства много теряли из-за недооценки животноводства. В прошлом году денежные доходы от этой важной отрасли сельского хозяйства составили 75 процентов от общей суммы доходов, полученных колхозами.

Чтобы закрепить достигнутые показатели, двинуть дальше развитие общественного животноводства, партийные организации уделили большое внимание зимовке скота. В колхозах систематически читались лекции и доклады, посвященные этому вопросу, проводились беседы, проверка выполнения взятых обязательств в социалистическом соревновании. Для заведующих животноводческими фермами райком партии организовал семинар, на котором с докладами выступили специалисты сельского хозяйства, партийные и советские работники.

Большинство колхозов зимовку скота 1956—1957 гг. провели намного лучше предыдущей, это потому, что сена, соломы, чалы было заготовлено с избытком, силоса — в среднем по 4,5 тонны на каждую голову продуктивного скота. Отдельные колхозы обеспечили скот кормами еще лучше. Так, колхозники варханской артели имени Ворошилова имели зимой на одну голову крупного рогатого скота 12 центнеров сена, около двух тонн соломы и чалы, 6 тонн силоса, концентрированные корма.

Летом в районе было построено несколько добротных теплых помещений на 600 голов крупного и 1.700 голов мелкого рогатого скота.

Заслуга первичных партийных организаций состоит в том, что они, направляя работу агитаторов, коммунистов, занятых на фермах, сумели разъяснить животноводам решения партии и правительства, возглавить соревнование за лучшие показатели в труде. Партийные организации ряда колхозов, обсуждая на своих собраниях вопросы развития общественного животноводства, уделили большое внимание повышению его продуктивности.

Колхозы хорошо подготовились к расплодной кампании и организованно провели ее. На фермах заблаговременно были выделены родильные отделения, подготовлены и продезинфицированы телятники, за стельными коровами и суягными овцами установлено наблюдение. К чести работников животноводства следует сказать, что они хорошо справились с работой, проявили предусмотрительность, в результате чего не было случаев падежа. Полученный приплод почти полностью сохранен.

Сейчас перед колхозными животноводами, партийными организациями стоит большой ответственности задача — организованно, хорошо провести перегон скота на летние пастбища, находящиеся в Адигенском районе в горах Персати и Годердзи. Колхозы заблаговременно подготовились к этому, отремонтировали жилые помещения для пастухов, а также помещения для скота.

В эти дни, когда от каждого работника фермы требуется особое напряжение в труде, партийные организации усилили политическую агитацию среди них. На фермах с колхозниками проводятся беседы, для них читаются лекции и доклады по материалам XX съезда КПСС и седьмой сессии Верховного Совета СССР, агитаторы разъясняют Постановление ЦК КПСС «О подготовке к празднованию 40-й годовщины Великой Октябрьской социалистической революции», увязывая эту работу с конкретными задачами животноводов.

Однако было бы неправильно думать, что во всех колхозах хорошо поставлено дело развития животноводства, что у нас нет недостатков. Правления и партийные организации некоторых артелей вовремя не приняли мер для заготовки кормов, ремонта зимних помещений. Сейчас руководители этих артелей пожинают плоды своей нерадивости. Они не уберегли скот от падежа. В колхозах имени Дзержинского села Плате, имени Сталина села Лелованн, имени Вышинского села Диди-Смала по сравнению с тем же периодом прошлого года снизились надои молока.

Ряд недостатков в работе по развитию животноводства имеется в колхозах имени Орджоникидзе села Каратубани, имени Кагановича села Млаше и некоторых других. Устранять эти недостатки приходилось в ходе зимовки скота, приходится и сейчас, но от этого пока мало что улучшилось.

Некоторые первичные парторганизации требуют от правлений колхозов большого внимания к нуждам животноводства, но при этом забывают о людях, которые решают успех дела. Им не создают нормальных условий для работы. Например, в колхозах селений Чела, Лелованн, Плате пастухи, доярки, скотники не имеют спецодежды, мелкого инвентаря для работы, с ними не проводятся беседы об уходе за скотом, редко организуется обмен опытом. На фермах не увидишь свежей газеты, журнала. Часто и работники райкома, бывая на местах, не замечают этих недостатков.

Колхозы Адигенского района соревнуются с тружениками сельского хозяйства Романовского района Молдавской ССР и Боржомского района нашей республики.

Развертывая социалистическое соревнование за достойную встречу 40-й годовщины Великого Октября, адигенские животноводы взяли обязательство получить в этом году от каждой фуражной коровы 800 килограммов молока, при плане 750, увеличить производство мяса на 100 гектаров земельных угодий. Нет сомнения в том, что животноводы с честью выполнят взятое обязательство.

Райком партии и первичные партийные организации, улучшая организаторскую и партийно-политическую работу, мобилизуют тружеников сельского хозяйства на успешное выполнение взятых обязательств, на увеличение производства животноводческих продуктов.

А. МАЧАИДЗЕ,
секретарь Адигенского райкома партии по зоне МТС.

Письма наших читателей

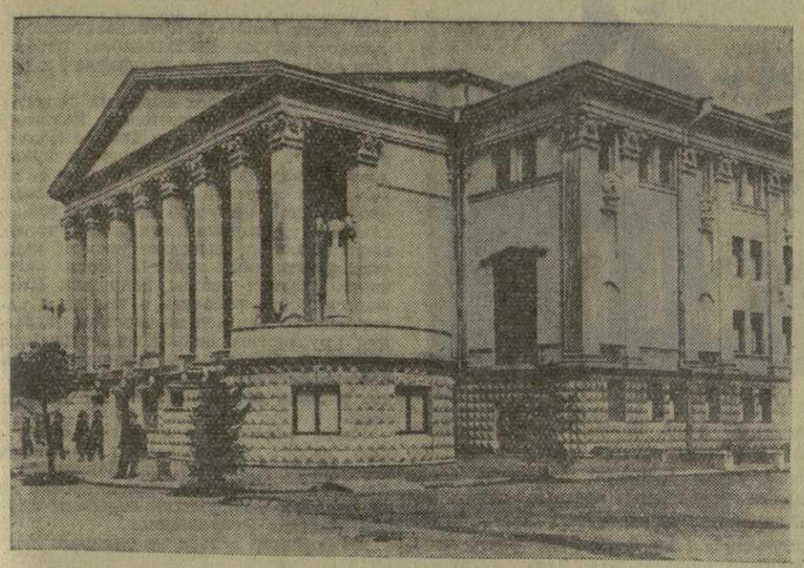

На снимке: здание Батумского драматического театра.

Фото С. Хеладзе.

Сталеварам нужна помощь

В начале 1957 года сталевары Рустави взяли обязательство — досрочно выполнить годовой план и дать сверх плана сотни тонн стали. В первом квартале 6 печей работали хорошо, и квартальный план мы выполнили. В апреле, как известно, вступила в строй 7-я печь, но нам не добавили ковша, канавы и шлаковой чаши. Из-за этого в работе имелись перебои. В мае мы работаем еще хуже. За один день 12 мая в смене тов. Тавбеpидзе все печи потеряли более 20 часов, то есть более 400 тонн стали.

В цехе имеется перерасход мазута.

Если нас не обеспечат необходимым оборудованием, мы не сможем выполнить взятые обязательства. Работая в нынешних условиях, мы не имеем возможности давать скоростные плавки.

Ш. ШУБИТИДЗЕ,
сталевар мартеновского цеха Закавказского металлургического завода имени И. В. Сталина.

Местные энергетические ресурсы

Наша республика по гидроэнергетическим ресурсам занимает одно из первых мест в стране, а по мощности водотоков, приходящихся на квадратный километр территории, уступает лишь Таджикской ССР. Несмотря на большие энергетические ресурсы, малые реки освоены у нас очень незначительно.

Более того, за последнее время строительство новых сельских ГЭС сократилось. В качестве источника электроснабжения сельского хозяйства стала служить система Грузэнерго, которая предназначена в основном для удовлетворения нужд промышленности. Ныне 65 процентов электроэнергии, необходимой для сельской электрификации, намечено получить из системы Грузэнерго, а остальные 35 процентов—за счет строительства сельских ГЭС.

Возникает вопрос: почему для электрификации сельского хозяйства не используются местные гидроэнергетические ресурсы? Известно, что в Грузии построено более 200 сельских ГЭС. Их суммарная мощность лишь на 20 процентов покрывает потребности сплошной электрификации сельского хозяйства. Некоторые из этих ГЭС имеют хорошие показатели, так как при их проектировании были удачно использованы природные условия. К ним относятся РиреулиГЭС, АлазаниГЭС и другие. Однако есть и такие сельские ГЭС, работа которых характеризуется неудовлетворительными технико-экономическими показателями. К числу таких следует отнести КахаретиГЭС, МачханиГЭС и другие.

Для этой категории ГЭС характерна высокая стоимость электроэнергии. Сроки их строительства растягиваются на 6—7 лет, в состав ГЭС входят сложные гидротехнические сооружения. Некоторые из этих ГЭС, после ввода их в эксплуатацию, вырабатывают электроэнергии меньше того количества, которое было запроектировано (например, ДурипшиГЭС, КабалиГЭС, ТирипониГЭС).

Все это объясняется тем, что выбор объектов строительства, технических схем освоения водотоков и типов гидротехнических сооружений производится недостаточно обоснованно. Вследствие этого, при строительстве таких ГЭС возникают помехи, требуются переделки утвержденных проектов и смет. В итоге понижаются технико-экономические показатели.

Удешевление строительства сельских ГЭС позволит разгрузить систему Грузэнерго. Для этого следует использовать накопленный опыт в сельскохозяйственном гидроэнергостроительстве и благоприятные природные возможности, которые не учитываются зачастую при проектировании. Малые водотоки республики отличаются большим падением и на них целесообразно строить высоконапорные ГЭС. При освоении стока малых рек мало уделяют внимания вопросам орошения земель.

Важным вопросом является регулирование стока малых рек путем использования естественных котловин под водохранилище. Аккумулирование и регулирование расхода воды может дать эффективные результаты.

Приводимая в настоящее время автоматизация сельских ГЭС и их объединение в местные энергетические системы весьма рациональны: они повышают технический уровень эксплуатации действующих сельских ГЭС.

Исходя из сказанного, нам кажется, что следует пересмотреть генеральную схему электрификации сельского хозяйства республики. Нужно уделить больше внимания местным энергетическим ресурсам.

С. МЕЛИК-НУБАРОВ,
старший научный сотрудник Грузинского научно-исследовательского Института механизации и электрификации сельского хозяйства.

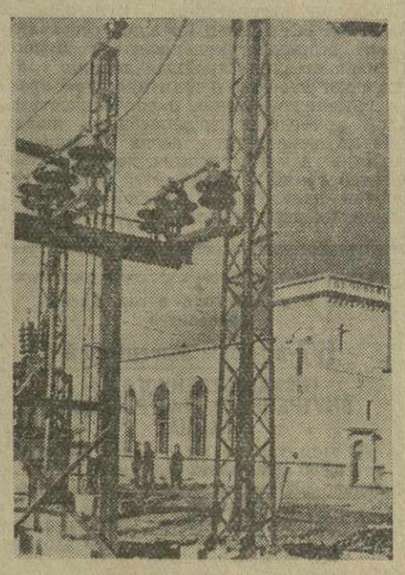

На снимке: Тирипонская ГЭС.
Фото М. Квирикашвили.

Желанный гость

В домах, расположенных в Северном парке Ленинского района, агитатор Николай Иванович Ермаков желанный гость. Особенно часто он бывает у домохозяек. Мы часто слушаем его живые, интересные беседы на самые различные темы: об успехах хозяйственного и культурного строительства, о политической жизни страны. Агитатор четко и доходчиво отвечает на возникающие у домохозяек вопросы. Зачастую он приглашает нас на лекции и разные массовые мероприятия, проводимые в электровозном депо, где вместе с ним работают многие члены наших семей.

Николай Иванович живо откликается на наши нужды и запросы. В частности с его помощью на нашей Зестафонской улице недавно провели освещение.

Вот за все это мы любим и глубоко уважаем нашего агитатора Николая Ивановича Ермакова.

Домохозяйки: ГОМАРЕЛИ, МОЙСЕЕВА и др.

ВНИМАНИЕ МЕЛЬНИЧНОМУ ХОЗЯЙСТВУ

Мельничное хозяйство в колхозах республики находится в запущенном состоянии. Не будет преувеличением сказать, что до сих пор ни один колхоз не имеет мельницы, полностью удовлетворяющей нужды хозяйства и колхозников. Мельницы примитивны, сильно изношены и малопроизводительны.

Большим недостатком является и то, что на мельницах работают неподготовленные люди, плохо знакомые с этим делом. Поэтому мельницы часто выходят из строя, качество помола неудовлетворительное.

Разработан и уже несколько лет эксплуатируется новый тип колхозной мельницы на жерновых поставах. Она отличается от существующих тем, что в ней деревянные детали заменены металлическими. Это значительно удлиняет срок ее службы. Станина поставов железная, компактная, на забетонированных ножках; верхний котел (кружловина) — чугунный, нижний также чугунный, на ножках, закрепленных на забетонированных болтах. Только обечайка остается деревянной, но делается более прочной. Бункер со стойкой съемный. Он изготовлен из миллиметрового листового железа и имеет воронкообразную форму.

Новая конструкция мельницы не имеет трещотки, которая в старых, примитивных мельницах служит для подачи зерна в жернова. Вместо трещотки применяется клапанная система регулировки подачи зерна. На мельнице имеется усовершенствованный подъемник, который намного облегчает труд при поднятии и снятии жерновов. Все механизмы закрыты досками в виде сплошной площадки, на которой можно поместить более 10—15 тонн зерна, и работают они точно, бесшумно, а помол получается значительно лучшего качества. Типовая мельница является более экономичной и долговечной. Она может работать на любом источнике энергии (электрической, водяной, тепловой и др).

У типовой мельницы есть одно решающее преимущество. Постройка мельниц обходится в два-три раза дешевле, чем сооружение ныне эксплуатирующихся примитивных мельниц. При этом средства, вложенные в устройство типовой мельницы на жерновых поставах, могут окупиться за шесть-восемь месяцев, даже если она будет загружена в сутки лишь восемь-десять часов.

Л. ХИДАШЕЛИ,
заведующий производством колхоза имени Орджоникидзе села Табахмела Гареубанского района.

О нуждах тбилисских библиотек

В читальных залах научных, массовых, детских библиотек постоянно много народа. Посетители читают здесь свежие газеты и журналы, занимаются, пишут научные труды.

С каждым годом расширяется сеть библиотек, увеличивается их книжный фонд, но несмотря на это, материально-техническая база ряда библиотек значительно отстает. Возьмем, например, Центральную научно-историческую библиотеку. Тбилгорисполком дважды — в 1952 и 1954 годах — выносил постановления о сооружении для нее специального здания, однако от этого ничего не изменилось.

В ведении отдела культуры Тбилгорисполкома находится около 40 библиотек, расположенных в разных районах города. Они систематически получают в магазинах и бибколлекторе книги, приобретают топливо, мебель, строительные материалы и т. д. Чтобы доставить все это на место, уходит много времени.

Во многих городах нашей страны библиотеки имеют свои переплетные мастерские, а у отдела культуры Тбилгорисполкома их нет ни одной, и мы вынуждены прибегать к помощи переплетной мастерской отдела местной промышленности. Давно пора открыть для библиотек специальную переплетную мастерскую или же передать существующую в ведение отдела культуры.

Л. ЧАНТУРИЯ,
директор Тбилисской центральной научно-исторической библиотеки.

ТЯЖЕЛОВЕСНЫМ ПОЕЗДАМ—„ЗЕЛЕНУЮ УЛИЦУ"

Включившись в соревнование в честь 40-летия Великого Октября, коллектив Самтредского локомотивного депо обязался выполнить годовой план пробега локомотивов к 5 декабря, а план ремонта—к 7 ноября.

Самтредские машинисты успешно осуществляют эти обязательства. Квартальный план среднесуточного пробега локомотивов и технической скорости значительно перевыполнен. Сверхплановая прибыль составила более полумиллиона рублей. По показателям первого квартала Самтредскому депо было вручено переходящее Красное знамя.

Этим успехам во многом способствовало рациональное использование имеющихся резервов. Все больший размах приобретает вождение тяжеловесных поездов. На нашем участке все машинисты водят тяжеловесные составы. С начала года они провели более 400 таких составов. Машинист И. Адамия 17 апреля на участке Самтредиа — Батуми перевез 2.020 тонн сверхпланового груза. Это—рекорд в наших условиях.

Но успехи могли быть большими, если бы не отдельные неполадки, в частности нечеткая работа диспетчерского аппарата. Бывают случаи, когда некоторые составы значительно перегружены или недогружены. В достижении высокой технической скорости необходима помощь со стороны работников станций. Между тем, бывают случаи, когда знаки предупреждения на перегонах, где работы закончены, не снимаются и машинистам приходится бесцельно тормозить, напрасно снижая установленную скорость.

М. ЧАНЧАЛЕИШВИЛИ,
начальник Самтредского локомотивного депо.

БЛИЖЕ К ЖИЗНИ

★

ПО ЗАЛАМ БОРЖОМСКОГО КРАЕВЕДЧЕСКОГО МУЗЕЯ

★

В Боржоми ежегодно съезжаются десятки тысяч трудящихся из самых различных уголков нашей необъятной Родины. Отдыхая в санаториях городка-курорта, они, естественно, проявляют огромный интерес к Боржомскому району, хотят побольше узнать о его прошлом и настоящем. Неудивительно поэтому, что экскурсии в Боржомский краеведческий музей, предусматриваемые в планах культмассовиков санаториев, всегда собирают много желающих, стремящихся ознакомиться с достопримечательностями района, его историей, с жизнью людей, населяющих этот чудесный край. За год в музее бывает в среднем около 15 тысяч посетителей.

В музее четыре отдела: природы, советского периода, керамики и исторический. В первом из них посетитель знакомится с фауной и флорой района, имеющимися здесь полезными ископаемыми, минеральными источниками, местонахождение которых указано на большой рельефной карте. Стенды этого отдела рассказывают о работах боржомских последователей замечательного преобразователя природы — Мичурина, участниках Всесоюзной сельскохозяйственной выставки — отце и сыне Такташвили.

В целом отдел оставляет неплохое впечатление, но, пожалуй, о труде боржомских мичуринцев следовало бы рассказать подробнее. Бледно представлена в отделе и большая научно-исследовательская деятельность знаменитого бакурианского зверосовхоза, в котором выводятся новые ценные породы лисиц. Так, например, если стенды довольно подробно повествуют о породе белых лисиц, выведенной сравнительно давно и не получившей признания, то сегодняшний день зверосовхоза представлен на них более чем скупо.

Если в отделе природы недостатки в показе современности не сразу бросаются в глаза, то в отделе советского периода они заметнее. И заметнее потому, что экспонаты отдела не дают представления именно о сегодняшнем дне Боржомского района.

Неплохо, хотя и несколько непоследовательно, освещена жизнь Советского государства с момента его создания до окончания Великой Отечественной войны. Послевоенные же годы, годы трудового подъема и созидательного труда советских людей, не нашли должного отражения на стендах отдела. Правда, один из них целиком посвящен шестому пятилетнему плану, перспективам развития социалистической индустрии и сельского хозяйства, но за цифрами посетитель не ощущает биения пульса жизни района не только в начале шестой пятилетки, но и в предыдущей пятой, которая представлена лишь несколькими цифрами.

Несколько слов об отделе керамики. Экспонаты этого отдела представляют собой большую ценность — это высокохудожественные произведения выдающихся мастеров, которые украшали когда-то царские дворцы; однако среди них нет работ грузинских мастеров.

Недавно в музее открылся исторический отдел, который охватывает период от первобытного общества до капиталистической формации. Открытие нового отдела можно, конечно, поставить в заслугу дирекции музея, но нельзя забывать, что в целом музей не идет в ногу с жизнью и экспонаты его нуждаются в пополнении и обновлении, что музей этот не исторический, а краеведческий.

В музее работает довольно неопытный экскурсовод Б. Микаэлян, которая, показывая экспонаты посетителям, фактически сводит все свои объяснения лишь к повторению, да и то неполному, того, что написано на стендах. Винить, однако, в этом только Б. Микаэлян было бы неправильно. В штате музея имеется научный сотрудник Г. Худжадзе, который, несомненно, так же как и экскурсовод, отвечает за качество проводимых экскурсий.

Вызывает также некоторое недоумение обилие в музее картин, выполненных художником Г. Мансурадзе, который является не кем иным, как... директором музея. А ведь полотна эти — далеко не музейной ценности, и их место с успехом могли бы занять более интересные экспонаты.

Нужно надеяться, что недостатки в работе Боржомского краеведческого музея будут устранены, и многочисленные посетители с еще большим интересом будут знакомиться с его экспонатами.

Б. АЛЕКСИДЗЕ.

Расширить производство сувениров

Вопрос о необходимости расширить ассортимент товаров - сувениров, поступающих в магазины Грузии, ставился неоднократно. А выбор таких товаров по-прежнему слишком скуден.

Сейчас, в связи с приближением Всемирного фестиваля, который состоится в Москве, актуальность этой проблемы возрастает. Некоторые участники фестиваля, возможно, посетят и нашу республику. У них, естественно, возникнет желание увезти с собой на родину какую-либо вещь на память о Грузии.

Побывав в магазинах «Подарки» в Тбилиси, Батуми, Сухуми и других городов, вы найдете в продаже плюшевые или бархатные чехлы для валиков и диванных подушек, расшитые узорами национального орнамента шелковыми нитками или тесьмой. Это красивые изделия. Однако тбилисская фабрика «Комсомолка» (директор т. Топешашвили) очень медленно переходит к массовому производству плюшевых, бархатных и шелковых скатертей, покрывал, накидок, вышитых шелковой тесьмой или нитками. Вовсе не занимается производством этого вида изделий промкомбинат Министерства культуры Грузинской ССР (директор т. Гозалишвили), артель «Мхатвари» (председатель правления т. Шероэия).

Хорошо было бы восстановить развитое когда-то производство кавказских поясов из сыромятной кожи с фурнитурой из металла, пояса с пряжками, накладками и наконечниками из рога.

Большой счет предъявляют торговые организации к Тбилисской шорно-галантерейной фабрике (директор т. Паксашвили), которая полтора года тому назад командировала на лучшие кожгалантерейные предприятия страны своего работника для изучения производства кожаных изделий с художественным тиснением: футляров для ключей, расчесок и очков, обложек, бумажников, папок, портфелей и т. п. Однако до сих пор дальше изготовления фабрикой не совсем удачных образцов дело не пошло.

Несколько слов о продукции, выпускаемой такими предприятиями, как Тбилисский завод пластмасс, Гагрский производственный комбинат Министерства местной промышленности, фабрика «Грузсамоцветы», Тбилисский керамический комбинат. Далеко не все изделия, изготовляемые этими предприятиями, могут быть признаны высокохудожественными.

Чтобы успешнее решить задачу расширения ассортимента и увеличения выпуска сувениров, необходимо широко вовлечь в эту работу предприятия Кутаиси, Поти, Зугдиди, Махарадзе, Телави и Гори, а также Абхазии, Аджарии и Юго-Осетии. Во многих городах республики славились отдельные виды ранее производимых изделий, например, башлыков в Кутаиси, головных уборов в Телави, кавказских поясов в Тбилиси и т. д.

Умелое использование всех имеющихся в республике условий для выпуска высококачественных товаров-сувениров приведет нас к эффективным результатам в производстве и резкому улучшению обслуживания наших покупателей.

Ш. КАЦИТАДЗЕ,
заместитель управляющего Грузинской базой «Главгалантерея».

Привести в порядок улицу

Жители улицы Иванова-Мардалеишвили в г. Кутаиси в течение нескольких лет добиваются ремонта небольшого участка улицы у дома № 137. Однако хлопоты пока не дали никаких практических результатов.

В указанном месте улица постоянно покрыта непролазной грязью. Пешеходам здесь нелегко пройти, а машинам проехать. Особенно трудно приходится школьникам, которые шагают через огромные лужи грязи, чтобы попасть в школу.

С. ЛЕВИДЗЕ, К. КАНДЕЛАКИ, К. ШАВГУЛИДЗЕ.
г. Кутаиси.

Зритель вносит предложение

Не раз уже отмечалось, что кинопрокат и администрация многих кинотеатров недооценивают значение хроникальных и документальных фильмов, в популярной и доходчивой форме рассказывающих о жизни трудящихся Советского Союза и зарубежных стран.

В кинотеатрах почти совсем не рекламируются киножурналы, демонстрируемые вместе с художественным фильмом.

Если перемена программы в кинотеатрах производится два раза в неделю, то киножурналы меняются значительно реже. Зрители, приходящие в кинотеатр в начале и в конце недели, сплошь и рядом смотрят с двумя разными фильмами один и тот же журнал.

Давно пора навести порядок в этом важном деле. Киножурналы, демонстрирующиеся в кинотеатрах, надо менять чаще и рекламировать их наравне с художественными фильмами.

Н. ПАХЛАВУНИ,
домохозяйка.

«Письмоотвод».

Рис. Г. Ломидзе.

Председателю правления Грузпромсовета Г. Жоржикашвили редакцией было направлено коллективное письмо читателей о грубых нарушениях в мастерской артели «Ремобувь» по улице Брдзола. К удивлению редакции, вместо принятия необходимых мер по пресечению безобразий в артели, один из авторов письма подвергся ругани и угрозам со стороны работника артели. Об этом было сообщено тов. Г. Жоржикашвили, который обещал в тот же день проверить этот возмутительный факт и о результатах сообщить редакции. Однако прошло уже более 20 дней, и никакого ответа не поступало.

Партия постоянно требует от работников печати, от руководителей организаций и предприятий самого чуткого и внимательного отношения к письмам читателей.

Своевременное рассмотрение писем читателей и принятие необходимых мер по ним—важная политическая работа, и к ней надо относиться с должной ответственностью.

Больше чуткости

Ежедневно редакция получает десятки писем от людей самых различных профессий. Авторы их делятся передовым производственным опытом, отмечают недостатки в работе своего предприятия, колхоза, учреждения, указывают пути устранения этих недостатков.

Сигналы, заметки, письма трудящихся, печатающиеся на страницах газеты, а также направляемые в соответствующие организации и учреждения для рассмотрения и принятия мер, помогают партийным, советским и хозяйственным органам вскрывать недостатки, разоблачать людей, допускающих злоупотребления, нарушающих партийную и государственную дисциплину.

Большинство руководителей предприятий и организаций нашей республики проявляют чуткость при рассмотрении писем читателей, правильно, по-партийному подходят к критическим замечаниям, содержащимся в них, своевременно сообщают авторам и редакции о принятых мерах.

В газете было напечатано письмо читателя Г. Мазиашвили, в котором указывалось, что массовая библиотека имени С. Орджоникидзе, расположенная в районе имени 26 комиссаров, не учитывает растущих запросов своих читателей, не уделяет внимания пропаганде экономических знаний, не имеет в достаточном количестве книг, журналов, брошюр по этим вопросам.

Эта критическая заметка послужила райкому партии имени 26 комиссаров сигналом для изучения состояния пропаганды экономических знаний во всех массовых библиотеках района. Итоги проверки были обсуждены на специальном совещании библиотечных работников. Зав. отделом пропаганды и агитации райкома партии имени 26 комиссаров К. Цкитишвили сообщает, что фонд библиотек района пополнился и продолжает пополняться экономической литературой; всеми библиотеками выписана «Промышленно-экономическая газета», организованы стенды и выставки, составлены библиографические указатели, передвижные библиотеки пополнены книгами и брошюрами по вопросам экономики. Партийная организация сети библиотек района провела открытое собрание с повесткой дня: «О мерах по усилению пропаганды экономических знаний».

Так письмо читателя помогло райкому партии улучшить состояние пропаганды экономических знаний в районе.

В письмах из Ткварчели К. Чартилиди и М. Агарков сообщали, что на шахте № 5 не уделяется должного внимания распространению почина бригадира забойщиков шахты № 2 «Северная» треста «Краснодонуголь» Н. Мамая. Каждый член этой бригады, занятый непосредственно на добыче, обязался выдавать тонну угля сверх сменной нормы.

Бригадир Н. Туганашев с той же ткварчельской шахты № 5 сигнализировал о том, что шахта испытывает недостаток в бульдозерах, транспортерах, вентиляционных трубах, маневровых лебедках, различных запасных частях.

Как сообщил редакции управляющий трестом «Ткварчелуголь» Н. Чхетия, на всех участках были проведены собрания шахтеров, на которых обсуждался передовой опыт бригады забойщиков Н. Мамая и принимались повышенные обязательства. Каждый навалоотбойщик обязался выдавать сверх нормы 1—2 тонны угля в смену, а каждый проходчик — проходить в смену по одному погонному метру сверх нормы. «Что касается снабжения механизмами, — пишет Н. Чхетия,—шахте № 5 выдано 4 бульдозера, 4 маневровых лебедки, 7 вентиляторов, 14 транспортеров, 29 электросверл, 46 двухтонных вагонеток, 1.745 погонных метров вентиляционных труб, 2.830 погонных метров транспортерных цепей и другое оборудование, а также запасные части. Кроме того, шахте № 5 выдан новый бурильный станок БС-110-25».

Критика снизу помогла руководству треста и шахты устранить недостатки в распространении передового опыта, содействовала оснащению шахты новой техникой, мобилизовала коллектив горняков на выполнение и перевыполнение плана.

Есть, однако, и такие руководители, которые не всегда внимательно относятся к критическим сигналам читателей, несвоевременно проверяют указанные в письмах факты, медлят с ответами автору и редакции.

Несвоевременно отвечают на письма читателей Хашурский, Гегечкорский, Марнеульский, Цалкский, Цителцкарийский райкомы партии, а также министерства сельского хозяйства, городского и сельского строительства, правление Грузпромсовета, правление Цекавшири.

Целый год потребовался Комитету по физической культуре и спорту при Совете Министров Грузинской ССР, чтобы ответить на письмо А. Мартова о слабой работе Потийского городского комитета по физической культуре и спорту.

С лета прошлого года не отвечает на письмо читателя директор Тбилпромторга. В письме сообщалось о нарушении правил торговли в магазине № 7.

Об антисанитарии во 2-м переулке Ираклия в г. Тбилиси неоднократно сигнализировали в своих письмах жильцы этого переулка. Однако исполком Тбилгорсовета, куда направлялись письма, до сих пор не принял мер с целью наведения порядка. Бывает иногда, что некоторые руководители занимаются отписками, вводят редакцию и читателей в заблуждение. Так, председатель исполкома Кировского райсовета Д. Копалиани сообщил в редакцию, что в квартире Н. Арутюновой по Греческой улице № 23 домоуправлением осуществлены ремонтные работы. В действительности же ремонт не был произведен.

Монголия готовится к встрече К. Е. Ворошилова

УЛАН-БАТОР, 23 мая. (ТАСС). Вся страна деятельно готовится к приезду в Монгольскую Народную Республику с дружественным визитом Председателя Президиума Верховного Совета СССР К. Е. Ворошилова.

По решению ЦК МНРП создана комиссия по подготовке к встрече К. Е. Ворошилова.

На промышленных предприятиях, в аратских сельскохозяйственных объединениях, в госхозах, на трансмонгольской железнодорожной магистрали — «Дороге дружбы», как ее любовно называют в народе и которая связывает Улан-Батор с Москвой и Пекином, во всех учреждениях и учебных заведениях в эти дни наблюдается большой трудовой и политический подъем. Развертывается всенародное соревнование за досрочное выполнение к 5 июня производственных заданий первого полугодия, за повышение качества продукции.

С еще большим размахом проводится в эти дни пропаганда передового советского опыта, издаются брошюры о методах работы лучших советских производственников и тружеников сельского хозяйства, читаются лекции о достижениях Советского Союза в коммунистическом строительстве и о братской помощи Советского государства Монголии в развитии ее экономики и культуры, организуются фотовыставки, посвященные Советскому Союзу.

В многочисленных письмах, поступающих в редакции центральных газет, а также на собраниях трудовой монгольский народ высказывает уверенность, что приезд К. Е. Ворошилова в Монгольскую Народную Республику послужит дальнейшему укреплению многолетней традиционной монголо-советской дружбы.

Движение в Англии за прекращение испытаний ядерного оружия

ЛОНДОН, 23 мая. (ТАСС). Английский лейбористский еженедельник «Трибюн» поместил статью члена парламента лейбориста Эньюрина Бивена, который призывает принять меры к тому, чтобы добиться запрещения ядерного оружия. Бивен осуждает воинственные призывы лорда Черуэлла, генерала Фредерика Моргана и других деятелей, которые ратуют за проведение испытаний ядерного оружия. В частности, он показывает несостоятельность довода, что водородная бомба якобы служит «фактором, сдерживающим войну». Бивен заявляет, что, напротив, это — фактор, способствующий усилению опасности возникновения войны.

Лидер английской лейбористской партии Гейтскелл в послании, направленном лейбористу — кандидату на дополнительных выборах в Лондоне, заявил, что в то время, как во всем мире в значительной мере усилилась тревога, вызванная влиянием испытаний водородной бомбы на организм человека, английское правительство отклоняет все предложения заключить международное соглашение о запрещении таких испытаний. Гэйтскелл подчеркнул, что правительство «продолжает проводить эту совершенно негативную политику, несмотря на призывы многих стран, а также миллионов англичан».

Выступление Макмиллана

ЛОНДОН, 23 мая. (ТАСС). Премьер-министр Макмиллан выступил вчера в Лондоне на собрании женщин—членов консервативной партии с речью, в которой пытался оправдать политику «с позиции силы» в области международных отношений. Из слов Макмиллана явствует, что английское правительство рассматривает водородную бомбу как основу этой политики. Он утверждал, что Англия производит «это страшное оружие не для того, чтобы вести войну, а для того, чтобы предупредить ее». При этом Макмиллан старался создать впечатление, будто Англии угрожает какая-то агрессия. Из этих утверждений Макмиллан сделал вывод о «необходимости» испытаний водородного оружия. Он дал понять, что Англия стремится провести намеченную серию испытаний водородного оружия прежде, чем обсуждать, «какие соглашения можно заключить для ограничения будущих испытаний или установления контроля над ними каким-либо другим путем».

Макмиллан решительно высказался против того, чтобы выделить вопрос о немедленном запрещении испытаний ядерного оружия из общей проблемы разоружения. Он даже заявил, что ядерное оружие должно стать «самой большой надеждой», подразумевая под этим, что оно должно использоваться в качестве средства устрашения.

Премьер-министр настаивал на сохранении намеченной программы вооружений, признав, однако, что ее масштабы «заставят распрощаться со всякой надеждой на прекращение воинской повинности и нарушат, если вообще не уничтожат, все надежды на повышение уровня жизни и социального обеспечения».

Затем Макмиллан остановился на проблемах международной торговли и на ряде внутренних проблем.

ЗАГНИВАНИЕ БУРЖУАЗНОЙ КУЛЬТУРЫ

Казармы вместо школ

«Скандальное положение в школе» — так называется книга известного прогрессивного журналиста Э. Конрада. Название этой книги как нельзя лучше определяет состояние образования молодежи не только в США, но и в других капиталистических странах. И на самом деле, кризис, нависший над американской системой образования, нельзя назвать иначе как «скандальным».

По данным Национальной ассоциации просвещения США, в этой стране буржуазной «цивилизации» не хватает по меньшей мере 300.000 классных комнат. 20 процентов всех американских школьников учатся в старых неблагоустроенных школах, а 400.000 учащихся вынуждены заниматься в совершенно непригодных для учебы помещениях — в казармах, гаражах, бакалейных лавках. Газета «Пост-диспэтч» сообщала, что в одном районе Сент-Луиса «около 700 детей занимается в подвалах школьных зданий».

Официальные органы просвещения США подсчитали (надо заметить, что подсчеты эти весьма скромные), что на строительство необходимого количества школ сейчас требуется 12 миллиардов долларов. Однако на эти цели американским бюджетом предусмотрено всего-навсего лишь 185 миллионов долларов. О том, насколько мизерна эта сумма, можно судить хотя бы по тому, что она не составляет даже одного процента от расходов, намеченных только на военно-воздушные силы.

Однако американскому народу нужны не бомбардировщики и казармы, а школы.

В печати сообщалось о том, что на деньги, которые затрачиваются в Америке на один средний танк, можно построить школу; на деньги, которые идут на строительство одного авианосца, можно в течение целого года обеспечить школьными завтраками всех детей США.

Не лучше обстоит дело в Западной Германии, где большая часть бюджета идет на ремилитаризацию и лишь два процента — на просвещение. По признанию западногерманской газеты «Андере цейтунг», 9 миллиардов марок по боннскому бюджету ассигновано на вооружение, 400 миллионов — на детские учреждения и 50 миллионов — на научные исследования.

Небезынтересно и сообщение западногерманского журнала «Ди Шуле»: на одного ефрейтора оккупационных войск тратится ежегодно 9.640 германских марок, на одного среднего полицейского чиновника — 7.045 марок, на одну полицейскую собаку — 360 марок, а на одного ученика народной школы — от 40 до 60 марок.

Недавно сенатор по делам финансов города Бремена Нольтинг-Гауф распорядился приостановить выдачу ассигнований (причем весьма незначительных) на строительство новых школьных зданий, мотивируя это тяжелым финансовым положением.

При капиталистическом строе детям зачастую не только негде, но и не на что учиться. Их родители не имеют средств, чтобы платить за обучение. В Японии, например, образование является обязательным, но все расходы по обучению детей возложены на родителей. Вот почему в настоящее время более миллиона японских детей не учится.

В 1956-57 учебном году миллион испанских детей остался за порогом школы только из-за отсутствия помещений. Вот это и есть, очевидно, тот «классный дефицит», о котором заявил министр франкистского правительства Рубио.

В 1956 году было проведено обследование положения школьного дела в странах мира, итоги которого опубликовал орган ЮНЕСКО «Ле курье». Оказывается, что на каждые 10 детей школьного возраста приходится 5, лишенных возможности посещать школу, и 4, которым доступна лишь начальная школа (для многих в пределах 2—3 классов). Таким образом, около 250 миллионов детей на земном шаре остаются вне школы. Особенно тяжело положение детей трудящихся в колониальных и полуколониальных странах.

Трудно поверить, что в наш век величайших научных открытий и колоссального технического прогресса в странах капитала растет поколение неграмотных людей. Но тем не менее это факт.

Результаты демографической переписи в Италии говорят о том, что 30,8 процента населения страны старше шести лет является малограмотным или вовсе неграмотным. Нельзя при этом не отметить, что первый закон об обязательном обучении в Италии был принят почти 100 лет назад — в 1859 году!

Скандальное положение в школах капиталистических стран создается также из-за недостатка квалифицированных преподавателей, вызываемого крайне низкой оплатой учителей.

«...Мы доверяем учителям воспитание своих детей, — пишет редактор американского журнала «Пэрентс мэгэзин»,— а платим им столько же, сколько швейцару».

Как сообщает другой американский журнал «Лайф», молодежь, оканчивающая колледжи и университеты, предпочитает браться за любую работу кроме педагогической. В результате в последние годы на работу в школы принято около 100 тысяч лиц, не имеющих должной подготовки.

После этого становится понятным заявление упомянутого выше журналиста Э. Конрада о том, что в США дети не учатся в школе, а «пропускаются» через нее примерно так, как белье пропускается через большую стиральную машину.

Впрочем, это вполне устраивает агрессивные империалистические круги: молодежь, пропущенную через «стиральную машину школы», они готовы пропустить через мясорубку новой войны. (Соб. инф.).

К советско-иранским пограничным и торговым отношениям

ТЕГЕРАН, 23 мая. (ТАСС). Вчера на заседании сената председатель иранской делегации в смешанной Союза ССР и Ирана пограничной комиссии сенатор Джаханбани сделал доклад о завершении всех работ, связанных с урегулированием пограничных вопросов между СССР и Ираном.

Теперь, сказал Джаханбани, ирано-советская граница нанесена на карту, и на всем ее протяжении установлены пограничные знаки. Выражая признательность руководителям Советского Союза, которые оказали нам дружеский и сердечный прием и весьма достойное гостеприимство, сказал он, а также выражая благодарность советской делегации, которая трудилась вместе с нами в обстановке взаимопонимания и доброй воли, я надеюсь, что дружба, установившаяся между двумя странами, будет всегда прочной.

На том же заседании заместитель министра иностранных дел Ирана Каземи, представляя сенату ирано-советский договор о транзите, заявил: «Как нам известно, отношения между двумя странами — шахиншахским правительством и правительством Советского Союза — установлены на основе дружбы, и наши разногласия с Советским Союзом полностью устранены и урегулированы».

Приговоры контрреволюционерам в Венгрии

БУДАПЕШТ, 23 мая. (ТАСС). Как уже сообщалось, в начале текущей недели будапештский городской суд приступил к слушанию дел нескольких групп контрреволюционеров.

Вчера суд вынес приговоры активным контрреволюционерам Палу и Карою Кабелач, которым было предъявлено обвинение в действиях, направленных на свержение существующего строя и в неоднократных вооруженных грабежах. Первый из обвиняемых приговорен к смертной казни, второй—к пожизненному тюремному заключению.

Вынесен также приговор по делу провокатора контрреволюционера Агоштона Праслмайера и его сообщников. Главарь группы Праслмайер за контрреволюционную деятельность, вооруженные грабежи и попытку незаконного перехода границы приговорен к смертной казни. Его сообщники, обвинявшиеся в незаконном хранении оружия и боеприпасов, приговорены к различным срокам тюремного заключения.

Выездная сессия Дебреценского военно-полевого суда, разбиравшая дело об убийстве в Мишкольце советского солдата, вынесла убийцам смертный приговор, который приведен в исполнение.

Коротко

● В Дели прибыл с двухдневным визитом премьер-министр Японии Киси, совершающий поездку по странам Юго-Восточной Азии.

● В Египте продолжается регистрация кандидатов в связи с предстоящими выборами в Национальное собрание. За четыре дня на 350 мест Национального собрания было зарегистрировано 1.534 кандидата, в том числе 10 женщин. Регистрация кандидатов будет продолжаться до 28 мая.

● 22 мая через Суэцкий канал прошло рекордное число судов — 41 судно под флагами многих стран мира, в том числе семь английских судов, пять американских, семь норвежских, пять голландских, три итальянских и суда других стран. Все суда платят египетской администрации установленную пошлину.

ФЕСТИВАЛЬ В АХМЕТА

ДАВНО не было так празднично и нарядно в Ахмета, как в этот воскресный день. Каждый подъезжающий к районному центру уже издали слышал звуки духового оркестра; вдоль шоссе развешаны красные полотнища и гирлянды разноцветных флажков, выделяющиеся на фоне ярко-синего неба. В этот день здание Дома культуры, спортивные сооружения, все места отдыха были предоставлены в распоряжение юношей и девушек: в Ахмета состоялся районный фестиваль молодежи.

Накануне, в день открытия фестиваля, на центральной улице, носящей имя В. И. Ленина, состоялось шествие молодежи.

Мимо трибуны, установленной на фоне огромного полотнища с изображением эмблемы фестиваля, проходили юноши и девушки в национальных костюмах, и у каждого на груди алела та же эмблема фестиваля. Из горных селений Бугаани, Думастури, Омало, Кварелцкали, Квемо- и Земо-Алвани в Ахмета спустились колхозная молодежь, учащиеся.

— Подготовка к фестивалю началась задолго до его открытия, — рассказал нам секретарь Ахметского райкома комсомола Шота Багакашвили. — Первый тур фестиваля был проведен в колхозах, в учреждениях, в школах. Каждому коллективу хотелось завоевать право участвовать в районном фестивале.

И вот на фестивале в Ахмета представлено 16 лучших коллективов художественной самодеятельности. Танцоры, певцы, чтецы, члены драматических кружков, музыканты выступали в течение двух дней на сцене районного Дома культуры и на открытой эстраде, сооруженной прямо на улице. Одна песня сменяется другой, танец следует за танцем, и трудно отдать предпочтение какому-нибудь из них: все они разные, своеобразные, но каждый по-своему прекрасен, и зрители награждают исполнителей дружными аплодисментами.

Всеобщее одобрение вызвало выступление коллективов художественной самодеятельности колхозов селений Аргохи и Земо-Ходашени. В их программе наиболее удачными были осетинский танец «симд» и скетч на колхозную тему. Учащиеся ахметской средней школы показали литературно - музыкальный монтаж «Советская Грузия», составленный старшей пионервожатой Лианой Мчедлишвили. Стройные детские голоса поют песню о нашем чудесном крае, о грузинской земле, о ее величественной природе и трудолюбивых людях. Потом исполняется песня о мире; в ней — думы и чаяния всех простых людей земного шара, детей разных народов, для которых в слове «мир» воплощена вера в светлое будущее человечества. Эту песню сменяет песня об Украине, о давнишней дружбе, связывающей ее с Грузией, о соревновании украинских и грузинских колхозников. «Москва — сердце Родины» — так называется монтаж, исполненный на русском языке учащимися матанской грузинской средней школы. Литературный текст написала преподавательница русского языка Е. Пахомова, переложив слова на мотивы грузинских и русских народных песен.

Не меньший успех выпал на долю индивидуальных исполнителей. Ученицам XI класса селения Ожио Тамаре Нахуцришвили и Лене Медзвришвили пришлось дважды исполнить «Песню о Кахетии», о чудесной Алазанской долине, окаймленной цепочкой снежных гор, о славных тружениках колхозных полей, выращивающих высокие урожаи сельскохозяйственных культур. После окончания средней школы подружки собираются пойти работать в колхоз и одновременно учиться на заочном отделении Грузинского сельскохозяйственного института. Вот почему Тамара с таким воодушевлением поет о колхозном труде, а Лена аккомпанирует ей на чонгури.

Всем очень понравилась «Пастушья песня» в исполнении колхозниц села Квемо-Алвани Лиды Бекуридзе и Лианы Моуравидзе. Аккомпанировал им на пандури заведующий сельским клубом Вахтанг Рчеулишвили.

До позднего вечера не смолкали песни в Ахмета.

Одновременно физкультурные коллективы района оспаривали первенство по баскетболу, волейболу, стрельбе, легкой атлетике. Но наибольшее число любителей привлекла грузинская борьба. Этот народный вид спорта пользуется в Ахметском районе особенной популярностью. Из этого района вышло немало замечательных борцов, имена которых хорошо известны за пределами республики. Зрители тесным кольцом обступили круг, на котором под протяжную мелодию зурны происходили схватки сельских борцов. Каждому хотелось узнать, кто же сегодня окажется «палавани» — победителем в грузинской борьбе.

В фойе Дома культуры открыта выставка работ участников фестиваля. Здесь собраны рисунки, картины, исполненные маслом, образцы вышивок, вязанья, скульптурные работы. Фотостенды рассказывают о развитии в районе художественной самодеятельности и массового физкультурного движения.

Для участников фестиваля разыграна была лотерея, устроены массовые танцы. В конце второго дня состоялся заключительный концерт фестиваля.

Фестиваль в Ахмета вылился в подлинный праздник счастливой, жизнерадостной советской молодежи.

М. МАЗАНАШВИЛИ,
Л. ПИРАДОВ.
(Спец. корр. «Зари Востока»).

Ахмета.

* * *

На снимках (вверху): выступают ученицы XI класса ахметской средней школы Натела Цискаришвили и Нани Мчедлишвили.

Всем очень понравился кистинский характерный танец в исполнении учеников дуисской средней школы Левана Торгуашвили и Николая Джабанишвили (внизу).

Фото М. Гаспарова.

Первые всегрузинские

...На зеленом поле тбилисского стадиона «Буревестник» выстроилось 126 загорелых спортсменов. Это — участники первых всегрузинских соревнований по ручному мячу. В состязаниях принимают участие девять мужских команд: Аджарии, Абхазии, Тбилиси (две), Кутаиси, Поти, Рустави, Диди Джихаиши и Чохатаури.

Предварительные соревнования прошли в двух подгруппах. Во второй подгруппе сильнейшими среди четырех команд оказались гандболисты спортивного клуба Института физкультуры, одержавшие победы над коллективами Поти (16:4), Абхазии (7:3) и Рустави (16:5). На втором месте — спортсмены Абхазии, на последующих — Поти и Рустави.

Более интересно проходили игры в первой подгруппе. В ней вместе с командами Кутаиси, Диди Джихаиши и Чохатаури звание сильнейшего коллектива оспаривали команды Аджарии и тбилисского «Буревестника».

Легко победив представителей Кутаиси (9:2), Диди Джихаиши (11:5) и Чохатаури (14:3), аджарские спортсмены в четвертом туре встретились с гандболистами тбилисского «Буревестника». Встреча, прошедшая в обоюдоострой борьбе, закончилась победой сильной команды Аджарии — 6:5.

Таким образом, в финале встретились команда Института физкультуры и сборная Аджарской АССР. Студенты выиграли игру со счетом 12:5 и завоевали звание чемпиона Грузии. Второе место заняли спортсмены Аджарии. На третьем месте— тбилисский «Буревестник».

Женский шахматный чемпионат Грузии

В XIII туре Какабадзе тонко переиграла Иванову и, выиграв фигуру, добилась победы. Чайковская на 26-м ходу одержала победу над Статниковой. Тогонидзе, встретившись с Белозеровой, хорошо использовала неточную игру черных и на 35-м ходу выиграла партию.

Гурфинкель выиграла у Панквелашвили, Хачапуридзе — у Начкебия, Роотаре — у Томилиной, Буцхрикидзе — у Лолишвили.

Партия Гаприндашвили — Гогиава отложена с преимуществом у белых.

После 13 туров лидирующая группа выглядит таким образом: Гурфинкель — 12 очков, Какабадзе — $10^1/_2$, Гаприндашвили— 8 и три отложенных партии, Чайковская— 8 и одна отложенная партия, Хачапуридзе— $7^1/_2$ и две отложенных партии, Буцхрикидзе и Роотаре — по $7^1/_2$ и одной отложенной партии.

Сегодня в Концертном зале имени Руставели состоится предпоследний, XIV тур.

КАБИНЕТ РАБСЕЛЬКОРА «ЗАРИ ВОСТОКА»

(Редакция газеты «Заря Востока», проспект Руставели, 42, 3-й этаж)

27 мая

Собеседование с рабкорами — депутатами местных Советов (Сталинский район г. Тбилиси).

Редактор И. ЧХИКВИШВИЛИ.

ТБИЛИССКИЙ ОРДЕНА ЛЕНИНА ГОСУДАРСТВЕННЫЙ ТЕАТР ОПЕРЫ И БАЛЕТА им. З. ПАЛИАШВИЛИ

25 мая
З. Палиашвили АБЕСАЛОМ И ЭТЕРИ
26 мая, днем
Д. Верди РИГОЛЕТТО
27 мая
Д. Верди АИДА
С участием солистки Румынского театра оперы и балета (Бухарест) Елены Черней.
Начало вечерних спектаклей в 8 час., дневного — в 12 час.

АБХАЗСКИЙ ФИЛИАЛ НАУЧНО-ИССЛЕДОВАТЕЛЬСКОГО ИНСТИТУТА КУРОРТОЛОГИИ
(Гор. Сухуми, ул. Ниношвили, 5)
ОБЪЯВЛЯЕТ КОНКУРС
на замещение должности старшего научного сотрудника клинического отдела терапевта-курортолога, доктора или кандидата медицинских наук.
Срок конкурса — 1 месяц со дня опубликования данного объявления.
Жилищная площадь не предоставляется.

ОТКРЫТА ПОДПИСКА
на новый ежемесячный литературно-художественный и общественно-политический иллюстрированный журнал
«ЦИСКАРИ» —
орган ЦК ЛКСМ Грузии и Союза советских писателей Грузии.
Журнал будет выходить в гор. Тбилиси на грузинском языке.
Первый номер журнала выйдет в мае с. г.
Подписка принимается в отделах «Союзпечати», в конторах и отделениях связи, через почтальонов и общественных уполномоченных.
«Союзпечать».

ПРОЕКТНОМУ ИНСТИТУТУ «ГИПРОСЕЛЬСТРОЙ»
ТРЕБУЮТСЯ
квалифицированные машинистки
на постоянную работу со сдельной оплатой труда.
Справляться по адресу: гор. Тбилиси, Университетская ул., 17. Тел. 2-25-82.

СЕГОДНЯ В ТЕАТРАХ

Театр оперы и балета имени З. Палиашвили — «Абесалом и Этери» (в 8 ч. веч.); театр имени Ш. Руставели — «Рассказ нищего» (в 8 ч. веч.); театр имени К. Марджанишвили — «Деревья умирают стоя» (в 8 ч. веч.); театр имени А. Грибоедова — «Поздняя любовь» (в 8 ч. веч.); театр армянской драмы имени С. Шаумяна — «Саят-Нова» (в 8 ч. веч.); театр музкомедии имени В. Абашидзе — «Любимая племянница» (в 3 ч. 30 м. веч.); грузинский ТЮЗ— «Златокудрые» (в 3 ч. дня, аб. № 42); «У опасной черты» (в 7 ч. веч., аб. № 39); русский ТЮЗ — «Аленький цветочек» (в 11 ч. утра); грузинский кукольный театр — «Сказки бабушки Дареджан» (в 12 ч. и в 3 ч. дня); Грузгосфилармония, Летний театр — конкурс на получение дипломов и медалей лауреатов первого республиканского фестиваля молодежи Грузии (в 8 ч. веч.).

СЕГОДНЯ НА ЭКРАНАХ

В кинотеатрах: имени Руставели, «Амирани» (в летн. театре), «Октябрь» (в зимн. театре), «Исани» (в зимн. театре), «Спартак», «Тбилиси», имени 26 комиссаров (в зимн. театре), «Сакартвело» (Красный зал), в клубах: имени Ворошилова, имени Плеханова — «Путевка в жизнь»; «Исани» (в летн. театре), «Комсомолец», «Колхида» (в зимн. театре), в Доме офицеров, в парке имени Кирова — «Илья Муромец»; имени 26 комиссаров (в летн. театре) — «Красные дьяволята»; «Сакартвело» (Зеленый зал), «Колхозник» — «Тень на дороге»; «Колхида» (в летн. театре) — «Дон-Жуан»; в парке Ваке — «Димитровградцы»; в клубе имени Дзержинского (в летн. театре) — «Дело № 306»; «Дидубе» (в зимн. театре) — «Путь к тебе»; в летн. театре — «Тень у пирса»; «Казбеги», в Центральном доме культуры промкооперации — «Сердце поет»; в Доме культуры имени Горького — «Высота»; в парке имени Орджоникидзе — «Моя дочь».

Продаются спальня, сервант, горка, трельяж, обеден. стол и др. домашн. вещи. Спр. ул. Мачабели, 6, вход с подъезда, 2-й эт., верхн. звонок. Видеть в любое время.

30 мая 1957 года в гор. Киеве проводится
57-й тираж выигрышей
ГОСУДАРСТВЕННОГО 3% ВНУТРЕННЕГО ВЫИГРЫШНОГО ЗАЙМА
В этом тираже всего будет разыграно 85.000 выигрышей на сумму 46 миллионов 502 тысячи рублей, в том числе:
20 выигрышей — по 50.000 рублей
50 выигрышей — по 25.000 рублей
250 выигрышей — по 10.000 рублей
800 выигрышей — по 5.000 рублей
7.000 выигрышей — по 1.000 рублей
76.880 выигрышей — по 400 рублей
По займу ежегодно проводится шесть основных и один дополнительный тиражи выигрышей.
Облигации займа продаются и свободно покупаются сберегательными кассами.
ПРИОБРЕТАЙТЕ ОБЛИГАЦИИ ГОСУДАРСТВЕННОГО 3% ВНУТРЕННЕГО ВЫИГРЫШНОГО ЗАЙМА!
Участвуйте в тираже выигрышей!
Управление гострудсберкасс и госкредита Грузинской ССР.

А. А. и М. А. Аскаровы с семьями извещают о смерти матери
Нины Исаковны Аскаровой.
Гр. паних. 25 мая, в 8 час. веч., на кв. — ул. Камо, 35. Вынос 26 мая, в 4 часа дня.

Г. М., А. М., Т. Я., Е. Д. Цава с детьми извещают о смерти отца, заслуженного учителя Грузинской ССР
Максима Николаевича Цава.
Похороны 28 мая, в г. Сухуми (Горийская ул., 20).

Б. Р., Л. Р., М. Р., С. Р., М. Р. Хахмигери-Баташвили с семьями и родственниками извещают о смерти сестры
Любови Рубеновны Баташвили-Пичхадзе.
Гр. паних. 25 мая, в 8 час. веч., на кв. — переулок Мясникова, 5. Вынос 26 мая, в 3 часа дня.

ПРОГРАММА ПЕРЕДАЧ ГРУЗИНСКОГО РАДИО

на 26 мая

ПО ПЕРВОЙ ПРОГРАММЕ

По радиостанциям на волнах 1571, 59,52 м. и тбилисской городской сети

06.30 — народные песни, 07.45 — пьесы для оркестра народных инструментов, 08.20 — концерт популярной музыки, 11.00 — воскресный выпуск «Пионерской зорьки», 11.30 — спортивная передача «Внимание, на старт!», 12.50 — эстрадный концерт, 14.45 — передача из цикла «Творчество Шопена», 15.30 — передача: «На курортах Аджарии», 15.55 — отрывки из грузинских кинофильмов, 16.20 — передача из цикла «Зарубежная прогрессивная литература», 17.00 — беседа «Борьба колониальных народов за свободу и независимость», 17.20 — передача для детей— радиоинсценировка «Сказка о малярной кисти», 19.00 — радиожурнал «Наука и техника», 19.30 — концерт грузинской балетной музыки, 20.30 — концерт грузинской легкой музыки.

По радиостанции на волне 1571 м. и тбилисской городской сети

21.00 — концерт Краснознаменного ансамбля имени Александрова.

ПО ВТОРОЙ ПРОГРАММЕ

По радиостанции на волне 59,52 м.

21.00 — концерт оперной музыки, 22.00—концерт легкой музыки.

По радиостанции на волне 66,08 м.

От 18.00 до 19.00—передача на армянском языке, от 20.30 до 21.00 — передача на азербайджанском языке.

ПРОГРАММА ТЕЛЕВИЗИОННЫХ ПЕРЕДАЧ

на 25 мая

20.00 — репортаж «С фотоаппаратом в городе Ленина», 20.10 — хроникально-документальный фильм «В городе дворцов», 20.20 — художественный фильм «Мой маленький друг».

Гр. КРЫЛОВА Любовь Васильевна, проживающая по ул. Гоголя, 47, возбуждает дело о разводе с гр. АМИРХАНОВЫМ Арменаком Исаевичем, проживающим по Плехановскому проспекту, 114. Дело подлежит рассмотрению в нарсуде Сталинского района гор. Тбилиси.

Сотрудники городской санитарно-эпидемиологической станции извещают о смерти
Вуколи Парнаозовича Жордания
и выражают соболезнование семье покойного.

АДРЕС РЕДАКЦИИ: Тбилиси, пр. Руставели, 42. ТЕЛЕФОНЫ: заместители редактора — 3-18-04, 3-18-07, ответственный секретарь — 3-17-06, приемная — 3-11-24; ОТДЕЛЫ: партийной жизни — 3-14-82, пропаганды марксистско-ленинской теории — 3-11-22, советского строительства — 3-16-27, обзоров печати — 3-17-44, литературы и искусства — 3-63-28, культуры — 3-30-61, промышленности, транспорта и товарооборота — 3-22-82, сельского хозяйства — 3-19-49, республиканской информации — 3-17-03, писем—3-12-83, местных корреспондентов — 3-11-22, иностранный — 3-17-44; Кабинет рабселькора — 3-16-27. Прием объявлений — 3-18-02. ИЗДАТЕЛЬСТВО (ул. Ленина, 14): директор — 3-65-41, заместители директора — 3-22-63. Бухгалтерия — 3-51-81. Директор типографии — 3-24-80. Техническая часть — 3-11-28.

* * * Типография Издательства ЦК КП Грузии «Заря Востока» им. А. Ф. Мясникова, Тбилиси, просп. Руставели, 42. УЭ00895