ПРОЛЕТАРИИ ВСЕХ СТРАН, СОЕДИНЯЙТЕСЬ!

ЗАРЯ ВОСТОКА

ГОД ИЗДАНИЯ 36-й

ОРГАН ЦЕНТРАЛЬНОГО И ТБИЛИССКОГО КОМИТЕТОВ КОМПАРТИИ ГРУЗИИ И СОВЕТОВ ДЕПУТАТОВ ТРУДЯЩИХСЯ ГРУЗИНСКОЙ ССР
„ზარია ვოსტოკა" – საქართველოს კომპარტიის ცენტრალური კომიტეტის, თბილისის კომიტეტისა და საქართველოს სსრ მშრომელთა დეპუტატების საბჭოების ორგანო

№ 155 (9959) Среда, 3 июля 1957 г. Цена 20 коп.

Великая забота партии о благе народа

Каждый день приближает нас к славному празднику 40-й годовщины Великого Октября. Как всемирно-исторический рубеж, легла эта дата в летописях человечества, знаменуя собой начало новой эры в его судьбе, в жизни миллионов простых людей во всем мире.

В эти дни каждый советский человек охватывает мысленным взором путь, пройденный за истекшие годы социалистического строительства. Преодолевая неимоверные трудности, сокрушая происки врагов, вредителей, паникеров, героическая партия коммунистов, созданная и выпестованная гением революции Владимиром Ильичем Лениным, уверенно вела и ведет страну по пути, проложенному Великим Октябрем.

В нашей стране победил социализм—новый общественный строй, в котором нет места ни частной собственности на средства производства, ни эксплуатации человека человеком. Молодежь наша, как диковинку, рассматривает документы и памятники эпохи самодержавия и капиталистического рабства. С трудом она может представить себе прошлое бесправие рабочего человека, бескультурье, безработицу, нищету трудящихся масс.

Одно из главнейших завоеваний Октябрьской революции состоит в том, что впервые народ стал единственным и полноправным хозяином своей страны, всех ее богатств, всего того, что каждодневно создается трудом и талантом трудящихся масс. Вот почему так уверенно и смело, гигантскими шагами, идут вперед наша промышленность и сельское хозяйство, наука и культура.

В результате последовательного проведения ленинской генеральной линии, громадной организаторской работы Коммунистической партии, самоотверженного труда народных масс в СССР создана первоклассная индустрия—основа основ мощи и благосостояния страны.

Преимущественное развитие тяжелой индустрии позволяет успешно развивать все отрасли социалистической экономики, вооружать необходимой техникой сельское хозяйство, промышленность, изготовляющую разнообразные товары народного потребления. Разве под силу было бы старой России осуществить грандиозную программу освоения целинных и залежных земель? А наша страна смогла поставить и решить эту задачу. Чтобы освоить 35,9 миллиона гектаров новых земель, потребовалась могучая техника—миллионы тысячи тракторов, комбайнов молотилок, автомашин. И промышленность их дала.

Перестройка управления промышленностью и строительством, проведенная в соответствии с решениями февральского Пленума ЦК КПСС и седьмой сессии Верховного Совета СССР, открывает новые возможности для лучшего использования резервов производства, технического прогресса, развития творческой активности масс.

Коммунистическое общество, писал много лет назад В. И. Ленин, создается «для обеспечения **полного** благосостояния и свободного **всестороннего** развития **всех** членов общества». Ныне в повседневной жизни осуществляется эта бессмертная ленинская правда. Все, что делается в Советской стране, все, что строится и создается в ней, умножая богатство и могущество Советского Союза, вместе с тем изо дня в день повышает жизненный уровень народных масс.

«При Советской власти рабочему человеку стало жить во сто раз лучше. А когда на душе легко, работать хочется с новыми силами»,—так делится своими мыслями в газете «Уральский рабочий» потомственный кузнец-котельщик Верх-Исетского завода Иван Максимович Скачков. Ему 63 года, государство обеспечило его пенсией, но он пока не думает уходить из цеха, с которым сроднился за десятки лет. И семья у Ивана Максимовича рабочая. Сын—токарь, дочь тоже работает на заводе. «В старое время,—пишет И. М. Скачков,—я давно уже был бы негоден, меня бы выбросили за ворота, как это делали раньше заводчики с пожилыми рабочими... мой отец трудился до седьмого пота, а получал гроши. На сапоги не мог заработать, ходил в лаптях. Мы, его дети, до женихов бегали босыми. Самая большая мечта была у нас, помню, иметь... галоши». Ныне рабочая семья обеспечена всем необходимым. Предприятие предоставило ей хорошую квартиру. За свой труд глава семьи получил много почетных грамот.

Разве можно считать каким-либо исключением эту судьбу кадрового рабочего с уральского завода?

Рост промышленного и сельскохозяйственного производства, как указал XX съезд КПСС, создал реальные возможности для неуклонного повышения жизненного уровня народа. Особенно много сделано для улучшения благосостояния трудящихся за последнее время после XX съезда КПСС. Нет ни одной семьи, которая бы не ощутила на себе реальных результатов осуществленных партией мер в интересах всего народа. У нас действует новый Закон о государственных пенсиях. Повышена заработная плата низкооплачиваемым рабочим и служащим. Сокращен рабочий день в субботние и предпраздничные дни. Отменена плата за обучение в средних и высших учебных заведениях. Увеличена продолжительность отпусков женщинам по беременности. В шестой пятилетке осуществляется постепенный перевод рабочих и служащих на семичасовый рабочий день.

Огромный вклад в дело повышения народного благосостояния вносят труженики колхозной деревни. Благодаря мерам, принятым партией и правительством, намного расширены посевные площади. Никогда раньше наша страна не собирала столько хлеба, сколько его собрано в минувшем году. Увеличился сбор хлопка, сахарной свеклы, овощей, картофеля.

О неуклонном повышении жизненного уровня советских людей свидетельствуют материалы бюджетных обследований, проводимых Центральным статистическим управлением. В 1956 году по сравнению с предвоенным 1940 годом в рабочих семьях увеличились, например, покупки тканей в среднем на 94 процента, в том числе шерстяных—почти в три раза, кожаной обуви—на 83 процента. В семьях колхозников в расчете на одного человека приобретено тканей более чем в два раза, в том числе шерстяных—в 3,5 раза, кожаной обуви—на 95 процентов больше, чем в 1940 году.

С неослабной энергией партия заботится о более полном удовлетворении неуклонно возрастающего спроса трудящихся на промышленные товары. Принимаются меры, чтобы увеличить выпуск товаров народного потребления, повысить их качество, улучшить состояние советской торговли.

Советские люди стали лучше питаться, лучше одеваться, культурнее жить. Это результат неуклонного подъема материального благосостояния, которого добивается наш народ под руководством Коммунистической партии.

На днях с большим удовлетворением страна встретила сообщение о досрочном выполнении полугодового плана заготовок и закупок молока. Государству сдано и продано молока на 26 процентов больше, чем за такой же период в прошлом году.

Опираясь на успехи, достигнутые сельским хозяйством, партия выдвинула всенародную задачу—в ближайшие годы догнать Соединенные Штаты Америки по производству мяса, молока и масла на душу населения. Этот призыв нашел горячую поддержку у миллионов тружеников деревни, ибо он полностью отвечает жизненным интересам всех трудящихся.

Политика нашей партии в области развития экономики и подъема благосостояния трудящихся является ленинской политикой, выработанной Центральным Комитетом при полной поддержке местных организаций и всей партии. В борьбе за осуществление своей ленинской политики наша партия стала еще сильнее и сплоченнее. Советский народ горячо одобряет и безраздельно поддерживает политику партии, он уверен, что осуществление этой политики приведет к новым победам коммунизма.

Советская страна переживает большой политический и хозяйственный подъем. Только люди, утратившие связи с жизнью, нытики и маловеры, не видящие творческого подъема народных масс, могут сомневаться в реальности планов, намеченных нашей партией. Только политические слепцы и недруги социализма могут отрицать успехи нашей партии и советского народа. Силы нашего народа, сплоченного вокруг Коммунистической партии и ее ленинского ЦК, поистине неисчислимы и способны творить чудеса. Никому не удавалось и не удастся поколебать веру советского народа в свои силы. Коммунистическая партия всегда боролась и борется против тех, кто тормозит наше движение вперед по пути строительства коммунизма.

В последнее время партия и правительство круто повернули внимание всех партийных, советских, хозяйственных и профсоюзных организаций к решению жилищной проблемы. В прошлом году в городах и рабочих поселках построены новые дома общей площадью в 36 миллионов квадратных метров, что равняется всей площади жилья таких больших городов, как Киев, Баку, Харьков, Горький, Свердловск и Челябинск, вместе взятые. Кроме того, в сельской местности построено около 700 тысяч жилых домов.

В текущем году будет построено более 46 миллионов квадратных метров новой жилой площади. Чтобы наглядно представить эту цифру, стоит напомнить, что в дореволюционной Москве имелось всего лишь около 12 миллионов квадратных метров жилья. Успеху жилищного строительства содействует широкая народная инициатива. В этом важном деле по примеру горьковчан участвуют десятки и сотни тысяч рабочих и служащих.

Советские люди по праву гордятся успехами, достигнутыми в области культуры и науки. У нас введено всеобщее семилетнее образование и принимаются меры к тому, чтобы в годы шестой пятилетки в городах и сельской местности осуществить в основном всеобщее среднее образование. В высших учебных заведениях и техникумах сейчас обучается с отрывом и без отрыва от производства более 4 миллионов человек. В советских вузах почти два миллиона студентов, или в два с лишним раза больше, чем во всех капиталистических странах Европы, вместе взятых. По размаху подготовки квалифицированных кадров СССР занимает первое место в мире.

Для Коммунистической партии нет цели более высокой, чем забота о благе и счастье народа, об улучшении условий его жизни. Конечно, у советских людей есть еще немалые трудности, партия не закрывает на них глаза и говорит о них народу прямо и открыто. Народ видит и ценит то, что партия настойчиво и последовательно добивается неуклонного подъема социалистической экономики, материального благосостояния и культуры всех трудящихся. В этом источник той глубокой любви и доверия, которые питают к нашей великой ленинской партии все народы Советского Союза.

Передовая статья «Правды» — 2 июля

Социалистическое соревнование в честь 40-летия Великого Октября

НАРАСТАЮТ Т�EМПЫ УБОРОЧНЫХ РАБОТ

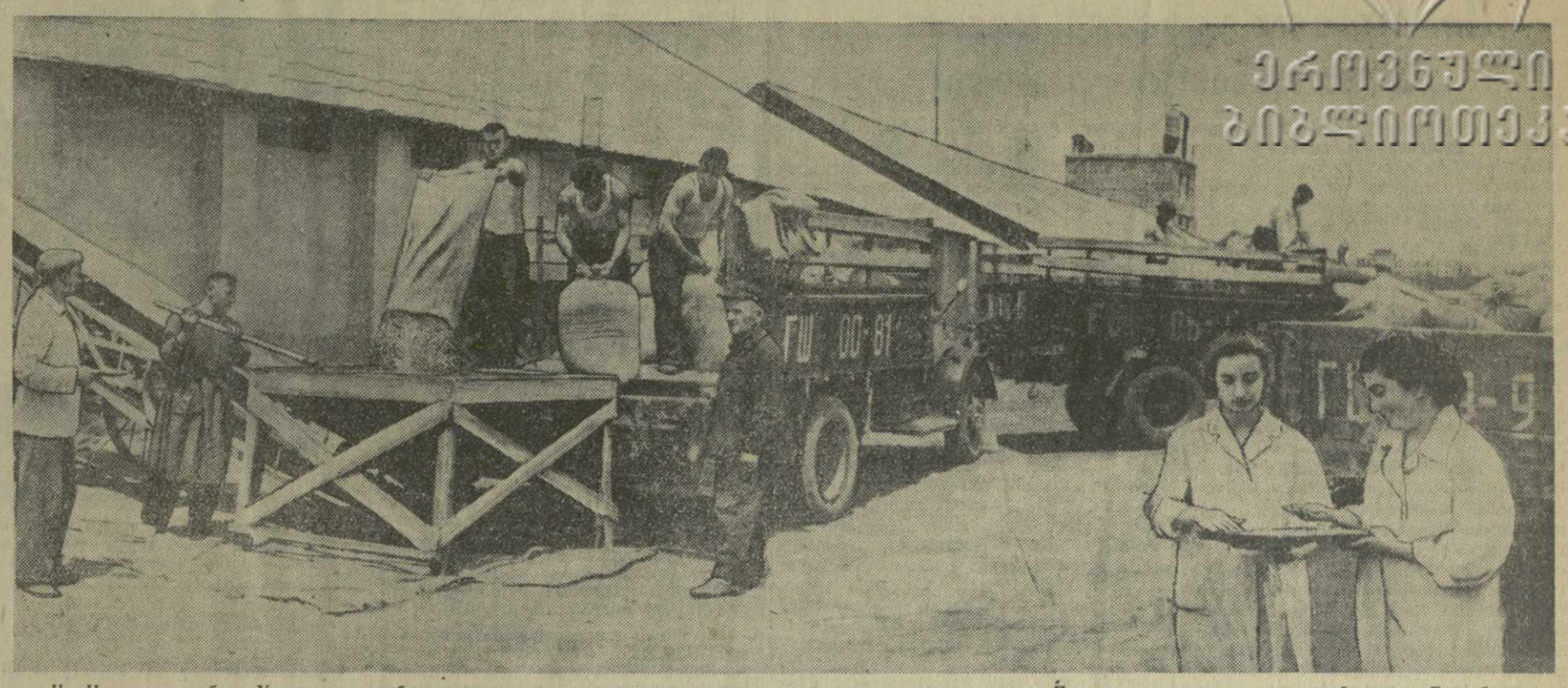

На Навтлугскую базу Управления хлебопродуктов зерно нового урожая начало поступать с середины июня. Первым привез зерно телетский колхоз Гареубанского района. Затем доставили хлеб другие артели этого же района — кумисская, авчальская, глданская, норийская. Темпы сдачи хлеба нарастают с каждым днем. Только в течение одного дня — 1 июля на базу прибыли 32 машины с зерном нового урожая. На снимке: колхозники сельхозартели имени Ленина села Норио доставили на базу очередную партию пшеницы.

Фото В. Тархова.

Дневник уборочной

СКАШИВАТЬ ХЛЕБА НА НИЗКОМ СРЕЗЕ

В районах Кахетии, в Южной Карталинии — в колхозах Гардабанского Марнеульского, Болнисского районов развернулась массовая уборка колосовых. Вслед за озимым ячменем началась жатва пшеницы.

Повсеместно выращен богатый урожай колосовых. Долг колхозников и сельских механизаторов — убрать его в сжатые сроки и без потерь. Откликнувшись на патриотический призыв коллектива 12-го комбайнового агрегата Гурджаанской МТС, возглавляемого знатным механизатором Я. Белянниным, водители степных кораблей обязались, следуя примеру гурджаанцев, скосить хлеба в сжатые сроки, не допустить потерь зерна. Многие комбайнеры с честью держат свое слово.

Но вместе с тем имеют место факты недоброкачественной уборки, допускаются большие потери зерна. Взять, к примеру, колхоз имени Кирова села Сабуе Кварельского района. На полях артели жатву ведут три комбайна Энисельской МТС, но убирают они неудовлетворительно, оставляя в стерне много колосьев. Происходит это потому, что хлеба скашивают на высоком срезе.

Как известно, при скашивании на высоком срезе хедер комбайна не захватывает часть пригнутых колосьев, что приводит к потерям. При правильной организации уборки высота стерни не должна превышать 12—15 сантиметров, но это требование зачастую нарушается. Между тем расчеты показывают, что если на каждом квадратном метре оставить хотя бы по одному колосу, потери зерна в целом на гектаре составят не менее 8 килограммов.

Поэтому, чтобы избежать потерь урожая, хлеба следует убирать только на низком срезе. Для этого режущий аппарат комбайна должен быть опущен как можно ниже. Передовые водители комбайнов, стремясь ускорить работу режущего аппарата, устанавливают двигающие шестерни с меньшим количеством зубьев, что особенно необходимо при уборке тучных и высоких хлебов.

В последнее время в ряде районов, где идет жатва колосовых, выпали дожди, вызвавшие полегание хлебов. Для уборки таких хлебов комбайны следует оборудовать специальными приспособлениями, помогающими убирать полегшую пшеницу.

При уборке на высоком срезе теряется не только зерно, но и большое количество соломы, идущей на корм скоту.

Сельские механизаторы, убирая колосовые на низком срезе, вы сохраните колхозам тонны хлеба!

Раздельным способом

Еще не созрели хлеба, когда машины и люди из тракторной бригады Тамарисской МТС Болнисского района уже были в поле, чтобы в полной готовности встретить урожай.

— Главное при раздельной уборке,—говорит руководитель тракторной бригады Вали Гасанов,—это не прозевать сроков. Как только созрели хлеба, мы сразу пустили лафетные жатки.

На участке «Кар тапасы» ведет уборку комбайнер Георгий Сивсивадзе на самоходном комбайне, оборудованном подборщиком. Бригадные машины едва успевают отвозить намолоченное зерно. Янтарная пшеница потоком течет из бункера в кузов грузовика.

— Какой намолот? — спрашивает бригадир.

— На круг берем 22 центнера с гектара. Это у нас самый лучший участок, — отвечает Г. Сивсивадзе.

Председатель колхоза имени Калинина Мирзали Фатуллаев считает, что на всей площади в 220 гектаров озимая пшеница даст не меньше 18 центнеров зерна с гектара. Когда он называет эту цифру, в его словах звучит законная гордость.

— Сегодня мы отправили на базу Управления хлебопродуктов первую партию зерна,—продолжает М. Фатуллаев. — Сдали государству первые 30 центнеров пшеницы. Зерно чистое, сухое, полновесное. Только при раздельной уборке такое бывает.

Механизаторы и колхозники убедились в преимуществе раздельной уборки хлебов. Главный инженер-механик МТС Ким Амириди рассказывает:

— Мы взяли два участка. На одном хлеб был убран раздельным способом, на другом—прямым комбайнированием. Что же получилось? Раздельная жатва дала прибавку в два с лишним центнера зерна на каждом гектаре. Если эту цифру помножить на 300 — столько гектаров занимает пшеница, которую мы намечаем убрать раздельным способом, — то, выходит, что мы получим дополнительно не менее 600 центнеров зерна.

Колхозы зоны Тамарисской МТС раньше, чем другие артели района, начали жатву. Здесь уже успели полностью скосить озимый ячмень на площади 619 гектаров.

Сейчас все колхозы района ведут массовую уборку озимой пшеницы, занимающей 9.070 гектаров. Убраны раздельным способом первые 100 гектаров. Широкое внедрение прогрессивного метода уборки позволит болнисским колхозам на много увеличить валовой сбор зерна.

Примечательным является то, что в нынешнем году труд механизаторов на раздельной уборке урожая организован в МТС Болнисского района по-новому. Еще совсем недавно косовицу хлебов вели одни люди, подборку валков—другие. Это порождало обезличку, приводило к потерям урожая. Нынче, еще до начала жатвы, за каждым агрегатом закрепили определенные участки. На них комбайнер сначала косит хлеб жаткой, а затем производит подборку и обмолот валков комбайном. У механизаторов повысилось чувство ответственности за качество уборки.

— Нам приходится перестраиваться на ходу,—рассказывает первый секретарь Болнисского райкома партии Ш. Кутидзе.—Жаркая погода ускорила созревание хлебов и нарушила все ранее составленные графики. Мы собирались косить озимую пшеницу не раньше, как в конце июня, а пришлось начинать жатву 25 числа. На освободившихся полях посеяли кукурузу на корм. Теперь главное—убрать пшеницу в сжатые сроки. Рассчитываем завершить косовицу за десять дней.

Наступили решающие дни борьбы за урожай, за досрочное выполнение государственного плана хлебопоставок.

Г. ГАСАНОВ.
(корр. «Зари Востока»).

Уберем урожай хлебов за 10 дней

2 июля

Отличились на жатве

«Заря Востока» продолжает публиковать сообщения о трудовых успехах механизаторов сельского хозяйства Грузии, показывающих образцы высокопроизводительного использования техники на уборке колосовых культур.

ГАМАРДЖВЕБСКАЯ МТС

Коллектив комбайнового агрегата в составе комбайнера **И. Озашвили**, тракториста **Р. Гомелаури** и штурвального **И. Каташвили** убрал комбайном «Сталинец-6» на полях колхоза села Озаани 25 гектаров пшеницы при плане 10 гектаров и намолотил по 25 центнеров зерна с гектара.

ГАРДАБАНСКАЯ МТС

Коллектив комбайнового агрегата в составе комбайнера **Г. Бархат**, тракториста **У. Кулиева** и штурвального **И. Юсупова** убрал комбайном «Сталинец-6» на полях колхоза имени Ильича села Джандари 20 гектаров пшеницы при плане 9 гектаров и намолотил по 18,5 центнера зерна с гектара.

ЦИТЕЛЬСКАЯ МТС

Коллектив комбайнового агрегата в составе комбайнера **Б. Тоглитишвили**, тракториста **Д. Гогилашвили** и штурвального **Г. Даниелова** убрал комбайном «Сталинец-6» на полях колхоза имени Сталина села Земо-Мачхаани 30 гектаров пшеницы при плане 10 гектаров и намолотил по 15 центнеров зерна с гектара.

ЛАГОДЕХСКАЯ МТС

Коллектив комбайнового агрегата в составе комбайнера **В. Манагадзе**, тракториста **Г. Горгиашвили** и штурвального **С. Гоголадзе** убрал комбайном «Сталинец-6» на полях колхоза «Ленинис андердзи» села Шрома 20 гектаров пшеницы при плане 10 гектаров и намолотил по 20,5 центнера зерна с гектара.

Урожай убран за 8 дней

ЦИТЕЛИ-ЦКАРО. (По телефону). Богатый урожай колосовых созрел на полях колхозов, обслуживаемых Кедской МТС Цителцкаройского района. Механизаторы станции заблаговременно подготовили всю технику к уборке нового урожая.

Комбайнеры, штурвальные и трактористы, включившись в социалистическое соревнование в честь 40-летия Великой Октябрьской социалистической революции, взяли обязательство убрать урожай хлебов за 10 рабочих дней без потерь и намолотить в среднем 18 центнеров зерна с гектара.

И вот уже одержана первая победа. На полях колхоза имени Микояна села Цители-Сабатло комбайнеры А. Циклаури, Н. Заганидзе, И. Апшинашвили, штурвальные В. Бурдули, Р. Цкитишвили, Ш. Циклаури, трактористы Х. Хуцураули, М. Циклаури, В. Арустамян и другие механизаторы Кедской МТС совместно с полеводческими бригадами, возглавляемыми В. Оганезяном и Т. Арзуманяном, за 8 рабочих дней собрали весь урожай хлебов. Скошено 864 гектара пшеницы и 136 гектаров ячменя. Показывая образцы высокопроизводительного использования техники на уборке колосовых, механизаторы Кедской МТС перекрыли свои обязательства и по намолоту зерна. Они намолотили 23 центнера пшеницы и более 23 центнеров ячменя в среднем с гектара.

Дорог каждый день, каждый час

Колхозы, обслуживаемые Велисцихской МТС Гурджаанского района, вырастили в нынешнем году богатый урожай колосовых. Сухая, жаркая погода способствовала быстрому созреванию хлебов. Поэтому нынче уборочные работы здесь начались раньше, чем обычно. Механизаторы станции и колхозники приступили к жатве хорошо и всесторонне подготовленными, своевременно и без потерь убрали озимый ячмень на площади в 268 гектаров. Но это—только начало жатвы. Впереди—уборка наиболее ценной зерновой продовольственной культуры—озимой пшеницы, которой занято 2.562 гектара.

Нынче хлеба созрели повсеместно почти одновременно. Чтобы не терять дорогого времени, МТС пришлось со второго же дня жатвы, т. е. с 27 июня, включить в работу все 16 комбайнов. Коллективы комбайновых агрегатов Велисцихской МТС в содружестве с полеводами обязались убрать урожай пшеницы за десять рабочих дней. Обязательства эти вполне реальны. Итоги первых дней жатвы свидетельствуют о том, что велисцихские механизаторы, несомненно, сдержат свое слово. Люди стараются, трудятся с душой. Всем ясно, какой выигрыш от своевременной уборки урожая. Коллективы комбайновых агрегатов, которыми руководят Г. Кочиашвили, Д. Берулашвили, Г. Арутюнов и некоторые другие, с честью выполняют взятые обязательства. Первые намолоты зерна пшеницы радуют полеводов и механизаторов. Их честный труд дал прекрасные плоды. Взять, к примеру, колхоз имени Калинина села Чумлаки. На артельных полях убирают пшеницу три комбайна. На механизированном току установлены сложные зерноочистительные машины «ОС-3», «ОС-1», зернопульт, транспортер. Все машины работают на электроэнергии. За два дня уборки сюда навезли горы зерна. На току 27 июня скопилось около 300 тонн золотистой пшеницы.

У агронома колхоза Ксении Чипашвили мы узнали, что нынче ячменя собрано с гектара 23 центнера. На вопрос о том, сколько получается с гектара пшеницы, она ответила, что при плане в 13,5 центнера пока намолачивают на круг не менее 20. Такие же урожаи пшеницы собирают в первые дни и в других сельхозартелях.

Директор МТС Д. Сариев уверенно говорит о том, что в среднем по зоне станции урожайность колосовых будет равна 20 центнерам, а кукурузы в зерне при плане 19 будет собрано не менее 30. Он не сомневается и в том, что механизаторы с каждым днем будут наращивать темпы уборки урожая. Условия погоды дадут возможность раньше прошлогоднего закончить жатву...

Но не это беспокоит сейчас директора МТС... Хлеба сразу поспели. Надо бы их вовремя и быстро убрать, да техники не хватает. Он давно убедился в том, что потери на уборке бывают главным образом от осыпания зерна, от снижения его натуры и абсолютного веса из-за перестоя хлебов на корню... Если бы республиканское Министерство сельского хозяйства распорядилось перебросить в МТС на несколько дней из других районов, пока не начинающих жатву, хотя бы пять комбайнов, то это сократило бы сроки уборки, можно было бы избежать потерь зерна. А сейчас... Перестоит хлеб лишних день-два, и колхозы не доберут 2—3 центнера зерна с гектара.

А что предпринимается механизаторами и колхозами для сокращения сроков жатвы, уменьшения потерь зерна? Стремясь свести до минимума потери, колхозы организовали сбор колосьев. Большую помощь им оказывают в этом деле учащиеся.

Немало среди механизаторов таких, которые проявляют ценную инициативу, добиваются сокращения сроков уборки. Нам довелось беседовать с мастером комбайновой уборки Д. Берулашвили. Он не только комбайнер. Свободно владея профессиями тракториста, электрика, сварщика, слесаря-монтажника, токаря, Берулашвили заслуженно пользуется всеобщим авторитетом среди колхозников и механизаторов. В прошлом году т. Берулашвили за сезон убрал 540 гектаров колосовых. Из них 326 гектаров он скосил в Актюбинской области, будучи одним из посланцев Грузии на целинных землях. За прошлый сезон им было намолочено 874 тонны зерна. По показателям прошлого года Г. Берулашвили нынче является участником Всесоюзной сельскохозяйственной выставки.

Сейчас комбайновый агрегат т. Берулашвили, в составе штурвального В. Гарсеванишвили, тракториста А. Арутюнова и его сменщика Р. Шакарашвили, убирает озимую пшеницу в колхозе села Вазисубани. Коллектив агрегата за три дня работы вместо 30 гектаров по норме скосил «Сталинцем-6» 62, намолачивая в среднем 18 центнеров зерна с гектара.

Во время жатвы дорог каждый день, каждый час... Тов. Берулашвили оставалось убрать один-два гектара. По маршруту движения комбайнов ему нужно перейти на другие участки, для чего потребуется дважды переводить комбайновый агрегат из рабочего положения в транспортное. На эти операции и холостые пробеги уйдет почти полдня. А за это время можно скосить минимум десять гектаров пшеницы. Знатный комбайнер просит директора МТС изменить маршрут движения его агрегата. Тов. Сариев нашел предложение комбайнера правильным и на ходу внес изменение в маршрут. Тов. Берулашвили разрешено провести косовицу на соседнем стогектарном участке...

Для сокращения сроков косовицы и устранения потерь зерна велисцихские механизаторы впервые применяют в колхозе села Шашиани раздельный способ уборки хлебов. Они хорошо освоили новый способ уборки хлебов.

Лафетную жатку и подборщик Велисцихская МТС получила с большим опозданием—21 июня. Это и явилось причиной того, что до 27 июня включительно жаткой было скошено лишь 50 гектаров, а подборщиком обмолочено 42.

Для сокращения сроков жатвы с 28 июня механизаторы проводят уборку урожая и в ночное время, так как сейчас на полях до рассвета росы не бывает.

Наряду с жатвой в колхозах проводятся удаление с полей пожнивных остатков при помощи волокуш, скирдование соломы, вспашка стерни и посев пожнивной кукурузы, уход за посевами кукурузы, подсолнечника, кормовых культур, обработка виноградников, садов.

Но в первые дни уборки хлебов в колхозах зоны МТС не обошлось и без некоторых недостатков. Хлеба в большинстве случаев убираются на высоком срезе, в некоторых колхозах еще не организован сбор колосьев, очень медленно идет сдача зерна государству. Для своевременной подготовки зерна к сдаче его государству нужно с максимальной производительностью использовать все зерноочистительные машины колхозов и МТС, надо организовать круглосуточную работу машин.

Н. ЯРОВ.
(Спец. корр. «Зари Востока»).

Партийная жизнь

Повышаем уровень массово-политической работы

Онский райком партии придает большое значение постановке массово-политической работы на селе. Для тружеников деревни систематически читаются доклады и лекции. С ними выступают секретари райкома партии, заведующие отделами, члены бюро и другие руководящие работники.

С октября минувшего года для колхозников района прочитано более 350 лекций и политических докладов. По отдельным вопросам сельского хозяйства проведены четыре теоретические конференции. Во всех колхозах состоялись доклады о решениях седьмой сессии Верховного Совета СССР, о мероприятиях партии и правительства, направленных на дальнейшее совершенствование организации управления промышленностью и строительством.

Оживила свою работу лекторская группа райкома партии. Тезисы подготовленных лекций всесторонне обсуждаются на совещаниях группы. Здесь высказываются критические замечания и предложения, которые учитываются лекторами. Это способствует повышению идейного уровня лекционной пропаганды. Расширилась тематика лекций, они строятся на конкретных примерах из жизни района. «Опыт передовиков — всем колхозникам», «О перспективах развития виноградарства в районе», «Всемерно повышать продуктивность колхозного животноводства», «Развитие садоводства в районе и задачи колхозов», «Морально-политическое единство советского народа», «Достойно ознаменовать 40-летие Великого Октября», «Борьба за мир — генеральная линия внешней политики Советского государства» — вот далеко не полный перечень лекций, которые сейчас читаются колхозникам.

Но в постановке лекционной пропаганды у нас имеются и недостатки. В ряде сел, например, в Геби, Чиора, Глола, Цедиси лекции читаются крайне редко. Особенно плохо с этим делом в отдаленных селах. Лекторы здесь — редкие гости. Нами далеко не все сделано для того, чтобы здесь регулярно читались лекции по актуальным вопросам сельского хозяйства.

Среди сельского населения улучшилась агитационная работа. Ее ведут свыше 500 агитаторов и чтецов. Голос агитатора можно слышать не только в бригадах и звеньях, на животноводческих фермах, но и в квартирах колхозников. Беседы стали более содержательными и действенными.

Агитаторы объединены в 35 агитколлективах. Руководителями их утверждены опытные, знающие дело пропагандисты. В помощь руководителям агитколлективов периодически проводятся семинары и совещания, на которых обсуждаются наиболее важные вопросы политической работы на селе.

Райком партии провел четыре зональных совещания агитаторов, работающих среди сельского населения. Они обменялись опытом. В частности, заслуживает внимания работа, проводимая агитаторами сел Шкмери, Нигвзнари, Парахети и других.

На животноводческой ферме шкмерского колхоза агитатором работает Г. Гвимрадзе. Он добросовестно выполняет возложенные на него обязанности. На ферме оборудован красный уголок. Здесь в достаточном количестве имеется литература по вопросам животноводства. Ежемесячно выходит стенная газета «Мецховелета хма». В ней выступают пастухи и доярки, которые обмениваются опытом, критикуют недостатки.

Беседы агитатора Г. Гвимрадзе мобилизуют животноводов на достижение новых производственных успехов. План роста поголовья скота выполнен в колхозе на 105 процентов. Значительно возросла продуктивность животных. Высоких показателей в работе добились животноводы Е. Нацвлишвили, З. Гагнидзе и другие, неоднократно получавшие премии. Агитатор широко пропагандирует их опыт.

На животноводческой ферме нигвзнарского колхоза имени Хрущева большую работу проводит коммунист Ш. Гобеджишвили. Он многое сделал для того, чтобы поднять продуктивность скота, вывести ферму из отстающих в ряды передовых.

По итогам социалистического соревнования за первое полугодие животноводам нигвзнарского колхоза присуждено переходящее Красное знамя райкома партии и райисполкома.

Много инициативы в работе проявляет агитатор Н. Мешвилдишвили. Он пользуется заслуженным почетом и уважением в парахетском колхозе. Колхозники обращаются к агитатору с различными вопросами, делятся своими радостями и печалями. Но так, к сожалению, агитационная работа поставлена не везде. В районе есть немало таких агитаторов, которые безответственно относятся к выполнению своих обязанностей, редко проводят беседы, плохо увязывают их с жизнью.

На низком уровне ведется агитационная работа в гебском, кведском, глольском колхозах. Это в значительной мере сказывается на выполнении неотложных хозяйственных задач. В кведском колхозе своевременно не позаботились о вывозке удобрений на поля, затянули весенние сельскохозяйственные работы. Агитаторы прошли мимо этих недостатков.

В повышении уровня массово-политической работы на селе важную роль призваны сыграть сельские культурно-просветительные учреждения. В селах района насчитывается 21 клуб, 13 библиотек, 8 читален, работают районный Дом культуры, шесть киноустановок и две кинопередвижки. В клубах, библиотеках и читальнях насчитывается свыше 96 тысяч экземпляров различных книг и брошюр.

При сельских культурно-просветительных учреждениях работают 18 лекториев, которые объединяют более 100 лекторов.

Хорошо работают клубы и библиотеки в Парахети, Сакао, Жашква, Ончеви и других селах. Здесь созданы кружки художественной самодеятельности, агитационно-художественные бригады, которые выступают в колхозах, мобилизуют усилия колхозников на осуществление стоящих перед ними задач.

Надо, однако, признать, что районный отдел культуры еще слабо помогает культурно-просветительным учреждениям. По этой причине в ряде сел, как, например, Кведи, Гадамши, Шардомети, они фактически бездействуют.

В текущем году достигнуто некоторое улучшение в кинообслуживании сельского населения. Однако в селах, отдаленных от районного центра, еще редко демонстрируются кинофильмы.

В районе радиофицированы 27 сел и 13 колхозов. Райконторе связи необходимо усилить эту работу с тем, чтобы в ближайшее время закончить радиофикацию всех сельсоветов и колхозов района.

Трудящиеся района все шире развертывают социалистическое соревнование за достойную встречу 40-летия Великой Октябрьской социалистической революции. Они взяли на себя новые обязательства, направленные на повышение урожайности сельскохозяйственных культур, на дальнейший подъем животноводства, вызвали на соревнование тружеников сел Амбролаурского района.

Всемерно повышая уровень массово-политической работы на селе, райком партии, первичные партийные организации добиваются претворения в жизнь принятых обязательств, чтобы славный юбилей ознаменовать новыми успехами во всех областях колхозного производства.

В. МАИСУРАДЗЕ,
секретарь Онского райкома партии.

Гости из Латвии

САМТРЕДИА. (Корр. «Зари Востока»). В Самтредиа побывала делегация трудящихся Бауского района Латвийской ССР в составе первого секретаря райкома партии А. Лориньш, председателя исполкома райсовета К. Райскартс, председателя колхоза имени Ленина Э. Капкали, заместителя председателя колхоза имени К. Маркса К. Балиньш, главного зоотехника Межотненской МТС Б. Скутеле, редактора районной газеты «Бауская Дарбс» М. Афанасьева и других, всего 11 человек.

В честь приезда латвийских друзей в районном парке культуры состоялось собрание.

Гостей приветствовали председатель исполкома районного Совета М. Асатиани, председатель колхоза имени Киквидзе гор. Самтредиа Т. Тавадзе, зав. учебной частью второй городской средней школы Н. Копалеишвили, ученик первой городской средней школы Д. Папава и другие.

Руководитель делегации — первый секретарь Бауского райкома партии А. Лориньш говорил об огромном значении соревнования между районами двух братских республик, поблагодарил трудящихся Самтредского района за теплый прием и пожелал им дальнейших успехов в деле осуществления решений XX съезда КПСС.

На митинге председатель исполкома Бауского районного Совета К. Райскартс передал переходящие Красные знамена, учрежденные Бауским райкомом партии и райисполкомом («Лучшему колхозу Самтредского района» и «Лучшему предприятию района»), артели имени Киквидзе гор. Самтредиа и районному промкомбинату.

На собрании был подписан договор социалистического соревнования на 1957 год.

После митинга латвийские гости знакомились с городом Самтредиа. На другой день делегация латвийских колхозников побывала в колхозах и в совхозе. Бауские колхозники побывали также в Тбилиси, Гори, Кутаиси, Батуми.

Латвийская делегация выехала на родину. Перед отъездом гости пригласили своих друзей из Самтредиа приехать в Бауский район.

* * *

На снимке: гости из Латвии осматривают чайные кусты на плантации колхоза имени Орджоникидзе села Кулаши Самтредского района. Слева направо: М. Афанасьев — редактор бауской районной газеты; Н. Панцулая — секретарь Самтредского райкома партии; А. Лориньш — секретарь Бауского райкома партии; Э. Клетниекс — главный инженер Бауского промкомбината; К. Райскартс — председатель исполкома Бауского районного Совета; У. Кекелия — председатель колхоза имени Орджоникидзе села Кулаши.

Фото И. Гоголадзе.

Студенты Грузинского зоотехническо-ветеринарного института, изъявившие желание поехать на уборку урожая в район целинных земель. На снимке (слева направо): В. Урушадзе, А. Джанелидзе, И. Ишхнели, В. Мтварелидзе, Т. Чубинидзе, секретарь комитета комсомола С. Лашхи, Н. Месхия, Ш. Квирилиани.

Фото В. Тархова.

ПО СТРАНИЦАМ ГАЗЕТ

Сумгаитцы у металлургов Рустави

С каждым днем все более крепнет дружба между грузинскими и азербайджанскими металлургами. Стали традицией заключение договоров социалистического соревнования, проверка выполнения этих договоров и выполнения взятых обязательств, широкий обмен опытом.

Недавно у руставских металлургов побывала в гостях делегация сумгаитцев, которую возглавлял заместитель секретаря партийного комитета Бакинского трубопрокатного завода И. Алиев.

Сумгаитские металлурги совместно с партийной и профсоюзной организациями нашего завода подвели итоги выполнения обязательств за первый квартал. Победителем в соревновании вышел коллектив Закавказского металлургического завода имени Сталина.

«Металлург».

г. Рустави.

Колхозные кузнецы

С утра до позднего вечера не смолкает шум в колхозной кузнице.

«Ведает тайной железа», — говорят в селе Арадуши про Онисима Копалиани, который работает в кузнице вот уже 43 года. Не перечесть, сколько сельскохозяйственных орудий отремонтировал за это время Онисим. Сейчас с ним работает его ученик Геронтий Гасвиани.

Благодаря усилиям кузнецов колхозники сельхозартели села Арадуши обеспечены исправными сельскохозяйственными орудиями.

«Комунизмисакен».

Очамчире.

Сельскому хозяйству — квалифицированные кадры специалистов

☆

К 25-ЛЕТИЮ ГРУЗИНСКОГО ЗООТЕХНИЧЕСКО-ВЕТЕРИНАРНОГО ИНСТИТУТА

☆

Грузинский зоотехническо - ветеринарный институт отмечает 25-ю годовщину своего существования. За прошедшие четверть века коллективом вуза проделана большая работа в деле подготовки грузинских национальных кадров специалистов в области животноводства, в развертывании научно-исследовательской работы, в издании различных учебных пособий для студентов.

Институт располагает современным учебно-лабораторным оборудованием, укомплектован высококвалифицированными профессорско-преподавательскими кадрами. Теперь он превратился в крупный очаг подготовки ветеринаров и зоотехников для социалистического животноводства нашей республики.

В настоящее время в институте имеется два факультета — зоотехнический и ветеринарный, объединяющие 27 кафедр; кафедры руководят работой 14 лабораторий, 12 кабинетов, анатомического и зоологического музеев, павильона механизации и других учебных объектов.

Контингент студентов института составляет в настоящее время 1.000 человек. Ежегодно выпускается 200—225 специалистов, в том числе 100—125 ученых зоотехников и 100 ветеринарных врачей.

За время существования нашего вуза выпущено всего 3.352 специалиста. Большинство выпускников института практически руководит развитием животноводства в колхозах и совхозах республики. Помимо этого почти 80 процентов сотрудников и преподавателей Научно-исследовательского института животноводства и ветеринарии и нашего института получили высшее образование у нас в вузе. Институт поддерживает постоянную связь со своими выпускниками, консультирует их, проверяет, как они работают на производстве.

Серьезное внимание уделяется у нас производственному обучению студентов. Объектами учебной практики в основном служат учебно-опытное хозяйство института и хозяйства пригородных районов, а производственная практика проводится в совхозах и колхозах Грузии, Краснодарского и Ставропольского краев.

В деле воспитания у студентов навыков самостоятельной творческой работы большое значение имеет студенческое научное общество, руководящее всей научно-исследовательской работой. В научных кружках работают 200—270 наиболее способных студентов.

Наряду с подготовкой кадров зоотехников и ветеринаров коллектив преподавателей института проводит большую научно-исследовательскую работу.

Работники сельского хозяйства Грузии получают от зоотехническо-ветеринарного института постоянную помощь при решении вопросов развития животноводства, увеличения поголовья скота и повышения продуктивности животноводства.

За последние семь лет в производство внедрено более 70 научных тем, разработанных в институте. Хорошей славой, например, пользуется среди животноводов Советского Союза бактериофаг против паратифа и колибациллеза телят, изготовляемый по методу профессора И. Квеситадзе.

Большую экономию приносит звероводческим хозяйствам страны новый способ кормления пушных зверей куколкой тутового шелкопряда взамен мяса, разработанный профессором С. Еркомаишвили.

На сыроваренных заводах Грузии вырабатывается ежегодно до 300 тонн нового грузинского сыра, приготовляемого по способу доцента Н. Пиранишвили. Можно назвать и десятки других тем, разработанных в институте и внедренных в практику.

Результаты исследований ученых обсуждаются на ежегодных институтских научных конференциях. Помимо этого, начиная с 1951 года, проводятся ежегодные межвузовские конференции с участием представителей Грузинского, Ереванского зооветеринарных и Азербайджанского сельскохозяйственного институтов, проходящие по очереди в Тбилиси, Ереване и Кировабаде.

Осуществляя решения XX съезда Коммунистической партии и Пленумов ЦК КПСС, наш институт усилил производственную помощь колхозам и совхозам, ведет широкую пропаганду сельскохозяйственных знаний, организуя лекции, беседы, консультации, издавая брошюры, плакаты, листовки. Помощь производству оказывается также путем подготовки и переподготовки кадров животноводов на краткосрочных курсах.

Многим колхозам и всем животноводческим совхозам республики научные сотрудники института помогают укреплять кормовую базу, увеличивать поголовье скота и повышать продуктивность животных.

Доцент В. МАМАТЕЛАШВИЛИ,
директор Грузинского зоотехническо-ветеринарного института.

Живой голос передовой России

К 100-ЛЕТИЮ СО ДНЯ ВЫХОДА ПЕРВОГО НОМЕРА «КОЛОКОЛА»

◆

— О, если б слова мои могли дойти до тебя, труженик и страдалец земли русской! — обращался к крестьянству великий русский революционный демократ Александр Иванович Герцен.

Организовать русскую бесцензурную печать и тем самым всколыхнуть всю передовую русскую мысль, дать ей свободный выход — такова была давнишняя мечта Герцена, которую он осуществляет в 1853 году, когда ему удалось, одолев много трудностей и препятствий, основать в Лондоне вольную русскую революционную типографию. В своем обращении к «Братьям на Руси» в связи с открытием типографии Герцен говорит:

«Открытая, вольная речь — великое дело; без вольной речи нет вольного человека. Не даром за нее люди дают жизнь, оставляют отечество, бросают достояние...

Открытое слово — торжественное признание, переход в действие».

Одна за другой выпускаются вольной типографией Герцена революционные прокламации, книги. В 1855 году Герцен стал издавать альманах «Полярная звезда», а с 1 июля 1857 года, сто лет назад, вместе с Н. П. Огаревым начал выпускать знаменитую в истории русского революционного движения газету «Колокол».

В своей статье «Памяти Герцена» В. И. Ленин указывал:

«Герцен создал вольную русскую прессу за границей — в этом его великая заслуга. «Полярная звезда» подняла традиции декабристов. «Колокол» (1857 — 1867) встал горой за освобождение крестьян. Рабье молчание было нарушено».

В предисловии к первому номеру «Колокола» Герцен писал: «Везде, во всем, всегда быть со стороны воли против насилия, со стороны разума против предрассудков, со стороны науки против изуверства, со стороны развивающихся народов против отстающих правительств. Таковы общие догматы наши».

Отражая нарастание революционного движения, «Колокол» с первого же номера стал пользоваться широкой популярностью в России. Он был всегда заполнен острым и злободневным для русского читателя содержанием. Впервые открыто и громогласно русская печать стала систематически разоблачать злодеяния царской бюрократии и крепостников-помещиков, полицейский произвол, насилия и убийства, безнаказанно чинимые помещиками над своими крепостными, казнокрадство чиновников. Весь материал для таких выступлений доставлялся Герцену корреспондентами из России.

Приведем несколько примеров таких выступлений. Под заглавием «Полицейский произвол в Москве» в «Колоколе» была напечатана корреспонденция, направленная против московского генерал-губернатора Закревского и его ставленника обер-полицмейстера Беринга. В ней сообщалось о диком избиении полицией группы студентов. Под заголовком «Убийства, засекания, ужасы помещичьей власти» даются жуткие картины крепостничества.

С июля 1857 г. по 1 января 1858 года «Колокол» выходил раз в месяц. Каждый номер состоял из 8 страниц большого альбомного формата, напечатанных для удобства конспиративной доставки на тонкой бумаге. С 1 февраля 1858 года «Колокол» выходил уже два раза в месяц, а с 15 сентября того же года в те же сроки, но в удвоенном размере. Был период, когда «Колокол» выпускался каждую неделю. В течение трех лет выходило приложение к «Колоколу» — «Под суд!», в котором освещались злоупотребления и произвол царских властей и помещиков.

«Колокол» имел исключительный успех. Он проникал в самые отдаленные уголки страны, он был живым голосом передовой России. С ним вынуждены были считаться даже враги. «В иных сферах и кружках,— писал реакционный публицист князь Мещерский, — Герцена боялись больше, чем правительства». Обличая действия рязанского губернатора Новосильцева, организовавшего массовую порку крестьян, ужасную эксплуатацию крестьян монахами Киево-Печерской лавры, хищения в министерстве государственных имуществ, злоупотребления министра юстиции графа Панина, занимавшегося «домокрадством», «Колокол» обнажал язвы кровавого царствования Романовых. Темные, кровавые, грязные дела царских чиновников и помещиков - крепостников представлялись в «Колоколе» на гласный суд общественного мнения.

«Колокол» будет **звонить**, чем бы ни был затронут — нелепым указом или глупым гонением раскольников, воровством сановников или невежеством сената. Смешное и преступное, злонамеренное и невежественное — все идет под «Колокол», — писал Герцен. В «Колоколе» он показал себя замечательным мастером политического памфлета. Впервые в русской прессе в «Колоколе», по выражению В. И. Ленина, показан блестящий пример страстной и острой революционной агитации.

Вопрос о крепостном праве в то время был коренным вопросом всего общественного развития России. Герцен принадлежал к поколению дворянских революционеров. Выходец из дворянской среды, оторванный от родной страны, которую он покинул в 1847 г., Герцен в тот период не видел революционного народа и не мог верить в него. Отсюда его колебания в сторону либерализма, выразившиеся в апелляции к «верхам», письма в «Колоколе» к Александру II Вешателю, за которые Чернышевский и Добролюбов справедливо упрекали его в отступлении от демократизма к либерализму. «Однако, — указывал В. И. Ленин, — справедливость требует сказать, что при всех колебаниях Герцена между демократизмом и либерализмом, демократ все же брал в нем верх».

Критика ошибок Герцена со стороны Чернышевского и других революционных демократов, реформа 1861 года и события, последовавшие за ней, раскрыли глаза Герцену. Когда царь-«освободитель» в апреле 1861 г. выслал против революционного народа жандармов и войска, Герцен заклеймил царя и его клику именем «подлых убийц». Герцен определил свое место — он на стороне восставшего народа, а не против него. После того,—писал В. И. Ленин,— как Герцен в 60-х годах увидел революционный народ России, «...он безбоязненно встал на сторону революционной демократии против либерализма. Он боролся за победу народа над царизмом, а не за сделку либеральной буржуазии с помещичьим царем».

«Колокол» Герцена впервые в русской печати организовал, по выражению Ленина, «всестороннее политическое обличение самодержавия». Ленин неоднократно указывал на огромную роль революционной политической агитации «Колокола». Начиная с 60-х годов позиция «Колокола» решительно и бесповоротно принимает революционно-демократический характер.

С середины 1861 года в «Колоколе» появляются статьи, рассчитанные не на дворянского интеллигента, а на широкие массы крестьян и солдат. «Колокол» говорит: «Народу нужна земля и воля». На вопрос, что делать войску, «Колокол» отвечает: «не ходить против народа». С резкостью революционного демократа Герцен выступает против своих прежних друзей, остро бичуя либерализм Тургенева, реакционную сущность славянофилов, порывая с Бакуниным. Известно, что идеологи буржуазной демократии всегда, и особенно в те годы, представляли общественный строй Соединенных Штатов Америки как образец «равенства и свободы». Герцен, развенчивая фальшь буржуазной демократии в статье «Россия и Польша», разоблачает иллюзорность свобод в США, указывая, что «До Северо-Юго-Американских штатов было рабство и крепостное состояние, неправая война и неправое стяжение, но этот цинизм, эта наглость, эта преступная простота, это бесстыдное обнажение — это ново и принадлежит Америке».

Окончательно порывая с либерализмом, «Колокол»» развертывает активную работу по широкой пропаганде идей революции. С 1862 года при «Колоколе» начало выходить особое прибавление «Общее вече», предназначенное для распространения в народе. Целый ряд статей, посвященных вопросам проведения революционной агитации в народе, выпускается отдельными изданиями.

Когда летом 1861 г. в России стали выпускаться политические прокламации, они были встречены восторженным призывом Герцена: «Заводите типографии! Заводите типографии!». И «Колокол», как старший брат нелегальной печати в России, содействует распространению прокламаций, перепечатывая их на своих страницах.

Широкий демократизм воззрений Герцена и его любовь к русскому народу видны в его заявлении о том, что безусловной свободы русский народ достигнет лишь в том случае, если признает право на самостоятельность и свободу за другими народностями: «никого не надобно ни **русифицировать, ни полонизировать...** никому не надобно мешать говорить и думать, учиться и писать, как ему хочется».

В. И. Ленин высоко оценивал эту позицию Герцена. «Когда вся орава русских либералов отхлынула от Герцена за защиту Польши, когда все «образованное общество» отвернулось от «Колокола», — писал В. И. Ленин, — Герцен не смутился. Он продолжал отстаивать свободу Польши и бичевать усмирителей, палачей, вешателей Александра II. Герцен спас честь русской демократии».

В «Колоколе» была помещена анонимная статья украинца, заключительные слова которой — «пусть же ни **великорусы,** ни **поляки** не называют **своими** земли, заселенные нашим народом». Герцен считал сжато представляющими воззрения «Колокола». Именно так оценивает газета положение и других национальностей, населявших окраины России и угнетавшихся руссификаторской политикой царизма. «Колокол» освещает жизнь кочевников-киргизов, печатает статьи, посвященные Грузии, Финляндии, эксплуатации эстляндских крестьян немецкими баронами и др.

Борьба Герцена против расовых «теорий», гегельянско-идеалистического деления народов на «избранные» и «неизбранные», за национальное равноправие оказала исключительное влияние на формирование мировоззрения многих революционных деятелей народов России. Среди них можно отметить таких, как Т. Шевченко, М. Налбандян, Н. Николадзе, К. Калиновский и другие.

Предпринимаемые после 1862 г. царским правительством меры против революционного движения и распространения лондонских изданий в России препятствуют продвижению «Колокола». Каторжные приговоры обрушивались на людей, посылавших в «Колокол» материалы и корреспонденции. К этому следует добавить, что четкая революционная позиция, которую занял журнал в национальном вопросе, и в частности по отношению к польскому восстанию, привела к окончательному разрыву Герцена с либеральными кругами, поддерживавшими шовинистическую политику царского правительства. Растет изоляция журнала от России. Катастрофически сокращается количество поступающих с родины корреспонденций. Издатели предпринимают попытку перевести газету на континент. В 1865 г. издание «Колокола» переносится в Женеву, ставшую центром русской эмиграции. На время «Колокол» снова возрождается. Но после выстрела Каракозова в царя политическая реакция превращается в правительственный террор. Изоляция «Колокола» от русских читателей усиливается. «Колокол» должен был замолкнуть. Его издание прекратилось 1 июля 1867 года.

В 1868 году оно на время снова возобновилось. Вышло 15 номеров «Колокола» на французском языке. В последнем номере от 1 декабря Герцен так объясняет свое решение прекратить издание: «Существование его («Колокола») становится деланным, искусственным... без непрерывных корреспонденций с родины заграничный журнал невозможен...».

Возникнув в годы общественного подъема в России, опираясь на широкий круг читателей-корреспондентов, «Колокол» в момент спада «первого демократического подъема» уже не смог подняться.

В. И. Ленин считал общедемократическую бесцензурную печать с «Колоколом» Герцена во главе предшественницей рабочей, или социал-демократической печати. В этом громадное историческое значение «Колокола».

А. АГЛАДЗЕ,
старший научный сотрудник Грузинского филиала Института марксизма-ленинизма при ЦК КПСС.

1917 — 1957
Сорок лет назад...

За лозунги большевистской партии

Экономическая разруха в стране, угроза голода, вести с фронта о суровых расправах с революционными солдатами, сообщения печати о намерении Временного правительства эвакуировать из Петрограда крупнейшие предприятия, с тем чтобы разгрузить его от революционно настроенных рабочих,—все это в июне 1917 года накалило политическую обстановку в Петрограде до крайности.

Большевистская партия считала необходимым дать выход накопившейся революционной энергии масс и ввести стихийно нараставшее недовольство в русло организованной борьбы. Состоявшееся 6 (19) июня совместное заседание ЦК, ПК и военной организации большевиков вынесло решение провести 10 июня демонстрацию, которая должна была явиться выражением воли петроградских рабочих и солдат, требующих передачи всей власти в стране в руки Советов.

Лидеры соглашательских партий, узнав о готовящемся выступлении, подняли вой о большевистском заговоре. По их настоянию Всероссийский съезд Советов 9 (22) июня большинством голосов высказался против демонстрации. В Петрограде на три дня — 10, 11 12 июня — были запрещены всякие демонстрации. Центральный Комитет большевистской партии подчинился постановлению съезда и 9 июня поздно вечером принял решение об отмене демонстрации. Хотя массы рвались на улицу, большевики сумели их убедить в необходимости подчиниться решению съезда.

Демонстрация 10 июня была отменена, но эсеры и меньшевики не сумели устранить причин, толкавших трудящихся на выступление. Пытаясь повести рабочих и солдат под соглашательскими лозунгами, съезд Советов назначил демонстрацию на 18 июня (1 июля).

Восемнадцатое июня было выбрано не случайно. В этот день должно было начаться наступление на фронте. Рассчитывая на демонстрацию под лозунгами доверия политике Всероссийского съезда Советов, эсеры и меньшевики пытались тем самым одобрить наступление на фронте. Но соглашатели просчитались. Центральный Комитет партии большевиков призвал рабочих и солдат Петрограда к участию в демонстрации под большевистскими лозунгами: «Вся власть Советам!», «Долой 10 министров-капиталистов!», «Рабочий контроль над производством!», «Хлеба, мира, свободы!».

На улицы Петрограда вышло около 500 тысяч рабочих и солдат. Со всех концов города потянулись к центру колонны демонстрантов с красными знаменами и революционными плакатами, на которых были начертаны большевистские лозунги. Ни один завод, ни одна фабрика, ни один полк не выдвинул лозунга доверия Временному правительству.

В. И. Ленин писал:

«Демонстрация развеяла в несколько часов, как горстку пыли, пустые речи о большевиках заговорщиках и показала с непререкаемой наглядностью, что авангард трудящихся масс России, промышленный пролетариат столицы и ее войска в подавляющем большинстве стоят за лозунги, всегда защищавшиеся нашей партией».

В эти дни демонстрации прошли также в Москве, Киеве, Харькове, Иваново-Вознесенске, Екатеринославе, Сормове, Воронеже, Гомеле, Калуге, Твери и других городах.

В. И. Ленин видел огромное историческое значение июньской демонстрации в том, что она явилась демонстрацией силы революционного пролетариата, указала революции направление и выход из тупика. Июньская демонстрация — это один из этапов на пути перерастания буржуазно-демократической революции в революцию социалистическую, один из этапов борьбы за диктатуру пролетариата.

* *

С первых дней июля 1917 года началось наступление на фронте. 300 тысяч русских солдат с боем заняли первую линию окопов неприятеля. Но бездарные генералы не сумели использовать успех, добытый героизмом обманутых солдат. Удар оказался не обеспеченным. За десять дней было потеряно около 60 тысяч человек. Такова была цена кровавой авантюры Керенского.

Наступление провалилось. В те дни газета «Кавказский рабочий» писала по этому поводу:

«Кровопролитие началось. Как будто недостаточно тех неисчислимых жертв, какие принес наш народ на алтарь войны...

Кровопролитие не принесло счастье народу.

Товарищи рабочие и солдаты! Мы, социал-демократы большевики, во имя свободы, во имя революции, во имя интернационала, громогласно заявляем: довольно крови, довольно жертв, довольно разорения народного!

Долой эту новую бойню, подготовленную буржуазией и ее правительством, долой наступление!».

На многочисленных митингах рабочих и солдат тифлисского гарнизона были приняты резолюции, требующие отказа от наступления.

Трудящиеся районного центра Душети получили замечательный подарок — Дом культуры, располагающий вместительным зрительным залом, комнатами для кружковой работы и отдыха. При Доме культуры организованы литературный кружок, шахматный, хореографический, кройки и шитья и другие. На снимке: вечером в одной из уютных комнат Дома культуры собираются любители телевизионных передач.

Фото С. Онанова.
Фотохроника ГрузТАГа.

Тбилисский камвольно-суконный комбинат «Советская Грузия». Приготовительный цех ткацкого производства. На снимке: передовики предоктябрьского соревнования тростильщица Е. Званишвили (слева) и помощник мастера М. Алексеева.

Фото В. Тархова.

Письма в редакцию

О старых фильмах

В прошлом году мне пришлось побывать в Москве. На углу у Никитских ворот, около здания кинотеатра повторного фильма, я увидел толпу людей.

Здесь обычно идут фильмы, обошедшие экраны московских кинотеатров. Чем же вызван такой наплыв людей? Все стало ясным, когда я взглянул на афишу: демонстрировалась картина «Процесс о трех миллионах».

Вернувшись в Тбилиси, я поставил в Совпрофе Грузии вопрос о демонстрации у нас старых, в том числе немых, фильмов. Здесь к этому предложению отнеслись со вниманием, и в результате на экране Дома культуры имени Горького начали демонстрироваться старые художественные фильмы — «Аэлита», затем «Отец Сергий», три серии «Мисс Менд», «Процесс о трех миллионах».

Тбилисский зритель с большим интересом воспринял эти картины.

Люди старшего и среднего поколения прекрасно помнят немые фильмы производства Тбилисской киностудии: «Дина Дза-Дзу», «Амок», «Сурамская крепость», «У позорного столба» («Отцеубийца»), «Элисо», «Последний маскарад», «Саба», «Ибрагим и Годердзи», «Три жизни», «Ханума».

Нет сомнения, что эти картины тбилисцы вновь просмотрели бы с большим интересом.

Хочется думать, что дирекция студии «Грузия-фильм» с помощью Министерства культуры Грузинской ССР примет меры, чтобы наш зритель в скором времени увидел на экранах популярные в свое время фильмы с участием видных мастеров грузинского кино и театра.

Г. ТЕВДОРАДЗЕ,
директор Дома культуры имени Горького профсоюза работников пищевой промышленности.

Развернули дорожное строительство

Большое внимание уделяется дорожному строительству в Болнисском районе. В настоящее время, кроме строительства и ремонта дорог, ведутся подготовительные работы к сооружению четырех мостов. Большую помощь строителям оказывают колхозы, которые выделили для этой цели специальные бригады и гужевой транспорт. Хорошо работают бригады, возглавляемые А. Акопашвили (село Ратевани), М. Гусейновым (село Фахрало), А. Омаровым (село Квемо-Болниси), С. Шармазановым (село Цителсопели).

В. АЛИЕВ.

За чашкой грузинского чая

Заходя в продовольственные магазины за чаем, мы прежде всего обращаем внимание на его сортность. Когда мы садимся за стол в ресторане или в столовой, то просим подать стакан хорошего чая. Все хотят пить чай только самого лучшего, самого высокого качества.

Кто же определяет качество чая, дает ему оценку?

С чувством большого любопытства я посетил в Тбилиси бюро по оценке качества чая. Еще до этого я знал, что большинство работающих здесь специалистов бывали в Китае. Хотя я родился и вырос, учился и работал в чайной стране—Китае и каждый день пью чай, но, к большому сожалению, ни разу не видел чайных плантаций своей родины. Впервые я увидел их только в Грузии. А что касается оценки качества чая, то даже слух об этом никогда не доходил до меня. Это еще более усилило желание встретиться со специалистами этого дела.

Начальник бюро И. Галдавадзе и главный титестер Ш. Булеишвили приняли меня очень любезно. Сразу же завязалась сердечная беседа. Говорили по-китайски. Этому языку советские специалисты немного научились во время своего пребывания в Китае. Через несколько минут принесли грузинский зеленый чай.

— Это по китайской привычке, — улыбаясь, сказал Иван Иванович Галдавадзе.—Когда садятся за стол, чтобы побеседовать, обязательно положено подавать чай.

Наша беседа, естественно, коснулась и вопроса, связанного с оценкой качества чайной продукции.

— В первые годы развития чайной промышленности,— сказал Иван Иванович,—в Грузии не было своих титестеров. Необходимо было подготовить местные кадры. В 1933 году в Москву на специальные курсы были посланы наши работники. Один из них — присутствующий здесь главный титестер Ш. Булеишвили.

На снимке: начальник бюро по оценке качества чая И. Галдавадзе (слева) и главный титестер Ш. Булеишвили проверяют качество чая. Фото Чжан Цзя-ци.

В 1936 году было создано бюро по оценке качества чая. Тогда в бюро работало лишь три человека, а сейчас у нас насчитывается 12 специалистов.

После переработки на фабрике чайная продукция подразделяется на марки. От каждой из них в наше бюро присылают образец. Такие образцы поступают к нам не только с чайных фабрик Грузии, Азербайджана, Краснодарского края, но также из Китая и Индии. Мы даем оценку качества чая и устанавливаем его сортность.

По моей просьбе Иван Иванович показал мне лабораторию, где работают специалисты по оценке качества чая. В просторной светлой комнате установлены два высоких длинных стола. На них два ряда маленьких белых фарфоровых чайников. Тут же на белой бумаге лежат образцы чая. У столов работают титестеры, одетые в белые халаты.

— Где же аппарат для определения качества чая?—спросил я с удивлением.

— Вот здесь все наши главные аппараты,—с улыбкой отвечает тов. Галдавадзе, указывая на работающих специалистов. — Пока еще нет такой машины, которая могла бы точно установить качество чая. Правда, наши ученые давно работают в этой области, и, конечно, в конце концов будет механизирован и этот труд. Но сейчас решающее слово принадлежит титестеру.

— И поэтому,—шутя добавляет Иван Иванович, — пока единственный самый точный способ во всем мире —это объективно определить качество чая субъективным методом. По-научному он называется органолептическим методом.

— А по каким показателям определяется сортность чая?

Иван Иванович подводит меня к группе титестеров.

— Посмотрите, три человека вскрыли жестяные коробки с образцами, в которых чай находится в зашифрованном виде. Затем они высыпали чай на чистую бумагу и, перемешивая, определили его внешний вид. После этого лаборантка отвешивает по 3 грамма чая, засыпает его в чайник, завариваетъ в 125 кубических сантиметрах кипящей воды. Через пять минут настой разливается в чашки. Его пробуют на вкус, на аромат, внимательно рассматривают окраску... Каждый записывает свою оценку в специальную книжечку, а затем три специалиста совместно устанавливают окончательную сортность этого образца.

— Недавно, — рассказывает тов. Галдавадзе,—с Цаленджихской фабрики № 2 поступили образцы. При их анализе было обнаружено, что фабрика нарушила технологический процесс, переработала чайный лист с опозданием. Вкус— не чайный, настой—не прозрачный, а разваренный лист вместо медно-красного имел темный цвет. Бюро сообщило об этом тресту «Чай-Грузия», а образцы вернуло фабрике с потребовав от нее дополнительной доработки и сушки чая.

В бюро ежедневно проверяется до 800 образцов. В 1956 году их было проверено 27.000. Каждый титестер должен проанализировать до 100 образцов в день. Чтобы точно установить сортность чая, нужны не только специальные знания и навыки, но и большой опыт. Так, Ш. Булеишвили, например, всегда точно определяет качество чая. За время своей работы он перепробовал около полумиллиона образцов. Но деятельность Шалвы Булеишвили не ограничивается этим. С 1937 по 1955 год он читал лекции по титестерскому делу в Грузинском сельскохозяйственном институте. Когда трест «Чай-Грузия» создал двухгодичные титестерские курсы, он и там руководил работой по подготовке кадров.

По стопам Булеишвили пошел и его сын Гарри. В 1955 году он окончил технологический факультет Грузинского сельскохозяйственного института и в начале нынешнего года выехал во Вьетнам. Сейчас Гарри работает там консультантом на чайной фабрике.

Я попросил товарищей, которые работали в Китае, поделиться своими впечатлениями о постановке проверки качества чая в нашей стране.

— В Китае применяются такие же принципы, как и у нас, только сложнее,— сказал тов. Фокин, который два с половиной года работал в Китае.—Ведь у вас выращивают более ста видов чая, и каждый из них имеет свои особенности.

— Качество чая «оолонг» у вас определяют немного по-другому,—добавляет Герман Георгадзе. — Решающее значение имеет вторая заварка.

— В Китае любители чая весьма требовательны, — сказал тов. Галдавадзе и в подтверждение привел такой эпизод:

Однажды, это было в городе Ханчжоу, в чайную вечером зашел один старик, сел за стол и заказал чайник «лунзина» высшего сорта. Поспешив, официант перепутал заказ и принес ему «лунзин» среднего сорта.

«Сейчас же перемените, — рассердился старик. — Этот чай не высшего сорта, а среднего».

— Таких людей, которые отлично разбираются в качестве чая, в Китае миллионы.

Я покинул лабораторию с чувством глубокого уважения к людям, которые выращивают чай и борются за его высокое качество.

ЧЖАН ЦЗЯ-ЦИ.

Заготовка сортового чайного листа

По данным треста «Чай-Грузия» на 1 июля 1957 года

Районы	Выполнение плана в процентах годового	за май—июнь	Секретари райкомов, председатели райисполкомов
Батумский	49,3	106,8	С. Эсадзе, А. Ананидзе
Кобулетский	43,8	94,5	А. Гогитидзе, Л. Цулукидзе
Кедский	37,8	82,1	В. Киквадзе, В. Накашидзе
Итого по Аджарии	45,2	97,6	
Гальский	40,8	88,3	Д. Гогохия, Х. Тупурия
Очамчирский	44,7	97,5	Ч. Абгажи, Т. Соселия
Гульрипшский	51,9	112,7	Л. Элекчян, Ш. Бокерия
Сухумский	50,8	110,6	Г. Чачия, П. Цанава
Гудаутский	42,6	92,5	Д. Хварцкия, К. Герия
Итого по Абхазии	42,8	92,9	
Махарадзевский	40,7	88,2	Ш. Чануквадзе, Д. Сабашвили
Чохатаурский	44,6	96,9	А. Гобронидзе, Г. Мамаладзе
Ланчхутский	40,7	88,5	Д. Манцкава, М. Вадачкория
Самтредский	38,7	84,2	Н. Панцулая, М. Асатиани
Цулукидзевский	27,4	58,3	С. Лежава, М. Абзианидзе
Кутаисский	30,8	67	М. Бибилашвили, Л. Табидзе
Цхалтубский	46	100,1	В. Урушадзе, Г. Гагошидзе
Ткибульский	34,3	77,2	К. Ломадзе, И. Гиоргобиани
Цхакаевский	29,5	62,9	И. Урушадзе, Д. Багатурия
Абашский	22	47,7	М. Бокерия, А. Джгаркава
Гегечкорский	34,7	75,7	К. Хубулава, Г. Шерозия
Зугдидский	35	76,5	М. Гвинджилия, В. Эсартия
Цаленджихский	42	93,9	В. Кварацхелия, Я. Зарандия
Чхороцкуский	38,7	84,2	М. Цанава, Ш. Хунтуа
Хобский	37,9	82,7	А. Цурцумия, С. Насарая
Тержольский	53,3	114,9	П. Сахечидзе, И. Шугладзе
Зестафонский	31	66,4	Ш. Хидашели, Г. Аревадзе
Чиатурский	41,8	92,8	П. Абесадзе, Г. Ломидзе
Ванский	41	82	Г. Лилуашвили, А. Ломинадзе
Итого по Грузинской ССР	40,2	87,4	

Кабардино-Балкарская АССР. Новые жилые дома на проспекте Ленина в столице республики — Нальчике.
Фото В. Кошевого. Фотохроника ТАСС.

Строительное дело—на новую ступень

Перестройка управления промышленностью и строительством направлена на успешное решение задач коммунистического строительства в нашей стране.

Это важное мероприятие полностью отвечает ленинским принципам социалистического хозяйствования и приведет к дальнейшему подъему нашего народного хозяйства, к повышению материального благосостояния и культурного уровня трудящихся.

Переход к управлению промышленностью и строительством по территориальному признаку обеспечит более полное использование преимуществ, заложенных в социалистической системе хозяйства, откроет широкие возможности для активного участия трудящихся масс в управлении производством.

Перестройка управления промышленностью проведена и в Грузинской ССР. Создан Совет народного хозяйства республики. Такая организация управления промышленностью позволит лучше и полнее использовать возможности производства, резервы социалистической экономики.

Большой перестройке подверглась в нашей республике и вся система управления строительством. До настоящего времени весь объем капитального строительства осуществляли многочисленные строительные тресты, управления и конторы различных министерств и ведомств.

Многие из этих организаций имели очень малую загрузку и, как правило, были лишены производственных предприятий, необходимых для современного строительства.

В результате на стройках этих организаций слабо внедрялись передовые методы труда, новые материалы и прогрессивные конструкции и, как следствие этого, сроки строительства часто срывались. Такие мелкие, разобщенные строительные организации работали нерентабельно.

Обеспечить необходимые темпы строительства и снизить его стоимость в современных условиях возможно лишь при переходе на индустриальные методы ведения строительных работ, при которых в значительном объеме используются уже готовые детали, изделия и конструкции заводского изготовления.

Исходя из этого, каждая строительная организация стремилась создать необходимые производственные предприятия, рассчитанные на удовлетворение только своих потребностей. Поскольку объем работ, выполняемый каждой такой организацией, обычно был невелик, это вело к созданию мелких предприятий с отсталой технологией производства и, конечно, нерентабельных. Создавая для себя какое-либо предприятие, каждая из строительных организаций планировала к тому же выпуск им всей обширной номенклатуры изделий и конструкций, что усложняло технологический процесс и вело к значительному удорожанию продукции.

Все это весьма отрицательно сказывалось на строительстве, не позволяло создавать крупные специализированные промышленные предприятия — современную базу индустриализации строительства.

В качестве примера можно привести практику обеспечения строительств конструкциями из сборного железобетона.

После постановления Совета Министров СССР и ЦК КПСС от 19 августа 1954 года «О развитии производства сборных железобетонных конструкций и деталей для строительства» строительные организации приступили к созданию специальных предприятий по выпуску конструкций из сборного железобетона. Но узковедомственный подход к решению этой задачи, вытекающий из разрозненности строительных организаций, привел, опять-таки, к созданию в каждой из них мелких, плохо оснащенных, параллельно действующих предприятий. Они, естественно, не смогли решить задачи, связанной с обеспечением строительства высококачественными и недорогими изделиями из сборного железобетона. В результате этого у нас в республике сейчас нет сколько-нибудь крупного предприятия по выпуску сборных железобетонных конструкций.

Разобщенность строительных организаций затруднила также использование мощностей имеющихся у них предприятий. Нередко бывало так, что та или иная строительная организация вынуждена была, из-за отсутствия у нее соответствующего предприятия, применять отсталые конструкции, а в это же время производственные предприятия строительной организации другого министерства или ведомства использовались не на полную мощность. Например, в то время как большинство мелких строительных организаций, существовавших ранее в Тбилиси, из-за отсутствия производственной базы вынуждено было все междуэтажные перекрытия выполнять из леса, предприятия треста «Закавказметаллургстрой», изготовляющие железобетонные панели перекрытий, использовались далеко не полностью.

Наличие у каждой строительной организации своего небольшого производственного предприятия создавало значительные трудности и в деле унификации железобетонных изделий.

Исходя из этого, при проектировании того или иного объекта проектные организации были вынуждены рекомендовать индустриальные строительные изделия, сообразуясь с тем, какой организации поручено строить этот объект. Такой узковедомственный подход, к сожалению, имел место и при разработке типовых проектов. Например, когда бывшему Министерству городского и сельского строительства Грузинской ССР было поручено сооружение 3-этажного крупноблочного жилого дома завода «Станок» в городе Тбилиси по типовому проекту, разработанному «Грузгипрошахтом», то оказалось, что почти все его индустриальные изделия и конструкции резко отличались от одноименных конструкций и изделий, принятых для производства министерством и примененных в типовом проекте 4-этажного крупноблочного жилого дома, разработанном проектным институтом «Гипрогорстрой».

Наличие различных ведомственных барьеров мешало эффективному использованию строительных механизмов. Некоторые строительные организации вынуждены были производить многие трудоемкие работы вручную, в то время как в другой организации механизмы простаивали. Множество ведомственных барьеров приводило к тому, что в одном и том же районе и даже на одной и той же улице одинаковые по характеру здания возводились несколькими разными строительными организациями. Имели место даже такие абсурдные случаи, когда один дом, строящийся на кооперативных началах, сооружался двумя и тремя строительными организациями различных ведомств. Например, жилой дом по улице Барнова № 105 трех застройщиков («Закгеохимразведка», «Грузсельпроект», управление шелководства Министерства сельского хозяйства Грузинской ССР) одновременно строили две строительные организации: «Грузстрой» и «Сельстрой». На строительстве этого сравнительно небольшого объекта работали 2 прораба, удвоенное количество десятников и другого административно-технического персонала. Все это не могло не привести к значительному удорожанию строительства.

Для возведения жилых домов колхозников-переселенцев в Рустави бывшим Министерством городского и сельского строительства была создана специальная строительная организация, в то время как в городе Рустави, как известно, работает такая крупная строительная организация, как «Закавказметаллургстрой».

Определенные трудности в обеспечении строек материалами в значительной степени явились также следствием разобщенности строительных организаций. Нередко в то время, когда строители одного ведомства простаивали из-за отсутствия какого-либо материала, стройки других ведомств имели его в излишке.

В Тбилиси, как известно, ведется большое строительство всех видов, для которого необходимо значительное количество песка и гравия. Однако с обеспечением этими материалами строек дело обстоит совершенно неудовлетворительно. Строительные организации, как правило, заготовляют песок и гравий весьма примитивными способами, каждая в отдельности, в пойме реки Куры.

Создать крупный механизированный карьер песка и гравия какой-либо одной строительной организации было не под силу, а неоднократные попытки сделать это на кооперативных началах разбивались о различные ведомственные преграды. В результате этого на строительстве в Тбилиси применялись дорогие и к тому же не всегда доброкачественные инертные материалы.

С целью устранения недостатков, вытекающих из существовавшей ранее в Грузинской ССР организации управления строительством, создано Министерство строительства Грузинской ССР.

Перед этим министерством стоят большие и ответственные задачи по коренному улучшению строительства в нашей республике.

Одной из первоочередных задач является создание мощных производственных предприятий с передовой технологией производства, т. е. подлинной базы строительной индустрии. Необходимо как можно полнее использовать мощности предприятий, включенных в состав министерства, максимально специализировать их, ориентировать на производство продукции в наибольшем объеме за счет ограничения ее номенклатуры.

В ближайшее же время министерство предполагает осуществить строительство крупного механизированного карьерного хозяйства по добыче высококачественного песка и гравия на Чолабаурском месторождении.

Не менее важной задачей министерства является объединение в ближайшее время отдельных мелких строительных организаций по территориальному признаку и максимальная их специализация.

Все эти мероприятия позволят сосредоточить в строительных организациях квалифицированные кадры рабочих, инженерно-технических работников, а также материальные ресурсы и технику. Откроются широкие возможности для внедрения новых строительных материалов и прогрессивных конструкций и лучшего использования строительных машин и механизмов.

В состав Министерства строительства Грузинской ССР включены крупные проектные организации республики: проектные институты — «Гипрогорстрой» с филиалами в Кутаиси, Сухуми и Батуми, «Грузгоспроект», «Гипросельстрой», «Гипросельэлектро» и «Тяжпромэлектропроект».

Перед этими проектными организациями стоят задачи по дальнейшему улучшению проектного дела, созданию новых, соответствующих современному уровню строительной техники, типовых проектов для жилищного, гражданского, промышленного, сельскохозяйственного и других видов строительства. В связи с этим коллективам проектных организаций предстоит в кратчайшие сроки определить номенклатуру и разработать проекты унифицированных индустриальных строительных конструкций и деталей для массового применения в строительстве.

Особо важной задачей является разработка максимально удобных и в то же время экономичных жилых домов с малометражными квартирами для посемейного заселения.

Задачи, стоящие перед новым Министерством строительства Грузинской ССР, трудны и ответственны. Перестройка организации управления строительством создает благоприятные условия для всемерного развития творческой активности рабочих и инженерно-технических работников. Можно не сомневаться, что коллективы строительных организаций, вошедших в состав Министерства строительства, приложат все свои усилия, опыт и знания для улучшения строительного дела в нашей республике.

С. ЛОРДКИПАНИДЗЕ,
министр строительства Грузинской ССР.

Всевенгерская конференция Венгерской социалистической рабочей партии

Закончила свою работу проходившая в Будапеште Всевенгерская конференция Венгерской социалистической рабочей партии.

С отчетным докладом временного Центрального Комитета партии на конференции выступил председатель исполкома ЦК ВСРП товарищ Янош Кадар.

В начале доклада Я. Кадар остановился на героическом прошлом партии и дал оценку ее политическому руководству в период с 1949 по 1953 год. Докладчик указал, что деятельность партии и в этот период характеризуется прежде всего большими положительными результатами, но вместе с тем проявились и отрицательные явления.

В июне 1953 года не Имре Надь и его группа, а Центральный Комитет раскрыл те ошибки, которые проявлялись в работе партии. Вместо того, чтобы устранить ошибки, восстанавливать и повышать авторитет партии и народной власти, Имре Надь, наоборот, стремился к ослаблению партии и народной власти. Другой причиной, препятствовавшей реализации задач, вытекающих из правильного анализа, явилось то, что некоторые товарищи во главе с М. Ракоши были совершенно неспособны или не сумели своевременно и в должной мере порвать со своими старыми ошибками.

В июле 1956 года, продолжал Я. Кадар, Центральный Комитет партии принял важные и правильные решения, которые создали политические условия для того, чтобы нормальным путем исправить ошибки и недостатки.

Я. Кадар показал на примерах, что как члены партии, так и беспартийные трудящиеся положительно оценили эти решения и всеми силами стремились к их реализации.

Ревизионисты вроде Имре Надя утверждали, что они стремились к исправлению ошибок. На самом деле они не поддерживали июльское решение Центрального Комитета, а перешли в лагерь врага и помогали развязыванию вооруженного восстания, направленного против Венгерской Народной Республики и партии.

Далее Я. Кадар перешел к анализу событий, имевших место с 23 октября по 4 ноября. Он подчеркнул, что в этот период социалистические революционные силы Венгрии преобладали над буржуазными, контрреволюционными. Но в то время как последние были организованными и сумели проникнуть в руководство и в ряды тех, кто защищал народную республику, силы социалистической революции были дезорганизованы предателями, действующими в руководстве.

Революционное Рабоче-Крестьянское правительство, созданное 4 ноября, и реорганизованное руководство ВСРП, которое исключило из своих рядов предателей, вроде Имре Надя, поставили целью силой оружия разгромить контрреволюцию, восстановить конституционный порядок в стране, отразить империалистическое вмешательство во внутренние дела Венгрии. Партийное руководство и правительство обратились за помощью к венгерскому рабочему классу, преданным делу социализма силам венгерского трудового народа, к Советскому Союзу, социалистическому лагерю и братским коммунистическим и рабочим партиям.

Далее тов. Кадар заявил, что Венгерская Народная Республика — государство рабочих и крестьян, государство диктатуры пролетариата — существует, она окрепла и в некоторых отношениях сейчас сильнее, чем была до контрреволюционного нападения.

Докладчик указал, что успехи достигнуты благодаря последовательной марксистско-ленинской генеральной линии партии и тому, что партия ведет за собой беспартийные массы; благодаря поддержке со стороны рабочего класса и трудящихся масс; благодаря интернационалистической поддержке со стороны Советского Союза, социалистического лагеря, международного рабочего движения.

Дело социалистической революции победило, сказал Я. Кадар. Но эту победу нужно закрепить, так как значительная часть враждебных сил еще существует, империализм провоцирует, атакует.

Наша первая задача, продолжал Кадар, состоит в укреплении пролетарской диктатуры рабоче-крестьянского государства.

Тов. Кадар подчеркнул важность массово-политической работы среди трудящихся. Он сообщил, что партия имеет 350 тыс. членов, профсоюзы — 1 млн. 900 тыс. членов. Докладчик указал на необходимость усиления работы партии в рядах Отечественного фронта.

Затем тов. Кадар остановился на задачах экономического строительства, подчеркнув, что основным принципом экономической политики партии и правительства является постоянное развитие производительных сил страны.

Говоря о партии, Я. Кадар сказал: партия в наших условиях является оружием рабочего класса. Партия—не самоцель, и народу нужно понимать, что когда коммунисты, борясь за интересы народа, укрепляют партию, они выковывают оружие для народа. Нам нужно охранять политическую и моральную чистоту партии.

В рамках тесного сотрудничества социалистических стран, продолжал Я. Кадар, вопросом первостепенной важности для нас является отношение к Советскому Союзу. Мы приверженцы братских советско-венгерских отношений. Это является нашей политикой, и это нам нужно осознать. Массы венгерского народа поддерживают нас в этом.

Далее докладчик говорит о братских связях и дружбе венгерского народа с народами других социалистических стран.

Конференция заслушала доклад об Уставе партии, который сделал член исполкома ЦК ВСРП Д. Марошан.

ВСРП, сказал докладчик, является наследницей революционных действий Венгерской коммунистической партии и Венгерской партии трудящихся, наследницей традиций рабочего движения, предшествовавшего созданию Коммунистической партии, выразительницей рабочего единства.

Октябрьские события, сказал далее Д. Марошан, требуют от каждого члена партии не только высокой бдительности, но и боевой активной деятельности по разоблачению врага. Партия, как это отмечается в проекте Устава, может выполнить свою задачу, сохранить свое единство и твердость, только проводя непримиримую борьбу против всяческих уклонов, против ревизионизма и догматизма, против сектантского левого уклона.

В заключительной части своего доклада тов. Марошан указал на необходимость последовательной идеологической борьбы с ревизионизмом. Наш Устав, сказал он, проникнут духом пролетарского интернационализма.

Делегаты конференции в прениях по докладам Я. Кадара и Д. Марошана останавливались на актуальных задачах деятельности партии.

В прениях выступили член исполкома ЦК ВСРП Карой Кишш, министр обороны Геза Ревес, председатель исполкома комитета ВСРП области Ноград Шандор Якаб, министр внутренних дел член исполкома ЦК ВСРП Бела Биску и другие делегаты.

После окончания прений с заключительным словом по первым двум вопросам повестки дня выступил Янош Кадар. Затем конференция приняла решение по обсуждавшимся докладам.

По третьему пункту повестки дня — об укреплении и пополнении руководящих органов партии — выступил член исполкома ЦК ВСРП Миклош Шомоди.

Конференция приняла соответствующее решение и пополнила руководящие органы ВСРП.

* * *

БУДАПЕШТ, 30 июня. (ТАСС). Всевенгерская конференция ВСРП приняла решение об укреплении и пополнении руководящих органов партии. Состав членов ЦК ВСРП доведен до 53 человек. Кандидатами в члены ЦК избрано 10 человек. Избрана Центральная ревизионная комиссия численностью в 7 человек.

На заседании вновь избранного Центрального Комитета ВСРП было принято решение о пополнении состава Политбюро ЦК (бывшего временного исполнительного комитета ЦК) одним членом и двумя кандидатами. В состав Политбюро ЦК ВСРП вошли в качестве членов Антал Апро, Бела Биску, Лайош Фехер, Йене Фок, Янош Кадар, Дьюла Каллаи, Карой Кишш, Дьердь Марошан, Ференц Мюнних, Шандор Ронаи, Миклош Шомоди и в качестве кандидатов Золтан Комочин и Дежэ Немеш. В секретариат Центрального Комитета ВСРП избраны: Янош Кадар (первый секретарь ЦК), Йене Фок, Дьюла Каллаи, Карой Кишш и Дьердь Марошан. Председателем Центральной контрольной комиссии избран Миклош Шомоди.

На сессии Всекитайского собрания народных представителей

ПЕКИН, 1 июля. (ТАСС). Сегодня в 15 часов по местному времени участники сессии Всекитайского собрания народных представителей вновь собрались на пленарное заседание.

С докладом об итогах выполнения народнохозяйственного плана за прошлый год и о плане на 1957 год выступил заместитель премьера Государственного совета КНР Бо И-бо.

Выступление Мориса Тореза

ПАРИЖ, 1 июля. (ТАСС). На состоявшемся вчера празднике марсельской коммунистической газеты «Марсейез» выступил генеральный секретарь Французской коммунистической партии Морис Торез, который охарактеризовал нынешнее политическое положение во Франции. Он указал, что вследствие последних решений правительства об увеличении налогов серьезно ухудшаются жизненные условия трудящихся. В течение остающихся шести месяцев текущего года, сказал Торез, предстоит уплатить 170 млрд. франков новых налогов. Две трети этой суммы падут на потребителей, т. е. на рабочих. Именно от рабочих, и от них одних, требуют новых жертв.

Неизбежна новая волна роста дороговизны, в особенности в связи со значительным увеличением цен на бензин, то есть на транспорт. Торез подчеркнул, что все эти налоговые тяготы возлагаются на страну вследствие войны в Алжире, которая вызывает все большее беспокойство французов. Все более широкие массы начинают понимать необходимость немедленного прекращения этой войны. Мы вновь повторяем, сказал Торез, что только переговоры и признание прав алжирского народа на независимость могут обеспечить восстановление мира в Алжире.

Торез вновь выразил готовность Коммунистической партии сотрудничать со всеми левыми и демократическими силами в борьбе за изменение нынешнего политического курса Франции.

Мы преисполнены решимости, заявил в заключение Торез, сделать все для того, чтобы у страны было, наконец, правительство, опирающееся на большинство, которое должно включать всех республиканцев без исключения.

Концентрация израильских войск на границе с Сирией

КАИР, 1 июля. (ТАСС). Как пишет газета «Аль-Ахбар», правительствами Египта и Сирии получены сведения о передвижении израильских войск вблизи сирийско-израильской демаркационной линии и концентрации их в демилитаризованной зоне — в районе озера Хуле. Эти скопления войск, пишет газета, подобны тем, которые имели место вблизи границ сектора Газы перед нападением Израиля на Египет в октябре прошлого года.

Сообщается также, что в Дамаске в связи с этим состоялось заседание совместного египетско-сирийского военного командования.

Прибытие в Белград делегации Советского комитета ветеранов войны

БЕЛГРАД, 1 июля. (ТАСС). Вчера в Белград прибыла делегация Советского комитета ветеранов войны, возглавляемая заместителем председателя Президиума Верховного Совета Украинской ССР С. А. Ковпаком.

Коротко

● По сообщению корреспондента агентства Юнайтед Пресс из Сант-Яго (Чили), уже 10 дней в Чили продолжается забастовка моряков, входящих в профсоюз моряков Чили. В портах Антофагаста, Такопилья и др., через которые вывозятся медь и селитра, для погрузки и разгрузки судов мобилизованы военные моряки.

Шестой купальный сезон начался

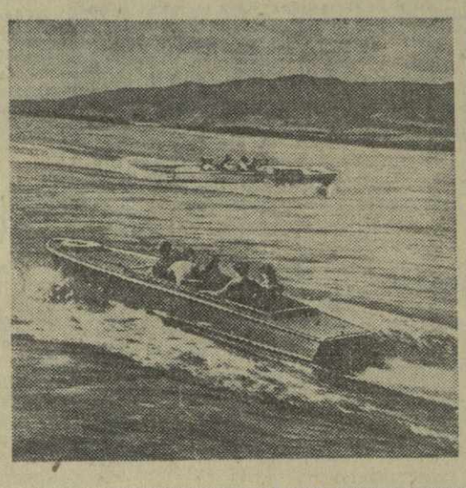

Глубоки и прохладны воды Тбилисского моря. В эти жаркие дни они привлекают к себе тысячи тбилисцев, проводящих здесь свой выходной день, свободное от работы время.

Купальный сезон на Тбилисском море начался. Это уже шестой сезон одного из самых молодых водохранилищ Грузии, созданных руками тбилисцев вблизи своего города.

Неузнаваемо изменились за это время берега Тбилисского моря. Даже самый юный тбилисец, из тех, кто приходит сюда загорать и купаться, помнит, какими они были в тот памятный год, когда река Иори, пройдя многокилометровый путь по тоннелям, лоткам и виадукам, стала впервые заполнять огромную впадину Соленых озер. Ни одного деревца, ни одного кустика не было тогда здесь. А сейчас Тбилисское море огибают массивы зеленых насаждений. Правда, они еще молоды. Не все из них еще дают тень. Но с каждым годом деревья и кусты набирают рост, делаются все более раскидистыми, пышными, и недалеко то время, когда под их густой листвой можно будет спрятаться от палящих лучей летнего солнца.

По глади Тбилисского моря неслышно скользят шлюпки, стремительно мчатся глиссеры. Хорошо можно здесь отдохнуть, загореть, поплавать.

На снимках: на Тбилисском море.

Фото М. Квирикашвили.

Соревнования сильнейших баскетболисток страны

МОСКВА, 1. (По телеграфу от спец. корр. «Зари Востока»). В очередном матче заключительного — московского тура розыгрыша первенства страны по баскетболу среди женщин тбилисские спортсменки встретились с командой МАИ. Представительницы Тбилиси неудачно провели первый тайм (14:31) и, хотя и выиграли вторую половину встречи на 8 очков, отыграться они не смогли. Победили москвички — 48:40.

Остальные встречи дали следующие результаты: «Даугава» (Рига) — «Динамо» (Москва) 63:49, «Калев» (Тарту) — ЛЭТИ 67:53, «Металлург» (Москва) — «Буревестник» (Ленинград) 58:50; «Строитель» (Москва) — «Жальгирис» (Каунас) 40:29, «Буревестник» (Ростов-на-Дону) — «Динамо» (Киев) 65:63.

* * *

МОСКВА, 2. (По телеграфу от спец. корр. «Зари Востока»). Вчера, в предпоследний день первенства страны, баскетболистки тбилисского «Буревестника» одержали важную победу над каунасским «Жальгирисом». Отлично начав игру, они с самого начала перехватили инициативу и, удачно разбивая зонную защиту литовок, набирали очки. Особенно отличилась Григорян, которая была самым результативным игроком тбилисской команды.

Первый тайм южанки выиграли со счетом 20 : 14.

В дальнейшем они все время вели 5 — 6 очков, но на последних минутах «Жальгирису» удалось сравнять счет, и финальный свисток судьи зафиксировал результат 39 : 39.

В добавочной пятиминутке тбилисские спортсменки смогли опередить своих сильных соперниц и одержать победу со счетом 52 : 46. 20 очков принесла команде Григорян, по 9 очков — Юрьева и Квелидзе.

Остальные встречи дали следующие результаты: «Буревестник» (Ростов-на-Дону) — «Строитель» (Москва) 71 : 39, «Динамо» (Москва) — «Динамо» (Киев) 70 : 32 (динамовки Москвы, независимо от исхода оставшейся игры со «Строителем», обеспечили себе первое место), ЛЭТИ — «Даугава» (Рига) 96 : 59, «Калев» (Тарту) — «Буревестник» (Ленинград) 73 : 46, МАИ — «Металлург» (Москва) 51 : 29.

ТУРЕЦКИЕ ФУТБОЛИСТЫ В ТБИЛИСИ

Вчера утром на бетонную площадку Тбилисского аэропорта приземлился ТУ-104, доставивший в наш город гостей из Стамбула — футболистов одной из сильнейших турецких команд — «Галатасарай».

Гостей тепло встретили представители физкультурных организаций и спортивных обществ Тбилиси.

Спортивный клуб «Галатасарай» был создан в Стамбуле более 50 лет тому назад. Футболисты этого старейшего в Турции клуба вскоре завоевали широкую популярность. С 1953 года, когда была организована профессиональная футбольная лига Стамбула, команда «Галатасарай» неизменно занимает классные места, входя, как правило, в первую тройку призеров, а в сезоне 1955—1956 гг. она завоевала звание чемпиона Стамбула. В первенстве 1957 г. перед последним матчем «Галатасарай» имел на 2 очка больше своего вечного соперника — «Фенербахче». Проиграв ему решающую встречу (0:3), «Галатасарай» вынужден был довольствоваться вторым местом, т. к. у «Фенербахче» было лучшее соотношение мячей.

Среди наших гостей, имеющих большой опыт международных встреч, много игроков сборной команды Турции. Это—нападающие Метин, Кадри, Исфендиар, вратарь Тургай и др.

На снимке: турецкие футболисты в Тбилисском аэропорту. Фото М. Заргаряна.

Делегация активистов общества „Финляндия — Советский Союз" в Грузии

В Грузии гостит находящаяся в СССР по приглашению Всесоюзного общества культурной связи с заграницей делегация активистов общества «Финляндия—Советский Союз». Возглавляет делегацию член этого общества рабочий-каменщик Нестор Пекканек.

Гости из Финляндии побывали в Абхазской АССР. Здесь они осмотрели город Сухуми, санаторий «Украина» в Гагра. В колхозе имени Сталина села Леселидзе Гагрского района члены делегации интересовались общественным хозяйством, вопросами управления артелью, жизнью ее членов.

Члены делегации имели беседу с председателем ГОКС тов. В. А. Кочорадзе. Они интересовались развитием народного хозяйства и культуры республики. Финские гости знакомились с жизнью Тбилиси. Им были показаны фильмы производства киностудии «Грузия-фильм» — «Мастера грузинского балета» и «Танцы Грузии».

Члены делегации пробудут в Тбилиси несколько дней. (ГрузТАГ).

Выставка работ польского художника С. Валишевского

В помещении Государственного музея искусств Грузии открылась выставка работ выдающегося польского художника Сигизмунда Валишевского, организованная Грузинским обществом культурной связи с заграницей. Открывая выставку, член-корреспондент Академии наук СССР директор Государственного музея искусств Грузии проф. Ш. Амиранашвили рассказал о жизни и творческом пути талантливого и своеобразного художника С. Валишевского, мастерство которого формировалось в Тбилиси, где он жил и учился в молодые годы.

На выставке экспонируется около 350 работ Валишевского, относящихся к тбилисскому периоду его творчества. Здесь представлены произведения, датированные 1905—1920 годами. Внимание посетителей привлекают копия «Тайной вечери» Леонардо да Винчи, исполненная Валишевским в юном возрасте, серия замечательных фронтовых зарисовок 1915 — 17 годов, портреты. В числе экспонирующихся работ большое количество ярких шаржей и карикатур.

С. Валишевский свободно владел карандашом, тушью, чернилами, акварелью, маслом. Каждая его работа отличается уверенностью и легкостью линий и штрихов, глубоким содержанием, большой жизнеутверждающей силой.

Выставка работ талантливого польского художника вызывает большой интерес. Работы Валишевского будут экспонироваться в течение месяца. (ГрузТАГ).

В связи с ремонтом помещения Тбилисский филиал Центрального музея В. И. Ленина закрывается на один месяц с 5 июля по 5 августа 1957 года.

Дирекция музея.

Редактор И. ЧХИКВИШВИЛИ.

СЕГОДНЯ В ТЕАТРАХ

Театр имени Ш. Руставели — «Во дворе злая собака» (в 8 ч. веч.); театр имени К. Марджанишвили — «Ричард III» (в 8 ч. веч.); театр имени А. Грибоедова — «Одна» (в 8 ч. веч.); Грузгосфилармония, Летний театр — Венгерский ансамбль «Голубой Дунай» под руководством Шандора Ярока (в 9 ч. веч.).

СЕГОДНЯ НА ЭКРАНАХ

В кинотеатрах: имени Руставели, «Амирани» (в летн. театре), «Октябрь», в саду филармонии, «Исани» (в зимн. театре), «Спартак», в клубе имени Плеханова — «Она вас любит»; «Амирани» (в зимн. театре, широкий экран) — «Илья Муромец»; «Исани», (в летн. театре) — «Челкаш»; «Тбилиси»; «Комсомолец», имени 26 комиссаров (в зимн. театре), в парке имени Орджоникидзе — «Весной»; имени 26 комиссаров (в летн. театре) — «Бродяга» (1 и 2 серии); «Сакартвело» (Красный зал), в клубе имени Ворошилова, в Доме культуры имени Горького — «Во имя счастья»; «Сакартвело» (Зеленый зал)—«Процесс о трех миллионах»; «Колхида» (в зимн. театре), в Доме офицеров — «Путешествие в молодость»; «Колхида» (в летн. театре) — «Женщина без прошлого»; в летнем клубе имени Дзержинского — «Миколка-паровоз»; «Колхозник» — «Знакомство»; «Дидубе» (в зимн. театре) — «Тогда в Париже»; в летн. театре — «Двенадцатая ночь»; «Казбеги» — «Леди Гамильтон»; в парке имени Кирова — «Баши-Ачуки»; в саду Коммунаров — заграничный фильм; в Центральном доме культуры промкооперации — «Заноза»; в парке Ваке — «Тень на дороге».

Профессорско-преподавательский состав Кутаисского сельскохозяйственного института извещает о смерти зав. кафедрой субтропических технических культур, доктора сельскохозяйственных наук, профессора

Теофана Караманович Кварацхелия.

Похороны 4 июля, на территории Сакарской опытной станции виноградарства (Зестафонский район).

Н. С. Джанашиа с детьми, Е. А., М. А. Кокая, В. А. Кокая с семьей, Н. В. Нижарадзе извещают о смерти мужа, отца, брата и дяди

Владимира Алексеевича Кокая.

Гр. паних. 3 июля, в 8 час. веч., на кв. — ул. Павлова, 23. (Сабуртало, поселок «Грузуголь»). Вынос 4 июля, в 5 час. веч.

В. Д. Топуридзе с семьей извещает о смерти

Евтихия Филипповича Чантурия

и выражает соболезнование семье покойного.

ИЗВЕЩЕНИЕ

4 июля, в 8 час. вечера, Тбилисское городское отделение Общества по распространению политических и научных знаний Грузинской ССР проводит в лекционном зале Дома политического просвещения им. Л. Кецховели ТК КП Грузии (ул. Ленина, 35) публичную лекцию члена Общества доцента С. Ларцулиани на тему: **«Победа Великой Октябрьской социалистической революции и построение социализма в СССР»** (из цикла лекций, посвященных 40-летию Великой Октябрьской социалистической революции).

После лекции кино.

Предварительная продажа билетов у уполномоченных Общества (ул. Ленина, 35) и в кассе.

Коллективные заявки на билеты принимаются по телефону 3-10-53.

ПРОГРАММА ПЕРЕДАЧ ГРУЗИНСКОГО РАДИО на 4 июля

ПО ПЕРВОЙ ПРОГРАММЕ

По радиостанциям на волнах 1571, 59,52 м. в тбилисской городской сети

06.30 — вальсы. 08.20 — популярная камерная музыка. 09.20 — «Пионерская зорька», 11.00 — симфонические произведения западноевропейских композиторов, 12.15 — советские песни, 12.45 — романсы и песни грузинских композиторов, 13.20 — концерт русской народной музыки, 14.05 — отрывки из опер и балетов советских композиторов, 14.30 — литературная передача из цикла «Выдающиеся представители советской литературы» — А. Серафимович. 17.20 — симфонические произведения Мусоргского, 18.15 — грузинская камерная музыка, 18.40 — передача для детей «Один день Всемирного фестиваля», 19.30 — репортаж о футбольном состязании между командами «Галатасарай» (Турция) и «Динамо» (Тбилиси) со стадиона «Динамо», 20.30 — грузинские народные песни.

По радиостанции на волне 1571 м. в тбилисской городской сети

21.00 — концерт.

ПО ВТОРОЙ ПРОГРАММЕ

По радиостанции на волне 59,52 м.

21.00 — передача из цикла «Творчество И. Штрауса» — монтаж оперетты «Летучая мышь».

По радиостанции на волне 66,08 м.

От 18.15 до 19.00 — передача на армянском языке, от 20.45 до 21.00 — передача на азербайджанском языке.

Проникновение США в Африку

Теперь, когда рушится система колониализма, особенно острой становится конкурентная борьба империалистических держав за рынки сбыта, источники сырья, сферы приложения капиталов.

В настоящее время США усиливают проникновение в колониальные владения и «сферы влияния» Англии, Франции, или, как говорят в Вашингтоне, считают нужным заполнить образовавшийся там «вакуум», причем под «вакуумом» подразумевается ослабление позиций старых колониальных держав в этих районах.

Колониалистская политика правящих кругов США ярко выражена в пресловутой «доктрине Эйзенхауэра — Даллеса». Будучи направлена против жизненных интересов народов стран Ближнего и Среднего Востока, эта «доктрина» в то же время имеет целью окончательно вытеснить оттуда Англию и Францию. В то же время магнаты Уолл-стрита стремятся утвердить свое влияние в Африке — огромном и богатом «черном континенте».

В последнее время видные государственные деятели США направляются в Африку с визитами. Помощник государственного секретаря США по делам Ближнего Востока, Южной Азии и Африки Уильям Раунтри заявил: «Что касается американской заинтересованности в Африке, то эта заинтересованность является стратегической, политической и экономической».

Однако после второй мировой войны в истории народов Востока, в истории всего человечества открылась новая яркая страница. Победоносная революция в Китае нанесла мощный удар по колониальной системе империализма. На азиатском материке утвердился ряд независимых государств. Ближний и Средний Восток, как пишет заграничная печать, пробудился, «охвачен брожением». Поэтому, мол, США «должны» во что бы то ни стало «удержать» Африку — таков смысл высказываний американской буржуазной прессы. США выступают ныне в роли главного оплота позорной системы колониализма.

Знаменательно, что в государственном департаменте США создается даже специальное управление по делам Африки, которое начнет функционировать 1 сентября нынешнего года. Необходимость создания такого управления в США объясняют «растущим мировым значением Африки и ее ускоренным экономическим, политическим и социальным развитием».

Африканский континент, насчитывающий свыше 200 млн. населения, имеет огромные природные богатства, в том числе ценнейшие виды стратегического сырья. Африка дает в настоящее время 98 процентов всей добычи алмазов в капиталистическом мире, 80 процентов кобальта, 58 процентов золота, 40 процентов хрома, 36 процентов марганца, 47 процентов меди. В Бельгийском Конго добывается атомное сырье — уран. Многие африканские страны, особенно Северной и Восточной Африки, в силу своего географического положения имеют большое стратегическое значение. Вдоль их побережья проходят важные морские коммуникации.

Проникновение США в Африку идет по различным каналам. Прежде всего, американские монополии всячески расширяют свою торговлю со странами «черного материка». США получают уран и алмазы из Конго и Южно-Африканского Союза, медь, хром и марганец из Центральной и Французской Экваториальной Африки, бокситы из Ганы, каучук из Конго и Либерии.

Американские монополисты стремятся увеличить свои капиталовложения в Африке. Частные капиталовложения США за последние пять лет возросли здесь с 250 миллионов до 750 миллионов долларов.

В США, как известно, горячо поддерживают проект создания нового объединения для освоения природных богатств Африки, так называемой «Еврафрики». В это объединение должны войти шесть западноевропейских государств: Франция, Западная Германия, Италия, Бельгия, Голландия и Люксембург. Такой состав «Еврафрики» уже сам по себе не сулит ничего хорошего европейским державам, имеющим колонии в Африке, и прежде всего Франции, ибо западногерманский монополистический капитал, несомненно, займет в «Еврафрике» решающие позиции. А американские монополисты со своей стороны рассчитывают использовать «Еврафрику» как один из каналов для своего проникновения в страны «черного континента».

Необходимо отметить, что в ряде африканских стран (Марокко, Ливия и др.) США уже имеют военные базы. В настоящее время разрабатываются планы создания новых американских баз в Эфиопии, Марокко, Ливии.

Империалисты США прилагают немалые усилия, чтобы надеть на африканские страны ярмо американской «помощи» и подавить национально-освободительное движение народов Африки.

В Вашингтоне прямо говорят о том, что «доктрина Эйзенхауэра — Даллеса» должна быть распространена и на Африку. Однако африканские народы отвергают эту колонизаторскую «доктрину». Провал англо-франко-израильской агрессии в Египте, вызвавший дальнейшее обострение кризиса колониальной системы, вдохновил народы колониальных и зависимых стран на борьбу за окончательное избавление от ярма иностранного владычества.

В Африке все сильнее нарастает национально-освободительное движение. За последнее время национальную независимость обрели Марокко, Тунис, Судан, Ливия. Совсем недавно образовалось еще одно независимое государство — Гана. Мужественную борьбу против колонизаторов ведет народ Алжира.

Горит земля под ногами колонизаторов. Народы «черного континента» решительно отвергают любой колониализм, в том числе и американский.

В. МИХАЙЛОВ.

АДРЕС РЕДАКЦИИ: Тбилиси, пр. Руставели, 42. ТЕЛЕФОНЫ: заместители редактора — 3-18-04, 3-18-07, ответственный секретарь — 3-17-06, приемная — 3-11-24; ОТДЕЛЫ: партийной жизни — 3-14-82, пропаганды марксистско-ленинской теории — 3-11-22, советского строительства — 3-16-27, обзоров печати — 3-17-44, литературы и искусства — 3-63-28, культуры — 3-30-61, промышленности, транспорта и товарооборота — 3-22-82, сельского хозяйства — 3-19-49, республиканской информации — 3-17-03, писем — 3-12-83, местных корреспондентов — 3-11-22, иностранный — 3-17-44; Кабинет рабселькора — 3-16-27. Прием объявлений — 3-18-02. ИЗДАТЕЛЬСТВО (ул. Ленина, 14): директор — 3-65-41, заместители директора — 3-22-63. Бухгалтерия — 3-51-81. Директор типографии — 3-24-80. Техническая часть — 3-11-28.

Типография Издательства ЦК КП Грузии «Заря Востока» им. А. Ф. Мясникова, Тбилиси, просп. Руставели, 42. УЭ03002