ПРОЛЕТАРИИ ВСЕХ СТРАН, СОЕДИНЯЙТЕСЬ!

ЗАРЯ ВОСТОКА

ГОД ИЗДАНИЯ 36-й

ОРГАН ЦЕНТРАЛЬНОГО И ТБИЛИССКОГО КОМИТЕТОВ КОМПАРТИИ ГРУЗИИ И СОВЕТОВ ДЕПУТАТОВ ТРУДЯЩИХСЯ ГРУЗИНСКОЙ ССР
„ზარია ვოსტოკა" – საქართველოს კომპარტიის ცენტრალური კომიტეტის, თბილისის კომიტეტისა და საქართველოს სსრ მშრომელთა დეპუტატების საბჭოების ორგანო

№ 164 (9968)
Суббота,
13
июля
1957 г.

Цена 20 коп.

СЕГОДНЯ В НОМЕРЕ:

Пусть здравствует нерушимая братская дружба наших народов! Речь товарища Н. С. Хрущева на заводе «ЧКД-Сталинград» 11 июля 1957 года (1 и 2 стр.).

Чехословацкий народ по-братски встречает советскую Партийно-правительственную делегацию (2 стр.).

Прием в Пражском Кремле (2 стр.).

ОЧЕРК: **Чжан Цзя-ци.** — Два друга (2 стр.).

НОВАЯ ЖИЗНЬ НА ЛИТОВСКОЙ ЗЕМЛЕ (3 стр.).

Чехословацкий народ горячо приветствует советских гостей (4 стр.).

Орган ЦК Компартии Японии поддерживает решения Пленума ЦК КПСС (4 стр.).

36-я годовщина Монгольской Народной революции (4 стр.).

Сегодня в Латинской Америке. На Панамском перешейке (4 стр.).

Пусть здравствует нерушимая братская дружба наших народов!

*Речь товарища Н. С. ХРУЩЕВА на заводе „ЧКД-Сталинград" 11 июля 1957 года **

Дорогие товарищи рабочие и работницы, инженерно-технические работники и служащие заводов и фабрик города Праги!

Нам очень приятно побывать на заводе, который носит славное имя героического Сталинграда, и приветствовать вас. **(Продолжительные аплодисменты).**

От лица многомиллионного рабочего класса Советского Союза передаю вам, а в вашем лице рабочему классу, всем трудящимся братской Чехословакии самый сердечный привет! **(Бурные, продолжительные аплодисменты, возгласы «ура!»).**

Вот уже третий день, как Партийно-правительственная делегация Советского Союза находится в гостеприимной Чехословакии. От самой границы мы всюду встречаем исключительно теплый прием. Как в дружной семье встречают любимого брата, так и трудящиеся Чехословакии встречают нашу советскую делегацию. У нас просто не хватает слов, чтобы выразить нашу радость и большую благодарность за такой прием, за волнующую встречу с гражданами Чехословакии.

Мы только что познакомились с вашим замечательным заводом, побывали в некоторых его основных цехах, беседовали с рабочими, инженерами, вашими руководителями. Нас здесь также очень тепло приветствовали. Мы, конечно, понимаем, что ваши приветствия не относятся только к нам, членам делегации. Нет. Мы хорошо знаем, что в ваших приветствиях выражается любовь и глубокое уважение к рабочему классу, всем трудящимся нашей страны, к великой стране победившего социализма, посланцами и слугами которой мы являемся.

Товарищи! Своими корнями дружба народов наших стран уходит в глубь веков. Она прошла через суровые испытания, но никогда не омрачалась враждой или взаимной неприязнью.

В самом центре Европы находится ваша страна. И населяют ее миролюбивые люди. Никогда и ни на кого не предпринимали словаки и чехи завоевательных нашествий. Наоборот, они сами на протяжении столетий были объектом опустошительных набегов разного рода захватчиков. Не только потом, но и горячей кровью народа омыт каждый уголок земли вашей, призванный к жизни и украшенный неутомимым трудом народов Чехословакии.

Долгое время Чехословакию терзали чужеземные поработители. Тевтонские рыцари, австро-венгерские бароны, германские милитаристы и прочие завоеватели пытались навечно утвердиться на вашей земле. Несмотря на столетия их господства, ваш народ никогда не прекращал борьбы за свою национальную честь. В сердце народа всегда горел священный огонь свободы, великая вера в то, что Чехословакия будет свободной и независимой.

И когда 40 лет назад весь старый мир потрясла Великая Октябрьская революция, когда в России родилось социалистическое государство трудящихся, иноземные угнетатели оказались бессильными сдержать извечное устремление народов Чехословакии к свободе и национальной независимости.

Только народ большой души и великого сердца мог пронести через столетия неугасимую веру в свою свободу, мог не только сохранить, но и приумножить, развить свою национальную культуру, сохранить вековые традиции и обычаи. Теперь в новой, социалистической Чехословакии замечательно сочетаются великие исторические традиции народа с великими традициями, завоеванными в борьбе за социализм.

Империалисты никогда не считались всерьез с интересами народов Чехословакии. Они хотели иметь в вашей стране очаг неустойчивости, поле для своих колониальных экспериментов. Поддерживая небольшую кучку эксплуататоров, они пытались держать в рабской зависимости от внутренних и внешних угнетателей рабочих, трудовое крестьянство, народную интеллигенцию Чехословакии. Но разве можно такой народ, как ваш, дорогие друзья, держать в вечном повиновении? Разве рабов для чужеземных угнетателей, а не свободных сынов и дочерей своей страны должны растить чешские и словацкие матери? Разве рабочие и крестьяне Чехословакии не достойны того, чтобы самим управлять своей страной, быть ее полноправными хозяевами?

В борьбе со своими внутренними и внешними угнетателями рабочий класс Чехословакии создал свою революционную партию — боевую Коммунистическую партию Чехословакии. Великий сын вашего народа Клемент Готвальд неустанно ковал и закалял в борьбе с врагами партию коммунистов Чехословакии. Под ее испытанным руководством трудящиеся вашей страны в 1945 году добились великой победы — родился новый народно-демократический строй Чехословакии. Рабочие, трудовое крестьянство, интеллигенция, создающие богатства, все блага для людей, стали полноправными хозяевами своей страны.

В феврале 1948 года, когда внутренние и внешние враги социализма попытались восстановить в Чехословакии власть капиталистов и помещиков, трудящиеся Чехословакии, тесно сплотившись в рядах Национального фронта, решительно поднялись на защиту своих революционных завоеваний. Коммунистическая партия Чехословакии объединила и возглавила все силы, которые стоят на позициях строительства социализма, силы Национального фронта.

Честь и слава Коммунистической партии Чехословакии! **(Бурные, продолжительные аплодисменты. Возгласы «ура!». Присутствующие скандируют: «Да здравствует Коммунистическая партия Чехословакии!»).**

Товарищи! Безвозвратно миновало время, когда капиталисты считали себя единственной силой, способной управлять страной. Всем сорокалетним опытом развития Советского Союза, последующим опытом всех стран народной демократии Европы и Азии доказано, что социалистический строй имеет неоспоримые преимущества перед капиталистическим строем. Пусть посмотрят на плоды вашего труда за годы социалистического развития. Теперь Чехословакия производит в 2,5 раза больше промышленной продукции, чем производила она в довоенные годы. Есть чем гордиться! Такие темпы развития по плечу только народно-демократическому строю, только рабочему классу, идущему по пути социализма под руководством Коммунистической партии.

Коммунистическая партия Чехословакии зарекомендовала себя, как боевая марксистско-ленинская партия, твердо стоящая на позициях пролетарского интернационализма. Мы, коммунисты Советского Союза, хорошо знаем Коммунистическую партию Чехословакии, как несгибаемого борца против капиталистического гнета в годы существования буржуазной Чехословакии, как талантливого организатора и руководителя революционной антифашистской борьбы чехословацких трудящихся в годы второй мировой войны, организатора и руководителя социалистического строительства в послевоенный период.

Возглавляя борьбу трудящихся за построение социализма, Коммунистическая партия Чехословакии всегда решительно защищала и защищает марксистско-ленинские принципы, давала и дает сокрушительный отпор ревизионистам, отстаивая чистоту великих идей марксизма-ленинизма и умело, творчески применяя их, учитывая особенности развития своей республики.

У каждой из стран социалистического лагеря есть свои особенности, свои отличительные черты, обусловленные историческим, экономическим и культурным развитием, национальными традициями.

В каждой стране, у каждой из коммунистических и рабочих партий есть свой подход к тому или иному частному вопросу, к решению той или иной задачи. Это и понятно. Каждая партия ведет свою работу, исходя из конкретных условий своей страны и уровня экономического и культурного развития.

Так поступаете вы, так строят свою работу коммунистические и рабочие партии других социалистических стран. Возьмите, например, народный Китай. Это — великая страна, и, я бы сказал, со своеобразными условиями. Китайские товарищи, учитывая опыт социалистического строительства в других странах, не копируют, не повторяют его, а ведут строительство социализма, исходя из марксистско-ленинского учения, применительно к своим условиям. И это не может быть предметом для споров. Наоборот, мы радуемся, что наши китайские друзья успешно решают задачи переустройства своей страны на социалистических началах.

Было бы нелепо, если бы мы во всем копировали друг друга. Но наши партии непоколебимо едины в основном и главном — в верности марксизму-ленинизму, в верности его основополагающим принципам. И как бы ни старались оруженосцы капитала расшатать это наше единство, у них ничего не выйдет. Мы оберегали и впредь будем оберегать это единство, как зеницу ока. **(Бурные, продолжительные аплодисменты).**

Строительство социализма — дело нелегкое. Создание социалистической экономики требует огромного напряжения, больших усилий. Мы это хорошо знаем по собственному опыту.

Вспомните, в каких условиях великий Ленин призвал рабочий класс, трудовой народ России к социалистической революции.

Наша страна была отсталой в экономическом и культурном отношении. Но посмотрите, чего мы добились теперь. Коммунистическая партия вывела нашу страну по объему промышленного производства на второе место в мире. Впереди нас по объему промышленного производства находятся только США. Но придет время—мы догоним и перегоним США. **(Продолжительные аплодисменты).**

Нам пришлось строить социализм в условиях невиданных трудностей, строить в одиночку, преодолевая многочисленные преграды на своем пути, и отбивать атаки многочисленных врагов. Более четверти века Советский Союз был единственной социалистической страной.

Но советский народ, руководимый ленинской партией, партией коммунистов, с честью выдержал все испытания. Теперь находятся такие умники, которые говорят, что то-то мы сделали не так, что в таком-то вопросе мы ошибались. Рабочий класс, трудящиеся России пошли за Лениным, за Коммунистической партией, и шли мы к социализму по неизведанным путям. Конечно, в таком великом деле трудно избежать недостатков или ошибок. Советский народ построил могучее социалистическое государство и теперь твердо и уверенно идет по пути строительства коммунизма. **(Бурные, продолжительные аплодисменты).**

Отстаивая и умножая завоевания Великого Октября, рабочий класс, трудящиеся Советского Союза опирались на поддержку рабочего класса других стран. Мы хорошо помним и высоко ценим поддержку мужественного рабочего класса Чехословакии. В свою очередь советский народ всегда считал и считает своим интернациональным долгом оказывать братскую помощь трудящимся в их борьбе за свободу, за национальную независимость.

Когда в годы второй мировой войны над народами Европы нависла угроза фашистского рабства, советский народ подал руку братской помощи народам других стран, не жалея сил, боролся за разгром фашизма, за избавление народов европейских стран от гитлеровской тирании.

Вы все помните, что в час грозной опасности, нависшей над вашей страной в результате позорного мюнхенского сговора западных империалистов, Советский Союз готов был прийти на помощь народам Чехословакии. Наши войска были подтянуты к границе, и они готовы были совместно с вашими войсками защищать свободу и независимость Чехословакии. Но тогдашнее польское правительство отказалось пропустить через территорию своей страны советские войска, а правительство Франции отказалось от своих союзнических обязательств в отношении Чехословакии. Да и ваше тогдашнее правительство отвергло предложенную Советским Союзом помощь. И Чехословакия была отдана во власть немецких фашистов.

Дорогие товарищи!

Теперь, когда в мире образовался могучий лагерь социализма, трудящимся стран народной демократии намного легче осуществлять в своих странах историческую задачу строительства новой жизни, потому что страны социалистического лагеря оказывают друг другу братскую помощь. **(Бурные, продолжительные аплодисменты).**

Народы социалистических стран, взаимно поддерживая друг друга, высоко ценят братскую помощь своих друзей, открыто говорят об этой помощи, как о самом высоком проявлении принципов пролетарского интернационализма. Но не все так относятся к существующим в социалистическом лагере отношениям братского сотрудничества и взаимопомощи.

Некоторые люди утверждают, например, будто бы чехи и словаки слишком много говорят о помощи со стороны Советского Союза, много говорят о том, что советский народ освободил их от фашистского порабощения и т. д. Эти люди не понимают или не хотят понять, что помощь эта всегда была взаимной, что освобождать можно только того, кто сам хочет освободиться, да и не только хочет, но и активно борется за свое освобождение.

Народы Чехословакии вели упорную и самоотверженную борьбу за свою национальную и социальную свободу, против фашизма—и мы помогли им в этой борьбе. Мы знаем, что наша поддержка сыграла не последнюю роль в судьбах народов Чехословакии. И ваши воины и партизаны принимали активное участие в разгроме нашего общего врага — немецко-фашистских захватчиков. Героически сражался в составе Советской Армии чехословацкий корпус. Почему же мы с вами не можем говорить о той помощи и поддержке, которую мы оказываем друг другу?

Я считаю совершенно нормальным, когда друзья, если они настоящие друзья, с признанием относятся к дружеской поддержке братских народов.

И нам, и вам приходится строить новое общество в условиях постоянных нападок и враждебных действий со стороны империалистических сил, которые применяют самые различные методы, чтобы помешать делу социалистического строительства, используя в своих целях темные силы реакции. Они используют также отсталые настроения среди части людей, а иногда и трудности, которые возникают в ходе социалистического строительства.

Недавно контрреволюционные силы в Венгрии, при активной поддержке извне, сделали попытку свергнуть народно-

(Окончание на 2-й стр.).

* Печатается с сокращениями.

Приближающееся 40-летие Великого Октября трудящиеся Советской Литвы встречают небывалым расцветом своей экономики и культуры.

Продолжая знакомить читателей «Зари Востока» с достижениями трудящихся братских республик, газета публикует сегодня материалы, которые рассказывают о грандиозных успехах, достигнутых Литвой за годы Советской власти, о том, как республика готовится к всенародному празднику 40-летия Великого Октября.

М. М. ЮНЧАС-КУЧИНСКАС,
заместитель председателя Президиума Верховного Совета Литовской ССР.

★

Семнадцать лет назад, в июле 1940 года, Литва избавилась от двойного гнета — гнета местной буржуазии и иностранных империалистов, уверенно встала под знамя социализма и обрела подлинный государственный суверенитет и национальную самостоятельность.

В течение двадцати лет своего господства литовская буржуазия заботилась лишь о своих узкоклассовых интересах, направленных против трудового народа. Экономика страны шла к застою. Литва превратилась в своего рода подсобное хозяйство капиталистических стран, аграрную колонию Запада.

Литовских трудящихся спас революционный переворот, происшедший летом 1940 года, когда была свергнута ненавистная фашистская диктатура. Литва вступила на совершенно новый путь. Ее судьбу взял в свои руки трудовой народ.

Благодаря самоотверженному труду литовских рабочих и крестьян, с помощью великого русского народа, всех народов нашей страны Советская Литва превратилась в цветущую индустриально - колхозную республику.

Особенно отрадны итоги пятой пятилетки и первого года шестой пятилетки. План 1956 года по валовой продукции промышленностью республики выполнен на 104 процента. Сверх плана выпущено продукции на 295 миллионов рублей. В этом году валовая продукция промышленности нашей республики по сравнению с довоенным, 1940 годом, возрастет в шесть раз.

За годы Советской власти в республике возникли новые отрасли промышленности, которых не было и не могло быть в буржуазной Литве. Гордостью литовского народа являются Каунасский турбостроительный завод «Пергале», Ново-Вильнянский станкостроительный завод «Жальгирис», Клайпедский судостроительный завод, Акмянский цементный завод и др.

С каждым годом неуклонно возрастают добыча торфа, производство электроэнергии, металлорежущих станков, отопительных котлов и радиаторов, цемента, железобетонных изделий, бумаги, картона, фанеры и других видов промышленных изделий.

На пути подъема находятся легкая и пищевая промышленность. Хлопчатобумажных, шерстяных и шелковых тканей сейчас выпускается гораздо больше, чем в довоенное время. Возросло производство обуви, мебели, пищевых продуктов. Заново создана мощная рыбная промышленность Литвы.

В течение пятой пятилетки в сельском хозяйстве Советской Литвы окончательно утвердился колхозный строй. Вместо 400 тысяч индивидуальных хозяйств мы имеем теперь около 2.000 крупных колхозов, которые обслуживает 131 машинно-тракторная станция.

Больших успехов добился литовский народ в развитии своей культуры—национальной по форме, социалистической по содержанию. В республике осуществлено всеобщее семилетнее обучение, а в Вильнюсе, Каунасе, Клайпеде, Шауляе и Паневежисе осуществляется переход к всеобщему среднему образованию. Только в годы пятой пятилетки почти вдвое увеличилось количество средних школ. В настоящее время в высших учебных заведениях Литвы обучается 24 тысячи студентов.

Значительны достижения литовской литературы и искусства. Книги литовских писателей А. Жукаускаса-Венуолиса, А. Венцловы, Т. Тильвитиса и многих других широко известны не только в нашей стране, но и за рубежом. Мы гордимся новыми национальными оперными спектаклями «Марите», «Пиленай», балетом «На берегу моря», многими постановками драматических театров. На экранах страны с успехом демонстрируются первые литовские кинофильмы «Над Неманом рассвет», «Игнотас вернулся домой», «Мост». Над новыми произведениями в честь 40-летия Великого Октября вдохновенно работают наши композиторы Б. Дварионас, С. Вейнюнас, А. Рачюнас, художники А. Жмуйдзинавичюс, И. Кузмицкис, скульпторы Ю. Микенас, П. Александравичюс и многие другие маститые и молодые деятели искусства.

Плодотворно трудятся литовские ученые, работающие над решением важных народнохозяйственных проблем.

С каждым годом расширяется сеть культурно-просветительных учреждений. К концу нынешнего года в республике будут работать 3.134 клубных учреждения, 1.750 государственных библиотек, 586 киноустановок.

Трудящиеся Литвы, как и всех братских союзных республик, успешно претворяют в жизнь исторические решения XX съезда КПСС.

Директивами XX съезда КПСС предусмотрено увеличение валовой продукции всей промышленности республики за шестое пятилетие примерно в 1,8 раза.

В укреплении энергетической базы Литвы большую роль сыграет Каунасская ГЭС на Немане. Литовский народ издавна мечтал о покорении Немана, но осуществить эту мечту оказалось возможным только при Советской власти.

Каунасская ГЭС на Немане войдет в строй в нынешней пятилетке. С ее пуском выработка электроэнергии в республике возрастет почти вдвое. В дальнейшем на этой древней реке предусмотрено строительство целого каскада электростанций. Это даст возможность широко использовать дешевую электроэнергию в народном хозяйстве Литвы, Белоруссии и Калининградской области. А Неман, соединенный с Днепром, свяжет Балтийское и Черное моря.

В Вильнюсе идет строительство крупнейшего в стране завода сверл, предусмотренное Директивами XX съезда КПСС. Первый цех нового предприятия уже вступил в строй. Расширяется огромный специализированный завод по производству электроизделий широкого потребления. Идет подготовка к строительству заводов телевизионной аппаратуры, станочных приспособлений и принадлежностей.

Расширяются многие действующие предприятия.

Судостроение — самая молодая отрасль промышленности республики. Литовские судостроители сейчас выпускают средние рыболовные траулеры—корабли высшего морского класса, имеющие право на плавание во всех морях и океанах. Сейчас здесь готовятся к производству новых, удлиненных траулеров с холодильными установками.

Важное место в народном хозяйстве республики занимает рыбная промышленность, которой в буржуазной Литве по существу не было. В 1956 году добыто 738 тысяч центнеров рыбы — в 28 раз больше, чем в 1938 году. В 1960 году добыча рыбы составит 1.350 тысяч центнеров — в два с половиной раза больше, чем в 1955 году.

Основное развитие рыбная промышленность получает за счет интенсивного освоения промыслового бассейна в Северной Атлантике.

В соответствии с Директивами XX съезда КПСС расширяется Клайпедский рыбный порт. Здесь построены глубоководные причалы, что дает возможность принимать океанские суда. Построен мощный холодильник. В нынешнем году заканчивается строительство одного из крупнейших в стране рыбоконсервных заводов. Он оснащается передовой техникой и будет давать к концу пятилетки до 25 миллионов банок консервов в год. Намечено строительство нового предприятия, которое будет обрабатывать в сутки до 800 тонн атлантической сельди. Когда в рыбный порт приходят с промысла пловучие базы, из Клайпеды ежедневно в различные концы страны отправляются по 30—35 вагонов сельди. Все основные процессы труда в порту механизированы. На расширение рыбного порта в шестой пятилетке будет израсходовано сто миллионов рублей.

Большие изменения в новой пятилетке происходят в сельском хозяйстве республики.

Актуальной проблемой в Литве является осушение и освоение заболоченных и переувлажненных земель.

Директивами XX съезда КПСС предусмотрено осушить за пятилетку 630 тысяч гектаров земель путем строительства новых мелиоративных систем и за счет переустройства существующих систем. Кроме того, 124 тысячи гектаров будет осушено за счет капитального ремонта существующей осушительной сети. Таким образом, в течение шестой пятилетки в республике будет осушено земель в пять раз больше, чем за все предыдущие послевоенные годы.

Государство оказывает огромную помощь колхозам Литвы в осушительных работах. В дополнение к 10 ранее существовавшим машинно-мелиоративным станциям в конце прошлого года и в нынешнем году созданы 10 новых станций.

В новой пятилетке широкое применение нашло осушение земель путем закрытого дренажа — без открытых каналов на поверхности почвы. За пять лет таким способом будет осушено 300 тысяч гектаров. Уже в нынешнем году закрытым дренажом будет осушено 50 тысяч гектаров. Это — вчетверо больше, чем было освоено земель таким же способом за 20 лет буржуазного господства в Литве.

Помощь братских республик сельскому хозяйству Литвы проявляется на каждом шагу. В нынешнем году в МТС республики завозится 1.360 тракторов, 720 зерновых комбайнов, 50 комбайнов для уборки свеклы, 300 силосоуборочных комбайнов, большое количество других прицепных посевных и уборочных орудий.

Значительные преобразования в шестой пятилетке происходят и в области культуры, науки и искусства.

В Академии наук Литовской ССР созданы новые научно-исследовательские институты, лаборатории. В новом учебном году в высших учебных заведениях и техникумах республики будет обучаться более 46 тысяч студентов, а выпуск молодых специалистов составит 9 тысяч человек. В том числе будет выпущено 3.700 человек с высшим образованием — в 10 раз больше, чем в последнем году господства буржуазии в Литве.

Наглядным примером огромных изменений, происшедших в Литве за послевоенные годы, является бурный рост наших городов. В древней литовской столице — Вильнюсе растут целые кварталы новых красивых жилых домов. Сейчас город теплофицируется. В конце прошлого года вступила в строй первая троллейбусная линия, теперь строится вторая линия. Накануне Первомая вступил в строй телевизионный центр — второй в стране по мощности. Строятся большой Дом культуры работников промкооперации, здания педагогического института, республиканской библиотеки, клинической больницы, нескольких техникумов и т. д. Крупнейшим культурным и промышленным центром Литвы стал Каунас, в котором сейчас насчитывается пять высших учебных заведений.

Вместе с ростом народного хозяйства растут и люди — национальные кадры рабочих, инженеров, ученых, мастеров колхозного и совхозного производства, которые являются творцами великих социалистических преобразований в республике.

С каждым годом растет и крепнет, становится все богаче и краше наша Советская Литва в семье братских советских республик.

* * *

На снимке: общий вид столицы Литвы с Замковой горы.

ЧЕХОСЛОВАЦКИЙ НАРОД ПО-БРАТСКИ ВСТРЕЧАЕТ СОВЕТСКУЮ ПАРТИЙНО-ПРАВИТЕЛЬСТВЕННУЮ ДЕЛЕГАЦИЮ

Окончание речи товарища Н. С. ХРУЩЕВА

демократический строй и снова надеть на венгерский народ ярмо капиталистической эксплуатации и угнетения. Но трудящиеся Венгрии при помощи братских народов дали достойный отпор силам реакции.

Рабочий класс, все трудящиеся Чехословакии в дни венгерских событий показали свою высокую политическую сознательность. Они оказали братскую поддержку рабочему классу, трудовому народу Венгерской Народной Республики. Поддержка правого дела революционных сил Венгрии — конкретное проявление пролетарского интернационализма со стороны трудящихся Чехословакии, всех стран социалистического лагеря. **(Продолжительные аплодисменты).**

Из событий в Венгрии мы извлекли определенные уроки. Мы должны, во-первых, повысить революционную бдительность, во-вторых, еще крепче сплотить все силы социалистического лагеря, в-третьих, решительно и смело устранять ошибки и недостатки в своей работе.

События в Венгрии показали, что социалистические завоевания трудящихся могут оказаться под серьезной угрозой, если ослабевает диктатура рабочего класса. Только враги социализма могут объявлять устаревшим учение В. И. Ленина о диктатуре пролетариата. Мы не должны забывать, что, пока существует капиталистический строй, силы империалистической реакции будут вести подрывную работу против социалистических стран. Можно ли в этих условиях допустить ослабление власти рабочего класса? Нет, поступить так, значит действовать на руку врагам трудящихся.

Товарищи!

Большое значение в жизни нашей партии и страны имеют решения июньского Пленума ЦК КПСС. Как вы знаете, этот Пленум осудил фракционную деятельность антипартийной группы Маленкова, Кагановича и Молотова, которые выступали против ленинской линии партии по важнейшим вопросам внутренней и внешней политики.

Решения июньского Пленума встретили горячий отклик, глубокое понимание и единодушную поддержку всех братских коммунистических и рабочих партий.

Сейчас буржуазная пресса строит различные догадки о том, какова будет политика Советского Союза после июньского Пленума ЦК КПСС. Это праздный вопрос. Что будет— хорошо известно. Мы с еще большей настойчивостью будем продолжать линию, намеченную XX съездом Коммунистической партии как во внутренней, так и во внешней политике. Вот наш путь. И никто не собьет нас с этого пути. **(Бурные, продолжительные аплодисменты).**

Дорогие товарищи!

В заключение я хотел бы поделиться с вами некоторыми впечатлениями от пребывания на вашем заводе. Я думаю, что вы не будете возражать против этого? **(Аплодисменты. Возгласы: «Просим!»).** Завод ваш хороший. Я не новость вам скажу. Весь мир знает высокое мастерство чехословацких рабочих и инженеров. Советские рабочие и инженеры многому у вас научились и учатся сейчас. **(Бурные аплодисменты).**

Вы хорошо знаете, что техника не стоит на месте, и нам приятно было слышать, что вы не успокаиваетесь на достигнутом. Действительно нельзя в наш век одновременно делать на одном предприятии наперстки и генераторы. Надо проводить специализацию производства, его автоматизацию, двигать тем самым вперед технику, двигать экономику.

Вопрос мирного соревнования капитализма с социализмом—это в конечном счете вопрос развития производительных сил, вопрос производительности труда. Поэтому нам необходимо добиваться более высокой производительности труда, чем в капиталистических странах. Социалистический строй имеет колоссальные преимущества перед капиталистическим строем. Если капиталистическое общество зиждется на конкуренции, где каждый готов перегрызть горло другому в интересах своего обогащения, то в странах, вступивших на путь социализма, развивается дружеское соревнование, самое тесное сотрудничество, обмен опытом.

Перед нами также стоит очень большая задача—разумно использовать все наши возможности, проводить взаимовыгодную координацию между странами народной демократии по экономическим вопросам.

Товарищи!

Важным вкладом в дело укрепления социалистического лагеря, в дело борьбы за мир и безопасность народов является крепнущая изо дня в день чехословацко-советская братская дружба, все более расширяющееся всестороннее братское сотрудничество между нашими странами, основанное на взаимной поддержке и братской взаимопомощи. Никакие происки наших недругов не смогут поколебать эту завоеванную в боях дружбу. **(Бурные аплодисменты).**

Мы от всего сердца присоединяемся к словам товарища Антонина Новотного, сказанным им на митинге трудящихся Уралмашзавода в Свердловске: «Мы рады, что между нами нет никаких принципиальных разногласий, и никогда между нами как социалистическими странами таких принципиальных разногласий не будет». Пусть же здравствует нерушимая братская дружба народов Советского Союза, Чехословакии и всех стран социалистического лагеря! **(Бурные, продолжительные аплодисменты. Возгласы: «ура!»).**

От всей души желаем новых успехов героическому рабочему классу Чехословакии в строительстве социализма.

Да здравствует трудолюбивый и талантливый чехословацкий народ, строящий социализм! **(Бурные, продолжительные аплодисменты. Возгласы: «ура!»).**

Да здравствует славная Коммунистическая партия Чехословакии! **(Бурные, продолжительные аплодисменты. Возгласы: «ура!». Присутствующие скандируют: «Да здравствует Коммунистическая партия Чехословакии!».)**

Да здравствует Чехословацкое народное правительство! **(Бурные, продолжительные аплодисменты).**

Да здравствует мир во всем мире! **(Бурная, продолжительная овация. Возгласы: «ура!», «Да здравствует мир!»).**

На заводе „ЧКД-Сталинград"

ПРАГА, 11 июля. **(Спец. корр. ТАСС).** Сегодня утром Партийно-правительственная делегация Советского Союза выехала в гости к рабочим одного из крупнейших заводов Праги «ЧКД-Сталинград».

Рабочие этого завода, являющиеся одним из передовых отрядов революционного рабочего класса Чехословакии, не раз поднимались на борьбу с эксплуататорами. В период фашистской оккупации под руководством организации Коммунистической партии, находившейся в то время в глубоком подполье, на заводе тайно производилось оружие для национально-освободительных сил чехословацкого народа. В 1943 году в условиях свирепого оккупационного режима рабочие литейного цеха организовали забастовку. Хотя забастовка была жестоко подавлена гестапо, она вызвала прилив новых сил у трудящихся в борьбе против фашистских оккупантов.

После освобождения Чехословакии Советской Армией завод был национализирован, его хозяевами стали сами рабочие.

Вместе с радикальными изменениями в структуре чехословацкой промышленности в сторону преимущественного развития машиностроения, металлургии, угольной и других отраслей тяжелой промышленности большие изменения произошли и на заводе «ЧКД-Сталинград». Завод был расширен, освоил новые виды продукции, увеличил объем производства. Сейчас завод вырабатывает электродвигатели, дизельные моторы, трансформаторы, оборудование для сельских электростанций, шахтные электровозы и т. д.

На заводе созданы хорошие условия для труда и отдыха рабочих. Здесь имеются прекрасно оборудованная поликлиника и 8 медицинских пунктов в цехах. За здоровьем рабочих следят 20 врачей и 50 медицинских сестер. В распоряжении физкультурников завода — хорошо оборудованный спортивный зал, футбольный стадион, водная спортивная база, летний и зимний бассейны для плавания, много спортивных площадок для волейбола и тенниса, лыжная база в Крконошах и т. д. Завод имеет клуб, где работает несколько кружков.

Всем этим изменениям, происшедшим на заводе, радуются старые ветераны труда и молодежь, пришедшая на завод недавно.

По случаю приезда Партийно-правительственной делегации Советского Союза завод и прилегающие к нему улицы празднично украшены советскими и чехословацкими флагами. У ворот завода и на прилегающих к нему улицах, несмотря на моросящий дождь, собрались сотни жителей столицы, пришедшие передать свой братский привет народу Советского Союза. За несколько минут до прибытия советской делегации на завод прибывают руководители Коммунистической партии и правительства Чехословацкой Республики тт. А. Новотный, В. Широкий, Р. Барак, И. Гендрих, К. Полачек, министр иностранных дел В. Давид, министр тяжелой промышленности Я. Букал. Тут же директор завода инженер Иржи Байер, главный инженер завода А. Топольницкий, председатель заводского комитета Коммунистической партии Чехословакии А. Колбаба, председатель заводского комитета профсоюза машиностроителей Э. Франик, председатель заводской организации Чехословацкого Союза молодежи И. Просс. На дворе завода собралось много рабочих.

10 часов 35 минут. Советская Партийно-правительственная делегация прибывает на завод. Члены делегации тепло здороваются с руководителями Коммунистической партии и Правительства Чехословакии, с директором, председателем партийной организации и другими руководителями заводского коллектива. Под бурные аплодисменты собравшихся члены советской делегации проходят в производственные цехи. Со всех сторон к делегации подходят рабочие. Улыбками, приветственными жестами, выражающими радость встречи, приветствуют они посланцев советского народа. У входа в каждый цех рабочие, работницы от имени своих коллективов вручают членам делегации цветы.

Делегация останавливается у бригады, ремонтирующей ротор генератора. Директор завода тов. Байер рассказывает членам делегации, что производство генераторов ведется, главным образом, для собственных нужд Чехословакии, но часть продукции этого вида — примерно 13—16 процентов направляется в Советский Союз.

— А на ленинградском заводе «Электросила» ваши рабочие или инженеры бывали? — спрашивает тов. Хрущев.

Тов. Байер рассказывает тов. Хрущеву, что специалисты — инженеры и рабочие с завода побывали на этом известном ленинградском предприятии и вынесли из своего пребывания там много интересного.

Тов. Хрущев: Там сейчас уже делают генераторы на 250 тысяч киловатт, подготовляется производство генератора в 310 тысяч киловатт.

Тов. Байер говорит, что самый большой генератор, который производится на заводе, имеет мощность 50 тысяч киловатт.

Булганин: У них конструкторский отдел уже работает над проектами генераторов в 100 тысяч киловатт.

Хрущев: Надо было бы начать обмен мнениями, опытом. Проблема конструкции генераторов в 100 тысяч киловатт ведь уже решена. Надо идти дальше и делать так, чтобы не повторять тот путь, который пройден в других братских социалистических странах.

— Я бы сказал, тов. Хрущев,—говорит директор завода,—что у нас развивается сотрудничество.

Хрущев: Надо развивать его сильнее.

Члены делегации прощаются с бригадой и следуют дальше.

В одном из цехов товарищу Хрущеву представляют одного из ветеранов боевого рабочего движения за освобождение Чехословакии —товарища А. Пруша. Это старый кадровый рабочий, старый коммунист. В годы гитлеровской оккупации он был руководителем боевой группы сопротивления оккупантам. Товарищ Хрущев тепло здоровается с А. Пруша, сердечно пожимает руку старому коммунисту.

На одном из дворов завода членам советской делегации показывают специальный поезд, подготовленный заводом для сдачи к отправке в Советский Союз. Это— маневровый электровоз мощностью 700 лошадиных сил и ряд вагонов с передвижными электроподстанциями. Товарищи Н. С. Хрущев, Н. А. Булганин, Н. С. Патоличев и руководители завода поднимаются в кабину электровоза, осматривают систему его управления. Товарищ Хрущев обращает при этом внимание на то, что переход на электровозную тягу является совершенно правильным делом.

У паровоза, говорит он, как известно, максимальный коэффициент полезного действия достигает 7 процентов, а иногда падает до 3 процентов, а у электровоза коэффициент полезного действия значительно выше.

— 33 процента, — говорит товарищ Байер.

Директор завода замечает, что передвижные электростанции подготовлены для отправки в Советский Союз, в Караганду.

— Это для обслуживания механизмов по добыче угля открытым способом,—говорит товарищ Хрущев. — Хорошая установка Удобно и просто. Подвел железнодорожные пути, подкатил электростанцию и давай электроэнергию механизмам. Товарищ Булганин замечает, что такие электростанции удобны для использования на различных видах строительства.

Советские гости, чехословацкие руководители, инженеры направляются затем в рабочую столовую. За простым столом начинается дружественная, непринужденная беседа.

Директор завода тов. Байер кратко рассказывает об истории завода «ЧКД-Сталинград», об организации его работы. Наш завод, заявил тов. Байер, носит имя Сталинграда и надо носить это имя с честью.

В ходе теплой, задушевной беседы товарищ Н. С. Хрущев поделился своими впечатлениями о заводе и ответил на вопросы, заданные ему присутствующими.

Дружеская беседа закончена. Члены советской делегации, представители Коммунистической партии Чехословакии и правительства, руководители завода и представители заводских общественных организаций направляются на митинг.

Тысячи людей собрались в огромном помещении одного из крупнейших цехов завода.

Появление советской Партийно-правительственной делегации на трибуне вызывает бурю приветствий.

Председатель заводского комитета КПЧ тов. Колбаба открывает митинг. Он приветствует Партийно-правительственную делегацию Советского Союза от имени всего коллектива завода, говорит об искренних, дружественных отношениях между народами Чехословацкой Республики и Советского Союза.

От имени коллектива смежного завода «ЧКД-Соколово» посланцев советского народа горячо приветствует тов. О. Влах, знатный рабочий Праги. Он подчеркивает глубокую, нерушимую дружбу между народами Чехословацкой Республики и Советского Союза. Революционная борьба Коммунистической партии Советского Союза, говорит он, героический труд и ратный подвиг советского народа дали возможность чехословацкому народу вступить на путь подлинной национальной свободы и социалистического строительства.

С теплыми, сердечными речами выступили директор завода «ЧКД-Сталинград» депутат Национального собрания Чехословацкой Республики тов. И. Байер, председатель комитета женщин при районном национальном комитете в Праге тов. Я. Плецита.

С большой речью на митинге выступил тепло встреченный рабочими тов. Н. С. Хрущев. Его появление на трибуне встречается овацией в честь Советского Союза, советского народа, его Коммунистической партии. Под стальными сводами цеха прокатываются приветственные возгласы, буря аплодисментов.

Митинг окончен, но долго еще не прекращаются приветствия. Члены советской Партийно-правительственной делегации, руководители Коммунистической партии и представители правительства Чехословацкой Республики, руководители завода спускаются с трибуны и через тесный людской коридор идут к выходу из завода.

Прием в Пражском Кремле

ПРАГА, 11 июля. (ТАСС). Сегодня в Пражском Кремле (Граде) Центральный Комитет КПЧ, Президент Чехословацкой Республики и Председатель Правительства устроили большой прием в честь гостящей в настоящее время в Чехословакии Партийно-правительственной делегации Советского Союза.

На приеме присутствовали Первый секретарь ЦК КПСС Н. С. Хрущев, Председатель Совета Министров Союза ССР Н. А. Булганин, первый заместитель министра иностранных дел СССР Н. С. Патоличев, секретарь ЦК КП Украины О. И. Иващенко, председатель ВЦСПС В. В. Гришин, член советской Партийно-правительственной делегации, посол СССР в Чехословакии И. Т. Гришин, сопровождающие делегацию генерал армии И. А. Серов, член коллегии МИД СССР Л. Ф. Ильичев, заведующие отделами МИД СССР А. И. Горчаков, Ф. Ф. Молочков, И. И. Удальцов.

На приеме присутствовали руководители партии и Правительства Чехословацкой Республики, Президент Республики А. Запотоцкий, Первый секретарь ЦК КПЧ А. Новотный, Председатель Правительства В. Широкий, председатель Национального собрания З. Фирлингер, заместители Председателя Правительства Я. Доланский, В. Копецкий, Л. Янковцова, К. Полачек, секретари ЦК КПЧ И. Гендрих, Б. Келер, О. Черник, член Политбюро ЦК КПЧ, министр внутренних дел Р. Барак, председатель Государственного планового управления, кандидат в члены Политбюро ЦК КПЧ О. Шимунек, председатель Союза чехословацко-советской дружбы академик З. Неедлы, председатель Центрального совета профсоюзов Ф. Зупка, приматор города Праги А. Свобода, посол Чехословацкой Республики в СССР Я. Вошаглик, министры, руководители партий и организаций Национального фронта, члены дипломатического корпуса, деятели науки и культуры, чехословацкие и иностранные журналисты.

Президент Чехословацкой Республики А. Запотоцкий и Первый секретарь ЦК КПСС Н. С. Хрущев выступили на приеме с речами.

Прием прошел в обстановке исключительной сердечности и дружбы.

Посещение единого сельскохозяйственного кооператива

ПРАГА, 11 июля. (ТАСС). Сегодня члены Партийно-правительственной делегации посетили единый сельскохозяйственный кооператив (ЕСХК) в деревне Хынь, расположенный в 20 километрах от Праги.

Советскую делегацию во время посещения кооператива сопровождали Первый секретарь ЦК КПЧ А. Новотный, Председатель Правительства В. Широкий, секретарь ЦК КПЧ И. Гендрих, министр иностранных дел В. Давид, министр внутренних дел Р. Барак. Члены советской Партийно-правительственной делегации, а также руководители партии и Правительства Чехословацкой Республики ознакомились с хозяйством, побывали на полях, встретились с членами ЕСХК.

После осмотра хозяйства состоялся митинг, на котором с речью выступил Н. С. Хрущев. Члены кооператива поблагодарили тов. Хрущева за ценные советы. Члены ЕСХК преподнесли подарки делегации. Члены ЕСХК выразили благодарность членам советской Партийно-правительственной делегации и руководителям партии и Правительства Чехословакии за посещение хозяйства, за пожелания дальнейших успехов в его развитии.

Прибытие в Братиславу Партийно-правительственной делегации СССР

БРАТИСЛАВА, 12 июля. **(Спец. корр. ТАСС).** Сегодня самолетом в Братиславу прибыли члены Партийно-правительственной делегации Советского Союза.

Н. С. Хрущев, Н. А. Булганин и другие члены Партийно-правительственной делегации приняли участие в массовом митинге, который состоялся в центре празднично украшенного города на площади имени Клемента Готвальда.

ОЧЕРК

ДВА ДРУГА

— ВЫ ХОТИТЕ видеть лучших наших комбайнеров? Пойдемте, я познакомлю вас с ними в поле,—предложил директор Энисельской МТС Элизбар Матвеевич Ломоури.

...Машина мчится по асфальтированному шоссе, проходит через горные речки и, наконец, останавливается на поле колхоза имени Куйбышева. С высокого синего неба нещадно палит июльское солнце.

— Отличная погода, — говорит мой спутник, используя в качестве веера газету,— под таким солнцем хлеба созревают не по дням, а по часам. На глазах меняются краски. Вчера я проезжал здесь — колосья местами были еще зеленоватые, а сегодня, видите, уже пожелтели.

Неподалеку находится строение под белой крышей. Это полевой стан колхоза. Издали слышится веселая песня.

Высокими девичьими голосами, собравшись в кружок, поют школьницы, помогающие колхозу в дни уборки. Им аккомпанирует на чонгури восьмиклассница Лиана Николозишвили. У девушек сейчас обеденный перерыв.

Отсюда, с полевого стана, открывается чудесная картина жатвы. Раскинулось золотое пшеничное море, уходящее далеко, к самому горизонту.

Кипит работа на току. Колхозники выгружают зерно из кузова грузовика и подают его на зерноочиститель. Золотистые горы пшеницы занимают широкую площадку. Школьницы ворошат их деревянными лопатами.

Эту прекрасную картину летней трудовой страды дополняют два степных корабля, медленно плывущих в безбрежном море пшеницы.

— Вот они, наши лучшие люди,—говорит директор МТС.—Первый—бригадир Наскид Курдгелашвили, второй — его заместитель Наскид Метревели.

Не останавливая машин, они в один голос спрашивают:

— Вам что-нибудь надо?

Я представился и выразил желание побеседовать с ними.

— С удовольствием, но только после работы. Сейчас дорога каждая минута.

— Что поделаешь? Придется подождать,— улыбаясь сказал Ломоури.

Мы расположились под большим деревом, бросавшим густую благостную тень. Подошли председатель колхоза имени Куйбышева села Шилда, Герой Социалистического Труда В. Цискаришвили и секретарь колхозной партийной организации З. Кевлишвили.

Разговор зашел об интересовавшей меня бригаде, и тут я услышал интересный рассказ...

22 года назад, осенью, после уборки урожая, в Кварельскую МТС пришли два Наскида. Один из них—40-летний крестьянин — бедняк Наскид Метревели из села Шилда. Только при Советской власти научился он грамоте. Сочетая труд на полях с учебой, Метревели окончил вечернюю семилетку.

Другой — Наскид Курдгелашвили из села Алмати—пришел в МТС двадцатипятилетним молодым человеком.

Оба они сразу как-то подружились, быстро овладели техникой вождения машин и через год стали трактористами. А еще через три года их послали на специальные шестимесячные курсы учиться управлять комбайнами. И друзья вскоре стали комбайнерами. Их зачислили во вторую тракторную бригаду, которая обслуживает колхоз имени Куйбышева села Шилда.

...Это было 15 лет назад. Директор МТС вызвал к себе друзей и сказал им:

— Наскида младшего мы думаем назначить руководителем второй бригады, а вас, тов. Метревели, в другую бригаду. Каково ваше мнение?

— Вы хотите нас разлучить? Ни в коем случае.

После долгой беседы директор МТС уступил. Младший Наскид был назначен руководителем второй бригады, а старший — его заместителем. С тех пор друзья-механизаторы вместе обрабатывают земли колхоза имени Куйбышева, занимающие 3.534 гектара. В 1952 году из Кварельской МТС выделилась Энисельская, и тогда оба Наскида перешли в новую МТС.

Осенью 1952 года, когда механизаторы приступили к лущению стерни, в полевой стан пришла газета. В ней была напечатана статья, в которой говорилось о том, что лущение стерни, а вслед за тем вспашка зяби неприемлемы в условиях Алазанской долины. Автор статьи рекомендовал проводить глубокую вспашку сразу же после уборки. Курдгелашвили и его заместитель были того же мнения: лущение стерни само по себе не уничтожает сорняков и не сохраняет влагу в почве. Механизаторы перешли на новый способ обработки: пахали на глубину 25—30 сантиметров и, таким образом сократив один производственный процесс, получили хороший результат.

За годы совместной работы комбайнеры Курдгелашвили и Метревели хорошо усвоили, что главное на уборке—четкость и организованность в труде. Учитывая это, передовая бригада уже в мае завершила ремонт комбайнов и тракторов, опробовала их.

Еще до жатвы, в середине июня, на полях колхоза можно было встретить друзей, которые вместе с колхозным агрономом Анной Шингаздиловой осматривали посевы, проверяя их состояние, зрелость.

В последней декаде июня, побывав в поле, бригадир, посоветовавшись со своим заместителем, заявил директору МТС:

— Завтра можем начать жатву. Участок мы уже наметили.

Они вместе составили план уборки на сезон, маршрут движения агрегатов.

В этом году, накануне жатвы в Алазанской долине выпали дожди, вызвавшие полегание хлебов и усиленный рост сорняков, что грозило большими потерями урожая на корню. Друзья оборудовали комбайны приспособлениями для уборки полегшей пшеницы и, вместе с тем, посоветовали колхозному агроному вывести людей для сбора колосьев.

— Не беспокойтесь, это я беру на себя,— согласилась она,

Пока мы беседовали, вокруг нас собрался небольшой круг людей. И каждый из них принимал участие в беседе, которая теперь стала общей.

— Бригада уже много лет держит переходящее Красное знамя! — вставил кто-то свое слово.

— А как убирала хлеба эта бригада в прошлом году?

— Тоже перевыполняла план урожайности. В минувшем году она засеяла пшеницей 932 гектара и собрала с каждого из них на круг по 17,7 центнера зерна при плане 14 центнеров,— с гордостью говорит председатель колхоза.

— А нынче получит еще больше, — добавил секретарь партийной организации,— надеемся собрать по 20 центнеров с гектара.

— Но кто же из двух работает лучше? — спросил я. Все замолчали.

— Они хорошие друзья в жизни, но постоянные соперники в труде,— подумав сказал директор МТС. — Так что трудно даже сказать, кто из них работает лучше.

— В прошлом году переходящее Красное знамя МТС завоевал сначала Наскид-заместитель, а потом оно было установлено на комбайне бригадира,— добавил один из собеседников.

— Так получилось и в этом году.

— Сегодня знамя вручили Метревели,— сообщил тов. Ломоури,— за первые три дня он убрал 63 гектара, немного больше, чем бригадир.

...Над Алазанской долиной спускались сумерки. На комбайнах и тракторах загорелись электролампочки. С поля все еще доносятся шум машин, голоса колхозников. Но вот в темноте показались две фигуры. Двое высоких, рослых мужчин направлялись к нам. Это были наши новые знакомые—Наскид Метревели и Наскид Курдгелашвили.

— Добрый вечер, — обратились они к нам, вопросительно поглядывая на директора.

— Сколько убрали сегодня? — спросил я у т. Метревели.

— Сегодня немножко больше, чем вчера. Около 22 гектаров. А он больше меня,— кивая головой в сторону бригадира, ответил старший Наскид.

— Чем объяснить, что в первые дни жатвы вы убрали больше других? — спросили мы у Наскида Метревели.

— Работал, как и другие,— ответил он.— У нас установлен строгий порядок: ночью, после работы, мы тщательно осматриваем все узлы комбайна, делаем подтяжку транспортера, смазываем и заправляем машину. А утром, когда начинается жатва, у нас все в порядке.

Старший Наскид немного помолчал и добавил:

— Во время жатвы, даже при самом тщательном уходе за машинами, могут быть поломки. Поэтому каждый из нас имеет набор инструментов, несколько самых необходимых запасных деталей. А это,— подчеркнул комбайнер,— позволяет нам в случае необходимости сокращать простой машин.

— Вот в чем «секрет» успехов,— добавил Курдгелашвили.— Он ценит каждую минуту, не допускает простоев комбайна, на ходу выгружает бункер...

— И ты работаешь так же,— перебил бригадира заместитель.

...Наступила ночь. Пришло время прощаться с друзьями. В лице этих двух скромных товарищей, рядовых сельских механизаторов я видел миллионы советских тружеников, борющихся за хлеб, за крутой подъем сельского хозяйства.

ЧЖАН ЦЗЯ-ЦИ.
(Спец. корр. «Зари Востока»).

НОВАЯ ЖИЗНЬ НА ЛИТОВСКОЙ ЗЕМЛЕ

СЧАСТЬЕ ЛИТОВСКОЙ СЕМЬИ

Недавно председатель нашего колхоза Геновайте Бундзене получила открытку из Парижа.

— Знаете, кто нам пишет? — спросила Бундзене обступивших ее колхозников. — Эта открытка от Моркявичюса. Помните, он приезжал к нам вместе с другими делегатами уругвайских литовцев.

Тогда мы вспомнили нашего земляка, которого судьба тридцать лет тому назад заставила покинуть родину и который со слезами на глазах беседовал с нами в дни своего пребывания в Литве.

Б. Моркявичюс не мог насмотреться на родную землю. Он был поражен теми грандиозными преобразованиями, которые произошли за годы Советской власти в литовской деревне. Об этих переменах я и хочу рассказать вам, мои грузинские товарищи.

Наш колхоз имеет 1.704 гектара земли, из них пахотной — более тысячи. Из года в год мы получаем высокие урожаи, увеличиваем продуктивность животноводства. За последние три года доходы артели возросли вдвое и достигли двух миллионов рублей. В прошлом году средний урожай зерновых у нас составил около 14 центнеров с гектара, от каждой коровы было надоено по 3.937 килограммов молока.

На сто гектаров земельных угодий мы получили по 270 центнеров молока и 42,6 центнера мяса, на сто гектаров пашни — по 34,4 центнера свинины. Сейчас мы боремся за то, чтобы увеличить производство молока на 100 гектаров угодий до 400 центнеров и мяса—до 50 центнеров.

Заботясь о развитии хозяйства, колхоз за последние годы построил кирпичный завод, электростанцию, лесопилку, водокачку, силосные траншеи.

Сейчас мы строим новый колхозный поселок. В нем уже больше двадцати красивых домов. У нас есть две школы, клуб, библиотека, радиоузел.

С каждым годом колхозники живут все зажиточнее. Они по-настоящему полюбили свою артель и стараются трудиться как можно лучше. Престарелые колхозники, получающие пенсию, продолжают помогать колхозу. Наша лучшая доярка Гене Паулаускайте недавно вышла замуж за парня с лесоразработок. Он долго уговаривал ее заняться только домашним хозяйством. Но нет, Гене не согласилась с мужем и осталась работать на ферме.

И это неудивительно. Гене, ее отец Ионас Паулаускас, мать Вероника и брат Стасис в прошлом году выработали 1.252 трудодня, а ведь на каждый трудодень у нас пришлось больше четырех килограммов хлеба и по 10 рублей. Вот и прикиньте, сколько зерна и денег получили Паулаускасы.

Моя семья выработала в 1956 году 1.983 трудодня. Это значит, что мы получили приблизительно 9 тонн хлеба и 20 тысяч рублей. Можно ли было нам даже мечтать о таком богатстве до установления в Литве Советской власти?

Наш колхоз — участник ВСХВ, и каждый из нас гордится этой честью. В нынешнем году я буду в Москве, на выставке, и обязательно зайду в павильон Грузинской ССР, чтобы рассказать грузинским колхозникам о счастье, которое пришло на литовскую землю.

Стасис ГЛАВЯЦКАС,
заведующий фермой крупного рогатого скота колхоза «Кяляс и комунизма» Вилькийского района.

Свет над Даргужяй

ЭТО БЫЛО осенью 1951 года. Председатель колхоза имени М. Мельникайте Эйшишкского района Владас Бабрайтис вместе с другими передовиками сельского хозяйства республик Прибалтики поехал в солнечную Грузию. Радушно, по-братски, встретили гостей труженики грузинской деревни.

Бабрайтис и его товарищи побывали, в частности, в богатейших грузинских колхозах «Моцинаве», имени Буденного и других. Знакомясь с их хозяйством, Бабрайтис подметил, что в этих артелях построены большие электростанции, что электроэнергия стала надежным помощником колхозников.

Возвратясь домой, в родную деревню Даргужяй, Бабрайтис созвал собрание членов артели и подробно рассказал им о жизни и труде колхозников Грузии. Он так вдохновенно говорил односельчанам о своих впечатлениях от поездки на Кавказ, так образно и ярко нарисовал им картину великих преобразований, свершившихся в Грузии, что глубоко взволновал слушателей.

— А не построить ли и нам свою электростанцию, — выражая общую мысль, сказал бригадир полеводческой бригады Витаутас Янкаускас? — Почему бы нам не последовать примеру грузинских колхозников?

Так уж повелось у советских людей — они умеют претворять свои замыслы в жизнь. 5 ноября 1952 года над деревней Даргужяй впервые вспыхнули созвездия электрических солнц.

Вся постройка тепловой электростанции мощностью в 65 киловатт обошлась колхозу в 170 тысяч рублей — в два с лишним раза дешевле, чем предусматривалось сметой. Снизить стоимость строительства удалось потому, что колхозники строили электростанцию своими силами, из лесоматериалов артели. Затраты были произведены лишь на приобретение оборудования.

Пятый год действует колхозная электростанция. Она приводит в движение 12 моторов, которые установлены на лесопилке, в столярных мастерских, на фермах, водокачке, молотильных токах и т. д. Даже отработанные газы, и те здесь приносят пользу — они обогревают зерносушилку, теплицу.

Пример грузинских колхозников, их успехи воодушевили членов артели имени М. Мельникайте. В литовском колхозе созданы образцовые механизированные фермы. Все стадо здесь породистое, высокопродуктивное. Уже теперь в артели приходится на каждые сто гектаров угодий по 24,5 головы крупного рогатого скота. Из года в год растет поголовье свиней, овец, птицы. Только в прошлом году здесь увеличили средний надой молока на 613 литров. Еще лучших результатов добилась доярка Леонора Версецкайте. Она увеличила надой на 900 литров.

Крепнет экономика артели. Только в 1956 году колхоз продал государству 47 тонн молока и 8 тонн мяса. Артельные закрома полны хлеба. И это не удивительно, так как колхозники научились получать на песчаных почвах по 16—18 центнеров зерна с гектара.

Артель продолжает строиться. Возведено двухэтажное здание средней школы. Недавно заложен еще один кирпичный четырехрядный коровник на 200 голов. Прошлым летом построено 7 сараев, каждый на 120 тонн кормов. Колхозные строители возвели также новые красивые дома для членов артели Ядвиги Казлаускайте, Стасиса Версяцкаса, Алекса Тарейбы и других.

Только в минувшем году артель приобрела трактор «ДТ-55» с торфокомбайном, универсальную мельницу «ДКУ-1,2», тракторную сеялку.

Далеко от Рионы до реки Меркис, на берегах которой привольно раскинулась литовская деревня Даргужяй. Но и здесь, как и в Грузии, люди успешно строят новую жизнь.

По вечерам у колхозника артели «Шешупе» Капсукского района А. Лазаускасу (второй слева) часто собираются его друзья по работе, чтобы поговорить об артельных делах. На этот раз их заинтересовала статья в газете, рассказывающая об опыте работы доярок колхозов Подмосковья.

Фото А. Каросаса.

ЛЮДИ КОЛХОЗА „ШЕШУПЕ"

НА ДЕСЯТКАХ гектаров раскинулся молодой сад сельскохозяйственной артели «Шешупе» Капсукского района. Нынешней весной яблони и груши впервые зацвели: словно белой пеленой покрылись деревья. И это буйное цветение наполнило сердца колхозников большой радостью.

— Словно вся наша жизнь цветет, — улыбаясь сказала знатная доярка колхоза Магде Восилене своей подруге Маскюленене. — Правда ведь, Анеле?

— Красиво, — любуясь садом, ответила Маскюленене. — Придет время, и мы тоже, как другие, повезем фрукты в Ленинград. Там, говорят, славятся наши литовские яблоки.

— Я не только о них, — возразила Магде. — Вообще хорошо у нас. И с каждым годом становится все лучше. Посмотри на поля, на фермы, на колхозный поселок...

Подруги шли по недавно замощенной дороге. Она вела в центр колхоза, затем сворачивала в сторону животноводческого городка. Эта дорога была уложена руками самих колхозников.

Но разве только она построена силами артели? Каменные коровники и свинарники, большие склады, механическая и столярная мастерские, лесопилка, гидроэлектростанция на реке Шешупе — все это плоды вдохновенного артельного труда.

Вот здесь еще недавно было голое поле, а теперь раскинулся красивый поселок. Кроме Дома культуры, школы, амбулатории, в поселке построено 33 жилых дома. Семь домов заселены прошлой зимой. В них справили новоселье семьи передовиков колхозного производства Юозаса Бартникаса, Ионаса Ленткайтиса, Пранаса Маскалюнаса и других. Эти коттеджи сооружала строительная бригада Юлюса Марцинкявичюса — участника Всесоюзной сельскохозяйственной выставки, награжденного Малой серебряной медалью.

А разве только Марцинкявичюс удостоен такой чести? Ежегодно участвует колхоз «Шешупе» на Всесоюзной сельскохозяйственной выставке, и ежегодно его лучшие люди получают награды.

Сама Магде Восилене была награждена Большой золотой медалью и премирована швейной машиной. С 1953 года сохраняется за Магде звание лучшей доярки республики, и она неизменно увеличивает надои молока от закрепленных за нею коров. Так, в 1953 году Восилене надоила в среднем от каждой коровы по 5.012 килограммов молока, в 1954—по 5.033, а в 1955 — по 5.240 килограммов. В прошлом году средний надой достиг 5,5 тысячи килограммов молока.

Как рассказывал на отчетно-выборном собрании председатель колхоза Юозас Межлайшкис, по сравнению с 1955 годом поголовье крупного рогатого скота увеличилось, главным образом за счет дойных коров, на 17 процентов, свиней — почти в четыре раза, овец — вдвое. На каждые сто гектаров угодий было произведено по 332 центнера молока — на 68 центнеров больше, чем в предыдущем году. В два с лишним раза увеличилось производство свинины.

Но рост производства продукции животноводства достигнут в артели все-таки не за счет увеличения дойного стада, а главным образом путем повышения продуктивности. Так, средний годовой надой молока от одной коровы здесь в 1956 году составил 3.958 килограммов — на 674 килограмма больше, чем в предыдущем году.

Все шире развертывается социалистическое соревнование среди колхозников передовой артели. Тон в этом соревновании задают участники Всесоюзной сельскохозяйственной выставки 1957 года, а их в колхозе насчитывается 16.

По примеру лучших колхозов страны животноводы артели «Шешупе» решили увеличить производство молока на 100 гектаров угодий до 400 центнеров.

Растет также производство мяса. Например, на каждые 100 гектаров пашни уже получено 13,2 центнера свинины.

— Все то, что достигнуто нами, — рассказывает Магде Восилене, — не пришло само собой. Нам пришлось много потрудиться, многое перенять у других. Я, например, ежегодно бывала в Москве, на выставке. Если подсчитать, то только в животноводческом городке я провела не меньше недели: знакомилась с распорядком дня на фермах, рационами кормления скота, беседовала с доярками и скотниками. Специально бывала в павильонах Эстонии, Белоруссии, Украины, Грузии.

Колхоз «Шешупе» — небольшой, в его пользовании находится всего около тысячи гектаров угодий. И все же его доходы в прошлом году составили почти полтора миллиона рублей. В артели выдано на трудодень более трех килограммов зерна, 7 рублей деньгами, 30 граммов сахара, 5 килограммов кормов для скота. На трудодень, выработанный в льноводстве, пришлось больше 20 рублей и 5 килограммов хлеба. Средний доход каждой семьи составил 6.480 рублей, 2.727 килограммов зерна, около пяти тонн кормов для скота.

Богато и культурно живут теперь люди колхоза «Шешупе». В 72 семьях из 119 есть радиоприемники, у остальных радиотрансляционные точки. 96 домов электрифицировано. Почти в каждом доме есть водопровод. Книга, газета, журнал стали спутниками каждого колхозника. Ничего подобного не знала и знать не могла старая литовская деревня.

Новая жизнь пришла на берега реки Шешупе.

Н. ГУСЕВ.

С маркой грузинских предприятий

В ПРОШЛОМ году группа специалистов нашей фабрики в целях обмена опытом работы побывала на родственных предприятиях Грузии. Колористки В. Печелюнене, А. Марквенене, художница И. Синдарите и многие другие посетили ряд шелкоткацких фабрик, где с интересом ознакомились с рисунками грузинских тканей, ходили в музеи, где изучали национальный грузинский орнамент.

Создавая новые рисунки шелковых тканей, наши специалисты широко используют в них элементы грузинского орнамента.

Много новых красивых и прочных тканей мы вырабатываем на станках производства Тбилисского машиностроительного завода имени 26 комиссаров.

Не только на нашей фабрике, но и на многих других предприятиях Литвы можно встретить первоклассное оборудование, изготовленное на заводах Грузии. Станки и машины с маркой грузинских предприятий установлены на заводе «Металас», комбинате «Эльнас», фабрике «Плунге» и на других предприятиях.

В свою очередь, и промышленность Советской Литвы отправляет в Грузию много своей продукции. Это—электросварочные агрегаты и трансформаторы производства Вильнюсского завода «Электроширпотреб», измерительные приборы, изготовленные на заводе измерительной аппаратуры, готовое платье, пошитое на литовской фабрике «Лелия», продукция Каунасского турбостроительного завода.

Н. СОЛОВЕЙ,
начальник технического отдела Каунасской шелкоткацкой фабрики «Кауно аудиняй».

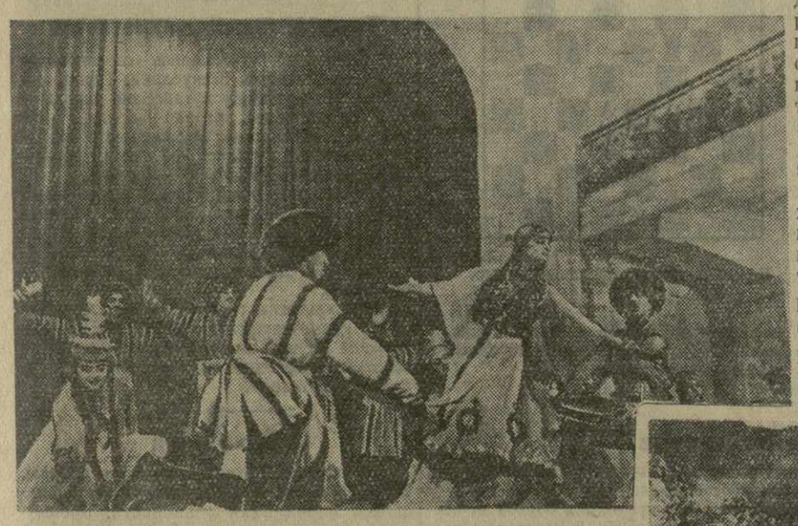

Государственный заслуженный ансамбль народного танца Грузии хорошо знаком жителям Вильнюса. Грузинские танцоры не раз демонстрировали свое искусство в столице Литвы. На снимке: выступление ансамбля на сцене Вильнюсской государственной филармонии.

Фото А. Каросаса.

Мои новые друзья

ДРУЖНО, по-братски живут советские люди, совместными усилиями укрепляют они могущество нашей великой Родины. Я—уроженец Боржоми. В 1949 году окончил тепловозное отделение механического факультета Тбилисского института инженеров железнодорожного транспорта имени В. И. Ленина. Первое время работал в депо Сухуми, а затем был переведен в Вильнюс, в депо дизельных поездов, где я нашел новых друзей.

Наше депо создано в послевоенные годы. Оно оснащено самым совершенным оборудованием. В цехах установлены мостовые краны больших мощностей, новейшие металлорежущие станки и т. д. Недавно у нас были смонтированы два токарно-винторезных станка производства Тбилисского станкостроительного завода имени Кирова. Литовские токари искренне благодарны своим грузинским товарищам за это оборудование.

Дорогие земляки! Вместе со своими литовскими товарищами я шлю вам горячий привет и самые лучшие пожелания в труде.

Отари ТАЛАХАДЗЕ,
главный технолог Вильнюсского депо.

В горах Кавказа

По установившейся традиции десятки студентов нашего университета—будущих геологов, географов, метеорологов и биологов — ежегодно проходят учебную практику в Грузии. Там, в живописных горах и долинах, они пополняют свои знания. Группа студентов-метеорологов в прошлом году, например, изучала микроклимат Кавказа. Географы знакомились с рельефом, растительным миром и этнографией Грузии.

Прошлым летом студенты нашего факультета были на геологической практике в Крыму. Выполнив учебную программу, восемь из нас решили совершить туристскую поездку по Кавказу. Вместе со мной поехали студенты Дале Линкявичюте, Казис Монствила, Казис Шимкус и другие.

На теплоходе «Победа» мы доплыли до Сочи, а дальше следовали пешком или на попутных автомашинах. Побывали мы в Кутаиси, Гори и других городах Грузии, совершили поездку по Военно-Грузинской дороге.

Как геологов, нас интересовали геологическое строение района, возраст земных пород, полезные ископаемые.

С большим интересом знакомились мы с жизнью грузинского народа, его бытом, национальными обычаями.

Очень многое полюбилось нам на грузинской земле: и ее города, и села, и люди, и природа. Надолго запомнятся нам встречи со студентами, рабочими, колхозниками Грузии, их радушное гостеприимство.

Тысячи километров отделяют Литву от Грузии, но братская дружба не знает расстояний.

АЛЬБЕРТАС СЕЛЮКАС,
студент геологического отделения факультета естественных наук Вильнюсского государственного университета имени Капсукаса.

* * *

В дни летних каникул студенты вузов и техникумов Литвы часто совершают туристские походы по живописным местам Грузии. На снимке: группа литовских студентов-альпинистов совершает восхождение.

Фото А. Селюкаса.

ХРОНИКА

● В Вильнюсе достраивается завод «Электроширпотреб». Сейчас предприятие выпускает сварочные агрегаты разной конструкции и трансформаторы к ним, пылесосы и другую продукцию.

● Вступил в пусковой период завод сверл в Вильнюсе. Недавно здесь сдан в эксплуатацию ремонтно-механический цех.

● В столице Советской Литвы сооружаются заводы кассовых аппаратов и железобетонных конструкций, текстильная фабрика.

● Крупный льнокомбинат строится в г. Паневежисе.

● В г. Кедайняй идет строительство сахарного завода. Это будет четвертый сахарный завод в Литве.

● В Каунасе вступил в строй новый шелково-плюшевый комбинат.

● Ковровая фабрика сооружена в г. Лентварис. В мае она начала выпускать продукцию.

ГЭС на Немане

НЕМАН — река, воспетая во многих народных литовских песнях — дайнах. Сейчас на реке, в районе острова Девичий, идет строительство мощной Каунасской гидроэлектростанции.

На правом берегу Немана выросли корпуса лесоцеха, столярной, плотнично - опалубочной и кузнечно-сварочной мастерских, бетонного завода и других подсобных предприятий.

Растет поселок гидростроителей. Здесь уже сданы в эксплуатацию десятки жилых домов, сооружаются школа, детский сад, ясли, магазин, прачечная, поликлиника со стационаром. Только в нынешнем году предстоит сдать в эксплуатацию дополнительно 5 тысяч квадратных метров жилой площади.

С каждым днем на стройке ширится фронт работ. Днем и ночью здесь работают мощные экскаваторы. Из котлована под здание станции уже вынуты сотни тысяч кубометров грунта. Лучший экскаваторщик строительства, депутат Каунасского горсовета Юозас Капежинскас за год вынул своим экскаватором столько грунта, что для его перевозки потребовалось бы около пятисот железнодорожных составов. Замечательно трудится и бульдозерист Владимир Гаенко. Таких людей на стройке десятки и сотни.

Уже нынешней осенью начнется укладка бетона в котлованы будущих сооружений станции, а зимой строители приступят к забивке металлического шпунта в перемычку.

Строительство на Немане — это всенародная стройка. В адрес «Каунасгэсстроя» непрерывным потоком идут грузы из Москвы и Минска, Челябинска и Харькова, Дубоссар и Свердловска, из стран народной демократии.

Недавно строители получили экскаватор с чехословацкого завода «Шкода». Емкость его ковша—7 кубометров.

За последнее время на стройку поступили дополнительно 6 экскаваторов отечественного производства, 4 башенных крана, гравийно-сортировочные установки мощностью 180 кубометров в час, десятки тракторов, катков, грейдеров, бетоноукладчиков.

Коллектив строителей быстро растет и к концу года достигнет трех тысяч человек. Рядом с литовцами трудятся русские, украинцы, белорусы, грузины, осетины, молдаване — все они вкладывают много сил и энергии в то, чтобы досрочно ввести в строй гидроэлектростанцию на Немане.

* * *

На снимке: на строительстве Каунасской ГЭС.

Фото А. Каросаса.

У балтийских судостроителей

В КЛАЙПЕДЕ, на берегу Куршского залива, в годы пятой пятилетки развернулось строительство крупного судостроительного завода. Здесь возведены огромные корпуса цехов, оснащенных первоклассной техникой. В 1953 году со стапелей Балтийского судостроительного завода сошло первое судно — средний рыболовный траулер (СРТ). Кораблю-первенцу было присвоено имя «Данга». Так называется река, на берегах которой раскинулась Клайпеда.

С тех пор дружный коллектив литовских судостроителей спустил на воду десятки траулеров, сухогрузных и рефрижераторных барж. Суда, построенные в Литве, бороздят многие моря и океаны. Они отлично выдерживают любые штормы, все их механизмы работают безотказно.

Балтийские судостроители изо дня в день наращивают темпы работы. Вот сборочный цех. Постройка кораблей здесь идет по единому потоку. Если при входе в цех вы видите только листы металла, то в конце его уже стоит судно, готовое к спуску на воду.

* * *

Балтийский судостроительный завод. На снимке: спуск на воду траулера «Славный».

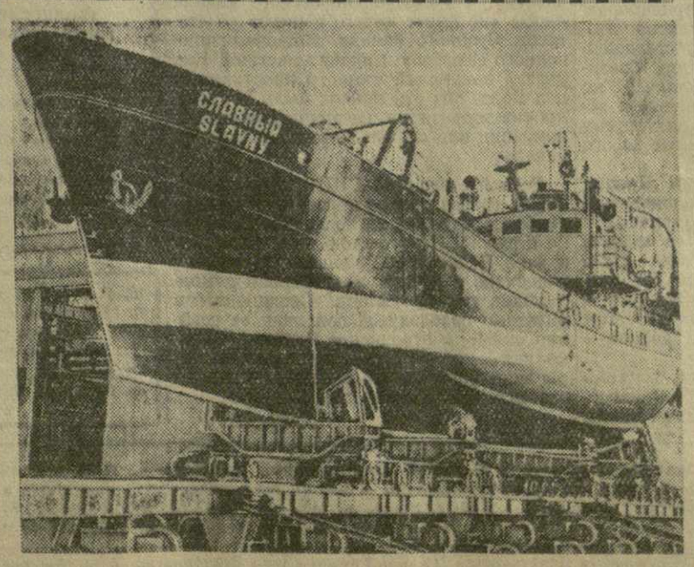

Чехословацкий народ горячо приветствует советских гостей

ПРАГА, 11 июля. (ТАСС). Все газеты уделяют большое внимание пребыванию в Чехословакии Партийно-правительственной делегации Советского Союза.

Сегодня все центральные чехословацкие газеты помещают отчеты о встрече советской Партийно-правительственной делегации в столице республики — Праге.

Газета «Руде право» на первой полосе публикует отчет о митинге на привокзальной площади города, речь Президента Чехословацкой Республики А. Запотоцкого и речь Первого секретаря ЦК КПСС Н. С. Хрущева, а также фотоснимки. Газета подчеркивает, что вчера сотни тысяч пражан продемонстрировали непоколебимую верность Советскому Союзу, крепнущую нерушимую дружбу с братским советским народом. В статье «Первые часы в Златой Праге» газета пишет: Наш народ широко открыл свои объятия, он приветствует членов советской делегации как своих родных братьев.

Газета публикует многочисленные сообщения о трудовых обязательствах в честь приезда советской Партийно-правительственной делегации. Завод «ЧКД» в городе Ческа-Липа, поставляющий в Советский Союз несколько видов электросверлильных станков, обязался в связи с приездом делегации закончить поставку этих станков в СССР на три месяца раньше срока. Аналогичные обязательства взяли на себя коллективы заводов «Токо» в городе Либерец, «ЧКД-Дукла» и многие другие.

Сердечно приветствует советских гостей и чехословацкое крестьянство.

Газета «Праце» публикует материалы о пребывании советской Партийно-правительственной делегации под крупным заголовком: «К нам прибыли посланцы социализма и мира».

Газета «Млада фронта» подчеркивает: «Никогда и никому не удастся подорвать и нарушить наше великое союзничество!».

Нерушимое единство стран социалистического лагеря

ВАРШАВА, 11 июля. (ТАСС). Польская общественность и печать проявляют большой интерес к поездке Партийно-правительственной делегации Советского Союза в Чехословацкую Республику. Сегодня все газеты публикуют обширные статьи и корреспонденции о прибытии Н. С. Хрущева, Н. А. Булганина и других членов советской делегации в Прагу, сообщение о начале переговоров между делегациями обеих стран, речи Президента Чехословацкой Республики А. Запотоцкого и Первого секретаря ЦК КПСС Н. С. Хрущева по прибытии в Прагу советской Партийно-правительственной делегации.

«Трибуна люду» публикует речи Н. С. Хрущева и А. Запотоцкого под заголовками: «Никому не удастся нарушить нашего единства», «Советский Союз будет защищать западные границы Чехословакии и Польши», «Наша дружба отвечает интересам всех социалистических государств».

«Трибуна люду», «Жице Варшавы» и другие центральные газеты подчеркивают, что весь чехословацкий народ восторженно приветствует советских государственных деятелей и что это свидетельствует о нерушимом единстве стран социалистического лагеря как гарантии противодействия военным замыслам некоторых кругов западных держав.

Индийская печать о визите Партийно-правительственной делегации Советского Союза в Чехословакию

ДЕЛИ, 11 июля. (ТАСС). Газеты уделяют большое внимание визиту Партийно-правительственной делегации Советского Союза в Чехословакию. Сегодня все делийские газеты опубликовали сообщение о прибытии советской делегации в Прагу, отмечая исключительно теплый прием, оказанный чехословацкими трудящимися руководителям Советского Союза. Под крупными заголовками и на видных местах газеты публикуют изложение речи Н. С. Хрущева в Праге.

36-я годовщина Монгольской народной революции

УЛАН-БАТОР, 11 июля. (ТАСС). Сегодня в Монголии начались празднества, посвященные 36-й годовщине народной революции. Монгольский народ торжественно отмечает 36-летие развития Монголии по социалистическому пути.

Этот путь был нелегким. Монгольский народ на этом пути встречал сопротивление врагов нового строя, но, опираясь на братскую помощь Советского Союза, он добился за минувшие 36 лет больших успехов в развитии экономики и культуры.

Сегодня утром на площади имени Сухэ-Батора состоялись военный парад и демонстрация трудящихся. Во второй половине дня в окрестностях столицы, где раскинулся небольшой городок со всевозможными постройками и спортивными полями, был поднят флаг народного праздника «Надома». Жители Улан-Батора и приехавшие из различных районов страны араты наблюдали за состязаниями борцов, осматривали выставки, рассказывающие о развитии экономики и культуры Монголии за годы народной власти.

В юбилейных торжествах принимают участие находящаяся в МНР делегация Верховного Совета СССР во главе с А. У. Хахаловым, а также другие гости, прибывшие из Китая, Чехословакии, Польши, ГДР, Румынии, Англии, Японии и ряда других стран.

Сегодня вечером председатель Совета министров МНР Ю. Цеденбал устроил в загородной резиденции большой прием по случаю 36-й годовщины Монгольской народной революции.

Государственные деятели Югославии на Черноморском побережье

СУХУМИ, 11 июля. (ТАСС). Находящиеся на отдыхе на Черноморском побережье заместители председателя Союзного исполнительного веча Эдвард Кардель и Александр Ранкович, председатель Народной скупщины Сербии Иован Веселинов и заместитель государственного секретаря по делам национальной обороны Отмар Креачич с супругами сегодня вечером прибыли в Сухуми. Гости осмотрели город, побывали в ботаническом саду и в колхозах.

Орган ЦК Компартии Японии поддерживает решение Пленума ЦК КПСС

ТОКИО, 10 июля. (ТАСС). Орган ЦК Коммунистической партии Японии газета «Акахата» опубликовала сегодня передовую статью, в которой поддерживает постановление ЦК КПСС об антипартийной группе Маленкова, Кагановича и Молотова.

Всякому, ознакомившемуся с содержанием постановления ЦК КПСС, отмечает газета, ясно, что оно направлено на развитие народного хозяйства, на быстрое повышение жизненного уровня народа, на укрепление советской демократии и проведение правильной национальной политики во внутренней жизни и курса на мирное сосуществование стран с различным социальным и политическим строем и смягчение международной напряженности в области внешней политики. Это полностью соответствует новому курсу, принятому XX съездом КПСС.

Постановление Пленума ЦК КПСС, продолжает газета, показывает, что в КПСС принцип коллективного руководства твердо проводится в жизнь и что фракционная деятельность решительно отвергается.

Председателю Иранского Общества Красного Льва и Солнца Ее Высочеству принцессе Шамс Пехлеви

От имени Исполнительного комитета Общества Красного Креста и Красного Полумесяца СССР и всех членов общества выражаю искреннее сочувствие народу вашей страны по случаю стихийного бедствия — разрушительного землетрясения, постигшего Северный Иран. Для облегчения положения пострадавших Исполнительный комитет выделил в распоряжение вашего общества 50 тысяч рублей. Больница советского Красного Креста в Тегеране готова принять посильное участие в оказании медицинской помощи пострадавшим.

С глубоким уважением,

Профессор Митерев,
председатель советского Красного Креста.
10 июля 1957 года.

Помощь Советского Союза пострадавшим от землетрясения в Иране

ТЕГЕРАН, 11 июля. (ТАСС). Газеты сообщают, что посол СССР в Иране Н. М. Пегов посетил вчера министра иностранных дел Ирана Ардалана и от имени Советского правительства выразил правительству и народу Ирана глубокое сочувствие в связи с постигшим страну стихийным бедствием — землетрясением в ряде районов Ирана.

От имени Исполкома Союза Обществ Красного Креста и Красного Полумесяца СССР Н. М. Пегов передал 50 тыс. рублей (около 1 миллиона риалов) Иранскому Обществу Красного Льва и Солнца в фонд помощи населению, пострадавшему от землетрясения.

КОРОТКО

По сообщению Организации по вопросам продовольствия и сельского хозяйства при ООН (ФАО), в районах Северной Африки и Среднего Востока наблюдается гибельное для урожая нашествие саранчи, самое сильное за последние три десятилетия. Особенно пострадали Ливия, Тунис, Судан, Сомали, центральная и южная части Аравийского полуострова. ФАО предупредила близлежащие страны о возможном дальнейшем перемещении саранчи.

БЛАГОУСТРОЙСТВО ТЕРЖОЛА

ТЕРЖОЛА. (Корр. «Зари Востока»). Все краше и благоустроеннее становится районный центр Тержола. Только в минувшем году здесь заасфальтировано 5 тысяч квадратных метров улиц и тротуаров.

Большое внимание уделяется работам по озеленению. В скверах и садах районного центра высажено свыше 5.000 саженцев вечнозеленых деревьев и кустарников. В Тержола сооружаются жилые дома и др. здания.

На снимке: один из уголков Тержола.

Фото **Н. Гобронидзе.**

Польские шахтеры в гостях у горняков

КУТАИСИ, 11. (ГрузТАГ). Здесь побывала профсоюзная делегация польских горняков во главе с председателем профсоюза шахтеров Валгжихской области, членом Центрального комитета профсоюзов Польши Яном Войтковяк.

Члены делегации осмотрели цехи Кутаисского завода горношахтного оборудования, ознакомились с выпускаемой им продукцией, беседовали с рабочими, интересовались, как организован культурный досуг коллектива предприятия.

Польские горняки посетили в Цхалтубо санаторий шахтеров. Они выезжали в Ткибули и Чиатура, где подробно знакомились с жизнью и работой горняков, с профсоюзной работой.

11 июля делегация польских шахтеров выехала в Сочи.

Фестиваль фильмов

На днях кинокартиной «За власть Советов» в летнем кинотеатре имени 26 комиссаров начался фестиваль советских художественных фильмов в ознаменование 40-й годовщины Великой Октябрьской социалистической революции.

В дни фестиваля зрители увидят такие популярные советские фильмы, как «Ленин в 1918 году», «Вихри враждебные», «Тревожная молодость», «Миколка-паровоз».

Фестиваль продлится до 14 июля.

Чемпионат Грузии по шахматной композиции

Работа по шахматной композиции в Грузии за последние годы заметно оживилась. Наряду с известными, опытными композиторами в республике появились молодые кадры составителей задач и этюдов. Проведенные в Грузии конкурсы по составлению и решению задач и этюдов, как правило, привлекают к шахматной композиции многочисленных любителей.

Для дальнейшего развития этого интересного вида шахматного спорта и воспитания новых кадров составителей Комитет по физической культуре и спорту при Совете Министров Грузинской ССР провел в текущем году первое первенство республики по шахматной композиции.

Первенство проводилось по трем разделам: этюдам, двухходовкам и трехходовкам.

В соревнованиях приняли участие многие композиторы Грузии, представившие по пять лучших своих произведений. Оценка задач и этюдов производилась по очковой системе. Места композиторов в первенстве определялись по сумме очков, набранных ими.

Жюри первенства в составе В. Карселадзе, А. Батурина и Г. Каспаряна, рассмотрев представленные на первенство произведения, вынесло предварительное решение.

Наиболее интересным оказался раздел этюдов, где были представлены произведения, удостоенные высоких отличий на всесоюзных и международных конкурсах. В этом разделе первое место занял известный грузинский композитор Г. Надареишвили. На второе место вышел И. Крихели, на третье—В. Каландадзе, на четвертое—О. Табидзе.

По двухходовым задачам первое место занял И. Крихели, второе — Ю. Шост, третье — О. Табидзе, четвертое — М. Имнадзе.

В разделе трехходовых задач на первое место вышел О. Табидзе, второе место занял Ю. Шост, третье — И. Крихели, четвертое — А. Пирцхалава.

Прошедшее первенство показало значительный творческий и технический рост композиторов Грузии и явилось важным этапом в развитии шахматной композиции в республике.

Ниже приводится этюд Г. Надареишвили, занявший в республиканском чемпионате первое место. Этот этюд в 1953 году завоевал III приз на международном конкурсе Чехословацкого комитета физкультуры и спорта.

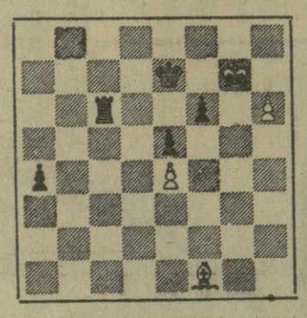

Белые начинают и делают ничью.

Г. КАСПАРЯН,
заслуженный мастер спорта по шахматной композиции, международный мастер по шахматам.

Состязания волейболистов

В Рустави закончился розыгрыш первенства Грузии по волейболу, в котором приняли участие 8 мужских и 8 женских команд от Тбилиси, Аджарии, Абхазии, Юго-Осетии, Кутаиси, Рустави и Гори.

В последнем туре состязаний встретились идущие без поражения волейболисты Тбилисского СКВО и Грузинского института физкультуры.

Вначале успех сопутствовал студентам, выигравшим первые две партии (15:10 и 15:9). В двух последующих партиях инициативой полностью владели армейцы, добившиеся уравнения счета (15:11 и 15:6). В напряженной борьбе прошла решающая партия. Победили армейцы (15:12), завоевавшие звание чемпионов республики. II и III места соответственно заняли представители Института физкультуры и Тбилисского отдела просвещения.

Не менее остро проходила борьба за первое место среди женщин. В последнем туре встретились волейболистки Тбилисского отдела просвещения и Института физкультуры. После часовой игры счет в партиях был ничейным — 2 : 2. В решающей партии юные спортсменки вели со счетом 11 : 0, а затем и 13 : 3, но умудрились проиграть — 14 : 16.

Теперь уже обе команды имели по одному поражению, и для выявления сильнейшей между ними была назначена повторная встреча. Эта игра, также прошедшая в острой борьбе, была выиграна спортсменками Института физкультуры (3 : 2). Второе место заняли их молодые соперницы, третье — волейболистки Абхазии.

Г. М. Гегечкори

Скончался старый член КПСС, активный участник революционного движения в Грузии Григорий Максимович Гегечкори.

Г. Гегечкори родился в 1886 году в городе Кутаиси. Еще юношей, будучи учеником городского училища, он вступил в революционное движение.

За активное участие в революции 1905 года Г. Гегечкори был сослан в 1906 году в г. Геокчай (Бакинская губерния). Там он работал на почте и продолжал революционную деятельность.

В 1907 году Г. Гегечкори вступил в ряды большевистской партии. Через два года он возвращается в Грузию и ведет партийно-пропагандистскую работу среди почтово-телеграфных работников.

В период господства меньшевиков в Грузии, являясь заместителем начальника телеграфного отделения кутаисской почты, Гегечкори, по заданию партии, обеспечивает телеграфную связь с большевистскими организациями. Он являлся одним из руководителей профессионального союза почтово-телеграфных работников г. Кутаиси. В октябре 1919 года за свою революционную деятельность он был арестован меньшевистским правительством.

После установления Советской власти в Грузии Г. Гегечкори работал на разных ответственных должностях. За заслуги перед Родиной он был награжден орденом Трудового Красного Знамени и медалью «За доблестный труд в Великой Отечественной войне 1941—1945 гг.».

Всю свою сознательную жизнь Г. М. Гегечкори посвятил беззаветному служению делу Коммунистической партии, социалистической Родине, нашему героическому народу.

Группа товарищей.

Международные матчи

МОСКВА, 11. **(По телефону).** Сегодня на Центральном стадионе имени В. И. Ленина большой интерес вызвал международный матч футболистов. Столичные динамовцы принимали бразильских спортсменов известного клуба «Васко да Гама» (Рио-де-Жанейро).

Содержательная спортивная борьба, прошедшая в дружеской обстановке, принесла победу москвичам — 3 : 1.

* * *

10 июля в Куйбышеве футболисты местной команды «Крылья Советов» провели международный товарищеский матч. Они встретились с болгарской командой «Спартак» (г. Варна).

Напряженная борьба закончилась победой куйбышевских спортсменов со счетом 3:1.

ПЕРВЕНСТВО СССР ПО ФУТБОЛУ

На днях в Сталино местные футболисты общества «Шахтер» со счетом 1 : 0 победили спартаковцев Минска.

Турниры юных шахматистов

В Боржоми закончились соревнования юных шахматистов республики. Турнир девушек принес победу кутаисской школьнице Г. Буцхрикидзе, которая набрала $7^1/_2$ очков из 9 возможных. Второе место заняла М. Чомахидзе (Тбилиси)—7 очков, третье—М. Статникова (Тбилиси) — 6 очков.

В турнире юношей первое место занял М. Тхелидзе (Тбилиси), набравший 12 очков из 15 возможных. На второе место вышел А. Извозчиков (Тбилиси) — $10^1/_2$ очков, на третье — Т. Джахуташвили (Батуми) — $9^1/_2$ очков.

По результатам республиканских соревнований юных шахматистов отобрана сборная команда Грузии, которая примет участие во всесоюзном юношеском первенстве в августе текущего года.

Погода

По данным Тбилисского бюро погоды, 14 и 15 июля по Западной Грузии ожидается переменная облачность, преимущественно без осадков. Ветер восточный слабый, по долине Риони умеренный. Температура в низменных районах ночью 16—21, днем 27—32 градуса; в горных районах ночью 10—15, днем 22—27 градусов. По Восточной Грузии — переменная облачность, в горных районах местами кратковременные дожди. Ветер слабый. Температура в низменных районах ночью 14—19, днем 26—31 градус; в горных районах ночью 7—12, днем 19—24 градуса.

Редактор И. ЧХИКВИШВИЛИ.

СЕГОДНЯ в Латинской Америке

На Панамском перешейке

Почти посередине двойного американского материка, между Южной и Центральной Америкой, находится Панамский перешеек. Его пересекает искусственный водный путь — Панамский канал, соединяющий Тихий и Атлантический океаны.

Экономическое и стратегическое значение этого канала хорошо известно. Это один из важнейших мировых морских путей. Панамский канал сократил на тысячи миль путь между портами Северной Атлантики и Тихого океана. Ежегодно через него проходят многие тысячи судов, перевозящих десятки миллионов тонн самых различных грузов.

Полновластным хозяином канала и его зоны являются Соединенные Штаты Америки, обосновавшиеся здесь еще в начале нынешнего столетия.

В 1902 году США приобрели концессию на постройку канала, которая до тех пор находилась в руках французской компании. Еще до этого они добились согласия Англии на подписание соглашения, предоставившего США полную свободу рук в зоне Панамского канала. После устранения империалистических конкурентов Соединенным Штатам оставалось договориться о постройке канала с правительством республики Колумбии, которой принадлежал Панамский перешеек. Используя все средства империалистического нажима, США в 1903 году добились заключения договора, удовлетворявшего их притязания. Однако договор этот, нарушавший суверенитет Колумбии, вызвал такое возмущение в стране, что колумбийский сенат отказался его ратифицировать.

Вскоре в зону Панамского перешейка были направлены военные корабли США. Затем американская агентура организовала в Панаме переворот.

Днем 3 ноября 1903 г. американский консул в гор. Панаме получил из государственного департамента телеграмму следующего содержания: «Сообщено о восстании на перешейке. Быстро и исчерпывающе осведомляйте департамент». Консул отвечал: «Восстания еще нет. Сведения говорят, что оно начнется ночью...». Действительно, в тот же день вечером вспыхнул военный путч, организованный американскими агентами. «Армия» мятежников состояла из 500 подкупленных солдат колумбийского батальона и 441 члена пожарных команд. Попытки колумбийских войск использовать железную дорогу, чтобы добраться до Панамы, оказались безрезультатными. Железная дорога была в руках американцев. С американского военного корабля «Нэшвилль» были высажены солдаты, занявшие железнодорожную линию.

Таким образом Панама была отделена от Колумбии и провозглашена формально независимой республикой.

Тогдашний президент США Теодор Рузвельт, главный организатор переворота в Панаме, впоследствии заявил: «Я взял зону канала, а потом дал возможность конгрессу дебатировать этот вопрос...».

США навязали Панаме неравноправный, кабальный договор. Согласно этому договору, носившему ярко выраженный колонизаторский характер, Соединенным Штатам предоставлялась не только монополия на сооружение и использование канала, но и ряд других прав, ущемляющих суверенитет нового государства.

Огромными плантациями в Панаме овладела небезызвестная американская монополия «Юнайтед фрут компани».

В зоне канала с момента ее захвата американскими империалистами была установлена система жестокой эксплуатации коренного населения. За одну и ту же работу американец получает там 2 доллара 40 центов в час, а панамец — лишь 60 центов.

В 1936 году, в обстановке подъема национально-освободительного движения, США заключили с Панамой новый договор, который формально отменял некоторые наиболее унизительные статьи договора 1903 г., но полностью сохранял за американскими империалистами их позиции в Панаме. В 1955 году, в результате роста антиамериканских настроений, США были вынуждены заключить с Панамой соглашения, в которых предусмотрена отмена дискриминации в оплате труда, возвращение Панаме некоторых участков земли в зоне канала и т. п. Однако, по сообщению печати, США не спешат с утверждением и выполнением этих соглашений. Американцы не только не возвращают Панаме отторгнутых от нее определенных участков земли, а, наоборот, стали усиленно добиваться предоставления им новых участков... для постройки станций управляемых атомных снарядов.

В апреле этого года президент Панамы де ла Гуардиа заявил в интервью корреспонденту английской газеты «Дейли экспресс» о намерении Панамы «вернуть себе полный суверенитет над Панамским каналом и над территорией, известной под названием зоны канала». Однако, как сообщала газета «Нью-Йорк геральд трибюн», представители правительства США, «обеспокоенные» заявлением президента Панамы, «отвергли безосновательные притязания де ла Гуардиа на восстановление полного суверенитета Панамы над зоной канала».

Государственные деятели Панамы и видные латиноамериканские юристы разоблачают маневры американской пропаганды, направленные на то, чтобы «доказать», что статус Панамского канала якобы «не имеет ничего общего» со статусом Суэцкого канала, национализированного египетским правительством. Как указал панамский министр иностранных дел Бойд, оба эти канала были построены «на территории, не принадлежащей... компании или стране, которая построила канал».

Весной этого года США провели маневры своего военно-морского флота — наиболее крупные за последние годы — не в районе Пуэрто-Рико, как обычно, а в зоне Панамского канала. Это было расценено в печати как военная демонстрация, как проявление Соединенными Штатами пресловутой политики «с позиции силы» в отношении Панамы. Однако нет сомнений в том, что подобные меры лишь усилят волю панамского народа отстоять суверенитет своей страны.

(Соб. инф.).

УПРАВЛЕНИЕ КИНОФИКАЦИИ И КИНОПРОКАТА
Министерства культуры Грузинской ССР

СМОТРИТЕ на экранах ДНЕМ

В кинотеатрах: им. Руставели — 14 июля
«Октябрь» — 15 июля
В клубе им. Плеханова — 16 июля
В кинотеатре «Исани» — 17 июля
В клубе им. Ворошилова, — 18 июля

Хроникально-документальный фильм
специальный выпуск (в 6-ти частях).

Интервью Н. С. Хрущева
с корреспондентами американской радиотелевизионной компании „Коламбиа Бродкастинг Систем"

Производство Центральной студии документальных фильмов. 1957 год.

ТБИЛИССКИЙ ОРДЕНА ЛЕНИНА ГОСУДАРСТВЕННЫЙ ТЕАТР ОПЕРЫ И БАЛЕТА им. З. ПАЛИАШВИЛИ

13 июля
З. Палиашвили ДАИСИ
14 июля, днем
Д. Россини СЕВИЛЬСКИЙ ЦИРЮЛЬНИК
14 июля, вечером
Б. Асафьев БАХЧИСАРАЙСКИЙ ФОНТАН
Начало вечерних спектаклей в 8 час., дневного — в 12 час.

Ш. Г. и А. Г. Гегечкори с семьями, М. Г. и Л. Г. Гегечкори извещают о смерти отца и дедушки, старого большевика
Григория Максимовича Гегечкори.
Гр. паних. 13 июля, в 8 час. веч., на кв.— пр. Руставели, 37, 3-й подъезд. Вынос 14 июля, в 5 час. веч.

СЕГОДНЯ В ТЕАТРАХ

Театр имени К. Марджанишвили — «Царь Ираклий» (в 8 ч. веч.); **театр имени А. Грибоедова** — «Кукольный дом» («Нора»). (Последний раз в сезоне, в 8 ч. веч.); **Грузгосфилармония, Летний театр**—концерт чилийской певицы Маргот Лойола (в 9 ч. веч.).

Гр. **ТРЕТЬЯКОВ Алексей Сергеевич**, проживающий по Месхетской ул., 138, возбуждает дело о разводе с гр. **ТРЕТЬЯКОВОЙ Марией Степановной**, проживающей по Самтредской ул., 18. Дело подлежит рассмотрению в нарсуде района имени 26 комиссаров гор. Тбилиси.

Е. В., С. М. Минкины извещают о смерти мужа и отца
Бориса Михайловича Минкина.
Гр. паних. 13 июля, в 8 час. веч., на кв.— ул. Клары Цеткин, 75. Вынос 14 июля, в 3 часа дня, на кладбище в Навтлуги.

ПРОГРАММА ПЕРЕДАЧ ГРУЗИНСКОГО РАДИО на 14 июля

ПО ПЕРВОЙ ПРОГРАММЕ

По радиостанциям на волнах 1571, 59,52 м. и тбилисской городской сети

06.30—песни и марши, 08.20—фантазии и попурри, 11.00—воскресный выпуск «Пионерской зорьки», 11.30—спортивная передача «Внимание, на старт!», 11.45—советские песни, 12.15 — вальсы Шопена, 12.45—каприччио Нариманидзе «Родные мотивы», 13.20—Мендельсон — музыка к комедии Шекспира «Сон в летнюю ночь», 13.45—беседа «День Военно-Морского Флота СССР», 14.00—французские песни, 14.45—концерт молодых исполнителей, 15.30—передача из цикла «Страна Советов за 40 лет—«Литовская Советская Социалистическая Республика», 16.30—литературная передача, 17.20—грузинские народные песни, 18.00 — передача для детей: радиоинсценировка «Тайна одной реки», 18.40 — концерт-отдых, 20.30 — инсценированный радиоочерк «Урмули».

По радиостанции на волне 1571 м. и тбилисской городской сети

21.45—эстрадные пьесы, 22.00—литературная передача по программе, составленной радиослушателями,—«Илья Чавчавадзе», 22.45—песни в исполнении К. Джапаридзе.

ПО ВТОРОЙ ПРОГРАММЕ

По радиостанции на волне 59,52 м.

21.00—популярная камерная музыка, 21.55—монтаж оперетты Оффенбаха «Находчивый флейтист».

По радиостанции на волне 66,08 м.

От 18.15 до 19.00—передача на армянском языке, от 20.45 до 21.00—передача на азербайджанском языке.

ПРОГРАММА ТЕЛЕВИЗИОННЫХ ПЕРЕДАЧ на 13 июля

20.00 — литературная передача «Грузинские поэты у нас в студии», 20.15—художественный фильм «Мальва» (детям до 16 лет смотреть фильм не рекомендуется), 21.35—концерт.

АДРЕС РЕДАКЦИИ: Тбилиси, пр. Руставели, 42. ТЕЛЕФОНЫ: заместители редактора — 3-18-04, 3-18-07, ответственный секретарь — 3-17-06, приемная — 3-11-24; ОТДЕЛЫ: партийной жизни — 3-14-82, пропаганды марксистско-ленинской теории — 3-11-22, советского строительства — 3-16-27, обзоров печати — 3-17-44, литературы и искусства — 3-63-28, культуры — 3-30-61, промышленности, транспорта и товарооборота — 3-22-82, сельского хозяйства — 3-19-49, республиканской информации — 3-17-03, писем — 3-12-83, местных корреспондентов — 3-11-22, иностранный — 3-17-44; Кабинет рабселькора — 3-16-27. Прием объявлений — 3-18-02. ИЗДАТЕЛЬСТВО (ул. Ленина, 14): директор — 3-65-41, заместители директора — 3-22-63, Бухгалтерия — 3-51-81, Директор типографии — 3-24-80. Техническая часть — 3-11-28.

Типография Издательства ЦК КП Грузии «Заря Востока» им. А. Ф. Мясникова, Тбилиси, просп. Руставели, 42. УЭ03012