ПРОЛЕТАРИИ ВСЕХ СТРАН, СОЕДИНЯЙТЕСЬ!

ЗАРЯ ВОСТОКА

ГОД ИЗДАНИЯ 36-Й

ОРГАН ЦЕНТРАЛЬНОГО И ТБИЛИССКОГО КОМИТЕТОВ КОМПАРТИИ ГРУЗИИ И СОВЕТОВ ДЕПУТАТОВ ТРУДЯЩИХСЯ ГРУЗИНСКОЙ ССР

„ზარია ვოსტოკა" – საქართველოს კომპარტიის ცენტრალური კომიტეტის, თბილისის კომიტეტისა და საქართველოს სსრ მშრომელთა დეპუტატების საბჭოების ორგანო

№ 202 (10006) Вторник, 27 августа 1957 г. Цена 20 коп.

СЕГОДНЯ В НОМЕРЕ:

По Советской Грузии (1 стр.).

Прибытие в Москву Президента Хо Ши Мина (1 стр.).

Прием К. Е. Ворошиловым Президента Хо Ши Мина (1 стр.).

СОВЕТСКИЕ ПРОФСОЮЗЫ — ШКОЛА КОММУНИЗМА: **М. Лелашвили.** — Славное пятидесятилетие. **С. Кервалидзе.** — Профгруппорг. **О. Чкония.** — Всегда с партией. Будни профсоюзной жизни (цифры и факты). На страже интересов трудящихся (2 стр.).

Д. Джапаридзе, З. Мерквиладзе. — Насущные вопросы развития животноводства в Онском районе (3 стр.).

ВСТРЕТИМ ВО ВСЕОРУЖИИ УЧЕБНЫЙ ГОД: **Д. Тебидзе.** — Победитель получит переходящее Красное знамя. **А. Лейба.** — Нужна помощь сельских Советов (3 стр.).

КРИТИКА И БИБЛИОГРАФИЯ: **С. Родионов.** — Интересная книга о жизни и революционной деятельности Г. К. Орджоникидзе (3 стр.).

Новое западное предложение не снимает старых препятствий к соглашению. В Подкомитете Комиссии ООН по разоружению (4 стр.).

Празднование Дня независимости в Афганистане (4 стр.).

Народ Омана продолжает борьбу против интервентов (4 стр.).

Поездка Гендерсона в Турцию (4 стр.).

К новым успехам в профсоюзной работе

Знаменательные дни переживают советские профсоюзы. В связи с пятидесятилетием со дня основания первых революционных профессиональных союзов в России, а также учитывая выдающиеся заслуги профессиональных организаций рабочего класса Советского Союза в деле социалистического строительства, их важную воспитательную роль как школы коммунизма, профессиональные союзы СССР награждены орденом Ленина.

Профсоюзы — самая массовая организация трудящихся нашей страны. В своих рядах они объединяют свыше 47 миллионов рабочих и служащих. Под руководством Коммунистической партии профсоюзы превратились в могучую силу, оказывающую плодотворное влияние на все стороны производственной и общественной жизни нашего народа. Выполняя свою почетную роль школы управления, школы хозяйничания, школы коммунизма, они проводят большую и плодотворную работу по вовлечению широких масс трудящихся в хозяйственное и культурное строительство.

«Важнейшая задача профсоюзов, — говорится в приветствии ЦК КПСС Всесоюзному Центральному Совету Профессиональных Союзов, — **повышать творческую инициативу и активность трудящихся, еще шире привлекать их к повседневному участию в управлении хозяйственным строительством, в деле планирования и совершенствования производства, организации труда и заработной платы; всемерно содействовать в борьбе за непрерывный рост производительности труда в промышленности, строительстве, на транспорте и в сельском хозяйстве. Профсоюзы должны усилить свое внимание широкому распространению передового опыта, оказанию помощи отстающим предприятиям, стройкам, цехам, участкам и отдельным рабочим».**

Выполнение этой ответственной задачи приобретает особенно важное значение сейчас, когда по всей нашей стране развернулось социалистическое соревнование за достойную встречу славного юбилея — 40-летия Великого Октября.

Коллективы передовых промышленных предприятий и строек республики успешно выполняют обязательства, взятые в честь всенародного праздника. План производства валовой продукции всей промышленностью Грузинской ССР выполнен за первое полугодие 1957 г. на 104 процента, промышленностью, переданной совнархозу — на 103 процента и промышленностью местных Советов — на 104 процента. Профсоюзные организации Закавказского металлургического завода имени И. В. Сталина, Кутаисского автомобильного завода имени Г. К. Орджоникидзе, Батумского нефтеперерабатывающего завода имени И. В. Сталина немало сделали для того, чтобы мобилизовать усилия своих коллективов на достижение новых производственных успехов. Они заботятся о широкой гласности соревнования, внедрении в производство новой техники и технологии, пропаганде передового опыта, приведении в действие неиспользованных резервов, повышении жизненного уровня трудящихся.

Проведенная перестройка управления промышленностью и строительством открывает огромные возможности для дальнейшего развития творческой инициативы и активности масс, создает благоприятные условия для более конкретной, оперативной и четкой работы профсоюзных организаций. Они должны решительно покончить с формальными, канцелярско-бюрократическими методами руководства соревнованием, которые, к сожалению, все еще имеют место. При новой структуре управления хозяйством профсоюзы могут шире применять такие испытанные формы приобщения масс к управлению производством, как производственные совещания, разработка и обсуждение планов, общественные смотры условий труда и быта, технические конференции, совещания по обмену опытом. В проведении этих мероприятий повседневную и деловую помощь им должны оказывать партийные организации.

На ряде предприятий и строек республики профсоюзные организации работают без учета новых условий. Так, например, на Зестафонском заводе ферросплавов, на Тбилисском заводе сельхозмашиностроения имени 26 комиссаров, которые в первом полугодии отстали с выполнением производственных заданий, соревнование должным образом не развернуто, рабочие зачастую не знают, кто из соревнующихся идет впереди, а кто отстает, не используются многообразные формы и методы привлечения трудящихся к управлению производством.

Коммунистическая партия и Советское правительство проявляют неустанную заботу о благе народа. Ярким проявлением этой заботы может служить постановление Центрального Комитета КПСС и Совета Министров СССР «О жилищном строительстве в СССР». Профсоюзные организации обязаны принять самое деятельное участие в осуществлении этого постановления, памятуя, что забота о человеке — их первейшая обязанность.

Профсоюзным организациям предоставлено право осуществлять общественный контроль за выполнением планов жилищного и культурно-бытового строительства, за работой предприятий торговли и общественного питания, проверять, как соблюдается трудовое законодательство. Задача профсоюзных организаций состоит в том, чтобы проявлять больше заботы об удовлетворении бытовых нужд и культурных потребностей трудящихся, защищать права и интересы рабочих и служащих, когда они нарушаются отдельными хозяйственными органами, настойчиво добиваться точного соблюдения советского трудового законодательства и выполнения коллективных договоров, планов жилищного и культурно-бытового строительства. Профсоюзные организации должны лучше заботиться об организации досуга трудящихся, повышать уровень работы культурных учреждений профсоюзов.

Торжественный пленум ВЦСПС, посвященный пятидесятилетию профсоюзов СССР, в своем приветствии заверил Центральный Комитет КПСС, что **«советские профсоюзы были, есть и всегда будут верными проводниками политики Коммунистической партии, ее непоколебимой опорой в борьбе за построение коммунизма в нашей стране».**

Сегодня в Тбилиси состоится торжественный пленум Грузинского Республиканского Совета Профсоюзов, посвященный пятидесятилетию советских профсоюзов. Это — важное событие в жизни профсоюзных организаций республики. Пленум подведет итоги проделанной работы, наметит конкретные пути дальнейшего улучшения практической деятельности профсоюзных организаций, повышения их активности в хозяйственном и культурном строительстве, в осуществлении задач, поставленных перед советским народом XX съездом КПСС.

Прибытие в Москву Президента Хо Ши Мина

Утром 26 августа в Москву прибыл Президент Демократической Республики Вьетнам Хо Ши Мин, возвращающийся на родину после посещения ряда европейских стран. В последние дни он побывал в Одессе, Сталинграде, на южном берегу Крыма, в Севастополе и Ленинграде.

Москвичи сердечно приветствовали Президента Хо Ши Мина. На вокзале гостя встречали секретарь Центрального Комитета КПСС П. Н. Поспелов, заместитель Министра иностранных дел СССР В. В. Кузнецов, заведующий отделом ЦК КПСС Ю. В. Андропов, заместитель председателя исполкома Московского городского Совета депутатов трудящихся А. Г. Зайцев, заведующий Протокольным отделом МИД СССР Ф. Ф. Молочков, комендант города Москвы генерал-майор И. С. Колесников, ответственные сотрудники Президиума Верховного Совета СССР и Министерства иностранных дел СССР.

Среди встречавших были главы ряда дипломатических представительств, аккредитованные в СССР, сотрудники посольств, группа вьетнамских юношей и девушек — студентов высших учебных заведений Москвы. (ТАСС).

Прием К. Е. Ворошиловым Президента Хо Ши Мина

26 августа Председатель Президиума Верховного Совета СССР К. Е. Ворошилов принял Президента Демократической Республики Вьетнам Хо Ши Мина, который находится в СССР проездом на родину.

Во время приема состоялась дружеская, сердечная беседа.

На беседе присутствовали: член Политбюро Центрального Комитета Партии трудящихся Вьетнама Хоанг Ван Хоан, Министр культуры ДРВ Хоанг Минь Зиам, Заместитель Министра здравоохранения ДРВ Фам Нгок Тхак, Посол Демократической Республики Вьетнам в СССР Нгуен Ван Кинь.

С советской стороны на беседе присутствовали: Заместитель Председателя Президиума Верховного Совета СССР М. Д. Чубинидзе, Заместитель Министра иностранных дел СССР В. В. Кузнецов, Посол СССР в Демократической Республике Вьетнам М. В. Зимянин, заведующий Отделом Юго-Восточной Азии Министерства иностранных дел СССР Б. М. Волков. (ТАСС).

По Советской Грузии

Лесорубы Юпшарского и Бзыбского ущелий

Рицинский участок — один из крупных лесозаготовительных объектов Гагрского леспромхоза.

До начала шестой пятилетки в этих местах почти не ступала нога человека. Сейчас шум машин, механизмов, тракторов нарушает тишину в высоких горах.

На Рицинском участке самоотверженно трудятся три комплексные бригады, возглавляемые мастерами лесного дела Иваном Чкадуа, Арсеном Тодуа и Олифантом Лемонджава.

По узкоколейной железной дороге протяженностью около 600 метров и полукилометровой воздушно-трелевочной дороге крупные кругляки доставляются с лесосеки и с подножья гор к погрузочной площадке.

Рицинский участок выполнил семимесячный план вывозки древесины на 107,5 процента, сверх плана вывезена на станцию Бзыбь тысяча кубометров леса.

Лес, идущий из Рицинского участка по Юпшарскому и Бзыбскому ущельям, затем через железнодорожную станцию Бзыбь отправляется на Батумский фанерный завод, Тбилисский мебельный комбинат, Мцхетскую спичечную фабрику, Марелисскую, Кутаисскую мебельные фабрики и другие предприятия республики.

Д. ШЕЛИЯ.
(Корр. «Зари Востока»).

В честь 50-летия советских профсоюзов

В воскресенье, 25 августа, в парках, садах, домах культуры Тбилиси состоялись торжественные вечера, массовые гулянья, спортивные состязания, посвященные 50-летию советских профсоюзов.

На торжественном вечере в клубе имени Плеханова был заслушан доклад «50 лет советских профсоюзов». После доклада в парке клуба состоялись массовые гулянья.

До самого вечера было многолюдно в празднично убранном летнем саду Дома культуры медицинских работников имени Ворошилова, где была открыта выставка, повествующая о достижениях советских профсоюзов за 50 лет. Многолюдно было и в Доме культуры имени Горького.

До 3 тысяч человек было вечером в Центральном парке культуры и отдыха имени Орджоникидзе. Здесь состоялся карнавал молодежи. В летнем театре с большим успехом прошел концерт мастеров искусств. На открытых эстрадах состоялись выступления коллективов художественной самодеятельности рабочих и служащих предприятий и учреждений. (ГрузТАГ).

Повышают производительность труда

Включившись в социалистическое соревнование в честь 40-летия Великого Октября, коллектив Тбилисской ватной фабрики с честью выполняет взятые обязательства. С каждым днем повышается производительность труда, улучшается качество продукции, снижается ее себестоимость.

Семимесячное задание коллектив фабрики выполнил на 104,6 процента. Хороших показателей добиваются работники фабрики и в августе. С начала года предприятие дало государству более 700 тысяч рублей прибыли.

Коллектив предприятия стремится с честью выполнить все свои обязательства.

На снимке: встреча передовых сталеваров Сталино и Рустави Г. Петрова (слева) и С. Сакварелидзе.
Фото Д. Цховребадзе.

Металлурги Сталино в Рустави

В начале нынешнего года делегация руставских металлургов гостила у своих друзей — металлургов Сталино. И вот на днях в Рустави с ответным визитом приехали представители украинских металлургов. В цехах завода произошли теплые встречи между друзьями.

...Как только гости из Сталино подошли к доменной печи № 2, они услышали знакомый голос:

— Курилев! Петров! Здравствуйте!

— Миша Гордашвили!

Донецкие металлурги радостно приветствуют своего друга — передового мастера доменного цеха Закавказского металлургического завода имени Сталина. Они отлично знают этого широкоплечего, смуглолицего молодого человека: Михаил Гордашвили с 1944 по 1953 год работал в доменном цехе Сталинского металлургического завода и радовал своих учителей отличным трудом, замечательными успехами.

— Рассказывайте, рассказывайте поскорее, как живут и работают мои друзья — доменщики Строганов, Иванов? Какие новости у вас в Сталино?

Гостей особенно упрашивать не приходится: они привезли грузинским металлургам немало приветов и теплых пожеланий от донбассовцев и теперь охотно передают их. Николай Курилев рассказывает о том, что обер-мастер Зайцев, проработавший на Сталинском металлургическом заводе 36 лет и обучивший многих посланцев из Рустави, уже ушел на пенсию. Петр Имедашвили получил недавно квартиру в новом доме. Работает он пока газовщиком, но скоро будет переведен на новую печь мастером.

Теперь очередь рассказывать за руставцами. И они сообщают друзьям о том, что на Закавказском металлургическом заводе вторая доменная печь переведена недавно на работу на повышенном давлении газа под колошником и что это позволит значительно ускорить выплавку чугуна.

...Украинские металлурги внимательно осмотрели коксохимический цех, мартеновские печи, и особенно тщательно — новую, прокатные станы, трубопрокатные агрегаты. Они узнали о том, что коллектив Закавказского металлургического завода претворяет в жизнь обязательства по механизации и автоматизации производства, что в мартеновском цехе некоторые печи переведены на испарительное охлаждение, что здесь смонтирован и действует разливочный кран грузоподъемностью 220 тонн.

Донецкие металлурги знают, что их руставские друзья являются в Грузии застрельщиками социалистического соревнования в честь 40-летия Великого Октября. И естественно, их интересует вопрос: как же руставские металлурги выполняют свои обязательства?

— Многие агрегаты, участки и цехи в целом с честью выполняют свои обязательства, но есть и такие, которые работают ниже своих возможностей, — рассказывает гостям председатель завкома профсоюза О. Чкония. — Поэтому мы стали выпускать бюллетени о ходе выполнения социалистических обязательств, взятых в честь 40-летия Великого Октября.

Представители Сталинского металлургического завода одобрили это начинание руставцев, а также бюллетени технической информации и передового опыта новаторов производства, выпускаемые на заводе.

Все, все интересует гостей: и жилищное строительство, и перспективы роста правобережной части Рустави, и то, как проводят отдых металлурги.

Ответы грузинских друзей радуют донбассовцев: руставские металлурги за период с 1946 по 1957 год получили 180 тысяч квадратных метров жилой площади. До конца шестой пятилетки они получат еще 70 тысяч квадратных метров жилья. Жилой фонд на правом берегу Куры вырастет в будущем до 500 тысяч квадратных метров.

Для руставских металлургов построены Дворец культуры, двухзальный кинотеатр, стадион, детские ясли и сады, средние школы, работают ремесленное училище, школа мастеров, вечерний техникум, заочное отделение Грузинского политехнического института. Металлурги получают путевки в заводской ночной санаторий, дети их отдыхают в пионерлагере в Сурами.

Много и подолгу беседовали на разные темы донецкие и руставские металлурги.

А впереди еще много встреч. Соревнование друзей, начавшееся в мае 1955 года, продолжается, ширится.

Р. БЕРИДЗЕ.
(Корр. «Зари Востока»).

Для Чехословакии

В соревновании за достойную встречу 40-й годовщины Великого Октября добились новых трудовых успехов работники Тбилисского механического завода «Нефтебурмашремонт». Полугодовое задание выполнено со значительным превышением, себестоимость продукции снижена на 11 процентов, сверхплановая прибыль достигла 520 тысяч рублей. Июльское задание заводской коллектив также перевыполнил.

С радостью встретили рабочие, инженерно-технические работники и служащие весть о том, что получен заказ на изготовление ряда узлов к пневмоуправлению нефтебуровых агрегатов для Чехословакии. Для выполнения этого заказа уже сделана новая оснастка.

В работе над приспособлениями и кондукторами активное участие принимали слесарь-инструментальщик М. Ремизов, токари М. Хачатуров, В. Иванов, фрезеровщик Я. Богданов и другие.

Сейчас работники механосборочного цеха уже приступили к выпуску экспортной продукции. Хорошо работают в эти дни слесари И. Нархов, Г. Диденко, токари У. Таликашвили, К. Беседин, расточник Г. Ерин и другие, выполняющие производственные задания на 200—250 процентов.

А. ГАСПАРЯН,
начальник инструментального цеха Тбилисского завода «Нефтебурмашремонт».

Грузинские табачники в гостях у ленинградцев

Давно уже стали традиционными творческие связи родственных предприятий Ленинграда и Грузии. Недавно ленинградские табачники тепло принимали у себя тбилисских и сухумских гостей.

Ленинградская табачная фабрика имени Урицкого — одно из передовых предприятий страны. Работники Сухумской и Тбилисской табачных фабрик приехали сюда, чтобы ознакомиться с производственным опытом ленинградских друзей и поделиться своими достижениями.

Делегацию Тбилисской табачной фабрики № 1, в которую входили мастерицы, механики, работники отдела технического контроля, возглавлял начальник производства У. Хапава.

Гости из Грузии детально ознакомились с передовыми методами обслуживания табачных машин и организацией труда на фабрике имени Урицкого.

Обязательства выполнены

ТКВАРЧЕЛИ. (Корр. «Зари Востока»). Шахта № 6 треста «Ткварчелуголь» была в недавнем прошлом одной из отстающих. С начала нового хозяйственного года она стала в ряды передовых угледобывающих предприятий Ткварчели.

Внедрение передовых методов труда и переход шахты на прерывную неделю обеспечили успех в работе. Горняки не только справились с выполнением плана, но уже к концу первого полугодия реализовали взятые на себя обязательства в честь 40-й годовщины Великого Октября. Сверх полугодового плана выдано на-гора столько угля, сколько было взято по обязательству. Производительность труда повышена на 20,7 процента.

У будущих педагогов

БАТУМИ. (Корр. «Зари Востока»). Закончились приемные экзамены в Батумском государственном педагогическом институте. На все факультеты вуза, включая и вновь организованный в этом году факультет по подготовке педагогов для начальных школ, принято 200 человек.

Среди принятых много юношей и девушек с производственным стажем, демобилизованных воинов Советской Армии. Ф. Аноян после окончания средней школы работала на фабрике, Н. Раманидзе, получив аттестат зрелости, трудилась в родном колхозе, а В. Давтадзе имеет среднее педагогическое образование.

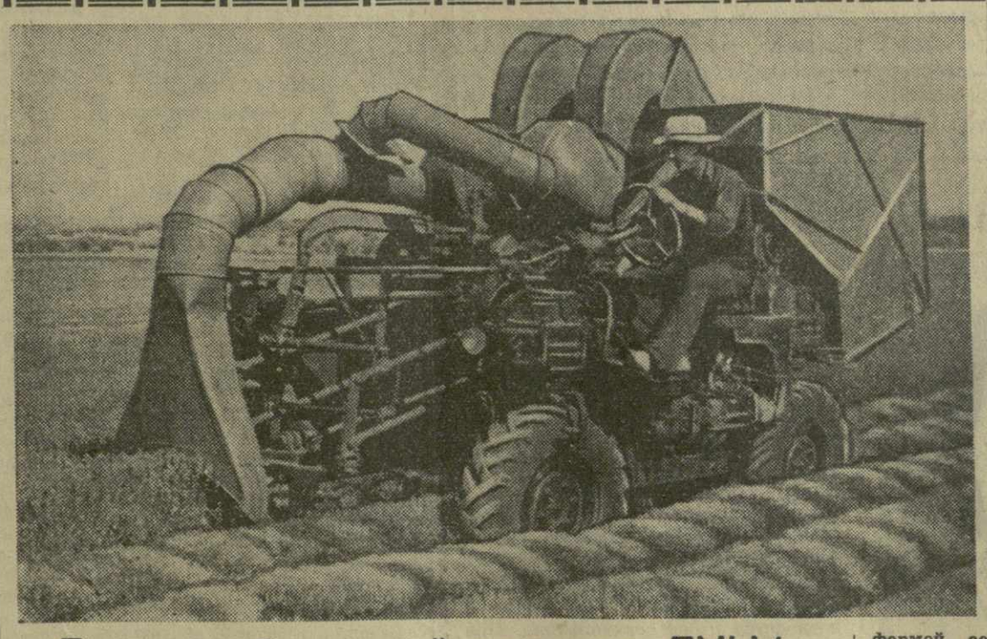

Лавандоуборочный аппарат ЛУН-1

Лаванда — важная техническая культура. Добываемое из ее соцветий эфирное масло применяется во многих отраслях промышленности: парфюмерной, мыловаренной, в керамическом производстве, в медицине и для приготовления дорогих лаков.

В Советском Союзе она произрастает в Крыму, Краснодарском крае и Молдавии.

Процесс возделывания лаванды и особенно уборка урожая являются чрезвычайно трудоемкими. Так, например, при ручной уборке соцветий лаванды с 1 гектара требуется 10—15 человекодней.

Период уборки урожая очень сжатый — всего 15 дней. Следовательно, механизация уборки урожая лаванды является весьма важной задачей.

Вопросом механизированной уборки лаванды с 1951 года занимается Всесоюзный научно-исследовательский институт сельскохозяйственного машиностроения (ВИСХОМ). В институте было создано два опытных образца лавандоуборочной машины, которые прошли испытание в Зуйском эфиромасличном совхозе в Крыму. Эти машины не отвечали полностью агротехническим требованиям, в результате чего их нельзя было внедрить в производство.

Тбилисское государственное конструкторское бюро по чаю (ГСКБ) стало заниматься вопросом механизации уборки лаванды только в нынешнем году. Для этого был приспособлен чаеподрезочный аппарат с сегментными ножами и сферической формой, соответствующей профилю куста.

Аппарат был навешен на самоходное 4-колесное горно-равнинное шасси СШ-24Г конструкции ГСКБ по чаю, имеющее высокий рабочий просвет и возможность выравнивания остова шасси при работе в горных условиях. Срезанная масса при помощи двух прямоточных вентиляторов через воздуховод поступает в бункер емкостью 4 кубических метра.

Лавандоуборочный аппарат ЛУН-1 конструкции ГСКБ по чаю прошел в июле текущего года лабораторно-заводские испытания в Бахчисарайском эфиромасличном комбинате в Крыму.

Проведенные испытания показали, что аппарат ЛУН-1 обеспечивает чистый срез соцветий лаванды и бункеровку ее без всяких потерь. Качественные показатели лаванды механизированного сбора, полученные при лабораторном анализе, вполне удовлетворительны и не уступают ручному сбору, а производительность труда повышается в 10—13 раз.

Лавандоуборочный аппарат ЛУН-1 получил положительную оценку со стороны специалистов сельского хозяйства Крыма, которые уже сейчас ставят вопрос о выпуске малой серии лавандоуборочных машин для внедрения их в производство.

Горно-равнинное самоходное шасси СШ-24Г может найти широкое применение и на других сельскохозяйственных работах в эфиромасличном хозяйстве.

Над разрешением этих вопросов сейчас работает коллектив ГСКБ по чаю.

Е. ЧАНИШВИЛИ,
инженер ГСКБ по чаю.

На снимке: лавандоуборочный аппарат ЛУН-1 конструкции ГСКБ по чаю, навешенный на горно-равнинное самоходное шасси СШ-24Г.

СОВЕТСКИЕ ПРОФСОЮЗЫ—ШКОЛА КОММУНИЗМА

★ ★

СЛАВНОЕ ПЯТИДЕСЯТИЛЕТИЕ

☆

М. ЛЕЛАШВИЛИ,
председатель Грузинского республиканского совета профсоюзов.

☆

Трудящиеся Грузии, как и весь советский народ, отмечают славное пятидесятилетие профсоюзов СССР. Возникнув в огне революционных битв первой русской революции (1905—1907 гг.), профсоюзы под руководством Коммунистической партии прошли большой и славный боевой путь. Они принимали непосредственное участие в борьбе рабочего класса за свержение царизма и буржуазии, за установление диктатуры пролетариата.

После победы Великой Октябрьской социалистической революции советские профсоюзы внесли большой вклад в дело строительства социализма. Проводя повседневно большую организаторскую и воспитательную работу в массах, профсоюзы активно участвуют в государственном, хозяйственном и культурном строительстве.

В настоящее время профсоюзы проводят большую разностороннюю работу, мобилизуя трудящихся на выполнение исторических решений XX съезда КПСС.

Центральный Комитет КПСС в своем приветствии профессиональным союзам в связи с пятидесятилетием со дня их основания высоко оценил роль и значение профсоюзов в государственном, хозяйственном и культурном строительстве, выдвинул перед ними новые задачи.

«Под руководством Коммунистической партии, — говорится в приветствии ЦК КПСС, — **профсоюзы превратились в могучую силу, оказывающую плодотворное влияние на все стороны производственной и общественной жизни нашего народа».**

Высокой оценкой деятельности советских профсоюзов явилось награждение их в связи с пятидесятилетием высшей наградой нашей страны — орденом Ленина. Советские профсоюзы всегда были и остаются верными проводниками политики Коммунистической партии, их деятельность неразрывно связана с борьбой партии, всего советского народа за построение коммунизма в нашей стране.

* * *

Возникновение профессиональных союзов в Грузии, так же как и в России, связано с периодом первой русской революции 1905—1907 гг. Создание и работа их, особенно в Тбилиси, проходили в обстановке напряженной борьбы против националистических партий меньшевиков и дашнаков, которые организовали гонение, террор против революционно настроенных рабочих. Допускалось существование только таких профсоюзов, которые поддерживали меньшевистскую политику.

Большевики Грузии под руководством И. В. Сталина, М. Цхакая, Ф. Махарадзе, С. Шаумяна, С. Спандаряна и других беспощадно разоблачали защитников интересов буржуазии. Именно поэтому профсоюзы стали действительно боевыми организациями рабочего класса, твердо ставшими на революционный путь борьбы против царского самодержавия и капитализма.

После установления Советской власти перед профсоюзами открылись широкие возможности для всесторонней и плодотворной работы.

Созванная в июне 1921 года первая конференция профсоюзов Грузии приняла решение о выходе из желтого Амстердамского профсоюзного интернационала и вступлении в красный Профинтерн.

Участники этой конференции приняли приветствие великому вождю В. И. Ленину.

В приветствии говорится: «После долгой и тяжелой борьбы, после долгих издевательств меньшевиков над рабочими и трудовым крестьянством, пролетариат Грузии имеет наконец возможность свободно собраться на первой конференции профсоюзов. Этим мы обязаны Вам, как вождю мировой революции. Приступая к практическому осуществлению задач проф. производственных союзов, мы уверены, что под руководством находящегося далеко от нас, но близкого нам духовно, великого учителя, предводителя мировой революции, под Вашим руководством, товарищ Ленин, пролетариат Грузии, пользуясь Вашими знаниями, советами и опытом, в союзе с соседними советскими республиками, уверенно пойдет к конечной цели — социализму...».

И действительно, профессиональные союзы Грузии, так же как и всей нашей страны, за это время выросли, окрепли, стали самой массовой организацией рабочих и служащих, всех трудящихся республики.

В Грузии на 1 января 1957 года насчитывалось более 9.600 первичных профсоюзных организаций, объединяющих 700.000 человек.

Огромную и разностороннюю работу проводили профессиональные союзы в борьбе за осуществление ленинского плана индустриализации страны и коллективизации сельского хозяйства.

Добиваясь успешного выполнения пятилетних планов, профсоюзы организуют массовое социалистическое соревнование и ударничество, мобилизуют трудящихся на борьбу за режим экономии, за повышение производительности труда.

XX съезд КПСС вызвал к жизни новые творческие силы советского народа.

После XX съезда партии профсоюзы несколько улучшили свою работу. Они активнее стали заниматься вопросами производства, повышения производительности труда, руководства социалистическим соревнованием. Усилилось внимание профсоюзов к вопросам нормирования труда и организации заработной платы.

Профессиональные союзы приняли активное участие в разработке и осуществлении намеченных партией и правительством мер по дальнейшему повышению жизненного уровня трудящихся, в частности по улучшению пенсионного обеспечения, повышению заработной платы низкооплачиваемым рабочим и служащим, сокращению продолжительности рабочего дня в предпраздничные и предвыходные дни и ряда других мероприятий.

Ни одно сколько-нибудь значительное явление в жизни нашей страны не проходило и не проходит без активного участия профсоюзов.

Однако в работе профсоюзов еще не полностью устранены недостатки, отмеченные XX съездом КПСС. Новые задачи, стоящие перед советским народом, предъявляют более высокие требования к профессиональным союзам, обязывают их повышать свою роль в государственном, хозяйственном и культурном строительстве, в деле привлечения трудящихся к управлению производством.

Осуществленная в настоящее время на основе решений февральского Пленума ЦК КПСС и седьмой сессии Верховного Совета СССР перестройка управления промышленностью и строительством создала благоприятные условия для повышения роли профсоюзов в коммунистическом строительстве.

В связи с этим состоявшийся в июне 1957 года VI Пленум ВЦСПС признал необходимым осуществить перестройку работы профессиональных союзов, которая предусматривает перенесение центра тяжести оперативного руководства профсоюзными организациями в области, края, республики, укрепление профсоюзов, улучшение их деятельности по привлечению трудящихся к управлению производством.

Предстоит еще многое сделать, чтобы коренным образом улучшить деятельность профсоюзов, устранить недостатки в их работе. Задача состоит в том, чтобы профсоюзные организации, принимая участие в планировании производства, сочетали эту работу с проверкой выполнения действующих планов и социалистических обязательств, изучением передового опыта, выявлением скрытых резервов.

Развернувшееся в настоящее время всенародное социалистическое соревнование в честь 40-й годовщины Великой Октябрьской социалистической революции является новой славной страницей в героическом труде рабочих, инженеров и техников промышленности и транспорта, работников МТС и совхозов, всех трудящихся.

Десятки промышленных предприятий, в том числе Закавказский металлургический завод имени Сталина, Кутаисский автозавод имени Орджоникидзе, Руставский цементный завод, тбилисские камвольно-суконный и керамический комбинаты, тресты «Ткибулуголь» и «Ткварчелуголь» и многие другие, успешно выполняют принятые обязательства в честь 40-летия Великого Октября, дают Родине на миллионы рублей сверхплановой продукции.

Успешному выполнению производственной программы способствовала слаженная работа партийных, хозяйственных и профсоюзных организаций многих промышленных предприятий, умело осуществляющих руководство социалистическим соревнованием, а также внедрение передовых методов труда.

Необходимо улучшить работу профсоюзов по организации массового движения рационализаторов и изобретателей.

Профсоюзы обязаны усилить борьбу за выполнение коллективных договоров, постоянно контролировать, как претворяются в жизнь взаимные обязательства, оказывать больше помощи в этом деле первичным организациям.

Постановление ЦК КПСС и Совета Министров Союза ССР «О развитии жилищного строительства в СССР» ставит перед профсоюзными организациями совершенно конкретные задачи.

Профсоюзные организации должны поддерживать инициативу трудящихся в изыскании и использовании местных дополнительных ресурсов для строительства жилищ, организовать соревнование коллективов строителей за своевременное выполнение работ по жилищному строительству и производству сверх установленных планов строительных материалов, изделий и деталей для строительства жилых домов.

В современных условиях, когда советский народ осуществляет грандиозную программу дальнейшего подъема социалистической экономики и культуры, в огромной степени возрастают задачи профсоюзов по коммунистическому воспитанию рабочих и служащих.

Профсоюзы нашей республики располагают многочисленными культурными организациями и учреждениями. В ведении профсоюзов Грузии находится 1.640 клубов, домов и дворцов культуры и красных уголков, 127 киноустановок, 714 библиотек и т. д. Свыше 30.000 рабочих и служащих участвуют в художественной самодеятельности профсоюзов. На проведение культурно-массовых мероприятий для членов союза расходуются миллионы рублей. Однако в воспитательной работе, проводимой профсоюзными организациями, у нас все еще немало недочетов.

Центральный Комитет КПСС в своем приветствии профессиональным союзам указал на необходимость «проявлять больше заботы об организации досуга трудящихся, настойчиво улучшать содержание работы культурных учреждений профсоюзов, чтобы эта работа лучше способствовала воспитанию у рабочих и служащих чувства хозяина страны, ответственности за состояние своего предприятия, сознательной дисциплины, коммунистического отношения к труду и социалистической собственности».

Профсоюзные организации Грузии, являясь неотъемлемой частью советских профсоюзов, пришли к своему славному юбилею тесно сплоченные вокруг родной Коммунистической партии и ее ленинского Центрального Комитета.

Вместе с партией и всеми трудящимися профсоюзы с глубоким негодованием осудили фракционную деятельность антипартийной группы Маленкова, Кагановича, Молотова и примкнувшего к ним Шепилова, противопоставивших себя партии и народу, пытавшихся свернуть партию с ее ленинского пути.

Приветствие Центрального Комитета КПСС профессиональным союзам, награждение профсоюзов орденом Ленина воодушевляют трудящихся на борьбу за новые успехи в хозяйственном и культурном строительстве.

Профсоюзы Грузии, повышая свою роль на всех участках коммунистического строительства, улучшая деятельность своих организаций, приложат все усилия к тому, чтобы успешно претворялись в жизнь исторические решения XX съезда партии.

Председатель заводского комитета профсоюзной организации Закавказского металлургического завода имени И. В. Сталина О. Чкония (справа) беседует с профактивом завода. На снимке: (слева направо) И. Петренко, И. Говалов, Г. Панчикидзе, М. Дудкин, В. Перепелкина, Ш. Сакварелидзе, Ш. Каджая.

Фото В. Тархова.

ВСЕГДА С ПАРТИЕЙ

Трудящиеся Советской страны широко отмечают пятидесятилетие профессиональных союзов СССР. Вместе с многомиллионной армией членов профсоюзов празднует этот славный юбилей и профсоюзная организация Закавказского металлургического завода имени Сталина.

Являясь самой массовой организацией рабочего класса социалистического государства, профсоюзы за 40 лет Советской власти превратились в могучую силу, оказывающую плодотворное влияние на все стороны производственной и общественной жизни нашего народа. Такими профсоюзы стали благодаря повседневному руководству Коммунистической партии, ее мудрой ленинской политике, которая всегда находила и находит у членов профсоюзов самую активную поддержку.

В жизни профессиональных союзов, в решении стоящих перед ними задач особенно велико значение первичных организаций. Они являются основой профессионального союза. Партия указывает, что вся организаторская и воспитательная работа профсоюзов должна быть сосредоточена непосредственно на предприятиях — в цехах, бригадах, сменах — в самой гуще трудящихся, там, где решается успех работы каждого коллектива, а следовательно, и судьба выполнения плана.

Претворяя в жизнь это указание партии, профсоюзная организация Закавказского металлургического завода ведет немалую работу в массах, привлекая трудящихся к управлению производством, мобилизует их силы на борьбу за выполнение и перевыполнение производственных планов, постоянно заботится об улучшении условий труда, удовлетворении бытовых и культурных нужд рабочих и служащих.

В этой своей работе мы постоянно ощущаем направляющую руку и помощь Коммунистической партии, осуществляемую через заводскую партийную организацию, городской комитет партии.

Партком и цеховые партийные организации повседневно вникают в работу завкома профсоюза и цеховых профорганизаций, поддерживают их инициативу. Так, партком завода помог профсоюзной организации осуществить выпуск бюллетеней, в которых пропагандируются передовые методы труда, освещается ход выполнения обязательств в социалистическом соревновании в честь 40-летия Великого Октября. Рейды, проводимые профсоюзной организацией в цехах, помогли нам значительно улучшить условия труда рабочих в ночных сменах.

Профсоюзная организация при поддержке парткома завода и горкома партии осуществляет мероприятия по улучшению охраны труда и техники безопасности, по вопросам организации заработной платы, работы столовых, распределения жилищной площади. В нынешнем году металлурги Рустави получили 8.484 квадратных метра жилой площади при плане 6.500 квадратных метров. Около 800 рабочих и служащих лечились и отдыхали в здравницах страны.

Сейчас на заводе ведется работа по подготовке к переходу на 7-часовой рабочий день. План этого важного мероприятия разработан и утвержден на заседании заводского комитета. Первыми перейдут на 7-часовой рабочий день коллективы доменного и сталеплавильного цехов.

Коллектив нашего завода с большой радостью, с чувством глубокой благодарности встретил решение правительства о награждении профессиональных союзов орденом Ленина. В ответ на высокую оценку деятельности советских профсоюзов руставские металлурги берут обязательства умножить свои усилия в борьбе за лучшие производственные показатели предприятия.

О. ЧКОНИЯ,
председатель завкома профсоюзной организации Закавказского металлургического завода имени Сталина.

Будни профсоюзной жизни

(ЦИФРЫ И ФАКТЫ)

● В настоящее время на промышленных предприятиях, стройках, в учреждениях, учебных заведениях, в МТС и совхозах Грузии насчитывается более 9.600 первичных профсоюзных организаций, которые объединяют более 700.000 членов профсоюзов.

● Вся деятельность профсоюзов строится на основе развития активности, инициативы и самодеятельности рабочих и служащих. Численность профсоюзного актива в Грузии составляет 230.000 с лишним человек — одну треть всего состава членов профсоюзов.

● При первичных профсоюзных организациях республики имеется 1.555 касс взаимопомощи. Оборотные средства их составляют свыше 18 миллионов рублей.

● В 1956 году профсоюзными организациями израсходовано на единовременную материальную помощь членам союза 5.600 тысяч рублей.

● Число рабочих и служащих, лечащихся и отдыхающих в санаториях и домах отдыха, постоянно растет. В 1956 году 33.500 рабочих и служащих предприятий и учреждений нашей республики получили путевки в санатории и дома отдыха. Только на эти цели по бюджету государственного социального страхования израсходовано более 20 миллионов рублей. В 1957 г. в санатории и дома отдыха будет направлено свыше 35.000 человек.

● Ежегодно большое число детей отдыхает в загородных пионерских лагерях. В 1956 году профсоюзами республики было направлено на отдых в пионерские лагери 33.000 детей. На эти цели израсходовано 11.233.750 рублей.

● Профсоюзные организации республики имеют 1.640 клубов, домов и дворцов культуры, красных уголков. При них работает до 2.000 кружков художественной самодеятельности, в которых занимается около 30.000 человек.

● Профсоюзные организации республики располагают 127 киноустановками. Книжный фонд 714 профсоюзных библиотек составляет 1.200 тысяч книг. Число постоянных читателей достигает 110 тысяч человек.

НА СТРАЖЕ ИНТЕРЕСОВ ТРУДЯЩИХСЯ

«Профсоюзы должны быть ближайшим и непременным сотрудником госвласти, которою руководит во всей ее политической и хозяйственной работе сознательный авангард рабочего класса— компартия. Будучи школой коммунизма вообще, профсоюзы должны быть в частности школой управления социалистической промышленностью (а затем постепенно и земледелием) для всей массы рабочих, а затем и для всех трудящихся».

Из постановления ЦК РКП(б) от 12 января 1922 г. «О роли и задачах профсоюзов в условиях новой экономической политики». В. И. Ленин. Соч., т. 33, стр. 164 — 165.

ГЛАВНОЕ — ЗАБОТА О ЛЮДЯХ

Забота о людях — главное в деятельности нашей профсоюзной организации. Большое внимание она уделяет жилищному строительству, ибо этот вопрос является для нас особенно важным.

Профсоюзная организация горячо поддержала почин горьковчан. По ее инициативе рабочие приступили к строительству домов собственными силами.

В апреле нынешнего года рабочие заложили фундамент первого дома. Они трудятся на стройке в свободное от работы время, в воскресные дни. Результаты их труда уже наглядно видны. Строительство двухэтажного жилого дома на 22 квартиры подходит к концу. Скоро большая группа рабочих, которые нуждаются в жилье, отпразднует новоселье. Это будет большой радостью для всего коллектива.

Вслед за первым домом мы приступили к строительству второго — 18-квартирного. Составлены проект, смета. Дом должен быть сдан в эксплуатацию в будущем году.

Забота о рабочих, об их нуждах не ограничивается у нас одним только строительством жилых домов. За последнее время приведен в порядок клуб на 200 мест, расширена столовая.

А. ЦАТАВА,
рамщик кожевенного цеха Сухумского кожобувного комбината имени Орджоникидзе.

ОПЫТ ПЕРЕДОВИКОВ — ВСЕМ ЖИВОТНОВОДАМ

Год от года растут в Крцанисском племенном совхозе ряды передовых животноводов. Доброй славой пользуются в коллективе доярки Н. Каджая, В. Карапетян, М. Швиндина и другие. Они хорошо ухаживают за скотом и добились значительного увеличения производства молока.

Рабочком совхоза широко пропагандирует методы труда передовых животноводов. Недавно по его инициативе было проведено совещание по обмену опытом работы, на котором выступили Н. Каджая и В. Карапетян. Передовые доярки подробно рассказали о том, как они организуют уход за скотом, как добиваются высоких надоев.

Вопросы, связанные с пропагандой передового опыта, улучшением труда животноводов, периодически обсуждаются на производственных совещаниях. Так, на одном из совещаний было предложено механизировать ряд производственных процессов на фермах. Механизаторы детально изучили это предложение и сейчас ведут работы по прокладке водопровода ко всем скотным дворам.

В совхозе работают 23 профгруппорга. Правда, не все они в одинаковой мере справляются со своими обязанностями. Одни профгруппорги создали вокруг себя актив, работают инициативно, а другие ограничивают свою деятельность лишь тем, что собирают членские профсоюзные взносы.

Лучше других работает профгруппорг А. Скворцова. Она уделяет неослабное внимание пропаганде опыта передовых животноводов. Рабочком изучил опыт работы т. Скворцовой и делает его достоянием всех профгруппоргов.

М. ЛОБЖАНИДЗЕ,
старший инструктор оргмассового отдела Совпрофа Грузии.

КУЛЬТУРНО, ВЕСЕЛО, РАЗУМНО

Более 25 лет работаю я на шахтах Ткибули. Столько же примерно лет являюсь членом профсоюза. Наша профсоюзная организация проявляет постоянную заботу о нас, людях, работающих под землей, добывающих уголь.

Мне хочется коснуться только одного вопроса: того, как профсоюзная организация заботится о досуге шахтеров, удовлетворении их культурно-бытовых запросов.

Возьмем хотя бы такой факт. Когда я впервые пришел на шахту, в Ткибули был всего лишь один маленький клуб. Иное дело теперь. Кроме Центрального клуба шахтеров, в распоряжении коллектива каждой шахты имеются собственный клуб, читальня и библиотека. Шахтерам предоставлены все условия для того, чтобы они проводили свой досуг культурно, весело, разумно.

На оборудование клубов, читален и библиотек, приобретение новой литературы систематически расходуются большие средства. Только в текущем году библиотека нашей шахты получила политической, художественной и научной литературы на сумму около 5.000 рублей.

Профсоюзная организация заботится о здоровье шахтеров и членов их семей. Они получают путевки в лучшие санатории и дома отдыха страны. В нынешнем году по путевкам профсоюза на курортах отдыхало более ста шахтеров.

Профсоюзная организация проводит большую и плодотворную работу по осуществлению указаний родной Коммунистической партии и Советского правительства об улучшении культурно-бытовых условий трудящихся.

Л. ГОЧЕЛАШВИЛИ,
забойщик шахты имени Ленина треста «Ткибулуголь».

Профгруппорг

Это было два года тому назад. Окончив десятилетку, Этери Алавидзе пошла на производство. Стала учиться, решила стать перемотчицей. Вскоре ее перевели на самостоятельную работу. Молодая энергичная девушка успешно справлялась со своими обязанностями, ежедневно перевыполняла производственные задания. После работы она принимала активное участие в общественной жизни: организовывала коллективные походы в кино и театр, экскурсии, громкие читки произведений художественной литературы.

Коллектив цеха с первых же дней почувствовал приход Алавидзе. Умелый организатор, она завоевала всеобщую любовь и уважение.

Когда перед работницами перемоточного участка приготовительного цеха ткацкого производства Тбилисского камвольно-суконного комбината «Советская Грузия» встал вопрос, кого избрать своим профгруппоргом, мнение всех было единодушным: Этери Алавидзе! И с тех пор вот уже два года она работает профгруппоргом.

Профгруппорг Алавидзе создала вокруг себя актив из числа передовых производственниц. Так, например, Т. Хиванбарели является страхделегатом, Т. Степанян — инструктором по охране труда, Н. Чареева — культорганизатором. Профгруппорг постоянно помогает им в работе, дает советы, следит за тем, чтобы они добросовестно выполняли свои обязанности.

Э. Алавидзе.

По инициативе профгруппы еженедельно — по понедельникам — проводятся производственные совещания. На них, как правило, присутствуют начальники производства и цеха, мастера и их помощники, работницы. На совещаниях обсуждаются самые насущные вопросы производства—обеспечение сырьем, использование техники, приведение в действие неиспользованных резервов, выполнение обязательств, взятых в честь 40-летия Октября.

В прошлом году Алавидзе вместе с другими работницами довелось побывать на родственных предприятиях Москвы и Киева. Здесь она увидела много интересного и поучительного. Возвратившись в Тбилиси, профгруппорг занялась внедрением в производство новых методов труда.

Неослабное внимание уделяет Алавидзе вопросам соревнования. Коллектив ткацкого производства в ознаменование 40-летия Октября обязался выполнить план по сдаче суровья на 102,5 процента, сэкономить две тонны сырья, повысить производительность оборудования и улучшить качество суровья. Профгруппорг с помощью актива мобилизует коллектив перемоточного участка на выполнение социалистических обязательств. В конце каждого месяца на собрании подводятся итоги соревнования. Они заносятся на Доску показателей. Опыт работы передовых производственников изучается, делается достоянием всех работниц.

Свою производственную и общественную работу Этери Алавидзе сочетает с учебой. Она занимается на заочном отделении Тбилисского техникума легкой промышленности. Пройдет немного времени, и девушка без отрыва от производства закончит техникум, получит специальное образование. Это даст ей возможность еще лучше работать, принести еще больше пользы любимой Родине.

С. КЕРВАЛИДЗЕ.

Насущные вопросы развития животноводства в Онском районе

Онский район расположен на живописных склонах Главного Кавказского хребта. Села района разбросаны по ущельям реки Рионы и ее притоков. Это один из красивейших уголков нашей республики, располагающий богатейшими возможностями для подъема всех отраслей сельского хозяйства, включая и животноводство.

Вместе со всеми тружениками сельского хозяйства Грузии онские колхозники вносят свой вклад в общее дело подъема экономики республики. В прошлом году колхозы района выполнили план развития поголовья почти по всем видам скота.

Вместе с тем следует сказать, что здесь не добились крутого перелома в развитии сельского хозяйства. Крайне неудовлетворительно используются богатейшие возможности для увеличения производства продуктов животноводства, которое наравне с виноградарством и садоводством должно являться ведущей отраслью общественного хозяйства и источником доходов колхозов. Однако пока что общественное животноводство не пользуется достаточным вниманием руководителей района. В период стойлового содержания скота, продолжающегося до семи месяцев, некоторые колхозы слабо обеспечивают животных кормами. В течение этого времени продуктивный скот, в частности коровы, теряет в весе. Отощавший скот малопродуктивен, телята хилые, часть их не выживает. В первом квартале колхозы сдают государству в счет мясопоставок скот неудовлетворительной упитанности. Для выполнения плана им приходится сдавать большое количество голов скота.

В зимний период в большинстве артелей животным скармливают неподготовленные корма, часть которых не поедается и портится.

В результате плохого кормления и ухода дойка коров здесь начинается лишь в конце мая и продолжается всего три месяца. Иными словами, коров доят только тогда, когда они находятся на пастбищах и получают зеленый корм.

В районе неплохо поставлено козоводство. Оно имеет все условия для развития, но, к сожалению, некоторые колхозы запустили эту отрасль общественного животноводства. Свиноводством местные артели занимаются плохо.

По перспективам развития животноводства колхозы района можно подразделить на три группы. К первой группе следует отнести хозяйства, где основную роль в повышении продуктивности животноводства играет прочная кормовая база. Артели этой группы — гебская, чиорская, глолская, шкмерская, мтискалтская, расположенные на высоких горных склонах, имеют превосходные условия для успешного развития животноводства, но используются эти условия все еще неудовлетворительно. Каждое из этих хозяйств может организовать ферму, рассчитанную на 200 коров со своим приплодом, разводить более крупный скот — коров живым весом до 500 килограммов. Было бы хорошо в этих колхозах метизировать скот путем скрещивания с симменталами. Эти артели хорошо обеспечены грубыми кормами, выращивают богатый урожай картофеля, часть которого может пойти на кормовые цели, а также кормовой свеклы. Они должны заняться выращиванием кукурузы для закладки силоса в расчете до 5 тонн на каждую фуражную корову, а также иметь в среднем на корову по три тонны сена и по одной тонне свеклы. Скармливание такого количества кормов обеспечит средний надой молока от двух до трех тысяч килограммов молока от каждой коровы. Колхоз произведет в год 400—600 тонн молока стоимостью 800—1.200 тысяч рублей. За сданное государству мясо он получит еще около 380 тысяч рублей.

В колхозах первой группы выращиванием поросят занимаются плохо из-за продолжительной зимы, которая длится семь месяцев, и отсутствия зернофуража. Между тем в некоторых артелях при уборке картофеля остается мелочь до 100—150 тонн в каждой. Эту мелочь можно засилосовать и обеспечить откорм примерно 150 свиней. Откорм свиней принесет колхозу до 150—225 тысяч рублей, а общая сумма доходов составит от 1.330 до 1.805 тысяч рублей.

Ко второй группе следует отнести хозяйства, в которых ведущими отраслями общественного производства должны являться животноводство и садоводство. Эта группа включает большинство колхозов — сел Чорди, Цхмори, Жашква, Хидишлеби, Хирхониси, Квашхиети и другие. Они могут иметь небольшие фермы крупного рогатого скота примерно на 100 фуражных коров с приплодом. Эти артели, не обеспеченные достаточным количеством грубых кормов, должны сделать упор на заготовку силосной массы и выращивание кормовой свеклы. На фермах можно содержать коров небольшого веса — до 400 килограммов, дающих в среднем 2.000—2.500 килограммов молока за лактационный период. Хозяйства второй группы могут заниматься как разведением, так и откормом свиней, используя для этой цели картофель и силос из люцерны.

Колхозы второй группы должны максимально увеличить выращивание кормовой свеклы, чтобы полностью обеспечить в зимний период сочными кормами свиней и крупный рогатый скот.

Третья группа колхозов, как, например, лисубанский, парахетский, шардометский и другие, должна в основном заниматься виноградарством, садоводством и животноводством. Они менее обеспечены кормами, поэтому правильнее, если в каждом хозяйстве будет не более 50 коров с приплодом, могущих дать 2.000—2.500 килограммов молока. Здесь есть возможность заниматься также свиноводством и отчасти снабжать откормочным молодняком колхозы первой группы.

Для обеспечения скота сочными кормами необходимо больше заниматься заготовками силоса и возделыванием кормовой свеклы. Эти артели не располагают достаточным количеством пастбищ, и целесообразно было бы им иметь искусственные пастбища, высевая на них однолетние и многолетние травы.

С целью скорейшего улучшения породного состава общественного поголовья следовало бы в одном из колхозов первой группы организовать контрольное хозяйство. Это хозяйство должно проверять животных (коров, быков-производителей и свиней) на продуктивность, а после проверки лучших животных рекомендовать колхозам для размножения. Там же можно поставить опыты по искусственному осеменению.

Нельзя не упомянуть о том, что колхозы района испытывают недостаток рабочей силы и поэтому главное внимание следует обратить на механизацию сельскохозяйственных работ. Практическую помощь в этом должно оказать району Министерство сельского хозяйства республики.

Д. ДЖАПАРИДЗЕ,
зоотехник.

З. МЕРКВИЛАДЗЕ.
(Корр. «Зари Востока»).

Каналу имени Москвы—20 лет

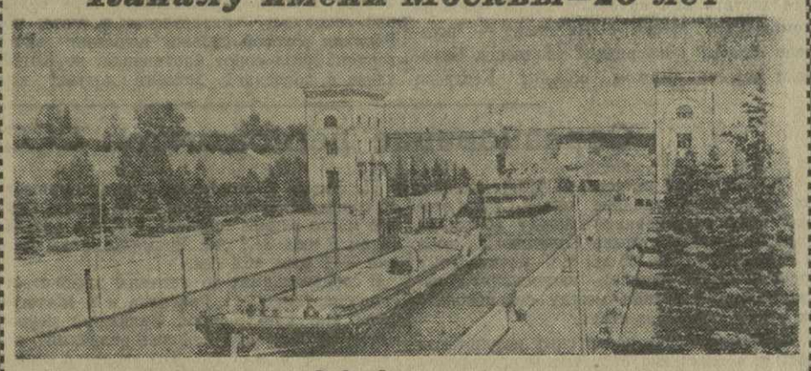

20 лет назад закончилось строительство крупного гидротехнического сооружения — 128-километрового канала, связавшего Москву-реку с Волгой. По самому большому в Европе сквозному речному пути протяжением 3.088 километров пошли в столицу огромные волжские суда, а через Мариинскую систему и Беломорско - Балтийский канал стали приходить сюда корабли из Балтийского и Белого морей.

Огромный объем работ выполнили строители при сооружении канала. Было вынуто и перемещено около 200 миллионов кубометров земли, построено 240 различных сооружений, в том числе 11 шлюзов, 11 плотин, 5 насосных станций, 8 гидроэлектростанций. Мощные насосы подают волжскую воду в Москву-реку. Гидроэлектростанции канала намного увеличили мощность Московской энергетической системы.

Работой всех механизмов насосных станций, шлюзов и гидроэлектростанций канала управляют автоматы. Сложное электромеханическое оборудование постоянно модернизируется. Благодаря этому снижается себестоимость перевозок и повышается надежность эксплуатации канала.

Многие сооружения канала имеют красивое архитектурное оформление, которое прекрасно сочетается с окружающей местностью.

Лучшим архитектурным сооружением канала является здание Химкинского речного вокзала. Огромный парк, примыкающий к вокзалу, стал любимым местом отдыха москвичей. Тысячи туристов, рыбаков, спортсменов приезжают в свободное время на живописные берега канала и его водохранилищ, чтобы отдохнуть и полюбоваться природой.

Вдоль трассы канала построены поселки для эксплуатационников и прекрасно оборудованные порты для приема судов.

За 20 лет работы по каналу имени Москвы прошли сотни тысяч судов, перевезены десятки миллионов тонн народнохозяйственных грузов и миллионы пассажиров.

Когда в 1952 году был построен Волго-Донской судоходный канал имени В. И. Ленина, поток судов по каналу имени Москвы намного увеличился. Открылись новые сверхдальние линии: Москва—Ростов протяженностью 3.262 километра и другие.

На снимке: суда проходят шлюз № 9 Карамышевского гидросооружения на пути в Северный порт столицы.

Фото В. Савостьянова и М. Редькина.
Фотохроника ТАСС.

Встретим во всеоружии учебный год

ПОБЕДИТЕЛЬ ПОЛУЧИТ ПЕРЕХОДЯЩЕЕ КРАСНОЕ ЗНАМЯ

Приближается новый учебный год. Этому знаменательному событию в нашей республике предшествовала большая подготовительная работа. Во всех школах произведен капитальный или текущий ремонт. В этом году в Хулойском, Шуахевском, Кобулетском и других районах республики откроется 18 новых школ. Многие из них находятся в селениях, где раньше школ не было и учащиеся вынуждены были ходить учиться за много километров от своего дома.

Большая работа проведена по дальнейшей политехнизации обучения учащихся. Расширяются уже имеющиеся при школах мастерские, организуются новые. Так, при всех средних школах Батумского и Кобулетского районов открываются слесарные и столярные мастерские. Большую помощь в организации мастерских оказали нам шефствующие над школами колхозы, МТС, промышленные предприятия Аджарии. Неплохой подарок учащимся 3-й батумской средней школы сделали, например, рабочие Батумского судостроительно-судоремонтного завода. К началу нового учебного года они помогли создать при этой школе большой, хорошо оборудованный электротехнический кабинет.

Коллектив Батумской табачной фабрики передал мастерской 10-й батумской средней школы станки и другое оборудование, а Кобулетская МТС оборудовала столярную и слесарную мастерские во 2-й кобулетской средней школе. Многое сделано и для лучшего ведения сельскохозяйственных практикумов.

В этом году в Батуми организуются специальная база и магазин, которые будут централизованно снабжать школы Аджарии необходимыми учебными пособиями, оборудованием для лабораторий, кабинетов и мастерских.

В период подготовки к новому учебному году между районными отделами просвещения республики развернулось соревнование за образцовую подготовку учебных помещений, своевременное обеспечение школ необходимым оборудованием, за организацию новых учебных кабинетов, лабораторий и мастерских. Победители этого соревнования будут награждены впервые учрежденным в этом году переходящим Красным знаменем Аджарского обкома партии и Совета Министров Аджарской АССР.

2 сентября в школах Аджарской АССР сядут за парты более 45 тысяч учащихся, в том числе более 7 тысяч первоклассников.

Д. ТЕБИДЗЕ,
министр просвещения Аджарской АССР.

В полной готовности встречает новый учебный год средняя школа в селе Тержола, вступившая в эксплуатацию 3 года тому назад. Нынешним летом школьный двор окружила новая железобетонная ограда, во дворе высажено около 500 корней декоративных и вечнозеленых растений. Подходит к концу сооружение нового школьного спортивного зала, к зданию подводится питьевая вода.

Тержольская школа располагает хорошо оборудованными физическим, химическим и биологическим кабинетами, столярной и слесарной мастерскими, большим учебно-опытным участком.

В школе 35 классов, в которых учится около 1.000 школьников. В прошлом учебном году школу окончило около 120 человек.

На снимке: здание тержольской средней школы.
Фото Н. Гобронидзе.

НУЖНА ПОМОЩЬ СЕЛЬСКИХ СОВЕТОВ

В Гудаутском районе насчитывается 20 средних, 15 семилетних и 23 начальных школы, в которых учится свыше 11 тысяч детей. С нового учебного года мы открываем три новых средних школы в Аацийском, Звандрипшском и Приморском сельсоветах.

Колхозы, Новоафонский цитрусовый совхоз, руководители предприятий, школ и вся общественность района единодушно поддержали инициативу трудящихся и общественных организаций Телавского района об образцовой подготовке школ и детских учреждений к новому 1957-58 учебному году в честь 40-й годовщины Великой Октябрьской социалистической революции.

Ярким примером широкой помощи общественности школам является почин колхоза имени Сталина села Бармиш, который заканчивает сейчас строительство школьного здания для семилетки, и правления колхоза села Приморское, передавшего колхозную контору семилетней школе № 1 и отпустившего из своего неделимого фонда 25 тысяч рублей для расширения имеющихся школьных зданий.

Эффективную помощь оказывает работникам просвещения колхоз села Дурипш. Эта сельхозартель реконструирует здание [illegible] начальной школы, [illegible] 2 сентября здесь начала работать семилетка (на это дело отпущено 800 тысяч рублей), а также оборудует в дурипшской средней школе слесарную и столярную мастерские.

Вместе с тем следует отметить, что отдельные руководители сельсоветов, колхозов, предприятий все еще не проявляют достаточной заботы о школах.

В Джирхвском, Абгархукском, Ачандарском сельсоветах начальные школы размещены в частных домах, а ведь колхозы давно могли бы построить просторные помещения для них.

Следует отметить, что ежегодно ремонт школ затягивается из-за отсутствия строительных материалов, главным образом пиленого леса, цемента, кровельного железа и др. Соответствующие организации не уделяют достаточного внимания этому вопросу.

Для выполнения поставленной в директивах XX съезда КПСС задачи осуществления всеобщего среднего образования необходимо обеспечить вовлечение в учебу всех детей школьного возраста. Некоторые руководители сельских советов и школ допускают в своих зонах значительный отсев учащихся из школ. У нас в районе имел место отсев детей из ахалсопельской, 3-й гудаутской, лихнийской, мугудзирвсхской средних школ.

При проведении переписи детей школьного возраста мы столкнулись с фактами, говорящими о невнимании отдельных работников сельских Советов к задачам воспитания детей. Дело дошло до того, что в Кулануархвском, Ахалсопельском, Аацийском и Абгархукском сельсоветах даже не знают, сколько у них детей школьного возраста, вся документация здесь находится в хаотическом состоянии, вместо метрик на многих детей были выданы простые справки о рождении.

А. ЛЕЙБА,
заведующий отделом просвещения исполкома Гудаутского райсовета.

По предложениям рабочих и служащих

КУТАИСИ. (Корр. «Зари Востока»). На Кутаисском автомобильном заводе имени Г. К. Орджоникидзе проводятся в жизнь предложения, внесенные рабочими и служащими во время всенародного обсуждения тезисов доклада тов. Н. С. Хрущева.

Ликвидирован многоступенчатый аппарат управления инструментальным хозяйством завода. В результате этого не только улучшилось руководство производством, но и высвобождено 30 инженерно-технических работников для других участков завода. Этим предприятие добьется ежегодной экономии в несколько сот тысяч рублей.

Упрощается система технического контроля. Коллектив цеха шасси первым откликнулся на инициативу ряда предприятий страны, применивших методы технического самоконтроля. Участок самосвалов отказался от технических контролеров.

Мастер этого участка Г. Мардалеишвили и несколько наладчиков уже получили право на то, чтобы ставить свое «клеймо» на выпущенной ими продукции.

В результате проведенных мероприятий на участке самосвалов высвобождено 6 работников технического контроля. Они теперь успешно работают на станках. Это — Р. Двалишвили, В. Захарченко, Г. Харабадзе и другие.

Ряд мер осуществлен по сокращению лишних звеньев в центральной лаборатории завода.

В настоящее время коллектив завода усиленно работает над тем, чтобы подготовить условия для упрощения материально - технического снабжения. Сокращается завоз материалов из отдаленных районов страны, расширяется производство этих материалов на месте.

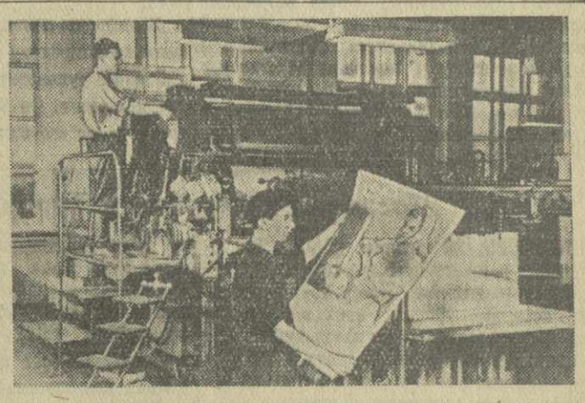

В Калинине строится полиграфический комбинат многокрасочной печати. Площадь его промышленных и административно-бытовых помещений составит 25 тысяч квадратных метров.

Комбинат уже выпускает учебники, детские книжки и календари, плакаты, портреты, цветные вкладки в журналы и книги, исполненные в шесть-восемь красок.

На снимке: один из лучших печатников комбината С. И. Заболотский рассматривает оттиск плаката перед сдачей в массовую печать.

Фото Н. Чамова. Фотохроника ТАСС.

Критика и библиография

Интересная книга о жизни и революционной деятельности Г. К. Орджоникидзе

Жизнь и деятельность выдающегося деятеля Коммунистической партии и Советского государства Г. К. Орджоникидзе, верного ученика и соратника великого Ленина, глубоко раскрыта в книге З. Орджоникидзе «Путь большевика».

С большим интересом читаются страницы книги о детстве, юношеских годах и первых боевых крещениях Орджоникидзе.

Уже в ученической социал-демократической организации фельдшерской школы Серго становится вожаком школьной молодежи.

В 1903 году Тифлисский комитет направил Серго на партийную работу в Главные железнодорожные мастерские. Здесь он выступает с политическими докладами, распространяет нелегальную большевистскую литературу. Подпольная революционная работа в Шорапанском уезде, в Батуми, руководство большевистской организацией Гудаут, организация крестьянской бедноты на борьбу против царизма и помещиков, разоблачение меньшевиков, эсеров, дашнаков, муссаватистов—такова многогранная, неутомимая деятельность молодого революционера.

В декабре 1905 года в селении Бомборы при отправке оружия в Гудауты Серго с группой дружинников был арестован и заключен в сухумскую тюрьму, где просидел пять месяцев.

В марте 1907 года Серго переехал из Тифлиса в Баку и поступил фельдшером на промысел Шамси Асадуллаева. Здесь он установил связи с большевиком Джапаридзе — организатором союза нефтепромышленных рабочих.

Своей неутомимой деятельностью, беззаветной преданностью делу рабочего класса Серго завоевал огромный авторитет и любовь среди рабочих. В октябре он был избран в Бакинский комитет РСДРП.

Размах революционного движения, особенно массовые забастовки 1907 года, сильно встревожил царские власти и бакинских нефтепромышленников.

Шпики и провокаторы давно и тщательно выслеживали Серго. Он был арестован на промысле Асадуллаева и брошен в Баиловскую тюрьму.

За революционную работу в Абхазии Серго был приговорен к заключению в крепости сроком на один год. Больше года он находился в заключении в сухумской, а затем в кутаисской тюрьмах.

С неослабевающим вниманием читается раздел книги о скитаниях Серго по этапам и тюрьмам.

«Какую тяжесть перенес я в этапе. Сидел день и ночь. Такого мучения я в жизни не видывал»,—писал Серго Павлу Сакварелидзе.

В начале 1909 года Серго был отправлен в ссылку в Енисейскую губернию. Там он организовал для ссыльных лекции и доклады. В лекциях по политической экономии в яркой и доступной форме Серго излагал марксистское учение о классовой борьбе, о неизбежности революции, которая приведет к победе рабочего класса и установлению диктатуры пролетариата.

В августе 1909 г. Серго бежал из ссылки и вернулся в Баку, где начал работу по восстановлению и укреплению большевистских партийных организаций Закавказья.

Первая встреча Орджоникидзе с великим Лениным состоялась в Лонжюмо, в партийной школе под Парижем, где он слушал ленинские лекции по политэкономии, аграрному вопросу, теории и практике социализма. Эта школа готовила для работы в России крепкие, теоретически подготовленные кадры.

В книге подробно раскрыта большая работа, проведенная Серго в условиях постоянной слежки царских агентов.

На VI Всероссийской (Пражской) конференции РСДРП Серго был избран членом ЦК и членом Русского бюро ЦК. После конференции Серго выехал в промышленные центры России с докладами о работе Пражской конференции.

Прибыв в Москву, он стал распространять большевистские листовки. Провокаторы и сыщики сообщали, что появление листовок связано с приездом Серго. В своих донесениях они называли его кличкой «Прямой».

В Петербурге Серго пробыл всего четыре дня и 12 апреля был арестован под фамилией Гусейнова. После выяснения личности он был предан суду и заключен в Шлиссельбургскую крепость, где отсидел три года.

В воспоминаниях Ф. Н. Петрова, отбывавшего каторгу вместе с Серго, приводятся важные сведения, рисующие образ несгибаемого большевика ленинской школы. Любовь к Ленину, непоколебимая страстная вера в верность ленинской теории и тактики пролетарской революции, непримиримость к врагам революции, глубокая человечность — вот главные черты характера Серго.

В Шлиссельбургской крепости Серго много и напряженно работал над изучением произведений Маркса, Энгельса, Ленина, изучал историю России и других стран, вопросы современной техники, естествознания, психологии, педагогики, медицины, русскую и западную художественную литературу. Шлиссельбург для Серго был своего рода университетом. Восемь лет провел Серго в плену у самодержавия — в тюрьмах, на каторге и в ссылке.

Осенью 1915 г. Серго был отправлен на вечную ссылку в Восточную Сибирь, близ Якутска.

В ссылке в это время находились Петровский, Ярославский и другие большевики. Приезд Серго, как писал Ярославский, был для якутских ссыльных большим праздником. Он привез с собой не только большой революционный опыт, но и неиссякаемый источник жизнерадостности.

В июне 1917 года Серго вернулся из ссылки в Петербург и поселился в квартире Г. И. Петровского.

По предложению Ленина он был введен в Петроградский комитет большевиков и в исполнительный комитет Петроградского Совета. По поручению партии Орджоникидзе проводит большую организационную и агитационную работу по мобилизации масс на борьбу за победу социалистической революции.

В первые дни социалистической революции по поручению ЦК и Ленина Серго принимал самое активное участие в ликвидации мятежа юнкеров, организованного меньшевистско-эсеровским контрреволюционным «Комитетом спасения родины и революции».

Будучи чрезвычайным комиссаром Украины по снабжению хлебом Петрограда, Москвы и других промышленных центров Советской России, Орджоникидзе занимался не только этим важнейшим делом. Обстановка на Дону была исключительно тяжелой. Необходимо было объединить все действия местных советских и военных органов для подавления контрреволюционного движения. Был создан чрезвычайный штаб во главе с Серго.

В книге в яркой форме раскрыта героическая борьба Серго по ликвидации мятежа в Царицыне. В результате принятых мер антисоветская нечисть, присосавшаяся к партийному, советскому и военному аппаратам, была вышвырнута. Эшелоны, груженные хлебом, стали ежедневно отправляться в Москву, Питер, Баку.

Много места в книге уделено роли Орджоникидзе в деле укрепления Советской власти на юге России.

В конце апреля 1919 года Серго нелегально пробрался в Тифлис. Здесь он собрал членов подпольного Кавказского крайкома партии и дал им указания об усилении борьбы с меньшевиками. Спасение Грузии, указывал он, только в тесном союзе и укреплении дружбы с Советской Россией.

В это время Серго всячески стремился скорее попасть в Москву. Возможный путь был только один — через Каспий. Это был на редкость опасный и трудный путь. С группой большевиков - матросов Серго добрался до Астрахани. Здесь он впервые встретился с Сергеем Мироновичем Кировым. В начале июля 1919 года Серго прибыл в Москву и доложил Совнаркому о положении дел на Северном Кавказе и в Закавказье.

После этого партия направляет Серго Орджоникидзе на самые трудные участки борьбы с интервентами — в Белоруссию, на Северный Кавказ.

В это тяжелое для страны время с исключительной силой проявилось полководческое дарование Орджоникидзе. Ленин писал о Серго как о надежнейшем военном работнике и дельнейшем революционере.

30 апреля части 11-й Красной Армии вошли в столицу Азербайджана — Баку. Бакинский пролетариат восторженно встретил своих освободителей. Серго сразу же приступил к организации военной и политической работы в городе.

Победа пролетарской социалистической революции в Азербайджане изменила политическое положение во всем Закавказье. Воодушевленные победой азербайджанских рабочих, трудящиеся Грузии и Армении свергли обанкротившуюся власть меньшевиков и дашнаков. Переход власти в Грузии и Армении в руки трудящихся положил конец гражданской войне в Закавказье.

В мае 1921 г. Президиум ВЦИК, отмечая заслуги Серго на многочисленных фронтах, наградил его орденом Боевого Красного Знамени.

...Прочитав книгу З. Орджоникидзе «Путь большевика», читатели познакомятся с отдельными этапами яркой жизни одного из славных, выдающихся деятелей Коммунистической партии и Советского государства.

С. РОДИОНОВ,
кандидат философских наук.

З. Орджоникидзе. Путь большевика. Страницы из жизни Г. К. Орджоникидзе. Москва. Госполитиздат.

Новое западное предложение не снимает старых препятствий к соглашению

В ПОДКОМИТЕТЕ КОМИССИИ ООН ПО РАЗОРУЖЕНИЮ

ЛОНДОН, 24 августа. (ТАСС). Здесь стало известно, что на заседании Подкомитета Комиссии ООН по разоружению 23 августа представитель Франции Мок и представитель Соединенных Штатов Стассен дали ответы на вопросы советского представителя В. А. Зорина относительно предложения западных держав о прекращении испытаний атомного оружия, внесенного ими 21 августа.

После этих ответов советский представитель подвел некоторые итоги предварительного разбора нового западного предложения.

Из того, что было изложено Моком и Стассеном, сказал советский представитель, очевидно, что это предложение рассматривается ими как неразрывная часть всех мероприятий, которые намечены в качестве мероприятий частичного разоружения, и не может, по их мысли, быть решено самостоятельно. Между тем соглашение о частичных мерах по разоружению еще не достигнуто, и по всем вопросам этого частичного соглашения мы пока не достигли согласия. Поэтому, хотим мы этого или не хотим, но это неизбежно является сейчас препятствием к немедленному прекращению испытаний. Таким образом, новое западное предложение в этом смысле не меняет положения, которое существовало до сих пор. Как и раньше, западные державы настаивают на том, чтобы прекращение испытаний началось лишь тогда, когда будет подписано общее соглашение о частичных мерах по разоружению. В этом смысле изменений нет.

Что касается вопроса о связи прекращения испытаний с прекращением производства расщепляющихся материалов, то, как видно из ответов Мока и Стассена, требуется согласие с принципом прекращения производства, и если в течение 24 месяцев не будет прекращено производство, то дальнейшее прекращение испытаний не будет иметь места.

Вместе с тем западные державы возражают против запрещения атомного оружия, и они рассматривают прекращение производства расщепляющихся материалов как изолированное мероприятие без запрещения атомного оружия, без отказа от его использования и без изъятия его из вооружений государств. Таким образом, и здесь тоже нет никаких изменений по сравнению с тем, какова была позиция западных держав раньше.

Чем же отличается это предложение от прежней позиции западных держав в вопросе о прекращении испытаний?

Сейчас уже очевидно, что в главных вопросах, которые служили основными препятствиями к заключению соглашения, нет изменений.

Советский Союз все время стоял и стоит на позиции, что не надо связывать запрещение испытаний с другими мероприятиями по частичному разоружению, ибо это заведет нас слишком далеко, затянет решение этого вопроса, и простой вопрос потонет в целой груде сложных вопросов. Это препятствие новым западным предложением не устранено.

Не устранено также и препятствие, устанавливающее зависимость прекращения испытаний от прекращения производства расщепляющихся материалов на военные цели, причем это прекращение производства расщепляющихся материалов берется изолированно от других мер по запрещению атомного оружия, изъятию его из вооружений государств.

Возьмем теперь вопрос о сроке прекращения испытаний. Ранее западными державами был указан срок—10 месяцев. Ответ Стассена, что теперь западные державы предлагают вместо 10 месяцев два года и что в этом есть отличие от прошлого, — этот ответ неточен. В выступлении Стассена 2 июля в Подкомитете говорилось уже, что «надо будет решить до истечения 10-месячного срока, есть ли возможность договориться о продлении этого срока на один или несколько периодов — в 10 месяцев, до двух или трех лет и даже на более продолжительный период или же, когда истекут указанные 10 месяцев, прийти к заключению, что обстоятельства препятствуют соглашению о дальнейшей приостановке».

Таким образом, Стассен 2 июля стоял на той позиции, что до истечения 10-месячного срока можно было решить, следует ли договориться о продлении этого срока на тот или другой период до двух или даже до трех лет.

Сейчас вместо 10 месяцев первый такой проверочный период удлинен до 12 месяцев, то есть на два месяца, и в течение этого периода в 12 месяцев будет решаться то, что было сказано 2 июля, — будет ли продлен этот период еще до 12 месяцев или не будет продлен.

Таким образом, вместо срока в 10 месяцев установлено 12 месяцев, и дальше сказано, что можно дойти до двух лет. Но этот переход будет зависеть от того, будет ли принято условие, выдвинутое западными державами, — прекращение производства расщепляющихся материалов без запрещения атомного оружия и без изъятия имеющегося оружия из вооружений государств.

Таков тот предварительный вывод, сказал советский представитель, который можно сделать из первого анализа того, что мы имеем сейчас в этом новом западном предложении.

Пресс-конференция в Дели министра иностранных дел Марокко

ДЕЛИ, 24 августа. (ТАСС). По сообщениям печати, 23 августа министр иностранных дел Марокко Ахмед Балафредж устроил пресс-конференцию, на которой заявил, что марокканское правительство намерено добиться с помощью переговоров вывода иностранных войск со своей территории. Он подчеркнул, что сохранение в Марокко американских военных баз и дальнейшее пребывание в стране испанских войск являются нарушением ее суверенитета.

Балафредж заявил, что его переговоры с премьер-министром Неру и с другими индийскими руководителями «вполне удовлетворительны». Он подчеркнул, что Неру сочувствует его взглядам.

Поездка Гендерсона в Турцию

НЬЮ-ЙОРК, 24 августа. (ТАСС). По сообщению вашингтонского корреспондента агентства Ассошиэйтед Пресс, государственный секретарь Даллес послал в Турцию «для консультации с дружественными руководителями Среднего Востока о положении в Сирии» заместителя заместителя государственного секретаря Гендерсона.

Государственный департамент сообщил, что Гендерсон вылетел из Вашингтона 23 августа и что помимо Турции он посетит и другие средневосточные страны. Поездка Гендерсона приобретает совершенно определенное значение в связи с сообщениями американской печати о намерении дипломатии США использовать страны Ближнего Востока и прежде всего Турцию и Ирак для нажима на Сирию.

Как известно, в настоящее время в Турции находятся король Ирака Фейсал и король Иордании Хусейн.

Новый журнал Коммунистической партии Великобритании

ЛОНДОН, 24 августа. (ТАСС). Как сообщает исполком Коммунистической партии Великобритании, с 1 октября будет выходить новый теоретический ежемесячный журнал Коммунистической партии «Марксизм тудэй» («Марксизм сегодня»).

Редактором журнала «Марксизм тудэй» будет генеральный секретарь Компартии Джон Голлан, помощником редактора — руководитель отдела просвещения Компартии Джеймс Клугман. В состав редакционной коллегии войдут: профессор Дж. Д. Бернал, философ Морис Корнфорт, профессор экономики Кембриджского университета Морис Добб и др.

Празднование Дня независимости в Афганистане

КАБУЛ, 24 августа. (ТАСС). Сегодня афганский народ торжественно отмечает 38-ю годовщину независимости Афганистана. С раннего утра к центральной улице потянулись тысячи жителей афганской столицы на торжественное открытие праздника Дня независимости Афганистана. Улицы и площади красочно украшены национальными флагами Афганистана, на горе установлен большой транспарант: «Пусть вечной будет наша независимость».

8 часов утра. На улице появляется машина короля Афганистана Мухаммед Захир шаха, эскортируемая мотоциклистами и автомашинами. Собравшиеся горячо приветствуют короля и сопровождающих его лиц. Король подъезжает к выстроенным воинским частям кабульского гарнизона, принимающим участие в военном параде. После приветствия короля гремит артиллерийский салют, исполняется национальный гимн Афганистана.

Начинается парад войск кабульского гарнизона. Перед трибунами проходят подразделения пехоты, кавалерии, мотопехоты. Из-за гор появляются стремительные реактивные истребители. В четком строю над трибунами пролетают два звена серебристых машин.

Парад окончен, но празднование 38-й годовщины независимости Афганистана только начинается. Шесть дней народ Афганистана будет праздновать эту славную годовщину. В дни праздника состоятся спортивные состязания, народные гулянья, игры, во время которых покажут свое искусство народные танцоры, музыканты и певцы.

Народ Омана продолжает борьбу против интервентов

КАИР, 24 августа. (ТАСС). Как сообщает газета «Аль-Гумхурия», находящийся в Каире специальный представитель имама Омана эмир Салех Бен Иса эль-Харси получил послание от имама Галеба Бен Али, в котором сообщается, что национальные силы Омана продолжают борьбу против английских войск.

В послании говорится, что силы сопротивления Омана удерживают в своих руках ряд важных позиций и продвигаются к городу Ибри, где сконцентрированы английские войска.

Рост цен в Западной Германии

БОНН, 24 августа. (ТАСС). Объединение профсоюзов Западной Германии направило канцлеру Аденауэру письмо, в котором требует принять эффективные меры для прекращения роста цен в ФРГ.

Подчеркнув, что повышение цен уже стало неотъемлемым признаком внутриполитического положения Западной Германии, авторы письма выражают беспокойство по поводу того, что в дальнейшем повысятся цены прежде всего на такие продукты первой необходимости, как зерно, сахар, мясо. Цены в розничной торговле, по имеющимся данным, увеличатся примерно на 8 процентов, одежда подорожает на 8—10 процентов. Кроме того, намечается повышение платы за электричество, повышение транспортных тарифов, цен на продукцию горнодобывающей и металлургической промышленности.

КОРОТКО

● Советский павильон на международной ярмарке в Измире находится в центре внимания посетителей. В советском павильоне наряду с предметами ширпотреба богато представлена также продукция машиностроительной промышленности. Особенное внимание деловых кругов привлекают такие экспонаты, как буровые установки, экскаваторы, полиграфическое оборудование, текстильные машины, бульдозеры, автокраны-погрузчики.

Огромный интерес проявляется здесь к прибывшей на днях в Турцию находящейся и сейчас в Измире торговой делегации СССР во главе с председателем президиума Торговой палаты СССР М. В. Нестеровым. Как сообщил М. В. Нестеров, уже на следующий день после приезда делегации при посещении ею председателя торговой палаты Измира последний сделал советской делегации ряд конкретных предложений.

● В городе Нови-Сад (Югославия) открылась 25-я международная сельскохозяйственная ярмарка, в которой принимает участие более 2 тысяч фирм, организаций и предприятий от 15 стран.

На Кубок СССР по футболу

Тбилисцы вышли в четвертьфинал

Состоявшийся в минувшее воскресенье на тбилисском стадионе «Динамо» матч 1/8-финала розыгрыша Кубка СССР вызвал огромный интерес многочисленных зрителей. Это и понятно: во-первых, тбилисцы уже больше месяца не видели своих динамовцев, во-вторых, это была встреча хозяев поля со старым соперником, от которого всего 5 дней назад они потерпели поражение в Москве, в-третьих, матч был кубковым, т. е. таким, когда обе стороны вкладывают в игру максимум старания и умения, проявляя при этом большую волю к победе.

Ожидания зрителей, до отказа заполнивших трибуны стадиона, всецело оправдались: игра носила весьма напряженный и захватывающий характер и проходила в острой, но корректной борьбе.

Встреча началась без «традиционной разведки» — она и не требовалась, так как команды прекрасно знают друг друга. Первые минуты проходят в атаках тбилисцев, но защита гостей хладнокровно отражает настойчивую атаку противника. Затем резко атакуют москвичи, приближаясь к воротам тбилисцев широким фронтом. И тут сразу становится ясным, что Рыжкину (№ 11) и Мамыкину (№ 8) приходится очень туго, так как их «сторожа» Элошвили и Рамишвили превосходно нейтрализуют действия этих опасных нападающих. Быть может, и поэтому Рыжкин в дальнейшем вынужден был часто покидать свой фланг и «блуждать» то в центре, то в зоне правого полусреднего.

На 7-й минуте тбилисцы упускают хорошую возможность открыть счет: прорвавшийся справа Чкуасели осуществляет прострельную передачу низом, но его партнеры проскакивают мимо мяча.

Состязание проходит в высоком темпе, в острых атаках с обеих сторон. Несколько трудных мячей берут вратари, но на 26-й минуте вратарь москвичей Беляев вынужден достать мяч из сетки: после красивой комбинации Месхи — Яманидзе — Чкуасели правый полусредний тбилисцев Чкуасели резким рывком обходит Кесарева (№ 3), а затем выскочившего навстречу Беляева и забивает гол. Однако уже через 2 минуты москвичи сквитали результат: Рыжкин подает мяч с углового удара, и Шаповалов (№ 7) проводит ответный гол.

Начав игру с центра, пятерка нападения тбилисцев, хорошо поддерживаемая полузащитником А. Котрикадзе, повела острые атаки на ворота противника. Чкуасели и Гогоберидзе часто стали действовать по схеме «сдвоенный центр», что явилось большой неприятностью для защитников москвичей. Особенно теснил их Чкуасели, продемонстрировавший острокомбинационную и высокотехничную игру. Много приходится работать Беляеву, взявшему два очень трудных мяча. «Не отстает» от него и его молодой тбилисский коллега С. Котрикадзе, который на 40-й минуте самоотверженным броском в ноги Рыжкину спас свою команду от верного гола.

Во втором тайме хорошо заиграл левый крайний нападения тбилисцев Месхи, который своими частыми прорывами и прострельными передачами создает опасные моменты на штрафной площадке москвичей. Встреча вновь проходит в обоюдных атаках, и лишь замечательная игра вратарей сохраняет «равновесие» в счете. Вот Рыжкин головой сильно посылает мяч в верхний угол ворот противника, но Котрикадзе в последний момент достает его; затем после быстрой комбинации Яманидзе—Чкуасели Беляев разряжает опасную ситуацию, — отбивая мяч на угловой. Вслед за этим в броске берет сильный мяч от Чкуасели.

Но вот на 15-й минуте Яманидзе, завершая четкую комбинацию Хасая — Гогоберидзе, выводит свою команду вперед — 2 : 1.

До финального свистка, несмотря на старания обеих сторон, счет не меняется. Добившись важной победы и как бы реванша, динамовцы Тбилиси вышли в четвертьфинал розыгрыша Кубка СССР.

М. ГИГАУРИ.

* * *

На днях в Ленинграде состоялся матч на Кубок СССР. Местные зенитовцы со счетом 1 : 3 проиграли встречу торпедовцам Москвы.

* * *

В Минске был проведен матч на первенство страны по футболу. Местные спартаковцы принимали команду московского «Торпедо». Встреча закончилась вничью— 2 : 2.

* * *

В Ереване встретились команды класса «Б» — местные спартаковцы и футболисты города Молотова. Со счетом 2 : 1 победу одержали ереванцы.

* * *

На снимках: Яманидзе забивает решающий мяч в ворота московского «Динамо». Фото К. Крымского.

Соревнование легкоатлетов СССР и Англии

ЛОНДОН, 24 августа. (ТАСС). Сегодня на лондонском стадионе «Уайт-Сити» второй день соревнований между сборными командами легкоатлетов Советского Союза и Англии. В 15 ч. 45 м. по московскому времени снова началась напряженная, захватывающая борьба между сильнейшими спортсменами обеих стран.

В метании копья прекрасных результатов добились советские спортсмены. Кузнецов метнул копье на 83,19 метра. Это — новый рекорд СССР. Выше прежнего рекорда Советского Союза метнул копье В. Цыбуленко. Его результат 80,41 м.

В беге на 110 метров с барьерами старт приняли представители сборной СССР А. Редин и Б. Столяров и английские спортсмены С. Кэррингтон и П. Хилдрет. Вперед сразу вырывается английский спортсмен Хилдрет, который и финиширует первым с результатом 14,4 секунды. Второе место занял Кэррингтон — 14,6 сек. Далее следуют Столяров — 14,7 сек. и Редин — 14,9 сек.

На дистанции на 200 метров для мужчин первенствовал советский спортсмен Ю. Коновалов со временем 21,4 секунды. На втором месте Л. Бартенев (СССР) — 21,4 секунды, на третьем—Д. Сегал—21,6 секунды и на четвертом—Б. Шентон — 21,8 секунды.

В забеге на 200 метров для женщин советские спортсменки заняли оба первых места. Первой была А. Кобранова со временем 24,0 секунды, второй финишировала М. Иткина — 24,2 секунды. Английская спортсменка Х. Янг показала результат 24,5 секунды, А. М. Хизкокс—25,3 секунды.

В прыжках в длину основная борьба развернулась между советским спортсменом Е. Ченом и англичанином А. Краттенденом. Первым был Чен — 7,47 м. Результат Краттендена — 7,31 м. На третьем месте советский спортсмен Э. Озолин — 7,26 м. На четвертом—англичанин К. Уилмсхерст — 7,06 м.

Забег на 80 метров с барьерами для женщин советские спортсменки выиграли сравнительно легко. Занявшая первое место Н. Елисеева показала 11,0 сек.

В метании диска для женщин отличные результаты показали советские спортсменки, которые не встретили конкуренции со стороны своих английских соперниц. На первое место с результатом 52,14 метра вышла советская спортсменка Т. Пресс. На втором месте И. Беглякова (СССР)— 49,26 м., на третьем—М. Гири — 44,46 метра и на четвертом—С. Нидхэм — 41,57 м.

В эстафете 3×800 для женщин в составе советской команды выступали Д. Левицка, рекордсменка мира Н. Откаленко и Е. Ермолаева. Сборная Англии была представлена спортсменками П. Перкинс, А. Оливер и Д. Лизер. С самого старта преимущество советских спортсменок было явным. Первое место заняла команда СССР с результатом 6 мин. 34,8 сек. Время команды Англии — 6 мин. 46,4 сек.

В соревнованиях по метанию диска советские спортсмены О. Григалка и Б. Матвеев были вне конкуренции. Занявший первое место О. Григалка показал отличный результат — 55 м. 1 см., что является новым рекордом стадиона «Уайт-Сити». Результат Матвеева — 52 м. 63 см. Результаты английских спортсменов Дж. Карра — 50 м. 41 см. и М. Линдсэя — 50 м. 37 см.

В прыжках с шестом были показаны следующие результаты: В. Булатов — 4 м. 20 см., Дж. Эллиот—4 м. 20 см. (но у него было больше попыток), В. Чернобай — 4 м., Дж. Броуд — 3 м. 80 см.

В забеге на 10 тысяч метров стартовали рекордсмен мира, олимпийский чемпион В. Куц, советский спортсмен Е. Жуков, английские бегуны Дж. Найт и А. Перкинс. Со старта лидерство захватили советские бегуны, которые и вели бег в течение длительного времени. Затем Куц постепенно выходит вперед. За несколько кругов до финиша английский спортсмен Найт обходит Жукова, однако все его попытки достать Куца не увенчались успехом. Куц под бурные аплодисменты многочисленных зрителей финиширует с результатом 29 минут 13,2 секунды. На втором месте Найт— 29 минут 25,8 секунды, на третьем Жуков— 29 минут 59,8 секунды и на четвертом — английский спортсмен Перкинс — 31 минута 29 секунд.

В эстафете 4×400 метров для мужчин в команде СССР выступали Л. Бартенев, Ю. Литуев, И. Ильин и А. Игнатьев, а в команде Англии — Дж. Райтон, М. Фаррелл, Дж. Солсбери и П. Хиггинс. Английская команда победила со временем 3 мин. 9,5 сек. Время советской команды — 3 мин. 11,1 сек.

В прыжках в высоту среди женщин советская спортсменка М. Писарева победила известную английскую спортсменку Т. Гопкинс. Результат Писаревой—1,68 метра, Гопкинс — 1,62 метра. На третьем месте советская спортсменка В. Баллод— 1,60 метра и четвертой с таким же результатом была англичанка М. Багнэл.

В толкании ядра для мужчин убедительную победу одержали советские спортсмены. С результатом 16 метров 82 сантиметра на первое место вышел В. Лощилов. На втором месте В. Овсепян — 16 метров 56 сантиметров. Английский атлет М. Лакинг был третьим — 16 метров 47 сантиметров.

В результате двух дней соревнований сборная команда мужчин СССР вышла на первое место, набрав 119 очков. Английские спортсмены набрали 93 очка. Еще лучшего результата добились советские спортсменки. Они набрали 73 очка. Их английские соперницы—40 очков.

В заключение соревнований посол СССР в Великобритании Я. А. Малик вручил специальный приз газеты «Совьет уикли» советской спортсменке М. Писаревой — победительнице в прыжках в высоту и специальный приз той же газеты — лучшему английскому спортсмену в этом матче Т. Фаррелу, который отличился в беге на 400 метров с барьерами.

Пребывание в Тбилиси главного редактора газеты „Хиндустан таймс" Дурга Дас

Находившийся в Тбилиси главный редактор индийской газеты «Хиндустан таймс» Дурга Дас знакомился с жизнью столицы нашей республики. Он совершил прогулку по городу, осмотрел новый парк культуры и отдыха в Ваке, детскую железную дорогу. Затем посетил парк культуры и отдыха имени Сталина.

— Тбилиси, — сказал г-н Дурга Дас, — произвел на меня неизгладимое впечатление. Это очень привлекательный и своеобразно красивый город, имеющий большие перспективы для дальнейшего развития.

В районе Сабуртало Дурга Дас ознакомился с ведущимся здесь жилищным строительством. Он поднялся на третий этаж одного из недавно выстроенных домов. Гость был приглашен в квартиру пенсионера А. Долидзе, где интересовался условиями жизни, трудом семьи. На прощанье г-н Дурга Дас поблагодарил хозяев за радушный прием и пожелал им счастливой жизни.

— В Советском Союзе,—сказал г-н Дурга Дас, — трудящимся созданы все условия для жизни.

На стадионе «Динамо» Дурга Дас присутствовал на футбольном матче между командами динамовцев Москвы и Тбилиси.

Главный редактор газеты «Хиндустан таймс» Дурга Дас был принят первым заместителем председателя Совета Министров и министром иностранных дел Грузинской ССР М. И. Кучава.

Журналисты Тбилиси устроили обед в честь своего индийского коллеги, прошедший в теплой и дружеской атмосфере.

Вечером 25 августа Дурга Дас выехал в Сухуми. (ГрузТАГ).

Редактор И. ЧХИКВИШВИЛИ.

ГРУЗИНСКАЯ ГОСУДАРСТВЕННАЯ ФИЛАРМОНИЯ
ЛЕТНИЙ ТЕАТР (Плехановский пр., 123)
27 и 28 августа
КОНЦЕРТ
АРТИСТОВ ЛЕНИНГРАДСКОЙ ЭСТРАДЫ
с участием
Аллы КИМ, Шалвы ЛАУРИ
и других.
Начало в 9 час. вечера.
Оставшиеся билеты продаются в кассах Грузгосфилармонии с 11 час. утра до 9 час. веч.

СЕГОДНЯ В ГРУЗГОСФИЛАРМОНИИ
Летний театр — концерт артистов Ленинградской эстрады с участием Аллы Ким и Шалвы Лаури (в 9 ч. веч.).

Гр. АВАКОВ Тенгиз Михайлович, проживающий по ул. Мерквиладзе, 2, возбуждает дело о разводе с гр. АВАКОВОЙ-ЛЕВИНОЙ Мирой Абрамовной, проживающей там же. Дело подлежит рассмотрению в нарсуде Молотовского района гор. Тбилиси.

ИНСТИТУТ МЕТАЛЛА И ГОРНОГО ДЕЛА
Академии наук Грузинской ССР
объявляет конкурс
на замещение вакантной должности руководителя лаборатории точного и художественного литья.
К конкурсу допускаются лица, имеющие ученую степень доктора или кандидата технических наук.
Лица, желающие участвовать в конкурсе, подают на имя дирекции института (ул. Камо, 14) заявление с приложением следующих документов в двух экземплярах: анкету по учету кадров, автобиографию, копии дипломов об окончании вуза и присвоении ученой степени, список трудов с развернутыми отзывами, деловую и партийную характеристики.
Срок подачи заявлений на конкурс—один месяц со дня опубликования данного объявления.
Дирекция.

Гр. ИЛЕЗОВА Анна Евгеньевна, проживающая в гор. Тбилиси, по Советской ул., 17, возбуждает дело о разводе с гр. ИЛЕЗОВЫМ Петром Григорьевичем, проживающим в гор. Алма-Ата, Сарканская ул., 4. Дело подлежит рассмотрению в нарсуде Молотовского района гор. Тбилиси.

Тбилисский научно-исследовательский институт сооружений и гидроэнергетики (ТНИСГЭИ) Министерства электростанций СССР
объявляет
ПРИЕМ В АСПИРАНТУРУ
на 1957/58 учебный год по специальностям:
Инженерная гидравлика и гидромеханика,
Железобетонные конструкции.
Заявления принимаются до 15 сентября с. г.
За справками обращаться по адресу: гор. Тбилиси, Военно-Грузинская дорога, 28, телефон 2-13-25.

АТЕЛЬЕ ГОЛОВНЫХ УБОРОВ «ТБИЛУНИВЕРТОРГА»
ПРОИЗВОДИТ ПРИЕМ ЗАКАЗОВ НА ЖЕНСКИЕ ГОЛОВНЫЕ УБОРЫ
из черной рисовой соломы, велюровых и замшевых колпаков (по новым моделям).
Имеется большой выбор заколок и шпилек из цветного стекляруса.
Принимаются индивидуальные заказы на мужские кепи.
Заказы выполняются квалифицированными мастерами.
Прием заказов ежедневно, с 2 до 5 час. веч., кроме понедельника.
Адрес ателье: Плехановский пр., 91, вход с подъезда во двор.
Дирекция «Тбилуниверторга».

ДИРЕКЦИЯ «ТБИЛУНИВЕРТОРГА»
доводит до сведения населения, что
ателье № 3
производит пошив верхней одежды для мальчиков и девочек дошкольного и школьного возрастов по индивидуальным заказам как из материала ателье, так и из материала заказчика.
Заказы принимаются ежедневно (кроме понедельника) с 1 ч. дня до 5 ч. веч., по воскресным дням—с 12 ч. до 3 ч. дня.
Адрес ателье: гор. Тбилиси, площадь Пиросмани, 3, тел. 3-16-68.
Дирекция «Тбилуниверторга».

ГОСУДАРСТВЕННЫЙ ТАБАХМЕЛЬСКИЙ БИОКОМБИНАТ
ПРОДАЕТ
организациям по безналичному расчету
кроликов
Справляться по телеф. 3-35-59.

Т. М., Н. М., А. М. Джангидзе с семьями извещают о смерти матери и бабушки Матрены Михайловны Барбакадзе-Джангидзе. Гр. паних. ежедн., в 8 час. веч., на кв.—Абашская ул., 27. Вынос 29 августа, в 6 час. веч., на Кукийское кладбище.

ПРОГРАММА ПЕРЕДАЧ ГРУЗИНСКОГО РАДИО на 28 августа

ПО ПЕРВОЙ ПРОГРАММЕ

По радиостанциям на волнах 1571, 59,52 м. и тбилисской городской сети

06.45—передача для работников сельского хозяйства, 08.20—грузинская народная музыка, 11.00 — концерт камерной музыки, 12.15—вальсы, 12.45—грузинские песни в исполнении З. и Э. Кирвалидзе, 13.20—произведения русских композиторов, 14.05—симфоническая музыка, 17.20—отрывки из опер советских композиторов, 18.15—фортепианный концерт С. Насидзе, 19.20 — музыка зарубежных стран, 20.30—концерт по заявкам радиослушателей.

По радиостанции на волне 1571 м. и тбилисской городской сети

21.00—грузинские народные песни, 21.45—неаполитанские песни, 22.00—литературная передача — рассказ О'Генри «Дары волхвов», 22.20—концерт грузинских исполнителей.

ПО ВТОРОЙ ПРОГРАММЕ

По радиостанции на волне 59,52 м.

21.20—камерная музыка, 21.45—литературная передача из цикла «Новые книги», 22.15—эстрадный концерт.

По радиостанции на волне 66,08 м.

От 18.15 до 19.00—передача на армянском языке, от 20.45 до 21.00 — передача на азербайджанском языке.

ПРОГРАММА ТЕЛЕВИЗИОННЫХ ПЕРЕДАЧ на 27 августа

20.00—телевизионный журнал «Наша молодежь» № 5, 20.35—киножурнал, 20.45—новый художественный фильм «Честь семьи».

ИЗВЕЩЕНИЕ

27 августа, в 8 часов вечера, в актовом зале Грузинского филиала Института марксизма-ленинизма при ЦК КПСС (пр. Руставели, 29) Тбилисское городское отделение Общества по распространению политических и научных знаний Грузинской ССР проводит публичную лекцию члена Общества, председателя Совета народного хозяйства Грузинской ССР Г. И. Чоговадзе на тему: **«Реорганизация управления промышленностью и строительством — осуществление демократического централизма и ленинских принципов планового руководства народным хозяйством».**

Т. Г., М. Г. Тавадзе, С. И. Барамишвили, К. П. Гоголадзе с семьями извещают о смерти матери, тети и бабушки
Ольги Ильиничны Тавадзе.
Гр. паних. ежедн., в 8 час. веч., на кв. — ул. Клары Цеткин, 92-а. Вынос 29 августа, в 6 час. 30 мин. веч., на Кукийское кладбище.

К. А., В. А., Т. И., Г. В., Н. В. Сухишвили, М. Ш., Д. С., И. М., Т. В. Русадзе с семьями извещают о смерти мужа, отца, брата и дедушки
Шалвы Сергеевича Русадзе.
Гр. паних. ежедн., в 8 час. веч., на кв. — Карусельная ул., 2. Вынос 29 августа, в 6 час. веч.

АДРЕС РЕДАКЦИИ: Тбилиси, пр. Руставели, 42. ТЕЛЕФОНЫ: заместители редактора — 3-18-04, 3-18-07, ответственный секретарь — 3-17-06, приемная — 3-11-24; ОТДЕЛЫ: партийной жизни — 3-14-82, пропаганды марксистско-ленинской теории — 3-11-22, советского строительства — 3-16-27, обзоров печати — 3-17-44, литературы и искусства — 3-63-28, культуры — 3-30-61, промышленности, транспорта и товарооборота — 3-22-82, сельского хозяйства — 3-19-49, республиканской информации — 3-17-03, писем—3-12-83, местных корреспондентов — 3-11-22, иностранный — 3-17-44; Кабинет рабселькора — 3-16-27. Прием объявлений — 3-18-02. ИЗДАТЕЛЬСТВО (ул. Ленина, 14): директор — 3-65-41; заместители директора — 3-22-63. Бухгалтерия — 3-51-81. Директор типографии — 3-24-80. Техническая часть — 3-11-28.

Типография Издательства ЦК КП Грузии «Заря Востока» им. А. Ф. Мясникова, Тбилиси, просп. Руставели, 42. УЭ02845