ПРОЛЕТАРИИ ВСЕХ СТРАН, СОЕДИНЯЙТЕСЬ!

ЗАРЯ ВОСТОКА

ГОД ИЗДАНИЯ 36-й

ОРГАН ЦЕНТРАЛЬНОГО И ТБИЛИССКОГО КОМИТЕТОВ КОМПАРТИИ ГРУЗИИ И СОВЕТОВ ДЕПУТАТОВ ТРУДЯЩИХСЯ ГРУЗИНСКОЙ ССР

„ზარია ვოსტოკა" – საქართველოს კომპარტიის ცენტრალური კომიტეტის, თბილისის კომიტეტისა და საქართველოს სსრ მშრომელთა დეპუტატების საბჭოების ორგანო

№ 297 (10101) Четверг, 19 декабря 1957 г. Цена 20 коп.

Пленум ЦК КПСС с удовлетворением отмечает, что выводы и положения XX съезда КПСС по важнейшим принципиальным вопросам современного международного развития нашли полную поддержку у братских компартий, что свидетельствует об идейном единстве и сплоченности всего международного коммунистического движения.

(Из Постановления Пленума ЦК КПСС «Об итогах Совещаний представителей коммунистических и рабочих партий»).

ИНФОРМАЦИОННОЕ СООБЩЕНИЕ

О Пленуме Центрального Комитета Коммунистической партии Советского Союза

16—17 декабря 1957 года состоялся Пленум Центрального Комитета Коммунистической партии Советского Союза.

Пленум ЦК обсудил следующие вопросы:

1. Об итогах Совещаний представителей коммунистических и рабочих партий (докладчик т. Суслов М. А.).
2. О работе профессиональных союзов СССР (докладчик т. Гришин В. В.).

По рассмотренным вопросам Пленум принял соответствующие постановления, которые сегодня публикуются.

Пленум ЦК избрал т. Мухитдинова Н. А. членом Президиума ЦК КПСС.

Пленум избрал секретарями ЦК КПСС тт. Игнатова Н. Г., Кириченко А. И. и Мухитдинова Н. А.

Об итогах Совещаний представителей коммунистических и рабочих партий

Постановление Пленума ЦК КПСС, принятое 17 декабря 1957 года

Пленум ЦК КПСС отмечает, что работа Совещаний представителей коммунистических и рабочих партий в Москве в ноябре 1957 года и их решения представляют собой крупнейший успех мирового коммунистического движения. Совещания убедительно продемонстрировали дальнейшее сплочение социалистического лагеря и всего международного коммунистического движения на идейной основе марксизма-ленинизма. Разработка и провозглашение важнейших задач коммунистов в борьбе за мир, демократию и социализм на современном этапе мировой истории, консолидация всего международного коммунистического движения и дальнейшее укрепление связей между компартиями являются важнейшими итогами Совещаний.

Совещания представителей коммунистических и рабочих партий социалистических стран и представителей коммунистических и рабочих партий 64 стран, состоявшиеся в Москве, означают крупнейшую идейную и политическую победу мирового коммунистического и рабочего движения. Эта победа имеет тем большее значение, что в последнее время международная реакция прилагала немало усилий к тому, чтобы внести раскол в коммунистическое движение, вызвать замешательство в его рядах. Итоги ноябрьских Совещаний представляют собой решающий удар по этим планам реакции.

Декларация и Манифест мира проникнуты сознанием высокой ответственности коммунистических и рабочих партий за судьбы мировой социалистической системы, за судьбы всеобщего мира и светлое будущее всего человечества и представляют собой документы большой мобилизующей и организующей силы. Провозгласив задачу борьбы за мир и мирное сосуществование как коренную проблему мировой политики, Совещания компартий указали основное направление, в котором развивает в современных условиях свои усилия международное рабочее и коммунистическое движение, все миролюбивое и прогрессивное человечество.

Декларация является примером творческого развития марксизма-ленинизма на основе коллективного опыта коммунистических партий. Рабочее движение нашло в ней марксистско-ленинскую оценку текущих проблем современного международного положения и основных тенденций нынешней эпохи. Декларация обобщает опыт работы коммунистических и рабочих партий социалистических стран по созданию и укреплению мировой социалистической системы. Вместе с тем в ней подытожен опыт рабочего движения в капиталистических странах, а также опыт национально-освободительной борьбы народов колониальных и зависимых стран. Таким образом, в Декларации проанализирован и обобщен опыт всего международного рабочего и коммунистического движения фактически за весь послевоенный период.

Пленум ЦК КПСС с удовлетворением отмечает, что выводы и положения XX съезда КПСС по важнейшим принципиальным вопросам современного международного развития нашли полную поддержку у братских компартий, что свидетельствует об идейном единстве и сплоченности всего международного коммунистического движения.

Выраженная в документах Совещаний готовность коммунистов к сотрудничеству со всеми партиями, движениями и отдельными лицами, выступающими за мир, против войны, будет способствовать объединению вокруг рабочего класса всех миролюбивых, национальных и демократических сил, изоляции агрессивных монополистических групп крупного капитала как главных виновников гонки вооружений, организаторов и вдохновителей планов подготовки новой мировой войны.

Совещания коммунистических и рабочих партий подчеркнули возможность сотрудничества и единства действий между коммунистическими и социал-демократическими партиями как в борьбе за ближайшие интересы рабочего класса, так и в борьбе за завоевание власти и построение социализма. Интересы трудящихся, интересы борьбы за мир, демократию и социализм настоятельно требуют, чтобы этот призыв к единству действий был услышан всеми искренними социалистами, всеми участниками и деятелями рабочего движения.

Важное значение для идейного и организационного укрепления коммунистических партий имеют содержащиеся в Декларации указания на необходимость решительной борьбы с ревизионизмом как главной в современных условиях опасностью в рядах международного коммунистического движения, а также преодоления догматизма и сектантства. Разъяснение в Декларации вопросов о главных закономерностях социалистической революции и социалистического строительства, присущих всем странам, вступающим на путь социализма, и об учете национальных особенностей различных стран, о необходимости укрепления единства социалистических стран и о принципах их взаимоотношений; о великом историческом значении мировой социалистической системы и необходимости ее дальнейшего укрепления; о различных формах перехода стран к социализму — вооружает коммунистические партии могучим теоретическим оружием в борьбе за победу социализма и наносит удар по оппортунистам.

Пленум ЦК КПСС с особым удовлетворением отмечает огромное значение Совещаний для дальнейшего развития связей и сотрудничества между коммунистическими и рабочими партиями всех стран. Вывод Совещаний о необходимости проведения, наряду со встречами руководящих деятелей и обменом взаимной информацией на двусторонней основе, более широких совещаний коммунистических и рабочих партий полностью соответствует потребностям современного этапа развития мирового коммунистического движения и стоящим перед ним историческим задачам в борьбе за мир, демократию и социализм.

Работа Совещаний представителей компартий ярко подтвердила глубокие симпатии и доверие всех братских партий к нашей партии, к народам Советского Союза. В дни празднования 40-й годовщины Великой Октябрьской социалистической революции была еще раз продемонстрирована непоколебимость авторитета Советского Союза в глазах трудящихся всего мира. Коммунисты Советского Союза, весь советский народ видят свой интернациональный долг перед международным рабочим движением и трудящимися всех стран в том, чтобы успешно вести строительство коммунистического общества, укреплять могущество нашей страны и всего социалистического лагеря, неустанно бороться за мир между народами, укреплять узы дружбы и пролетарской солидарности с трудящимися и демократическими силами во всем мире.

Коммунистическая партия Советского Союза рассматривает Декларацию и Манифест мира как важнейшие документы, которые послужат руководством к действию для советских коммунистов. Декларация и Манифест мира получили единодушную и горячую поддержку среди партийного актива и всех коммунистов во всех республиках, краях и областях, на городских и районных собраниях партийного актива и в первичных партийных организациях. Коммунистическая партия Советского Союза и впредь будет неустанно укреплять братские связи со всеми коммунистическими и рабочими партиями, обеспечивать воспитание всех советских людей в духе неразрывного сочетания советского патриотизма с пролетарским интернационализмом, в духе дружбы и уважения к народам стран социалистического лагеря, к трудящимся всех стран.

Пленум Центрального Комитета Коммунистической партии Советского Союза **постановляет:**

1. Полностью одобрить принятые Совещаниями исторические документы — Декларацию и Манифест мира.

2. Одобрить деятельность делегации ЦК КПСС на Совещаниях коммунистических и рабочих партий.

3. Предложить партийным организациям широко разъяснить всем членам партии и трудящимся значение Совещаний коммунистических и рабочих партий и содержание принятых ими документов, направляя массово-политическую работу вокруг итогов Совещаний на дальнейшую мобилизацию масс для успешного выполнения задач коммунистического строительства в нашей стране, на усиление воспитания трудящихся СССР в духе советского патриотизма, пролетарского интернационализма и дружбы со всеми миролюбивыми народами.

О работе профессиональных союзов СССР

Постановление Пленума ЦК КПСС, принятое 17 декабря 1957 года

Героический рабочий класс нашей страны в союзе с трудящимся крестьянством, под руководством Коммунистической партии, совершив победоносную социалистическую революцию, создал первое в мире государство рабочих и крестьян, отстоял его от всех врагов, построил социалистическое общество. Большую роль во всех славных делах рабочего класса СССР, в великих победах социализма за 40 лет Советской власти сыграли профессиональные союзы, ставшие для миллионных масс трудящихся подлинной школой воспитания, школой управления и хозяйствования, школой коммунизма.

Советские профсоюзы на всех этапах социалистического строительства вели и ведут разностороннюю организаторскую и воспитательную работу среди трудящихся, сплачивая и мобилизуя их на выполнение поставленных партией хозяйственных и политических задач. Профсоюзы помогли партии и Советскому государству вырастить и выдвинуть из среды рабочего класса многочисленные квалифицированные кадры хозяйственных руководителей. При активном участии профсоюзов массовый характер приобрело соревнование за неуклонный рост производительности труда, играющей решающую роль для победы нового общественного строя, за дальнейшее развитие всех отраслей социалистической промышленности, и, прежде всего, основы нашей экономики—тяжелой индустрии, за крутой подъем сельского хозяйства. Многое сделано профсоюзами для повышения материального благосостояния и культурного уровня трудящихся. Во всей своей деятельности профессиональные организации исходят из указания В. И. Ленина о том, что «главнейшим и самым коренным интересом пролетариата после завоевания им госвласти является увеличение количества продуктов, повышение в громадных размерах производительных сил общества». (Соч., т. 33, стр. 163).

Исходя из исторических решений XX съезда КПСС, Коммунистическая партия и Советское правительство осуществили крупные меры по дальнейшему совершенствованию управления промышленностью и строительством. Образование экономических административных районов и создание в них советов народного хозяйства повысили творческую инициативу и активность масс. Поднялись роль и ответственность местных органов в хозяйственном строительстве. Ликвидированы мешавшие делу ведомственные барьеры, открылись новые возможности для еще более быстрого развития производительных сил страны.

Перестройка управления промышленностью и строительством, уже давшая свои первые положительные результаты, позволяет лучше и полнее, в более широких масштабах, чем до сих пор, использовать неисчерпаемые природные богатства нашей Родины, еще выше поднять темпы развития всех отраслей социалистической экономики. Тем самым созданы еще более благоприятные условия для решения в исторически кратчайший срок главной экономической задачи СССР — догнать и перегнать крупнейшие капиталистические страны, в том числе США, по производству продукции на душу населения. Опираясь на преимущества социалистического строя, наша страна может и должна в предстоящие 15 лет добиться роста решающих отраслей индустрии в 2—3 раза, обеспечить в ближайшие годы дальнейший крутой подъем сельского хозяйства и значительное повышение жизненного уровня трудящихся.

В этих условиях все больше возрастают роль и значение советских профсоюзов, как самой массовой организации рабочего класса СССР, объединяющей в своих рядах более 49 миллионов рабочих и служащих.

Пленум ЦК КПСС отмечает, что советские профсоюзы за последнее время улучшили свою работу. При их деятельном участии выросли ряды новаторов производства, возникли и развились новые формы социалистического соревнования, поставлен и успешно решается ряд важных вопросов в области труда и заработной платы, повысилась роль профсоюзов в осуществлении намеченной партией программы жилищного строительства. Однако в деятельности профсоюзных организаций и их руководящих органов еще имеются серьезные недостатки.

Пленум ЦК КПСС считает необходимым значительно улучшить всю деятельность советских профсоюзов, еще выше поднять их роль во всенародной борьбе за построение коммунизма в нашей стране.

Профессиональные союзы призваны усилить свою деятельность по привлечению трудящихся к управлению производством, еще выше поднимать творческую инициативу и активность трудящихся масс, направленную на строительство коммунизма в нашей стране, еще теснее сплачивать их вокруг Коммунистической партии. Центральной задачей профсоюзов является мобилизация масс на борьбу за дальнейший мощный подъем всех отраслей народного хозяйства, дальнейшее укрепление экономического могущества и оборонной мощи Советского государства, за выполнение и перевыполнение народнохозяйственных планов, за технический прогресс, за непрерывный рост производительности труда, за строжайшую экономию и бережливость во всех звеньях народного хозяйства, за максимальное использование всех резервов и возможностей для быстрого роста промышленного и сельскохозяйственного производства, для дальнейшего подъема уровня материальной обеспеченности и культуры трудящихся.

I

О повышении роли профсоюзов в хозяйственном строительстве

В социалистическом государстве трудящиеся управляют фабриками, заводами, шахтами, совхозами, МТС и другими предприятиями, составляющими всенародную собственность, прежде всего через Советы депутатов трудящихся. Наряду с этим огромную роль в деле привлечения рабочих к участию в управлении производством играют профессиональные союзы, через которые рабочий класс осуществляет свой контроль за деятельностью хозяйственных руководителей, управляющих производством на основе принципа единоначалия.

Одной из важнейших форм вовлечения трудящихся в управление производством, испытанным методом коммунистического строительства является социалистическое соревнование. Отмечая большую работу профсоюзов по развертыванию социалистического соревнования, Пленум ЦК КПСС вместе с тем обращает внимание на то, что в руководстве соревнованием еще много формализма, принятые обязательства не всегда подкрепляются организаторской, массово-политической работой с людьми, конкретными организационно-техническими мероприятиями.

Интересы дальнейшего мощного развития всех отраслей народного хозяйства требуют решительно устранить недостатки в руководстве соревнованием, поднять его на новую, более высокую ступень, сосредоточить внимание на вовлечении в соревнование всех рабочих и инженерно-технических работников, на выполнении и перевыполнении норм выработки всеми рабочими, на широком распространении опыта передовиков производства. В основу всей работы по организации соревнования должны быть положены ленинские принципы: гласность, сравнимость результатов, возможность практического повторения опыта и товарищеская взаимопомощь. Важное значение приобретает организация соревнования предприятий и строек внутри экономических административных районов и между этими районами. Вместе с тем целесообразно сохранить соревнование родственных предприятий разных экономических районов, а также рабочих ведущих профессий.

В деле вовлечения трудящихся в управление производством большое значение имеют производственные совещания, позволяющие сочетать принципы единоначалия с осуществлением контроля снизу. Однако в практике их проведения есть серьезные недостатки. На многих предприятиях роль производственных совещаний принижена, они созываются наспех, без должной подготовки, проводятся главным образом в бригадах, на участках. Общезаводские и цеховые совещания редко созываются, что суживает возможности рабочих и служащих в разрешении вопросов деятельности цеха, предприятия в целом. Некоторые хозяйственные руководители не принимают участия в производственных совещаниях, их решений не выполняют, в связи с чем интерес к этим совещаниям у рабочих теряется.

Пленум ЦК КПСС считает целесообразным превратить производственные совещания на предприятиях и стройках в постоянно действующие, проводящие свою работу при широком участии рабочих, инженерно-технических работников и служащих и включающие в себя представителей администрации, партийных и комсомольских организаций, научно-технических обществ.

Профсоюзные организации должны улучшить руководство производственными совещаниями, поднять их роль и авторитет, повысить действенность их решений. Работу производственных совещаний необходимо подчинить задачам выполнения и перевыполнения государственных планов, наиболее полного использования внутренних резервов производства, создания рабочим условий для высокопроизводительного труда, совершенствования методов управления предприятиями и стройками. На совещаниях целесообразно обсуждать производственные планы, вопросы организации производства и труда, улучшения качества и снижения себестоимости продукции и строительства, технического нормирования, капитального строительства, совершенствования внутризаводского управления и т. д.

Важнейшие вопросы производства, труда, бытового и культурного обслуживания трудящихся отражаются в коллективных договорах, определяющих взаимные обязательства коллективов предприятий и администрации. Профсоюзные организации и хозяйственные руководители должны улучшить практику заключения этих договоров, обеспечить безусловное выполнение обязательств, принятых как администрацией, так и рабочим коллективом, регулярно, с привлечением широкого актива, проверять их исполнение, информировать рабочих и служащих о результатах проверок.

Необходимо усилить работу профсоюзов по вовлечению рабочих и инженерно-технических работников в ряды рационализаторов и изобретателей, направлять их творческую инициативу на выявление резервов в народном хозяйстве, на совершенствование техники, технологии и организации производства. Обеспечить строгий контроль за своевременным рассмотрением и внедрением рационализаторских предложений и изобретений, настойчиво бороться с фактами косного, бюрократического отношения к этому делу. Улучшить руководство научно-техническими обществами, повысить их роль в изучении и распространении передового опыта, новейших достижений науки и техники, развитии творческого содружества работников науки и производства.

ВЦСПС, ЦК профсоюзов, республиканские советы профсоюзов должны принимать более активное участие в обсуждении вопросов производства, труда и быта в советских и хозяйственных органах. При подготовке предложений по проектам производственных планов и при рассмотрении текущих вопросов труда и быта плановые органы обязаны учитывать мнение профсоюзных комитетов. Советы народного хозяйства, а также областные и краевые исполкомы должны рассматривать проекты годовых планов предприятий с участием представителей соответствующих комитетов и советов профсоюзов, после обсуждения их на общих собраниях рабочих и служащих, конференциях или производственных совещаниях.

В связи с тем, что деятельность Государственного Комитета Совета Министров СССР по вопросам труда и заработной платы непосредственно затрагивает жизненные интересы рабочих и служащих, установить, что наиболее важные решения принимаются совместно Комитетом и Президиумом ВЦСПС.

II

Улучшение условий труда и быта рабочих и служащих — важнейшая задача профсоюзов

При активной помощи профессиональных союзов партия и правительство провели за последнее время ряд важных мероприятий по дальнейшему подъему народного благосостояния: повышена заработная плата низкооплачиваемым рабочим и служащим, сокращен рабочий день в предпраздничные и предвыходные дни, осуществляется переход на семичасовой, а на подземных работах — на шестичасовой рабочий день, увеличены пенсии и пособия, поставлена и успешно решается задача ликвидации в ближайшие 10—12 лет недостатка в жилищах. Социалистическое государство ежегодно выделяет огромные средства на охрану труда и технику безопасности, обеспечивая советскому человеку такие благоприятные условия труда, каких нет и не может быть ни в одной капиталистической стране. Только за последние пять лет по действующим предприятиям на эти цели израсходовано государством свыше одиннадцати миллиардов рублей.

Вместе с тем некоторые хозяйственные руководители слабо заботятся об улучшении условий труда рабочих, неполностью используют имеющиеся для этого средства, допускают нарушения трудового законодательства. На ряде предприятий не ведется должной борьбы за соблюдение законов об охране труда, недостаточно проводится герметизация технологического оборудования, не налажено вентиляционное хозяйство, нередки случаи ввода в эксплуатацию предприятий и цехов с серьезными недоделками по технике безопасности, без необходимого комплекса санитарно-бытовых устройств. Серьезные недостатки имеются в обеспечении рабочих спецодеждой, спецобувью, средствами индивидуальной защиты.

Необходимо повысить ответственность руководителей предприятий и строек за состояние охраны труда и техники безопасности, за точное и неуклонное соблюдение трудового законодательства. Дальнейшее облегчение и оздоровление условий труда, устранение причин травматизма и заболеваемости рабочих должно рассматриваться как государственная задача. Хозяйственных руководителей, не выполняющих своих обязательств по колдоговорам, систематически нарушающих трудовое законодательство, следует привлекать к ответственности. Профессиональные союзы должны усилить контроль за работой лечебных учреждений.

(Окончание на 2-й стр.).

О работе профессиональных союзов СССР

Постановление Пленума ЦК КПСС, принятое 17 декабря 1957 года

ОКОНЧАНИЕ

Пленум ЦК КПСС считает, что в перспективном плане развития народного хозяйства на 1959—1965 годы необходимо предусмотреть осуществление дополнительных мер по созданию безопасных условий труда на горнорудных, металлургических, химических предприятиях, в горячих цехах машиностроительной промышленности и в других производствах с учетом новейших достижений науки и техники.

Профсоюзы должны в полной мере использовать предоставленные им права по осуществлению государственного надзора за соблюдением законодательства о труде и общественного контроля за состоянием охраны труда, настойчиво требовать от хозяйственных органов безусловного выполнения мероприятий по дальнейшей механизации тяжелых и трудоемких работ, внедрения более совершенной технологии, создания нормальных санитарных условий для всех работающих. В этих требованиях профсоюзы найдут необходимую поддержку партийных организаций.

При непосредственном участии профсоюзных организаций за последнее время осуществлен ряд мер по упорядочению заработной платы в строительстве, на шахтах Донбасса, на предприятиях черной металлургии, а также руководящих работников и специалистов совхозов. Однако недостатки в организации нормирования труда и заработной платы изживаются еще медленно. На некоторых предприятиях и стройках рост заработной платы обгоняет рост производительности труда, тогда как должно быть наоборот: рост производительности труда должен опережать повышение заработной платы, прокладывать ему дорогу.

Профсоюзные и хозяйственные органы должны постоянно совершенствовать системы оплаты труда рабочих, руководящих и инженерно-технических работников и служащих, добиваться, чтобы заработная плата, а также премиальная система являлись мощными рычагами материальной заинтересованности в увеличении выпуска продукции, повышении производительности труда, способствовали рентабельной работе цехов и предприятий, сверхплановому снижению себестоимости продукции и применению новой техники. Надо добиться, чтобы каждый рабочий знал свою норму выработки, расценки, тарифную ставку, имея ясное представление об исчислении своего заработка.

В связи с переходом в течение шестой пятилетки на сокращенный рабочий день профессиональные союзы должны активно участвовать в разработке и осуществлении мероприятий, направленных на то, чтобы этот переход сопровождался дальнейшим ростом производительности труда, был осуществлен без сокращения объема производства и уменьшения заработной платы рабочих и служащих.

Своей организаторской работой профсоюзы призваны активно способствовать успешному выполнению разработанной партией и правительством грандиозной программы жилищного и культурно-бытового строительства, шире развертывать соревнование между городами, стройками и предприятиями, энергичнее распространять опыт народной стройки, помогать индивидуальным застройщикам, взять под неослабный общественный контроль ход строительства и ремонта жилищ и культурно-бытовых учреждений, добиваясь улучшения качества и снижения стоимости строительных работ. Распределение жилой площади на предприятиях и в учреждениях должно производиться по совместному решению администрации и профсоюзных комитетов. Профсоюзы должны также участвовать в распределении жилой площади, строящейся местными Советами.

Профсоюзным организациям надлежит усилить влияние на работу предприятий торговли и общественного питания, взять их под неослабный контроль, участвовать в рассмотрении советскими и хозяйственными органами вопросов расширения сети столовых, буфетов и магазинов, добиваясь более правильного их размещения, повышения культуры обслуживания трудящихся, улучшения качества питания и удешевления его стоимости. Руководители хозяйственных организаций, предприятий и учреждений обязаны своевременно рассматривать предложения общественного контроля и принимать по ним необходимые меры.

Профсоюзы должны и впредь улучшать дело социального страхования, используя отпускаемые государством на эти цели огромные средства в интересах более полного удовлетворения потребностей трудящихся, обеспечить правильное распределение путевок в санатории и дома отдыха, усилить контроль за выполнением планов строительства лечебных, профилактических и детских учреждений.

Пленум ЦК КПСС считает необходимым, чтобы профсоюзы усилили контроль за деятельностью органов социального обеспечения, принимали участие в назначении пенсий рабочим и служащим по старости или инвалидности, проявляли повседневную заботу об их культурно-бытовом обслуживании, поддерживали с ними постоянную связь.

III

Об улучшении воспитательной и культурно-массовой работы профсоюзов

Советские профсоюзы, выполняя свою роль школы коммунизма, активно содействуют повышению социалистической сознательности рабочего класса и интеллигенции. При непосредственном участии профсоюзов создана широкая сеть культурно-просветительных учреждений на предприятиях, в совхозах и МТС, оказывается большая помощь трудящимся в повышении общеобразовательного и производственно-технического уровня. Более разносторонней стала забота профсоюзов о развитии художественной самодеятельности, физкультуры и спорта, о воспитании детей рабочих и служащих, об организации их отдыха.

Однако идейный уровень и размах воспитательной работы профсоюзов еще отстают от растущих запросов трудящихся. Культурно-массовая работа часто проводится в отрыве от практических задач коммунистического строительства и не охватывает еще значительной части рабочих и служащих. Профсоюзные организации недостаточно разъясняют рабочим, что в условиях социализма рост их материального благосостояния находится в прямой зависимости от производственных успехов, от повышения производительности труда каждого рабочего. Профсоюзные органы должны проявлять больше заботы о дальнейшем укреплении трудовой дисциплины, в борьбе с нарушителями дисциплины шире использовать силу общественного мнения.

Рабочие клубы, дома и дворцы культуры обслуживают миллионы трудящихся. Вместе с тем во многих из них производственно-техническая и естественно-научная пропаганда, популяризация передового опыта ведутся сухо, неинтересно, не уделяется необходимого внимания содержанию, идейному уровню художественной самодеятельности, мало проявляется заботы об организации культурного отдыха рабочих, служащих и их семей.

Пленум ЦК КПСС считает необходимым улучшить воспитательную и культурно-просветительную работу профсоюзов среди трудящихся, усилить борьбу против отсталых взглядов и настроений, развернуть пропаганду здорового быта. Профсоюзы должны воспитывать массы в духе советского патриотизма, социалистического интернационализма и дружбы народов, развивать у них чувство хозяина страны, поднимать ответственность перед Родиной за выполнение производственных планов, за технический прогресс, за дальнейшее развитие производительных сил общества и создание обилия материальных благ в стране. В этих целях необходимо шире разъяснять внутреннюю и внешнюю политику партии и правительства, вести пропаганду политических и научных знаний, максимально используя все имеющиеся средства и возможности клубов, библиотек, кино, радио, телевидения, художественной самодеятельности. Важной задачей профсоюзных организаций является широкая производственно-техническая пропаганда и помощь всем рабочим в повышении их культурно-технического уровня.

Обратить внимание профсоюзов на необходимость значительно улучшить работу по физическому воспитанию трудящихся, организации массовой физкультурной и спортивной работы непосредственно на предприятиях, в совхозах, МТС, учреждениях и учебных заведениях.

Одной из задач профсоюзов и комсомола является усиление работы среди молодежи. Они должны больше уделять внимания вопросам труда, отдыха и быта молодежи, а также организации культурно-массовой работы. Нужно воспитывать молодых рабочих и работниц в духе коммунистического отношения к труду и общественной собственности, в духе любви к своему предприятию, на славных традициях героического рабочего класса СССР, помогать в овладении избранной профессией и расширении культурного кругозора, оказывать поддержку обучающимся в заочных и вечерних учебных заведениях. К воспитанию молодежи надо шире привлекать кадровых рабочих, которые передавали бы юношам и девушкам не только свой производственный, но и жизненный опыт, предостерегали бы их от неправильных поступков.

IV

О повышении уровня организационной работы профсоюзов

В связи с перестройкой управления промышленностью и строительством, ликвидацией раздробленности руководства предприятиями между многочисленными министерствами и ведомствами профсоюзы осуществили ряд мер по улучшению своей организационной работы. Центр оперативного руководства местными профорганизациями перенесен в области, края и республики, значительно расширены права и обязанности советов профсоюзов, укрупнен ряд профсоюзов, ликвидированы некоторые лишние звенья аппарата.

Вместе с тем Пленум ЦК КПСС отмечает, что многие профсоюзные органы еще медленно перестраивают свою работу, далеко стоят от конкретных вопросов производства, мало занимаются живой организаторской работой. ВЦСПС слабо контролирует исполнение своих решений, мало уделяет внимания обобщению и распространению опыта профсоюзной работы.

В профсоюзных организациях имеют место нарушения демократии и норм профсоюзной жизни: нерегулярно созываются пленумы комитетов и советов профсоюзов, их роль как органов коллективного руководства нередко принижается. Имеются недостатки в подборе и воспитании профсоюзных кадров. Многие комитеты и советы профсоюзов не проявляют должной заботы о выдвижении на профсоюзную работу молодых, энергичных работников, хорошо проявивших себя на производстве и в общественной жизни, пользующихся доверием рабочих.

Пленум ЦК КПСС обязывает ЦК компартий союзных республик, крайкомы, обкомы КПСС, партийную группу ВЦСПС обеспечить повышение уровня организаторской работы профсоюзов, оказать практическую помощь советам профсоюзов в организации их деятельности по-новому.

В выполнении задач, стоящих перед профессиональными союзами, решающая роль принадлежит их первичным организациям. ВЦСПС, республиканские, краевые, областные советы и комитеты профсоюзов должны значительно улучшить руководство ими, оказывать повседневную помощь, добиваться, чтобы широкие массы видели в них близкие, родные организации, способные правильно выражать и отстаивать интересы трудящихся, проявлять заботу о всех сторонах их жизни и быта.

Пленум ЦК КПСС считает целесообразным расширить функции фабрично-заводских комитетов профсоюзов, имея в виду предоставление им права участвовать в разработке промфинпланов предприятий, в решении вопросов нормирования труда и организации зарплаты, осуществлять контроль за соблюдением трудового законодательства и выполнением коллективных договоров, высказывать свое мнение по кандидатурам, выдвигаемым на руководящие хозяйственные должности, не допускать увольнений рабочих и служащих без согласия фабзавместкома.

Работу профсоюзных организаций необходимо строить на основе строгого соблюдения норм профсоюзной жизни, развития самодеятельности и инициативы, развертывания критики и самокритики, обеспечения коллективности руководства, отчетности и выборности профсоюзных органов. Следует, чтобы ВЦСПС, центральные, областные комитеты и советы профсоюзов регулярно ставили доклады о своей работе на широкое обсуждение собраний и конференций членов профсоюзов. Нужно повысить роль общих профсоюзных собраний, обеспечить обсуждение на них важнейших вопросов производства, бытового и культурного обслуживания трудящихся. Руководители профсоюзных и хозяйственных органов обязаны принимать деятельное участие в собраниях, способствовать развертыванию критики и самокритики, внимательно прислушиваться к голосу рабочих и служащих и отчитываться о выполнении предложений, высказанных на собраниях.

Профсоюзные органы должны вносить во всю свою повседневную деятельность дух конкретности, деловитости и высокой ответственности за порученное дело. Необходимо продолжать работу по дальнейшему совершенствованию и удешевлению профсоюзного аппарата и приближению его к массам членов профсоюзов. Руководящие работники профсоюзов обязаны большую часть своего времени находиться на предприятиях и стройках, среди рабочих и служащих, проявлять максимум инициативы в деле улучшения организации производства, условий труда и быта рабочих.

Повышение уровня работы профсоюзов настоятельно требует коренного улучшения выдвижения и воспитания кадров. Прежде всего следует укрепить опытными, инициативными работниками советы профсоюзов и фабрично-заводские комитеты, смелее привлекать на руководящую работу новые, свежие силы из среды рабочих, женщин и молодежи. Профсоюзные работники должны неустанно повышать свою марксистско-ленинскую подготовку и деловую квалификацию.

V

Дальнейшее расширение международных связей советских профсоюзов

Профсоюзы СССР проводят значительную работу по расширению связей с профсоюзами зарубежных стран, укреплению единства и братской солидарности рабочего класса в борьбе за мир, демократию и социализм.

Принятые на Совещаниях представителей коммунистических и рабочих партий Декларация и Манифест мира открывают новые пути для дальнейшего развития и сплочения международного рабочего и профсоюзного движения.

Пленум ЦК КПСС считает, что советские профсоюзы должны и дальше активизировать свою международную деятельность, направляя главные усилия на преодоление раскола и достижение единства действий международного рабочего и профсоюзного движения в борьбе с угрозой новой войны, за прекращение испытаний ядерного оружия и полное его запрещение, за улучшение условий жизни и труда рабочего класса, за демократические свободы народов.

Задача советских профсоюзов — активно содействовать укреплению Всемирной федерации профсоюзов, как важнейшего центра, вокруг которого консолидируются прогрессивные силы мирового профсоюзного движения, расширению влияния и повышению авторитета ВФП и международных объединений отраслевых профсоюзов. Вместе с тем в борьбе за мир и жизненные интересы трудящихся ВЦСПС и отраслевые профсоюзы СССР должны расширять дружественные связи и сотрудничество с профсоюзами и трудящимися отдельных стран, в том числе с национальными профцентрами, примыкающими к реформистским, католическим и другим международным объединениям. Следует расширять контакты и сотрудничество с профсоюзами колониальных и зависимых стран, к каким бы международным объединениям они ни принадлежали.

Обратить внимание советских профсоюзов на необходимость дальнейшего укрепления братских связей и сотрудничества с профсоюзами Китая и других социалистических стран, взаимного обмена опытом их работы и их участия в государственном, хозяйственном и культурном строительстве.

Советские профсоюзы должны активнее и убедительнее популяризировать среди трудящихся зарубежных стран великие достижения рабочего класса СССР, пропагандировать преимущества социализма. Важнейшей задачей следует считать последовательное разоблачение лживых теорий так называемого «народного капитализма» и «сотрудничества труда и капитала», раскольнической деятельности реакционных профсоюзных лидеров, всемерно помогать международному профдвижению воспитывать трудящихся в духе классовой борьбы и пролетарского интернационализма. Необходимо, чтобы ВЦСПС организовал более глубокое изучение вопросов международного профсоюзного движения и ознакомление трудящихся СССР с жизнью и борьбой рабочего класса зарубежных стран.

VI

Об улучшении партийного руководства профсоюзами

Сила советских профсоюзов в том, что они руководствуются ленинской политикой Коммунистической партии, составляющей жизненную основу социалистического общества. Профессиональные союзы могут успешно выполнять стоящие перед ними задачи лишь при условии руководства со стороны партии, при ее помощи и поддержке.

В настоящее время, когда права местных профсоюзных органов значительно расширены, еще более возрастает ответственность партийных организаций за деятельность профессиональных союзов. Партийные комитеты должны усилить внимание профсоюзам, глубже вникать в содержание их работы, обеспечить еще более активное их участие в хозяйственном и культурном строительстве, во всей общественно-политической жизни страны.

Пленум ЦК КПСС отмечает, что некоторые партийные комитеты недооценивают возросшее значение и деятельность профсоюзов, не вникают в существо работы профсоюзных организаций, не проявляют необходимой заботы об укреплении их опытными, политически зрелыми работниками, недостаточно воспитывают хозяйственные кадры в духе строгого соблюдения советского законодательства о труде, не всегда поддерживают профсоюзные органы в их справедливых требованиях к хозяйственным руководителям.

Пленум ЦК КПСС обязывает ЦК компартий союзных республик, краевые, областные, городские, районные комитеты и первичные партийные организации улучшить руководство профсоюзами, заняться прежде всего выдвижением и воспитанием профсоюзных кадров, рекомендовать на ответственные посты в профсоюзные органы лучших, наиболее подготовленных, обладающих организаторскими способностями работников, пользующихся авторитетом у коммунистов и беспартийных. Для коммуниста, выдвинутого на профсоюзную работу, должно стать делом партийной чести обеспечить выполнение задач, стоящих перед профсоюзами, завоевать доверие массы товарищеским отношением к ней, заботливым удовлетворением ее нужд.

В руководстве профсоюзами партийным органам следует всегда учитывать, что профессиональные союзы являются беспартийными организациями рабочих и служащих, что вся их работа строится на базе широкой демократии, на основе методов убеждения и что по отношению к ним тем более недопустимы командование и мелочная опека. Партийные комитеты обязаны умело направлять деятельность профсоюзных органов, постоянно помогать им в выполнении своих функций, всячески поощрять и развивать самодеятельность и инициативу в их работе, принимать соответствующие меры к тем коммунистам-хозяйственникам, которые не считаются с профорганизациями и пытаются принизить их роль.

Имея в виду, что партия осуществляет свое влияние на всю деятельность профсоюзных организаций через коммунистов — членов профсоюзов, Пленум обязывает партийные комитеты повысить ответственность всех членов партии за работу в профсоюзах, улучшить практическую деятельность партийных групп, созданных в выборных профсоюзных органах в соответствии с Уставом КПСС. Своим активным участием в деятельности профсоюзов коммунисты должны добиваться всемерного улучшения их работы и тем самым повышать их роль в решении хозяйственно-политических задач.

* * *

Пленум ЦК КПСС выражает твердую уверенность, что советские профсоюзы, еще более повысив свою роль в государственном, хозяйственном и культурном строительстве, будут и впредь активно помогать партии в коммунистическом воспитании трудящихся, в мобилизации их творческих сил и энергии на успешное претворение в жизнь исторических решений XX съезда КПСС, на великое дело построения коммунистического общества.

Природные ресурсы—на службу Родине

Перспективы гидроэнергостроительства в Грузии

Огромными достижениями встретил советский народ 40-летие Великой Октябрьской социалистической революции. Об этих успехах и дальнейших грандиозных перспективах расцвета экономики нашей страны ярко было сказано в докладе тов. Н. С. Хрущева на юбилейной сессии Верховного Совета СССР.

Крупнейшие успехи достигнуты в советское время и в области электрификации, одной из движущих сил в развитии народного хозяйства и особенно тяжелой индустрии нашей страны.

Особую роль в развитии энергетики сыграло широкое использование богатейших гидроэнергетических ресурсов. Выработка гидроэнергии, составлявшая на рубеже первой пятилетки менее полумиллиарда киловатт-часов, к концу 1956 года достигла более 29 миллиардов киловатт-часов. Гидроэнергетика, удельный вес которой в энергобалансе страны с каждым годом все больше возрастает, позволила сэкономить стране многие миллионы тонн топлива.

За годы Советской власти большие работы в области энергостроительства были выполнены и в Грузии. Построены ряд районных гидроэлектрических и тепловых электростанций, несколько сот сельских и других малых гидроэлектростанций, сотни километров высоковольтных линий электропередачи, подстанции и т. д. Подведена мощная энергетическая база под народное хозяйство республики. Однако энергостроительство все еще отстает по темпам от развития народного хозяйства, и республика на протяжении ряда лет испытывает недостаток в электроэнергии.

Это положение необходимо в полной мере учесть при составлении перспективного плана развития энергетики Грузинской ССР. План должен быть построен с учетом полного удовлетворения потребности в электроэнергии при наличии определенных резервов мощности в энергосистеме, он должен предусматривать опережающее развитие энергетики, как об этом неоднократно указывалось в решениях Коммунистической партии и Советского правительства.

План развития каждого экономического района должен базироваться как на максимальном использовании разнообразных местных ресурсов, так и на широкой производственной кооперации с другими экономическими районами страны.

Следует отметить, что за последнее время в энергетике Закавказья произошли значительные изменения. В Армянской ССР в связи с задачами ирригации и с желанием сохранить Большой Севан меняется схема использования этого озера, в связи с чем пересматриваются в сторону некоторого снижения регулирующая роль и годовая выработка Севано-Разданского каскада. В Азербайджанской ССР выявлены крупные месторождения естественного газа, на базе которых предполагается построить мощные тепловые электростанции. В Грузинской ССР выявлены возможности сооружения новых мощных регулирующих и зарегулированных гидроэлектростанций. Учет всех этих факторов вносит определенные изменения в направление развития энергостроительства как отдельных экономических районов, так и всего Кавказа в целом.

В настоящее время Институт энергетики Академии наук Грузинской ССР совместно с институтами энергетики Академий наук Азербайджанской ССР и Армянской ССР, а также Дагестанским филиалом Академии наук СССР изучает проблему объединения энергетических систем Кавказа с целью составления перспективного плана развития энергетики. Аналогичная работа для более близкого периода выполняется и Тбилисским отделением института «Гидроэнергопроект» совместно с Азербайджанским и Армянским отделениями этого института.

Результаты разработки данной проблемы позволяют сделать определенные выводы о путях перспективного развития энергостроительства в Грузии в условиях объединения энергетических систем смежных с ней республик, с учетом отмеченных выше новых факторов, возникших в энергетике Закавказья.

Следует подчеркнуть, что за последнее время, в связи с развитием ядерной энергетики и улучшением экономических показателей тепловых электростанций, некоторые специалисты, исходя из больших капиталовложений и длительных сроков, связанных со строительством гидроэлектростанций, ставили под сомнение целесообразность усиленного развития гидроэнергостроительства в нашей стране.

Развернувшаяся дискуссия вскрыла ошибочность этих утверждений и показала, что в районах, богатых гидроэнергоресурсами, дальнейшее развитие энергетики должно базироваться в основном на усиленном развитии гидроэнергостроительства.

Всестороннее рассмотрение вопроса показывает, что значительные капиталовложения, необходимые для строительства гидроэлектростанций, быстро окупаются большой производительностью труда на ГЭС, которая в несколько раз выше производительности труда на тепловых электростанциях. Расчеты показывают также, что дополнительные трудовые затраты при строительстве гидроэлектростанций, по сравнению с тепловыми, компенсируются экономией при эксплуатации примерно в 2—4 года.

Подсчеты показывают, например, что РионГЭС и ЗаГЭС за время работы многократно окупили себя. Гидроэлектростанции системы Грузэнерго сэкономили республике за время их работы более 20 миллионов тонн угля. Эта экономия после ввода в действие строящихся гидростанций составит ежегодно около 2,5 миллиона тонн.

Причины некоторых затруднений в электроснабжении Грузии следует искать не в недостатках гидроэлектростанций как источника электроэнергии, а в постановке дела освоения гидроэнергетических ресурсов, в диспропорции между ростом электропотребления и способами использования водной энергии.

Современные масштабы электропотребления республики настоятельно требуют отказа от строительства большого количества маломощных сезонных гидростанций и перехода на строительство более эффективных крупных гидростанций.

По имеющимся наметкам, в ближайшие годы предполагается приступить к строительству крупных гидростанций на р. Риони, своевременный ввод в действие которых позволил бы полностью удовлетворить потребности республики в электроэнергии. Однако начало строительства этих станций в свою очередь во многом зависит от своевременного ввода в действие строящихся гидроэлектростанций.

Большой интерес приобретает также изучение вопроса о строительстве в Грузии тепловых электростанций на естественном газе. В связи с постройкой газопровода Карадаг—Тбилиси, естественно, возникает вопрос об использовании избытка газа как на действующих тепловых электростанциях, так и для строительства новой мощной тепловой электростанции на газе в Тбилиси. Это мероприятие позволило бы ликвидировать дефицит в электроэнергии до ввода в действие новой крупной гидроэлектростанции.

Возникает вопрос: можно ли получить в Грузии гидроэнергию в большом количестве по низкой себестоимости? На этот вопрос следует ответить только положительно, однако при условии существенного улучшения у нас дела планирования, проектирования и строительства гидростанций.

В связи с быстрым развитием за последнее время гидротехнического строительства резко изменились условия использования водной энергии. Современная техника позволяет строить эти сооружения дешево и быстро даже в геологических условиях, которые раньше считались непреодолимыми.

Работами, проведенными на конкретных примерах использования участков водотоков Риони, Ингури, Цхенис-Цхали и других рек, доказано, что в Грузии имеются большие возможности для строительства крупных особо эффективных гидростанций, обеспечивающих отпуск качественной энергии при исключительно низкой себестоимости.

К сожалению, мы до сего времени не имеем надежных данных по использованию ряда крупных рек республики. Значительная же часть имеющихся материалов в немалой степени устарела и требует пересмотра в свете современных прогрессивных методов использования водной энергии.

В первую очередь следует пересмотреть отвергнутые ранее по геологическим условиям весьма выгодные места для сооружения высоких плотин на р. Риони у с. Цеси, на р. Цхенис-Цхали у районного центра Цагери и другие. Если дальнейшие исследования подтвердят возможность постройки в этих местах высоких арочных плотин, то сооружаемые при них крупные гидростанции будут уникальными по своим энерго-экономическим показателям.

Составление научно-обоснованных технических схем использования водотоков необходимо производить с учетом широкого использования современных достижений науки и техники, при тесном содружестве проектных и научных организаций.

В связи с объединением энергетических систем Кавказа одной из важнейших задач при составлении планов энергостроительства является рациональное освоение энергетических ресурсов экономических районов Кавказа. Достойное место в этих планах должно быть отведено широкому использованию богатейших ресурсов гидроэнергии Грузии.

Интересы дальнейшего развития народного хозяйства, в особенности интересы развития промышленности Грузинской ССР, требуют существенного повышения эффективности гидроэнергостроительства.

Эта задача будет успешно решена, если научные, проектные и строительные организации республики, используя современные достижения науки и техники, тщательно изучат наши богатейшие возможности крупного гидроэнергостроительства, выявят и в короткие сроки создадут новые высокоэффективные гидростанции.

П. ШЕНГЕЛИЯ,
директор Института энергетики Академии наук Грузинской ССР, доктор технических наук.

К 37-й годовщине установления Советской власти в Грузии

4. В АСПИНДЗСКОМ РАЙОНЕ

Новые времена—новая жизнь

БОЛЬШИЕ ПЕРЕМЕНЫ, происшедшие в жизни трудящихся Грузии после установления Советской власти, видны и на примере нашего Аспиндзского района. Мог ли раньше аспиндзский крестьянин мечтать о том времени, когда хозяевами на селе будут не помещик и кулак, а садовод и доярка, когда все земли будут переданы колхозам в вечное и безвозмездное пользование. И вот это время настало. Советская власть открыла новую страницу в жизни аспиндзского крестьянина.

Новые времена — новая жизнь. И для того чтобы понять, как меняется жизнь людей в нашем районе, не надо забираться в далекие времена. Достаточно посмотреть, какие перемены произошли за последние годы. Обратимся к цифрам, и перед нами откроется отрадная картина.

Посмотрим, как возрастают денежные доходы колхозов района. По сравнению с 1953 годом, в 1956 году они увеличились на 3 миллиона и составили около 7 миллионов рублей. А вот вам один только колхоз имени Цулукидзе. В 1953 году его денежные доходы составили 250 тысяч рублей, а через три года— 700 тысяч рублей.

Ну, а раз у колхоза больше доходов, значит и колхозники живут зажиточнее, значит полновеснее у них трудодни.

Возьмем для примера колхозника Г. Беридзе. Авансом на трудодни он получил 6 тысяч рублей деньгами и 5 тонн зерна. Или вот член колхоза имени Ленина села Хизабавра В. Мекошвили. Он получил авансом на трудодни 4 тонны зерна и другие продукты. Список этот можно было бы продолжить, но ведь дело не только в том, насколько он окажется длинным, а в том, что все наши труженики стали уважаемыми на селе людьми — чабан А. Беридзе и садовод И. Цинцадзе, виноградарь П. Буцхрикидзе и механизаторы О. Аспанидзе и В. Акопян, и многие, многие другие. Уважение односельчан они завоевали своим трудом — упорным и самоотверженным.

В нашей стране так уж повелось: зажиточная жизнь приносит перемены и в культурном облике городов, селений и самих людей. А вот другие данные. До установления Советской власти большинство населения у нас было неграмотным. Одна школа и два учителя—это была основная культурная сила на селе. А сейчас в Аспиндзском районе неграмотность полностью ликвидирована, и теперь у нас 6 средних, 9 семилетних и 7 начальных школ, в которых работают 266 учителей и учатся 2.424 школьника. Только в одном селе Дамала имеется 21 учитель и 312 учащихся.

К этому хочется еще добавить: до установления Советской власти в районе не было ни одного культурно-просветительного учреждения. Сейчас же работают Дом культуры, 16 сельских клубов, 14 библиотек и читален, в которых собрано около 90.000 экземпляров книг.

В прошлом аспиндзский крестьянин не имел даже представления о кино. Сейчас у нас есть 6 киноустановок.

Вот и судите сами, как изменилась жизнь в нашем районе.

Л. ИСАКАДЗЕ,
председатель исполкома Аспиндзского райсовета депутатов трудящихся.

ЗАЖГЛИСЬ ЛАМПОЧКИ ИЛЬИЧА

Аспиндзские колхозники почти полностью электрифицировали свои селения. В связи с тем, что в районе построена Хертвисская гидроэлектростанция, 20 колхозов из 22 получили электрический свет. Электрифицирована также Аспиндзская машинно-тракторная станция.

Лампочки Ильича зажглись не только в домах колхозников. Теперь во многих колхозах электрифицированы трудоемкие сельскохозяйственные работы на животноводческих фермах, на молотильных и зерноочистительных пунктах. Электричество приводит в движение мельницы, лесопильные машины.

В скором времени электропровода протянутся в селения Рустави и Индуса, и тогда Аспиндзский район станет районом сплошной электрификации.

Целебные источники

С незапамятных времен известны целительные свойства аспиндзских минеральных источников. Бывало за тридевять земель приходили сюда люди, надеясь получить исцеление. Но не каждому доступны были знаменитые аспиндзские бани. До установления Советской власти они принадлежали частному лицу, и простой люд довольствовался открытыми источниками, бьющими из-под земли.

В этих кроватках лежат самые молодые граждане Аспиндзы. На снимке: акушерка Т. Шотадзе в родильном отделении районной больницы.

Теперь водолечебница стала народным достоянием, и пользоваться ею может каждый нуждающийся. Возле водолечебницы выстроена благоустроенная гостиница.

Кто раньше знал, что есть на земле такое местечко Аспиндза? А теперь здесь можно встретить людей, приехавших из Москвы, Ленинграда, Фрунзе, Еревана, Кишинева и многих других городов страны.

Ныне здесь построено пять ванных зданий, и аспиндзские воды исцеляют советских людей от многих недугов.

Летом этого года здесь побывало 3.500 человек.

В Аспиндза геологи ведут изыскательные работы. Обнаружены новые минеральные источники.

П. ДЖАНАШВИЛИ,
врач.

На снимке (слева направо): заведующая мастерской В. Хубашвили, тракторист В. Иванидзе и бригадир тракторной бригады В. Зедгенидзе проверяют мотор на испытательном стенде.

Фото В. Тархова.

БОЛЬШИЕ ПЕРЕМЕНЫ

Если вы не были у нас несколько лет, то не узнаете сегодняшнюю Аспиндзу. Некогда захолустная деревушка превратилась в благоустроенный районный центр. Улицы заасфальтированы, вдоль тротуаров высажены деревья и декоративные растения, установлены лампионы. Появились новые здания — двухэтажный административный дом, Дом культуры, больница, аптека.

Никогда не было в Аспиндза такого строительства, как теперь. Настало время, когда и поселки покрылись лесами новостроек. Сейчас здесь строится двухэтажный жилой дом для рабочих и служащих на 12 квартир, дом для учителей.

Широкий размах приобрело в Аспиндза индивидуальное строительство. Разве это не показательно, что за последнее время 62 семьи рабочих и служащих построили себе одноэтажные и двухэтажные дома? А сейчас строится еще 15 домов.

В будущем году в Аспиндза будет проложен новый водопровод.

С. ГАЛАНДЯН.
(Корр. «Зари Востока»).

Пещерный город Вардзиа

На территории нынешнего Аспиндзского района во многих местах встречаются пещеры, высеченные в огромных скалах. Среди этих пещер особое место занимает жемчужина исторических памятников Грузии — Вардзиа.

С каждым годом Вардзиа привлекает все больше и больше посетителей. Сюда приезжают экскурсанты не только со всех концов страны, но и из многих зарубежных стран. Теперь тут открыта туристская база. Только в этом году Вардзийский монастырь осмотрело около 10.000 человек.

В. АЛЕЛИШВИЛИ,
лектор-консультант.

ХРОНИКА

● Раньше в Аспиндза было лишь несколько кустарных мастерских. Сейчас здесь имеются лесопильный и лимонадный заводы, комбинат местной промышленности.

● Новая библиотека открыта в Аспиндзской МТС, в книжном фонде которой уже имеется свыше 1.000 экземпляров художественной, политической и сельскохозяйственной литературы.

567 ЖИЛЫХ ДОМОВ

Для того чтобы узнать, какое жилищное строительство идет в Аспиндзском районе, надо побывать не только в районном центре, но и в селениях. За последние 8 лет колхозники построили себе 567 одноэтажных и двухэтажных жилых домов. Сейчас строится еще 48 домов.

Особенно большой размах получило строительство домов в селениях Дамала, Хизабавра, Ота.

1.500.000 рублей ассигновано колхозникам на строительство по долгосрочным кредитам: им отпущено большое количество леса, цемента, шифера и других строительных материалов.

Аспиндза. Новый Дом культуры. Фото В. Тархова.

ЛИТЕРАТУРА и ИСКУССТВО

Замечательный армянский художник-реалист

(100 ЛЕТ СО ДНЯ РОЖДЕНИЯ Г. БАШИНДЖАГЯНА)

В 1857 г. в маленьком грузинском городке Сигнахи родился Георг Захарович Башинджагян, основоположник пейзажного жанра в армянской живописи.

В 1883 году молодой художник окончил курс в Петербургской Академии художеств, получив награду за выпускную работу «Березовая роща». Во время учебы в Петербурге сильное воздействие на Башинджагяна оказали И. К. Айвазовский, А. И. Куинджи и другие русские художники-пейзажисты, воспитавшие в нем любовь к реалистическому изображению природы.

Башинджагян много работал в Италии и Швейцарии, но постоянным местом жительства для него был Тифлис. Здесь на выставках широко были представлены его картины, которых за 42 года он написал свыше 2.000. Картины художника построены композиционно хорошо, в них чувствуется простор, настроение и хорошая реалистическая школа.

Художник тесно был связан с «Передвижниками», с их реалистическими традициями и за это нередко подвергался нападкам приверженцев антинародной теории «искусства для искусства».

Преобладающим жанром, в котором работал Башинджагян, был пейзаж.

В его внешне скромных, но всегда мастерских по исполнению произведениях чувствуется глубокое проникновение в природу родного ему края.

Характерные качества лучших пейзажей Башинджагяна—это широкий охват картин природы, умение глубоко и художественно-правдиво запечатлеть ее. Картины художника пронизаны солнцем, воздухом, светом.

Башинджагян с одинаковым увлечением пишет как пейзажи Восточной Грузии, так и колоритные панорамы родной Армении. В числе лучших его работ — «Севанское море», «Дождливый день на Севане», «Арарат», «Алазанская долина», «Дарьяльское ущелье», «Полная тишина», «Кура ночью», «Виды Сигнахи», «Виды Ахалциха», «Виды Ахалкалаки» и много других.

Талантливый армянский художник тесно был связан с передовой грузинской интеллигенцией не только дружескими, но и творческими узами. Помимо живописи Башинджагян занимался литературой; писал преимущественно рассказы, в которых уделял много места не только описаниям природы (Башинджагян утверждал, что язык поэта дополняет то, что не в состоянии изобразить кисть живописца), но и ярко, правдиво отображал быт.

Г. Башинджагян был прекрасным знатоком грузинского языка и сотрудничал как в армянской, так и в грузинской периодической печати.

Он много внимания уделял молодым армянским и грузинским художникам, оказывал помощь неимущим студентам.

Г. Башинджагян был тесно связан с основоположниками грузинского реалистического искусства — Г. Габашвили, А. Мревлишвили, Я. Николадзе, М. Тоидзе, принимал активное участие в художественной жизни Грузии, а также в деятельности «Общества поощрения изящных искусств на Кавказе».

Г. Башинджагян сыграл большую роль в упрочении в армянском национальном искусстве классического реализма. Его картины представляют большую художественную ценность.

Ш. МАМАЛАДЗЕ,
заслуженный деятель искусств Грузинской ССР.

„УЛЬЯНОВСКИЕ ДНИ"

Издательство «Сахелгами» выпустило сборник стихов поэта Кале Бобохидзе «Ульяновские дни. (Лирические эпизоды из жизни Ленина)».

Книга состоит из трех частей. Открывают ее стихи, проникнутые искренностью и большой, неподдельной любовью к великому вождю народов В. И. Ленину.

Выделяются стихи «Ульяновск», «Ленин», «У портрета незнакомого комсомольца», «Я испил прозрачной воды Свияги» и другие. Поэт сумел воссоздать в лирических интонациях светлый образ вождя революции:

Он с юных лет
пошел грозе навстречу,
Им вся история
повернута была,
Под звон кандальный
и под свист картечи
На светлый путь,
на смелые дела.

Но главным образом поэт писал о Ленине — самом «человечном человеке», рассказал о некоторых событиях его детских и юношеских лет.

Вторую часть книги составляют «Новые картины» — цикл лирических стихотворений.

Заключают книгу переводы произведений поэтов братских республик.

Тираж книги 5.000 экземпляров. Цена 1 руб. 25 коп.

Навстречу Декаде литературы и искусства Грузии

У композитора Ш. Мшвелидзе

Недавно в Москве, в Колонном зале Дома союзов, празднично-величаво прозвучала «Торжественная увертюра», посвященная 40-летию Великого Октября. Автор этой увертюры — Шалва Михайлович Мшвелидзе.

Незадолго до этого композитор написал «Индийскую сюиту», мелодичная, задушевная музыка которой покорила сердца не только советских слушателей — она имела успех и в городах Индии.

Богатый материал грузинскому композитору дали концерты бирманских артистов, которые не так давно побывали в Тбилиси. Теперь Ш. Мшвелидзе с увлечением работает над большим циклом музыкально-симфонических картин на бирманские темы, которые задуманы глубоко поэтично. Первая часть будет называться «На просторах Бирмы». Эта часть, как более спокойная, сменяется «Женским лирическим танцем». Затем следуют «Перед великой пещерой» и «Свадебный танец «Ози».

Но и это не является основной работой Шалвы Михайловича.

— Мое самое большое желание написать оперу по роману Константинэ Гамсахурдиа «Десница великого мастера», — сказал композитор. — Меня вдохновляет образ героя этого романа—талантливого ваятеля, строителя Светицховели, и его прекрасной возлюбленной Шорэны. Занимают меня загадочная и своеобразная личность царя Георгия I, завистливый и коварный Парсман. Я очень волнуюсь за свою оперу, как, читая, волновался за судьбы героев этого романа.

А как встречает Шалва Михайлович Декаду грузинского искусства и литературы в Москве? Во время Декады будут исполнены симфоническая поэма «Миндиа» по Важа Пшавела и третья симфония — «Самгори».

Композитор готовит и кантату, которой откроется первый торжественный вечер Декады в Большом театре Союза ССР и которая будет исполняться всеми хоровыми и оркестровыми коллективами, а также всеми солистами — участниками Декады...

Шалва Мшвелидзе — профессор Тбилисской консерватории. Для воспитания молодежи он не жалеет ни знаний, ни сил. Вскоре на грузинском языке будет издан его труд по теории музыки «Руководство по инструментовке». Книга состоит из более чем 25 печатных листов.

Шалва Михайлович — музыкант многогранный, разносторонний; круг его интересов обширен, увлекателен. А это берет свое начало от той большой и искренней любви композитора к своей Родине и людям, которой пронизаны все его произведения.

Г. КАНКАВА.

Спектакли горийского театра в Тбилиси

На днях в помещении театра имени Грибоедова состоялся спектакль Горийского драматического театра имени Г. Эристави «Цицамури». Пьеса, написанная драматургом Г. Нахуцришвили, отображает жизнь и деятельность великого грузинского писателя Ильи Чавчавадзе. Спектакль поставлен режиссером Г. Себискверадзе, художник В. Арчуадзе, музыка написана композитором А. Чорголашвили. Роль Ильи Чавчавадзе исполнил артист И. Осадзе. Спектакль был тепло принят зрителем.

Горийский театр придерживается полезной традиции показывать свои лучшие постановки на сценах столицы Грузии.

— Примерно в марте—апреле будущего года, — сказал в беседе с корреспондентом «Зари Востока» главный режиссер театра Ш. Карухнишвили, — наш коллектив приедет в Тбилиси на 20-дневные гастроли. Мы привезем 10 своих лучших постановок.

Важное средство повышения урожайности чайного листа

За последние пять лет урожайность такой важной культуры, как чай, в республике не только не повышалась, но даже снизилась.

Руководители некоторых чайных хозяйств и МТС, отдельные чаеводы объясняют это, главным образом, неблагоприятной погодой — засухой. Но дело не только в засухе. Науке и практике известны средства борьбы с засухой. Для ежегодного получения устойчивых урожаев во всех районах, возделывающих чай, необходимо, прежде всего, внедрить правильную систему обработки почвы, при которой осадки почти полностью проникают в почву. Глубина промачивания почвы, главным образом, зависит от ее обработки. На чайных плантациях, где рыхление не проводится, дождевые воды почти не проникают в землю. Чем почва рыхлее, тем глубже и лучше впитывает она влагу.

Наблюдения показывают, что основная масса деятельных корней чайного куста развивается в рыхлом, обработанном слое. Между тем на подзолистых почвах с близким расположением слоя ортштейнов растения не могут развивать мощную корневую систему. Кроме того, из года в год нижние слои почвы на чайных плантациях все больше и больше уплотняются. Все это вызывает постепенное снижение урожайности. К сожалению, чаеводы республики не применяют глубокого рыхления почвы, да и в агроправилах по культуре чая это мероприятие не предусмотрено. Между тем периодическое глубокое рыхление почвы на плантациях может стать одним из мощных средств повышения урожайности.

В начале апреля нынешнего года Государственным институтом механизации и электрификации сельского хозяйства (ГИМЭ) был поставлен опыт в Цаленджихском чайном совхозе (директор А. Кварацхелия). Цель опыта—изучить эффективность нового способа обработки чайных плантаций (глубокое рыхление междурядий), инициаторами которого были старший научный сотрудник ГИМЭ Д. Усеинашвили и инженер-механик треста чайных и цитрусовых совхозов Г. Месхи. На плантации площадью около семи гектаров было проведено безотвальное рыхление междурядий на глубину более 50 сантиметров глубокорыхлителем «ГР-60», который по предложению и при непосредственном участии инициаторов опыта был сконструирован и построен Государственным специальным конструкторским бюро по чаю (ГСКБ).

Большой интерес к этому делу проявляли директор А. Кварацхелия, главный агроном А. Мания, управляющий первым агроотделением М. Каладзе, бригадир М. Самушия и другие работники совхоза. Хотя опыт рассчитан на три года, но уже сейчас можно сказать, что только применение глубокого рыхления почвы значительно повысило урожайность: с каждого гектара опытного участка собрано на 456 килограммов сортового чайного листа больше, чем с гектара на контрольной делянке. Эффективность глубокого рыхления была бы еще выше, если бы не градобитие в начале июля, причинившее большой ущерб чайным кустам. Кроме того, есть основание предполагать, что новый способ обработки даст больший эффект, если его применить в осенне-зимний период.

Как показали испытания, машина «ГР-60» может не только глубоко рыхлить почву, но и одновременно вносить минеральные удобрения в жидком виде и производить кротование (устройство дренажа). Коллегия республиканского Министерства сельского хозяйства, заслушав в сентябре вопрос о новом способе обработки чайных плантаций, отметила, что предложенный тт. Усеинашвили и Месхи и изготовленный ими глубокорыхлитель «ГР-60» имеет большое значение в деле повышения урожайности чайных плантаций.

Постановление коллегии предусматривает важные мероприятия, которые должны ускорить внедрение в производство новой машины. К сожалению, нужно отметить, что по вине некоторых организаций выполнение ряда пунктов постановления находится под угрозой срыва, если уже не сорвано. Например, ГСКБ поручалось изготовить в четвертом квартале текущего года пять глубокорыхлителей, составить рабочие чертежи новой машины и передать их заводу Тбилсельмаш для изготовления опытных образцов к 1 ноября 1957 года. Между тем ГСКБ даже не приступало к составлению проекта. Всесоюзный научно-исследовательский институт чая и субтропических культур (ВНИИЧиСК) не представил в Министерство план и методику проведения производственных испытаний глубокорыхлителя, хотя коллегией был установлен срок—5 октября с. г.

Директорам ВНИИЧиСК (Д. Гамкрелидзе) и ГИМЭ (С. Вачеишвили) предложено внести в тематические планы работ на 1958—59 гг. изучение глубокорыхлителя.

Нужно с большим вниманием отнестись к составлению этих планов и привлечь к этому делу работников других научно-исследовательских институтов.

Республиканское министерство приняло хорошее постановление, но персонально никому из работников своего аппарата не поручило проверку исполнения намеченных в нем мероприятий. Надо же кому-нибудь следить за тем, как осуществляются важные решения?

Н. ЯРОВ,
агроном.

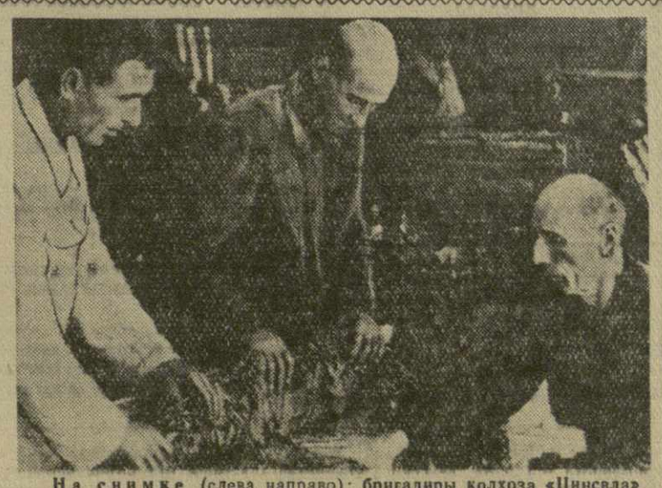
На снимке (слева направо): бригадиры колхоза «Цинсвла» Очамчирского района Г. Цаава и М. Гагуа сдают табак урожая 1957 г. приемщику табачно-ферментационного завода Д. Званбая.

Нет, это не мелочи!

О НЕДОСТАТКАХ В КУЛЬТУРНОМ ОБСЛУЖИВАНИИ ШАХТЕРОВ ТКИБУЛИ

За годы Советской власти неузнаваемо изменил свой облик город грузинских шахтеров Ткибули. Когда-то глухой заброшенный городок украшают новые жилые дома, клубы, библиотеки, скверы; многие улицы покрыты асфальтом. Река Ткибула в черте города заключена в подпорные стены. Недавно в Ткибули закончено строительство административного дома и четырехэтажного здания гостиницы. Подходит к концу сооружение многоквартирного жилого дома; в будущем году ткибульцы получат Дворец культуры и Дворец пионеров, еще одну среднюю школу, летний театр.

Ткибульские шахтеры имеют все возможности жить культурно и благоустроенно, ежегодно на эти цели выделяются большие средства, но используются они очень и очень плохо.

Ежегодно профсоюзная организация каждой шахты заключает с администрацией коллективный договор, в котором предусмотрено улучшение культурно-бытовых условий шахтеров. Нельзя сказать, что эти договоры не претворяются в жизнь, но вот многие пункты договоров остаются невыполненными. Для примера возьмем вопрос о снабжении топливом жилищ шахтеров. Администрация шахты обязана обеспечить доставку топлива с помощью своего транспорта, но это обязательство существует только на бумаге. Поэтому шахтеры вынуждены, переплачивая втридорога, нанимать транспорт и доставлять себе топливо.

Ткибульское жилищно-строительное управление не выполняет планов жилищного строительства. Например, в этом году шахтеры недополучили более 1.500 квадратных метров жилой площади.

Жилищно-коммунальные отделы шахт плохо занимаются капитальным и текущим ремонтом домов. Правда, выделенные средства осваиваются почти полностью, но качество работ весьма невысокое. Отремонтированные здания надо вновь ремонтировать, крыши многих домов протекают.

Многими существенными недостатками страдает и культурно-массовая работа среди шахтеров.

На шахтах имени Ленина и имени Сталина средства, выделенные на эти цели, за 10 месяцев нынешнего года освоены лишь наполовину.

Редко здесь устраиваются экскурсии для шахтеров. Объясняется это тем, что профсоюзные организации шахт проявляют чрезмерную «бережливость» при расходовании своих денег. На шахте имени Ленина состоялись только две загородные экскурсии вместо пяти. А на шахте имени Сталина все экскурсии были проведены за счет самих экскурсантов.

Плохо работают клубы города шахтеров. Проводимые здесь вечера отдыха и концерты не удовлетворяют возросших культурных запросов ткибульцев. Происходит это потому, что клубы не имеют актива, и почти вся работа ведется силами штатных работников. Нет у нас ни хорошего театрального коллектива, ни ансамбля песни и пляски, а ведь лет 15—20 тому назад ткибульская художественная самодеятельность славилась по всей республике. Большим успехом у шахтеров пользовался оркестр грузинских народных инструментов, но, к сожалению, он тоже распался. Районному комитету партии давно следовало бы заинтересоваться судьбой самодеятельных коллективов и навести в этом деле порядок. Здесь же следует отметить, что Кутаисский и Чиатурский театры, призванные обслуживать город шахтеров, ставят у нас спектакли редко.

Страдает серьезными недостатками и кинообслуживание населения Ткибули. Новые фильмы наши киноустановки получают с большим опозданием.

Горисполкому давно следовало бы заняться нуждами городской библиотеки и книжного магазина. Эти учреждения культуры работают слабо прежде всего из-за отсутствия благоустроенных помещений. Нужно перевести библиотеку и магазин из старого города в новый, где в основном проживают шахтеры и инженерно-технические работники. Их можно разместить в нижнем этаже жилого дома, расположенного поблизости от гостиницы.

Труженики Ткибули с каждым днем наращивают темпы добычи угля. Они стремятся работать как можно лучше и производительнее, чтобы дать предприятиям республики тысячи тонн сверхпланового топлива.

Очень жаль, что мало внимания уделяется культурному обслуживанию шахтеров, лучшей организации их досуга. Ведь после того, как хорошо отдохнешь, работается веселее и легче.

И. ОРДЖОНИКИДЗЕ, забойщик шахты имени Сталина,
И. РИЖАМАДЗЕ, проходчик шахты имени Ленина.

Советские предложения соответствуют основным принципам внешней политики Индонезии

ДЖАКАРТА, 17 декабря. (ТАСС). Газета «Хариан ракьят» горячо приветствует предложения, содержащиеся в Послании Председателя Совета Министров СССР Н. А. Булганина президенту Эйзенхауэру и главам правительств других стран.

Газета отмечает важное политическое значение этих посланий в связи с тем, что страны—участницы НАТО усиливают свою деятельность, представляющую «прямую угрозу для стран, проводящих миролюбивую политику». Газета резко критикует доктрину так наз. «взаимозависимости», предложенную на обсуждение нынешней сессии Совета НАТО. Суть вышеупомянутой доктрины, пишет «Хариан ракьят», сводится к тому, что «все экономические и военные ресурсы стран — участниц НАТО должны быть использованы для целей подготовки войны».

ОГРОМНЫЙ УСПЕХ СОВЕТСКОЙ ВЫСТАВКИ „АТОМНАЯ ЭНЕРГИЯ В МИРНЫХ ЦЕЛЯХ“

БУДАПЕШТ, 16 декабря (ТАСС). В течение месяца в Будапеште демонстрировалась советская выставка «Атомная энергия в мирных целях». Выставка пользовалась исключительно большим успехом у трудящихся столицы. За 30 дней ее посетило свыше 50 тысяч человек.

Советская наука служит делу мира, служит всему человечеству — такова основная мысль многочисленных записей в книге посетителей выставки.

«Я рад, — пишет житель Будапешта Дьердь Миксат, — что познакомился на этой выставке с огромными достижениями советской науки, и убежден, что советская наука всегда будет последовательно служить прогрессу человечества».

Газета „Монд“ о сессии Совета НАТО

ПАРИЖ, 16 декабря (ТАСС). Касаясь сессии Совета НАТО, газета «Монд» подчеркивает наличие разногласий между ее участниками, которые обнаружились уже «в начальных позициях различных делегаций». В частности, газета отмечает, что позиция делегации США, для которой «основной проблемой является восстановление стратегического равновесия, подорванного выходом на арену советского межконтинентального оружия», резко отличается от позиции представителей других стран.

По словам газеты, внимание делегаций западных стран в НАТО все больше привлекают предложения Советского правительства. По ее мнению, Совет НАТО должен проявить стремление к переговорам. В противном случае этот союз «ничего не добьется и будет вынужден бессильно наблюдать упадок своего влияния во всем мире...»

«Монд» подчеркивает, что на сессии Совета НАТО «возрастает стремление не отказываться от переговоров с Востоком».

Пино маневрирует...

СТАТЬЯ В ИТАЛЬЯНСКОЙ ГАЗЕТЕ

РИМ, 17 декабря (ТАСС). Газета «Паэзе сера» в корреспонденции из Парижа сообщает, что, согласно утверждениям американских кругов во французской столице, США уже получили согласие Франции на создание на французской территории американских баз атомного оружия и управляемых снарядов. Это согласие было дано от имени французского правительства министром иностранных дел Пино во время его поездки в Вашингтон.

Согласно сообщению газеты, Пино просил государственного секретаря США держать в секрете достигнутое соглашение до тех пор, пока по этому вопросу не будет принято соответствующее решение в НАТО.

На сессии Совета НАТО

ДЕЛЕГАЦИЯ США ДОБИВАЕТСЯ ОДОБРЕНИЯ СВОИХ ВОЕННЫХ ПЛАНОВ

ПАРИЖ, 17 декабря. (ТАСС). Совет Североатлантического союза (НАТО) заседает при закрытых дверях. Тем не менее выступления генерального секретаря НАТО Спаака на пресс-конференциях, а также сообщения агентств и печати позволяют составить представление о том, что происходит на сессии.

На состоявшемся вчера во второй половине дня закрытом заседании делегация США внесла свои военные предложения. Суть этих предложений изложил государственный секретарь Даллес, тогда как выступивший вновь президент Эйзенхауэр сделал в самой торжественной форме заверения насчет «военной помощи» со стороны США остальным членам НАТО.

Президент обещал обратиться к конгрессу США с ходатайством об увеличении средств, ассигнуемых для предоставления займов иностранным государствам. Это заявление рассматривается некоторыми обозревателями как одна из форм давления, к которому прибегает американская дипломатия, чтобы навязать участникам сессии угодные представителям США решения.

Изложенные Даллесом американские требования сводятся к созданию в европейских странах НАТО запасов ядерного оружия, а также установок для запуска ракет среднего радиуса действия с ядерными зарядами. Даллес пояснил, что эти запасы и установки будут находиться под американским контролем, но в случае надобности могут быть переданы в распоряжение верховного командования НАТО. Даллес потребовал одобрения участниками сессии этих предложений. Заявив, что США намерены заключить двусторонние соглашения со странами, на территории которых будет размещаться это оружие, он предложил немедленно начать переговоры по этому поводу.

Как видно, делегация США отодвинула на задний план выдвигавшиеся их партнерами по НАТО требования о том, чтобы сделать больший упор на «невоенные стороны» НАТО, проводить регулярно политические консультации. Об этом говорил, в частности, глава французского правительства Гайяр.

Американские требования поставили в затруднительное положение даже те правительства, которые до сих пор следовали в фарватере политики США и которые сейчас вынуждены считаться с растущим в их странах движением против гонки вооружений. Независимо от воли руководителей Атлантического блока нынешняя сессия Совета НАТО показывает, какой огромный политический резонанс получили миролюбивые предложения Советского Союза. Представители почти всех стран высказались в пользу переговоров между Востоком и Западом. Даже премьер-министр Англии Макмиллан не счел возможным отвергнуть идею переговоров с Советским Союзом, хотя Англия, как это подтверждается сведениями из американских источников, уже согласилась с размещением на ее территории баз американских ракет и ядерного оружия. Правда, Макмиллан считает, что переговоры можно вести только «вооружившись», тем не менее он вынужден был заявить, что члены НАТО «не должны проявлять нежелания вступать в дискуссии и в дебаты» в связи с посланиями Н. А. Булганина главам правительств западных стран.

Внимание обозревателей привлекают также попытки представителей некоторых стран добиться от Совета НАТО, и в первую очередь от делегации США, поддержки своей колониальной политики. В частности, этого добивается Франция, которая, стремясь подавить национально-освободительное движение в странах Северной Африки, ведет войну в Алжире. Такой поддержки добивается также делегация Голландии, проводящей империалистическую политику по отношению к Индонезии. Голландский министр иностранных дел Лунс заявил, что в этом вопросе союзники Голландии дали ей «не только моральные заверения насчет ее интересов в Индонезии».

Сегодня утром на закрытое заседание собрались министры иностранных дел стран — членов НАТО. Из сообщения агентства Франс Пресс видно, что некоторые делегации с большим интересом отнеслись к предложению о создании в Центральной Европе зоны, исключенной из сферы атомных вооружений. Как известно, это предложение было выдвинуто правительством Польши, поддержано правительствами Чехословакии и ГДР и изложено в посланиях Председателя Совета Министров СССР Н. А. Булганина главам правительств западных стран. Ссылаясь на авторитетные круги, агентство сообщает, что бельгийская делегация намерена потребовать рассмотрения этого предложения, вызвавшего широкие отклики в ряде европейских стран.

Раздувание военной истерии в США

В СЕНАТСКОЙ ПОДКОМИССИИ ПО ВОПРОСАМ ВОЕННОЙ ГОТОВНОСТИ

ВАШИНГТОН, 17 декабря. (ТАСС). Вчера здесь возобновила свои заседания сенатская подкомиссия по вопросам военной готовности.

Представители военных и научных кругов США, выступавшие перед комиссией с «показаниями», пытались использовать выдающиеся достижения Советского Союза в области науки и техники для разжигания военной истерии в стране, увеличения военных ассигнований и усиления гонки вооружений. Указывая на успехи Советского Союза в различных областях науки и техники, прежде всего в области создания управляемых снарядов и искусственных спутников Земли, они вынуждены были признавать значительное отставание США от Советского Союза в этой области. Если 10 лет тому назад мы могли претендовать на то, что находимся впереди России в области научных исследований, заявил помощник морского министра по вопросам авиации Нортон, то теперь у нас нет никаких оснований для таких притязаний.

Опровергая утверждения американской пропаганды о том, что Советский Союз обязан своими успехами в области управляемых снарядов якобы «захваченным» немецким ученым, ученый Вернер фон Браун и выступавший до него другой крупный ученый-атомник Теллер заявили, что эта версия не выдерживает критики.

Подчеркивая «неэффективность» американской программы создания межконтинентальных баллистических ракет и баллистических ракет среднего радиуса действия, которые в настоящее время находятся лишь в стадии испытаний, и плохое качество управляемых снарядов ближнего боя, представители армии и флота ратовали за форсирование работ в этой области в целях «завоеваний межпланетного пространства», за увеличение военных ассигнований, за «объединение научных ресурсов» США и других западных стран.

Многие из выступавших, в частности военный министр Бракер, оправдывали развязывание «малых», или так называемых «ограниченных», войн.

На вчерашнем заседании подкомиссии была предпринята также попытка оправдать провал запуска американского искусственного спутника Земли «Авангард».

В стремлении преуменьшить значение этого провала представители военно-морского флота США договорились во время своих «показаний» до утверждения, будто неудача с запуском американского спутника объясняется не техническими неполадками, а всего лишь «теорией вероятности», согласно которой, по заявлению Нортона, следовало ожидать как успеха, так и провала... С подобными же «доказательствами» выступил и другой «свидетель» — руководитель научно-исследовательского отдела морского министерства контр-адмирал Роусон Беннет.

Землетрясение в Иране

ПАРИЖ, 17 декабря. (ТАСС). Корреспондент агентства Франс Пресс сообщает из Тегерана о том, что новый подземный толчок потряс сегодня уже пострадавший район Иранского Курдистана. Опасаются, что имеются новые жертвы.

Подземный толчок продолжался 1 минуту 45 секунд. Полагают, что в результате его имеются жертвы, в частности в лагере Канкавар, где размещены спасшиеся после землетрясения 13 декабря, в результате которого погибло по меньшей мере 1.600 человек.

Самоотверженный поступок воинов

К вечеру небо сплошь затянули тучи, подул сильный холодный ветер. В это время к своему подразделению шли ефрейторы Кириченко и Кунец, рядовой Корягин.

Вдруг солдаты заметили вдалеке человека, который махал руками, взывая о помощи. Воины бросились к нему. Это был чабан одного из местных колхозов. Солдаты увидели, что стаду овец угрожала опасность. Испуганные животные в беспорядке бросились в арык. Арык был широк, и овцы, будучи не в силах преодолеть его, образовали живую плотину. Вода быстро поднялась и стала топить перепуганных животных.

Комсомольцы Кириченко, Кунец и Корягин, не теряя времени, сбросили с себя вещевые мешки и поспешили на помощь трем выбившимся из сил чабанам.

Действуя энергично и хладнокровно невзирая на ненастную погоду, по пояс в воде, солдаты начали спасать животных. В течение двух часов ими было вытащено из арыка более ста овец.

Когда овцы были спасены и согнаны в стадо, колхозные чабаны по-братски поблагодарили воинов за помощь при спасении стада, крепко пожали солдатские руки.

За самоотверженный поступок, проявленный при спасении колхозного стада, командир части объявил ефрейторам Кириченко, Кунец и рядовому Корягину благодарность.

ТЕАТР ИМЕНИ МАРДЖАНИШВИЛИ — ЛАУРЕАТ ВСЕСОЮЗНОГО ФЕСТИВАЛЯ ДРАМАТИЧЕСКИХ ТЕАТРОВ

Как известно, в связи с 40-летием Великой Октябрьской социалистической революции в нашей стране проводился Всесоюзный фестиваль драматических театров.

Решением жюри фестиваля диплома второй степени удостоен Тбилисский драматический театр имени Марджанишвили за спектакли «Весенний поток» Р. Табукашвили и «Гибель эскадры» А. Корнейчука.

Дипломы лауреатов фестиваля будут вручены В. Д. Годзиашвили, Н. И. Казбеги, Г. Д. Лордкипанидзе, О. В. Мегвинет-Ухуцеси, В. Д. Нинуа, А. А. Омиадзе, Р. Ш. Табукашвили, С. Д. Такаишвили, А. И. Чорголеишвили.

НА ГАСТРОЛИ В ПАРИЖ

Ансамбль народного танца Грузии под руководством Н. Рамишвили и И. Сухишвили получил приглашение Парижского литературного и художественного общества по культурным связям выступить с концертами в Париже и других городах Франции.

Приглашение это было принято, и 16 декабря ансамбль народного танца Грузии выехал из Москвы в Париж.

В Париже ансамбль будет по 10 января.

Пейзажи родного города

В аллеях парка

ТИХИЙ, спокойный уголок Тбилиси. Чудесно бывает человеку неожиданно оказаться в таком необычном для большого города месте. Стоит всего на несколько минут покинуть зону неумолчного шума и движения, как сразу чувствуешь, что у города есть не только один ритм жизни, к которому каждый из нас издавна привык, — бурный, стремительный, неугомонный, но и совсем, совсем другой — размеренный, плавный, неторопливый.

Центр города всего в нескольких шагах. Но сюда, к аллеям парка, почти не доносится сутолока шумных улиц, суета оживленных перекрестков. Вместо вереницы непрерывно проносящихся машин, троллейбусов, автобусов здесь перед глазами — ряды уходящих вдаль деревьев, неслышно роняющих на дорожки парка последние листья.

Их немало в Тбилиси — тихих, прелестных уголков в парках, садах, скверах, раскинувшихся как в центре, так и на окраинах города.

По календарю давно зима. Но эти дни никак не назовешь зимними. Солнце не только ярко светит с безоблачного голубого неба, но и довольно сильно припекает, особенно в полуденные часы. Листопадные деревья потеряли свой зеленый убор, но еще можно увидеть на клумбах и газонах прихваченные морозцем и все же не потерявшие своей свежести и красоты хризантемы, дубки и другие осенние цветы. А вечнозеленые насаждения блистают своим всегда живым нарядом, наполняя воздух легким ароматом субтропиков.

Хорошо сейчас побродить по аллеям парка. Кажется, что зима отступила куда-то далеко, далеко...

Но если и подует внезапно холодный ветер, затянется небо темными тучами, заморосит дождь, может быть, даже закружатся в воздухе снежинки,—все равно тбилисец всегда найдет особую прелесть в этих чудесных уголках города.

Сотни тбилисцев любят неожиданно свернуть с широкой шумной магистрали на узенькую дорожку парка, пройти аллеей многолетних платанов, полюбоваться цветочными клумбами, просто посмотреть на ветви кустов и деревьев.

В утренние часы в аллеях парка можно всегда встретить людей, спешащих на работу и свернувших с обычного пути, чтобы хоть на минуту очутиться в мире природы. Днем парки еще более многолюдны. Здесь и свободные от работы тбилисцы и приезжие.

Но больше всего в садах и парках детей. Они — подлинные хозяева аллей и дорожек. Посмотрите на снимок: две матери пришли в парк с самыми юными тбилисцами, которые наслаждаются прогулкой на «лоне природы», расположенном всего в двух минутах ходьбы от проспекта Руставели. Таких посетителей вы встретите здесь на каждом шагу, в каждой аллее; матери и дети, убеленные сединами старики, школьники—люди всех возрастов находят большое удовольствие в прогулках по аллеям парка.

* * *

На снимке: в аллее парка.

Текст С. Сванидзе.

Фото Т. Арчвадзе.

ГОДОВОЙ ПЛАН ВЫПОЛНЕН ДОСРОЧНО

Торговые предприятия Грузкурортторга досрочно — 7 декабря выполнили годовой план товарооборота.

Лучших показателей добилось Боржомское отделение Грузкурортторга, выполнившее годовой план 25 ноября 1957 года. По итогам работы за III квартал оно удостоилось второй Всесоюзной премии. Три передовых работника Боржомского отделения — П. Гончарова, Г. Гугушвили и П. Кокоева награждены Министерством торговли СССР значком «Отличник советской торговли».

Значком «Отличник советской торговли» награждены также работники Цхалтубского отделения Грузкурортторга Л. Дрига, Г. Яхши-Заде и работники Гареубанского отделения Ш. Ахвледиани, З. Костава, С. Жгенти.

Новые пассажирские поезда

ЧИАТУРА. (Корр. Зари Востока). Это было 6 июля текущего года. В этот день была сдана в эксплуатацию новая электрифицированная ширококолейная железнодорожная линия Зестафони—Чиатура. Первый пассажирский поезд по ней доставил машинист Г. Голубян.

Ширококолейная железная дорога позволила улучшить обслуживание пассажиров и ускорить грузооборот. По этой линии из Чиатура отправляются тяжеловесные поезда.

Большую радость переживают трудящиеся Чиатура в связи с тем, что введены новые пассажирские поезда по маршруту Батуми — Поти — Чиатура, Чиатура — Кутаиси.

Утром 6 декабря прибыл первый пассажирский поезд Чиатура — Кутаиси, а в 3 часа дня по местному времени — поезд Батуми — Поти — Чиатура.

Новые пассажирские поезда курсируют по новому графику.

Железнодорожники и все трудящиеся района благодарны партии и правительству за столь большую заботу. Они благоустраивают чиатурскую железнодорожную станцию. Вокруг станции высажены вечнозеленые растения, сосны, ели, цветы.

БЛАГОДАРНОСТЬ ИЗ КИТАЯ

ПЕРЕД нами медаль «Китайско-советская дружба». Каким образом оказалась эта награда у нас, в Тбилиси? Кому она принадлежит?..

...Поехать в Китай, познакомиться с людьми этой великой страны, принять хотя бы небольшое участие в тех грандиозных работах, которые развернулись там, было давнишней мечтой врача Софьи Алексеевны Абрамишвили. И вот мечта сбылась. Из Москвы, из Министерства здравоохранения СССР получен вызов. Недолгими были сборы в дорогу. Через несколько дней Софья Алексеевна Абрамишвили прибыла к месту назначения — в Кульджу, областной центр Или-Казахской автономной области, находящейся на территории одной из отдаленных провинций Китая —Синь Цзянь.

Кульджа оказался небольшим городом с длинными, прямыми, довольно широкими улицами, по обеим сторонам которых возвышаются стройные многолетние тополи. Кульджа — город с очень разнообразным населением. В нем проживают люди 14 национальностей. Процентов 50 жителей (в городе живет около 120.000 человек) китайцы, остальная часть — уйгуры, дунганы, казахи, киргизы, монголы, татары, узбеки, таджики, русские и др.

В большом тенистом саду в белом двухэтажном здании помещаются поликлиника и больница «Дружба», организованная обществом Красного Креста и Красного Полумесяца Союза ССР и переданная в дар вместе со всем оборудованием Китайской Народной Республике. К тому времени, когда С. Абрамишвили приехала в Кульджу, там уже находилось несколько советских врачей. Среди них были терапевты, окулист, хирург, гинеколог, стоматолог.

Бок о бок с ними работали китайцы. С большой теплотой вспоминает Софья Алексеевна далеких китайских друзей — врачей. Скромные, трудолюбивые, необычайно радушные, чрезвычайно гостеприимные, они не могли не завоевать горячей симпатии.

— Что особенно подкупает в них,— рассказывает Софья Алексеевна,—это горячая любовь к Советскому Союзу. Она проявляется и в большом, и в малом — в стремлении изучить русский язык, в необычайном внимании к советским людям.

На снимке: врач С. А. Абрамишвили за работой.

Фото В. Тархова.

Поликлиника, в которой работала врач Абрамишвили, располагает кабинетами, оснащенными всем необходимым оборудованием.

День в поликлинике начинался рано и был очень насыщенным. Больных осматривали, делали необходимые процедуры. За день принимали 40—45 человек.

Советские врачи давали консультации, принимали активное участие в операциях в хирургическом и гинекологическом отделениях других больниц.

Кроме лечебной работы в поликлинике и стационаре, советскими специалистами проводились массовые профилактические мероприятия.

— Вскоре после моего приезда,— говорит Софья Алексеевна, — были организованы краткосрочные курсы медсестер, подготовку которых взял на себя коллектив советских врачей. Было подготовлено около 20 человек.

В успешной работе в Китайской Народной Республике Софье Алексеевне во многом помог опыт предыдущих лет, в частности участие в экспедициях в Молдавию, Таджикистан, Казахскую ССР.

В начале этого года Софья Алексеевна Абрамишвили вернулась в родной Тбилиси, где она работает заведующим кожным кабинетом Республиканского противотуберкулезного диспансера. А совсем недавно в ее жизни произошло радостное событие. В Министерстве здравоохранения Грузинской ССР ей была вручена медаль «Китайско-советская дружба», которой врача Абрамишвили наградило правительство КНР.

К медали приложено удостоверение-грамота:

«Товарищу Абрамишвили Софье Алексеевне! В знак благодарности за вашу бескорыстную и преисполненную энтузиазма помощь делу социалистического строительства нашей страны вручаю Вам медаль «Китайско - советская дружба». Премьер Государственного Совета КНР Чжоу Энь-лай».

Связь между Софьей Алексеевной Абрамишвили и ее китайскими коллегами не прекратилась. Они переписываются, обмениваются литературой.

О. ЧЕРКЕЗИШВИЛИ.

Редактор И. ЧХИКВИШВИЛИ.

ГОСУДАРСТВЕННЫЙ ДРАМАТИЧЕСКИЙ ТЕАТР имени А. С. ГРИБОЕДОВА

19 и 20 декабря
Альфред Жери ШЕСТОЙ ЭТАЖ

21 декабря вечером и 22 декабря днем
В. Дарасели КИКВИДЗЕ

22 декабря, вечером
А. Н. Островский
ПОЗДНЯЯ ЛЮБОВЬ

Начало вечерних спектаклей в 8 час., дневного — в 12 час.

ТБИЛИССКИЙ ГОСЦИРК

БОЛЬШОЕ ЦИРКОВОЕ ПРЕДСТАВЛЕНИЕ

Продолжение гастролей заслуженного артиста РСФСР
Олега ПОПОВА

Участвуют лучшие мастера советского цирка

Начало в 8 ч. 30 м. веч.

В воскресенье — два дневных детских представления.

Начало 1-го — в 12 ч., 2-го — в 3 ч. дня.

Предварительная продажа билетов в кассах Госцирка.

СЕГОДНЯ В ТЕАТРАХ

Театр имени Ш. Руставели — «Испанский священник» (в 8 ч. веч.); театр имени К. Марджанишвили — «Ричард III» (в 8 ч. веч.); театр имени А. Грибоедова — «Шестой этаж» (в 8 ч. веч.); театр армянской драмы имени С. Шаумяна — «Кум Моргана» (в 8 ч. веч.); театр музкомедии имени В. Абашидзе — «Дали» (в 8 ч. веч.); грузинский ТЮЗ — «Рассказ нищего» (в 7 ч. веч., аб. № 44); русский ТЮЗ — «Мягкий характер» (в 3 ч. 30 м. дня); русский кукольный театр — «Дед-мороз» (в 10 ч. утра и в 1 ч. дня); Госцирк — большое цирковое представление, продолжение гастролей Олега Попова (в 8 ч. 30 м. веч.).

ОТДЕЛ ПОДСОБНЫХ ПРЕДПРИЯТИЙ ИЗДАТЕЛЬСТВА «САБЧОТА МЦЕРАЛИ» ЛИКВИДИРУЕТСЯ

Учреждения, организации и лица, имеющие претензии к отделу подсобных предприятий издательства «Сабчота мцерали», должны предъявить их ликвидационной комиссии не позднее 31 декабря 1957 года по адресу: гор. Тбилиси, Плехановский просп., 181, «Сабчота мцерали».

М. Б. Кузнецова, М. Н. Абазова, Л. А. Оганесян с семьями извещают о смерти матери, бабушки и прабабушки Софьи Артемьевны Абазовой.
Гр. паних. 20 декабря, в 8 час. веч., на кв. — ул. 5-го декабря, 39 (Навтлуги).
Вынос 21 декабря, в 3 часа дня.

ПРОГРАММА ПЕРЕДАЧ ГРУЗИНСКОГО РАДИО НА 20 ДЕКАБРЯ

ПО ПЕРВОЙ ПРОГРАММЕ

07.40 — увертюры, 08.20 — легкая музыка, 11.00 — материалы из газеты «Норчи ленинели», 11.15—первая симфония О. Такташвили, 12.15 — вокальные ансамбли Гайдна, Доницетти, Сен-Санса, 12.45—абхазские песни, 13.20 — опереточная музыка, 14.05 — произведения С. Прокофьева, 14.30—передача для детей из цикла «На книжной полке», 14.45 — камерная музыка, 17.20—грузинские песни, 18.15 — концерт украинской музыки, 19.20 — скрипичный концерт А. Мачаварианн, 20.45 — неаполитанские песни, 21.00 — беседа «Национальный праздник украинского народа», 21.15—концерт С. Инашвили, 21.30 — литературная передача — рассказ М. Мревлишвили «Старый тарантас», 22.00 — музыкально-образовательная передача «Композитор Вагнер» (передача вторая).

ПО ВТОРОЙ ПРОГРАММЕ

21.00 — эстрадный концерт.

ПО ТРЕТЬЕЙ ПРОГРАММЕ

От 18.15 до 19.00 — передача на армянском языке, от 20.45 до 21.00 — передача на азербайджанском языке.

ПРОГРАММА ТЕЛЕВИЗИОННЫХ ПЕРЕДАЧ НА 19 ДЕКАБРЯ

20.00 — передача «Снежный человек», 20.20 — киножурнал «Новости дня» № 48, 20.30 — новый болгарский художественный фильм «Экипаж крейсера «Надежда».

ИЗВЕЩЕНИЯ

19 декабря, в 8 ч. вечера, в Доме политического просвещения им. Л. Кецховели при ТК КП Грузии (ул. Ленина, 35), состоится лекция К. Сулеймана на тему: **«Борьба СССР за создание системы коллективной безопасности в Европе и мирное разрешение германской проблемы».**

* * *

20 декабря, в 8 часов вечера, в лекционном зале Дома политического просвещения имени Л. Кецховели при ТК КП Грузии (ул. Ленина, 35), Тбилисское городское отделение Общества по распространению политических и научных знаний Грузинской ССР проводит публичную лекцию члена общества доцента В. Сигуа на тему: **«Перспективы и задачи коммунистического строительства в СССР».**

После лекции кинофильм.

Б. А. и К. А. Сакулян с семьями извещают о смерти матери Баласан Арутюновны Сакуляи.
Гр. паних. 19 декабря, в 8 час. веч., на кв. — ул. Клары Цеткин, 74. Похороны 21 декабря, в селе Гюлакарак (станция Туманян).

Арчил и Котэ Ломинадзе с семьями извещают о смерти дяди, заслуженного педагога Грузинской ССР доцента Поликарпа Константиновича Иоселиани. Похороны 19 декабря, в 4 часа дня, в гор. Кутаиси.

АДРЕС РЕДАКЦИИ Тбилиси, пр. Руставели, 42. ТЕЛЕФОНЫ: заместители редактора — 3-18-04, 3-18-07, ответственный секретарь — 3-17-06, приемная — 3-11-24; ОТДЕЛЫ: партийной жизни — 3-14-82, пропаганды марксистско-ленинской теории — 3-11-22, советского строительства — 3-30-61, обзоров печати — 3-17-44, литературы и искусства — 3-63-28, культуры — 3-30-61, промышленности, транспорта и товарооборота — 3-22-82, сельского хозяйства — 3-19-49, республиканской информации — 3-17-03, писем—3-12-83, местных корреспондентов — 3-11-22, иностранный — 3-17-44; Кабинет рабселькора — 3-16-27. Прием объявлений — 3-18-02. ИЗДАТЕЛЬСТВО (ул. Ленина, 14): директор — 3-65-41; заместители директора — 3-22-63. Бухгалтерия — 3-51-81. Директор типографии — 3-24-80. Техническая часть — 3-11-28.

Типография Издательства ЦК КП Грузии «Заря Востока» имени А. Ф. Мясникова, Тбилиси, проспект Руставели, 42. УЭ04510