Цена № во всех городах Закавказья 5 коп.

Пролетарии всех стран, соединяйтесь!

ЗАРЯ ВОСТОКА

РЕДАКЦИЯ
Тифлис, пр. Руставели. № 8.
ТЕЛЕФОНЫ:
редактор 9-06, зав. ред. 8-91, конт. и ред. информац. 9-10, вып. и тип. 5-08, экспедиц. 16-73, зав. ред. после 6 час. 7-55

ГОД ИЗДАНИЯ 4-й.

ПЛАТА ЗА ОБ'ЯВЛЕНИЯ:
За строку петитом—30 к., с цифр. наб.—35 к. Многократная за стр.—30 к., с цифр. наб.—35 к. При предиков ЗСФСР стр.—75 к., с цифр. наб.—1 р. СРЕДИ ТЕКСТА в ДВОЙНОМ РАЗМЕРЕ. Книжные, предпоч. труда, утери дип. и театральные—скидка 20 проц. Многократные без изменения текста, не менее 3 раз в месяц—10 проц.
Об'явления принимаются главной конторой только до 3 час. дня.
После 3-х час. дня взимается 20% сверх платы.

ОТДЕЛЕНИЯ:
в Москве (М. Дмитровка, д. 10), в Баку (улица Троцкого, 10), в Батуме, (ул. III Интернационала, 33), в Эривани, (ул. Абовяна, 3), в Сухуме (ул. Октябрьской Революции, 40).

Условия подписки.
В Тифлисе с доставкой
На 1 месяц 1 руб.
Иногородние:
На 1 месяц 1 р. 20 к.—
За-грн. на 1 мес. 2 р. 50 к.
За переемену адреса 25 к.
Подписка принимается в глав. конторе: просп. Руставели, 8, 2-й эт. Тел. № 16-73.

О неаккуратной доставке газеты сообщать по телефону № 16—73.

СЕГОДНЯ В НОМЕРЕ

ОБРАЩЕНИЕ исполкома партии Гоминдан к ЦК РКП и к исполкому Коминтерна.
КИТАЙСКАЯ печать отмечает, что СССР единственный друг Китая.
ПРОВАЛ женевского протокола в совете Лиги Наций.
ДЕКЛАРАЦИЯ германского правительства по поводу проекта гарантийного договора.
КОНФЛИКТ между Францией и Румынией.
ВСЕРАБИС и Артистический Интернационал.

ЕЖЕДНЕВНАЯ ГАЗЕТА ЗАКАВКАЗСКОГО КРАЕВОГО КОМИТЕТА Р. К. П. (Б.) И ЦИК'А СОВЕТОВ РАБОЧИХ, КРЕСТЬЯНСКИХ И КРАСНОАРМЕЙСКИХ ДЕПУТАТОВ.

№ 827 Тифлис. Воскресенье, 15 марта 1925 г. № 827

Третий Закавказский с'езд Советов

рабочих, крестьянских, красноармейских и матросских депутатов

назначен на 10-ое апреля 1925 г.

ПОРЯДОК ДНЯ С'ЕЗДА:

1. Доклад Закавказского правительства.
2. О сельско-хозяйственном налоге на 1925—1926 год.
3. О Красной Армии.
4. Утверждение Конституции ЗСФСР.
5. Выборы ЦИК.
6. Выборы делегатов на Всесоюзный с'езд Советов.
7. Текущие дела.

14 марта 1925 г.
Тифлис—Дворец.

Секретарь ЗакЦИК'а А. Шавердов.

Парламентские „таинства" во Франции

Когда недавно во французской палате депутатов, при рассмотрении бюджета, правительство потребовало ассигнований почти одного миллиарда франков на военные и пр. расходы в Марокко,—больше чем в свое время требовал Пуанкаре,—коммунистическая парламентская фракция разоблачила истинную подоплеку марокканск. авантюры банкиров и империалистических акул, авантюры, уже поглотившей жизнь 12-ти тысяч французских солдат и свыше 4-х миллиардов довоенных франков народных денег. Радикалы и национальный блок—420 патриотов—раздавали требование коммунистической фракции об аннулировании марокканских кредитов.

А социалисты? Социалисты воздержались от голосования. Они молча наблюдали борьбу горсти представителей пролетариата с левой и правой буржуазией, забывшей на этот раз свои разногласия и действовавшей скопом. Они не решались на горячее участие в поддержке империалистических акул против пролетариата против угнетенных колониальных народов,—они только умыли руки, тепленько воздержавшись. Но умыли руки в крови марокканских и французских крестьян и рабочих.

Только что в парламентской комиссии по иностранным делам Эррио готов был выступить с откровенным докладом о внешней политике и о международном положении при условии, что члены комиссии обяжутся честным словом держать все, сообщенное им, в секрете. Коммунист Бертоль член комиссии, конечно, с негодованием отверг это условие, а социалист Фонтенье, конечно, воздержался при голосовании. У социалистов нет прямого ответа на попытку буржуазии втянуть представителей рабочего класса в тайные соглашения по вопросам закулисной империалистической политики. Как гласит телеграмма, комиссия по иностранным делам решила собраться на заседание без коммунистов—членов комиссии. А как же с социалистами, воздержавшимися? Очевидно, даже при условии их «воздержания» буржуазия спокойно может доверить им тайны своих империалистических махинаций. Социалисты буржуазии не опасны, они не используют секретов для борьбы с империализмом за дело рабочего класса. Ибо они вообще не ведут борьбы с буржуазией, а помогают ей бороться с рабочим классом. Что же касается «воздержания»,—то это только для сохранения своей социалистической невинности в глазах рабочих масс.

На примере голосования по вопросу о Марокко тов. Марсель Кашен указывает, что даже тогда, когда правительству Эррио не угрожает провал со стороны национального блока, т. е. от социалистов не требуется прямой открытой «поддержки» правительства,—они все-таки ведут себя позорно. Парламентские социалисты, пишет тов. Кашен, стремительно катятся к вульгарной демократии и их постоянное сотрудничество с радикальной буржуазией становится прямо скандальным.

Нам необходимо точнее определить удельный вес этого сотрудничества. Ибо пока что, на ближайший период, в течение которого будут вестись конкретные переговоры между СССР и Францией, оформляющие наши взаимоотношения и деловую базу под юридическим признанием СССР Францией,—очевидно, переговоры эти будет вести настоящая правящая группировка Франции. А социалисты в ней занимают исключительное положение: формально не участвуя в правительстве, они в полной мере несут ответственность за каждый премьерский вздох г. Эррио.

Недаром во Франции многие называют Леона Блюма, лидера социалистов, «неофициальным премьером» Франции. Его личное влияние на Эррио неограниченно. Речь идет таким образом не только о «поддержке» правительства радикальной буржуазии,—речь идет в данном случае о полном слиянии социалистов с политикой правительства Эррио.

«Temps»—может быть несколько преувеличенно в припадке злобного раздражения—так определяет взаимоотношения в левом блоке: «О нашем министерстве можно сказать, что оно царствует, но не управляет. Управляет, не царствуя, социализм». И далее газета весьма метко описывает парламентские «таинства» во Франции:

«Дважды за неделю несмотря на разгар прений, заседания палаты внезапно прерывались, и не по причине беспорядка или по мотивам регламента. Но социалисты угрожают оставить министерство: это конец блока. И, чтобы удовлетворить тиранию социалистов, дебаты грубо обрывались. За кулисами завязывались переговоры между правительством, встревоженным за верность своих пестрых сил, и социалистической группой, смущенной угрозами своего крайнего крыла. В тиши какого-то кабинета происходит торг, расходы по которому заплатит Франция, тогда как другие члены парламента, отстраненные от часовни, где совершается социалистическое таинство, ждут, чтобы воплотился компромисс, управляемый социалистическими вожаками».

Очень хорошо. Здесь же газета приводит текст «нот», коими обменялись Блюм и Эррио перед гренобльским конгрессом социалистов. Блюм обещал верность социалистов Эррио, но «просит правительство облегчить им эту задачу возможно скорей реализацией общей программы», установленной еще в мае прошлого года, а именно: проведение закона о социальном страховании, сокращение военной службы до 1 года, пересмотр фискального законодательства.

Не богатая программа! Но и она не выполнена. Социалисты верны Эррио за один его обещания: накануне гренобльского конгресса (месяца два назад) Эррио еще раз купил верность и поддержку социалистов одной «нотой», в которой «Эррио надеется, что по всем этим пунктам он может дать удовлетворение социалистам».

Вот цена предательства французских социалистов! Ясно, что речь идет не о действительном обусловливании поддержки Эррио, а лишь о поиске приличного повода, могущего так или иначе об'яснить безусловную и полную поддержку социалистами левого крыла французской буржуазии в ее борьбе с рабочим классом.

Напоминая социалистам их старую программу, тов. Кашен пишет: «У них еще сохранилась ненависть—но не к буржуазному режиму, а к коммунистическому пролетариату, оставшемуся верным прошлому и революционной программе, которую социалисты ежедневно попирают».

Пять лет

Наша азербайджанская коммунистическая организация выросла и развилась в огне гражданской войны и среди экономической разрухи. И теперь она окрепла до такой степени, что быстрыми шагами выйдя из затруднений, идет к новым завоеваниям и к окончательной победе коммунизма над капитализмом.

Такой успех можно об'яснить той спайкой, тем опытом и той закаленностью, которыми всегда отличались передовые рабочие фабричной промышленности. Прошлое бакинского пролетариата и большевизма в Баку обильно сдобрено кровью и цементировано героизмом лучших коммунаров и революционеров, которые отдали свою жизнь за прекрасное будущее Азербайджана.

Бакинский пролетариат является крепким оплотом Азербайджана. Наша азербайджанская партия имея в своем центре сильную коммунистическую организацию бакинского пролетариата составляет один из отрядов коммунистического движения, на долю которого выпадает огромная задача.

Коммунисты Азербайджана организуют Азербайджан. Они связывают бакинский пролетариат с широкими массами крестьянства страны. Они служат светочем коммунизма на Ближнем Востоке.

Коммунизму на Востоке предстоит большая работа. Он—то революционизирующее начало, которое должно перевернуть старые варварские и эксплоататорские отношения среди колониальных и полуколониальных народов. Роль азербайджанской коммунистической партии тем самым становится чрезвычайно сложной и ответственной. Поэтому пять лет ее работы в условиях тяжелой обстановки говорит многое и дает нам возможность на основании ее опыта надеяться, что ее завоевания в дальнейшем будут еще более значительны, еще более блестящи.

Сейчас не входит в нашу задачу оценка деятельности коммунизма среди тюркских рабочих и бедняцких крестьян. Факт на лицо, азербайджанская компартия, прочно организованная на началах последовательного и твердокаменного большевизма, уже большая сила и угроза капиталистам хищникам и мелкобуржуазным националистам. Она пойдет дальше, в самые глубины широких эксплоатируемых масс. Она осуществит на Востоке полнейший мир, братство и солидарность народов действительную свободу и равенство для трудящихся.

Слава азербайджанской коммунистической партии!

А. МЯСНИКОВ.

Китай в трауре

Похороны Сун-Ят-Сена будут устроены по образу европейских революционных похорон

Обмен телеграммами между исполкомом партией Гоминдан и т.т. Сталиным и Зиновьевым

„Сун-Ят-Сен умер—да живут и крепнут заветы Сун-Ят-Сена"

ВСЕОБЩИЙ ТРАУР.

ПЕКИН, 13 марта. Весь кабинет, включая и представителя президента Дуан-Цзи-Чжуя, посетил семью Сун-Ят-Сена.

Правительство издало декрет, посвященный памяти Сун-Ят-Сена, как первого президента Китая и основателя китайской республики, много потрудившегося для улучшения положения широких масс народа. Декрет подчеркивает, что деятельность Сун-Ят-Сена вызывает к нему всеобщее уважение.

По случаю смерти Сун-Ят-Сена отменено заседание кабинета, назначенное на 12 марта. **Приспущены флаги** на правительственных зданиях и зданиях иностранных миссий.

Пресса с особенным удовлетворением подчеркивает, что Карахан—единственный иностранный представитель, прибывший в госпиталь немедленно после смерти Сун-Ят-Сена.

Исполнительный комитет партии Гоминдан постановил устроить предварительные похороны в Пекине **по образцу европейских революционных похорон**. По настоянию исполкома правительство разрешило поместить тело во временный мавзолей в центральном парке Пекина, расположенном посредине города. По окончании необходимых приготовлений тело будет перевезено в Нанкин.

Исполком Гоминдана постановил приступить к широкому изданию произведений Сун-Ят-Сена и выпустить брошюру и листовки с его биографией.

ОБРАЩЕНИЕ ИСПОЛКОМА ГОМИНДАНА.

МОСКВА, 14 марта. На имя секретаря ЦК РКП тов. Сталина и председателя Исполкома Коминтерна тов. Зиновьева из Пекина получена следующая телеграмма центрального исполнительного комитета Гоминдана:

«Национально-революционное движение Китая потеряло в Сун-Ят-Сене вождя, в течение всей жизни работавшего для создания партии, которая освободила бы массы Китая от эксплоатации капиталиста и империализма. В этой борьбе он нашел активного друга в лице эксплоатируемых рабочих всего мира. **Смерть Сун-Ят-Сена оставляет его великую работу неоконченной и последняя целиком будет возложена на партию. Затруднения предвидятся большие, ибо мы окружены контрреволюционными силами.**

Мы уверены, что в этой работе вы, как верные ученики Ленина, будете вместе с нами, наследниками Сун-Ят-Сена».

СВОБОДА КИТАЙСКОГО НАРОДА БУДЕТ ОБЕСПЕЧЕНА.

МОСКВА, 14 марта. Исполком Коминтерна за подписью Зиновьева ответил центральному исполнительному комитету Гоминдана следующей телеграммой:

«**Весть о кончине Сун-Ят-Сена отзовется скорбью в сердцах мыслящих рабочих всего мира.** Сун-Ят-Сен умер в момент, когда дело его жизни начало давать желанные плоды. Национально-революционное движение китайского народа имеет решающее историческое значение. Коминтерн следит с величайшим вниманием за борьбой китайского народа. Он знает, что рабочему классу Китая, только еще выходящему на историческую дорогу, предстоит великое будущее. **Верный заветам Ленина, Коминтерн учит рабочих всего мира всеми силами поддерживать национально-революционное движение народов Востока, в особенности Китая.**

Исполком Коминтерна сделает все зависящее от него, чтобы раз'яснить широким массам трудящихся всего мира великое значение работы Сун-Ят-Сена. **Независимость и свобода китайского народа будут обеспечены, вопреки всем козням империалистов».**

ЗНАМЯ СУН-ЯТ-СЕНА В РУКАХ ГОМИНДАНА.

МОСКВА, 14 марта. ЦК РКП послал центральному комитету Гоминдана следующую телеграмму: «ЦК РКП скорбит вместе с вами о потере вождя Гоминдана, организатора национально-освободительной борьбы рабочих и крестьян Китая за свободу и независимость китайского народа, за единство и самостоятельность китайского государства.

ЦК РКП не сомневается в том, что великое дело Сун-Ят-Сена по-умрет вместе с Сун-Ят-Сеном, что дело Сун-Ят-Сена будет жить в сердцах китайских рабочих и крестьян на страх врагам китайского народа.

ЦК РКП верит, что гоминдан будет высоко держать знамя Сун-Ят-Сена в великой борьбе за освобождение от империализма, и что гоминдану удастся с честью донести это знамя до полной победы над империализмом и его агентами в Китае.

Сун-Ят-Сен умер—да здравствует дело Сун-Ят-Сена, да живут и крепнут заветы Сун-Ят-Сена.

Секретарь ЦК РКП СТАЛИН».

ПРАВОЕ КРЫЛО ГОМИНДАНА.

ПЕКИН, 13 марта. Правое крыло партии гоминдан как раз накануне смерти Сун-Ят-Сена учредило новую организацию под названием Гоминдан-Клуб. В организацию входят беспартийные сторонники гоминдана и исключенные из партии. Многие члены новой организации продолжают оставаться в рядах партии гоминдана.

Вопреки бойкоту партии, на конференции по реорганизации Китая, созванной Дуан-Чжи-Чжуем, участвуют представители правого крыла.

СОБОЛЕЗНОВАНИЕ НАРКОМИНДЕЛА.

МОСКВА, 14 марта. **Замнаркоминдел Литвинов отправил китайскому министру иностранных дел телеграмму соболезнования по поводу кончины Сун-Ят-Сена.**

ЕДИНСТВЕННЫЙ ДРУГ КИТАЯ.

ПЕКИН, 13 марта. Китайская печать приветствует ноту Карахана по поводу ухода советских войск из Монголии. Газеты указывают, что СССР является **единственным искренним другом Китая**, тогда как все другие державы ведут по отношению в Китаю агрессивную политику.

ОТКЛИКИ КИТАЙСКОЙ ПРЕССЫ.

ПЕКИН, 13 марта. Газеты полны сообщений о жизни, деятельности и смерти Сун-Ят-Сена. Все китайские газеты, даже его политические противники, **воздают должное покойному**. «Чейбао», обычно враждебный партии Гоминдана, говорит: «Хотя мы не согласны с его учением и тактикой, но должны констатировать, что Сун-Ят-Сен был всегда в первых рядах национального революционного движения и никогда не отступал от революционных принципов; был человеком необычайно сильной воли, неспособным к колебаниям».

«Шуитиен Шипао» говорит: «**Имя Сун-Ят-Сена является воплощением возрожденного Китая.** Смерть его—потеря не только для Гоминдана, но для всего народа. Это был великий, блестящий мыслитель, стоявший на почве реальности. Он был не только вождем партии, но и национальным героем».

Газета «Пишипао» пишет: «Сун-Ят-Сен был вождем в борьбе за национальное освобождение и вел ее без компромиссов, несмотря на все превратности судьбы. Он стремился к власти только как к средству осуществить свои идеи».

Иностранная печать Китая также воздает должное покойному.

«Пекин Ледер» говорит: «В течение 30 лет он горел в огне патриотизма. Его рвение и энтузиазм вывели народ на новую политическую дорогу **и создали единственную в Китае настоящую политическую партию**».

По мнению газеты «Форстерн Таймс», исключительная энергия Сун-Ят-Сена и его преданность своим идеям чрезвычайно способствовали делу демократии, открыли перед китайским народом новые перспективы и дали ему веру в себя и способность проводить в жизнь свои цели».

Резким диссонансом звучит статья **официальной английской газеты** «Пекин энд Тянь-Цзин Таймс»: «Это был человек, одержимый идеей о своем собственном значении. Ему не хватало умственного равновесия, и его политика была всегда разрушительной. Его влияние на Китай было чрезвычайно вредным: он был проповедником беспорядка и анархии и несет тяжелую ответственность за народные бедствия. Его единственные друзья были—кучка китайских и русских большевиков».

НЕВОЗНАГРАДИМАЯ УТРАТА

ТОКИО, 13 марта. По поводу смерти Сун-Ят-Сена, газета «Кокумин» заявляет: «**Смерть Сун-Ят-Сена является невознаградимой утратой для будущности Китая**, в особенности для его прогрессивных и демократических сил». Газета высказывает мнение, что теперь Дуан-Цзи-Чжуй повернет в сторону реакции, и Китай будет проглочен милитаристскими бюрократами—Чжан-Цзо-Лином и Дуан-Цзи-Чжуем.

ФРАНЦУЗСКАЯ ПЕЧАТЬ.

ПАРИЖ, 13 марта. Известие о смерти Сун-Ят-Сена мало комментируется печатью. Буржуазные и политические круги **не скрывают своей враждебности** к китайскому революционеру, сблизившемуся с СССР.

Социалистическая газета «Пепль» подчеркивает, что Сун-Ят-Сен не был большевиком, но использовал националистическую пропаганду, которую советская власть ведет на Востоке.

«Юманите» приветствует в лице Сун-Ят-Сена героического борца против империализма за освобождение рабочего класса.

Амнистия

ПОСТАНОВЛЕНИЕ ПРЕЗИДИУМА ЗАКАВКАЗСКОГО ЦЕНТРАЛЬН. ИСПОЛНИТ. КОМИТЕТА.

14 марта 1925 г.

О приведении в исполнение постановления 3-й сессии ЦИК'а Союза ССР об амнистии.

Во исполнение постановления 3-й сессии ЦИК'а СССР от 7-го сего марта Закавказский Центральный Исполнительный Комитет постановляет:

1. Предложить ЦИК'ам республик, входящих в состав ЗСФСР, привести в исполнение к 17-му сего марта постановление 3-й сессии ЦИК'а Союза ССР об амнистии в отношении лиц, привлеченных к дознанию и следствию, присужденных к денежному взысканию или отбывающих наказания по постановлениям административных или приговорам судебных органов республиканской власти по принадлежности.

2. Обязать закпрокурора, военный трибунал КК армии и ЗакЧК привести в исполнение к 17-му сего марта постановление 3-й сессии ЦИК'а Союза ССР об амнистии в отношении лиц, привлеченных к дознанию и следствию, присужденных к денежным взысканиям или отбывающих наказание по постановлениям и приговорам по принадлежности. О ходе работы и об окончательном исполнении настоящего постановления сообщить не позже 20-го сего марта в малый президиум ЗакЦИК'а.

3. Возложить на малый президиум Зак. ЦИК'а следить за точным и единообразным исполнением на территории ЗСФСР амнистии 3-й сессии ЦИК'а Союза ССР от 7-го сего марта, преподавать руководящие указания и раз'яснения по вопросам, могущим возникать на местах в процессе осуществления означенной амнистии, а также разрешать жалобы, подаваемые заинтересованными лицами на постановления судебно-административных органов Закавказской Социалистической Федеративной Советской республики.

Зам. председателя Закавк. Центр. Исполнительного Комитета В. СТУРУА.

Секретарь Закавк. Центральн. Исполнительн. Комитета А. ШАВЕРДОВ.

Ночные телеграммы

„ВОСТОКА"

ОПРАВДАННЫЙ МЕНЬШЕВИК.

ПАРИЖ, 14 марта. Суд присяжных Сенского округа оправдал грузина Цинцибадзе, ранившего выстрелом из револьвера грузина Кедарели за то, что последний заявил о необходимости признать советскую Грузию.

По этому делу свидетелями выступили Ренодель, Марко и Церетели. **Защищал обвиняемого социалист Поль Боккур.**

СТАЧКА ЖЕЛЕЗНОДОРОЖНИКОВ В ГРЕЦИИ.

АФИНЫ, 14 марта. **Стачка железнодорожников распространилась на всю Грецию.**

Несмотря на репрессии и массовые увольнения стачечников, борьба продолжается. Бастующие железнодорожники обратились за поддержкой к международному союзу транспортников и к амстердамскому интернационалу.

ЗАБАСТОВКА 100.000 МЕТАЛЛИСТОВ.

РИМ, 14 марта. Федерация металлистов вместе с другими, недавно примкнувшими к конфедерации труда организациями, постановила призвать рабочих механических заводов Ломбардии к забастовке, выставив ряд экономических требований.

В тот же день забастовка началась. **Бастует свыше 100.000 рабочих-металлистов Ломбардии.**

ЗЛОУПОТРЕБЛЕНИЯ В ХЕРСОНСКОЙ МИЛИЦИИ.

ОДЕССА, 14 марта. В Херсоне арестованы начальник окружной милиции, начальник административного отдела, помощник начальника окружной милиции и ряд сотрудников угрозыска.

Губернский прокурор, Чернявский, сообщил корреспонденту Роста, что арест произведен на основании материалов ГПУ, из которых видно, что в милиции имели место злоупотребления, должностные преступления и хищения.

ЛИКВИДАЦИЯ УКП.

ХАРЬКОВ, 14 марта. 13 марта закрылся всеукраинский ликвидационный с'езд левой фракции УКП.

Принята резолюция, признающая левую фракцию УКП ликвидированной. Все члены бывшей левой фракции УКП должны пройти через специальную комиссию при КП (б.) и после проверки в этой комиссии вступают в КП (б.) У.

РОСТ САХАРНОЙ ПРОМЫШЛЕННОСТИ.

ХАРЬКОВ, 14 марта. В сахарной промышленности достигнуты крупные результаты. С 2,500.000 пудов в 1921 году, выпуск сахара теперь поднялся до 27.000.000 пудов. Производительность труда составляет сейчас 92 проц. довоенной, зарплата—70 проц. довоенной.

КРОВАВЫЕ СОБЫТИЯ В ГАЛЛЕ.

БЕРЛИН, 14 марта. 13 марта в Галле в помещении народного дома должно было состояться первое предвыборное собрание компартии, для обсуждения кандидатуры на пост президента германской республики Тельмана. На собрание явилось свыше 8.000 рабочих.

По открытии собрания в народном доме были заслушаны приветствия представителей иностранных компартий. В ту минуту, когда президиум собрания предоставил слово для перевода заслушанных приветствий, на трибуну вскочил полицейский лейтенант с целью помешать переводу. Появление лейтенанта на трибуне чрезвычайно возмутило рабочих и вызвало сильное возбуждение.

Лейтенант предложил собравшимся немедленно прекратить шум. Когда это требование не было выполнено, лейтенант дал приказ стрелять в толпу.

Сопровождавшая лейтенанта полицейская команда дала в толпу несколько залпов.

Пока насчитывается 6 убитых, 25 тяжело и 15 легко раненых. Все жертвы еще не подсчитаны, но, несомненно, число их значительно больше.

Перед большой работой

Мы стоим перед одной большой работой, о которой т. Рыков говорил в своем докладе на III сессии Союзного ЦИК'а.

Речь идет о предстоящих всесоюзных переписях по типу американских цензов, которые должны дать разрез сельского хозяйства, промышленности и торговли.

Эти переписи отличаются от прежних тем, что будут проводиться под углом составления баланса народного хозяйства, и данные переписи населения, сельского хозяйства, промышленности и торговли лягут в основу этого баланса.

В настоящее время на местах идут уже подготовительные работы. В ходе этих работ возникает вопрос: возможно-ли слияние демографической и сел.-хоз. переписей?

Сторонники совместного проведения демографической и сел.-хоз. переписей по типу американских цензов мотивируют свое мнение, с одной стороны, экономией денежных средств и, с другой, возможностью, при регистрации населения совместно с регистрацией его хозяйства, более точного учета его профессионального состава. Вместе с тем сторонники этого взгляда полагают, что это слияние хотя и потребует более высокой квалификации регистраторов, не должно отразиться ни на качестве переписного материала, ни на продолжительности самой переписи. Что же касается задержки в разработке материалов, то во избежание этого демографическая перепись должна производиться на отдельных личных листках.

Противники этого течения считают, что слияние даст экономию в один миллион рублей, что составит незначительный процент по отношению ко всему расходу на перепись и ее разработку, но зато сильно отразится на качестве материалов, т. к. инструктирование регистраторов для одновременного производства обоих переписей представит большие трудности. Кроме того, при слиянии переписей невозможно найти удачный для той и другой переписи срок, и результаты переписей получатся несравнимые с данными прошлых годов.

Нельзя не считаться также и с тем обстоятельством, что с.-х. перепись—длительного характера, тогда как демографические переписи должны дать моментальную фотографию населения. В противном случае получится неправильный учет населения вследствие его передвижения из одного места на другое.

Союзное ЦСУ после долгих прений в общем отвергло слияние переписей, оставив это слияние лишь для мест.

Мы полагаем, что здесь ЦСУ недостаточно учло местные условия. Если в центральной части Союза ССР невозможно слияние этих переписей, то тем более оно невозможно на местах, где более трудно найти достаточно подготовленный переписной персонал. Кроме того, эмиграция и иммиграция здесь носят более сильный темп, чем в других частях нашего Союза, благодаря чему сильно пострадает учет населения.

Однако, вопрос этот окончательно не разрешен и переносится на Всесоюзный статистический с'езд. Места этот вопрос должны серьезно обдумать и разрешить в том направлении, которое возможно и приемлемо при теперешних условиях.

Вместе с тем необходимо сейчас же развить подготовительные работы. Необходимо составление списков населенных мест, карт и планов, определение территории городов, составление списков торговых и промышленных предприятий, подворных списков в селениях и т. д.

Эти предварительные работы отнимут много времени. Многие наши города не имеют планов. Не определена также территория их. Плохо поставлен учет земель в земорганах.

У нас данных земельных органов или нет, или они в таком состоянии, что трудно пользоваться ими. Это, конечно, осложняет нашу работу, но к этой крупной и весьма важной работе, имеющей серьезное значение для изучения баланса народного хозяйства, должно быть приступлено сейчас же со всей серьезностью.

Необходимо подготовить к этой работе само население путем печати, докладов и т. д.

Необходимо и нам самим вместе с переписным персоналом подготовиться к этой крупной работе. Необходимо теперь же приступить к подбору и подготовке «командного состава» переписи—руководителей и инструкторов, которые, в свою очередь, должны собрать целую армию переписчиков и подготовить ее.

АРЧ.

Страничка истории

В 1905 г. в Баку работали 3 организации: Российская социал-демократическая (б. и м.) партия, Гумет и Адалят—партия персидских большевиков. Последняя пользовалась большим сочувствием среди тюркского населения, но развитие ячеек ее на производствах началось лишь с 1914 г.

Партия Гумет еще с 1905 г. работала довольно широко, и руководители ее Султан Меджид Эфендиев и Абилов часто раз'езжали по заводам и агитировали, поддерживая постоянную связь с российскими большевиками. Попытки к об'единению этих организаций начались давно.

Помню собрание в 1918 г. в железнодорожном техническом училище. Т. т. Шаумян и Алеша Джапаридзе сделали доклад о слиянии с большевиками, и тут руководитель Адалята т. Асадула Джафар Заде дал торжественное обещание т. Шаумяну, что их партия будет работать по заветам большевиков в Баку и Персии и она постарается идеи большевизма провести в Индию.

Тут же было избрано 9 человек для агитации в Энзели, в это число попали я и Асадула. С ним я был знаком еще с 1914 г., когда работал на заводе Мухтарова и он приехал туда организовать ячейку.

В Энзели мы повели дружную работу. Асадула был убит персидскими демократами, а наша агитация привела к революционному восстанию в Энзели. Муссаватское правительство с помощью англичан разгромило наши организации, но в подполье продолжал биться пульс большевизма и к началу 1919 г. мы снова организовались.

Я поступил в главные железнодорожные мастерские, бывшие Энзен-Шиитта, имея задание организовать там ячейку. Вскоре сеть ячеек покрыла всю линию ж. дороги, и постепенно в процессе работы все больше и больше складывалась потребность создания единого большевистского фронта. Мы созвали об'единенное заседание партийных руководителей в Чернигородском раб. клубе, где руководители левого крыла Гумета Карасев, Рухулла Ахундов, Джабиев горячо отстаивали слияние, которое было решено провести в жизнь. Мы провели этот вопрос по производствам, на об'единенных заседаниях ячеек этих партий.

После первого с'езда партии и избрания ЦК АКП, пошла деятельная внутрипартийная подготовка к перевороту. Все члены партии проходили военное обучение, собирали оружие, кроме того, велась ожесточенная борьба с желтым муссаватским профессиональным об'единением. Рабочие Баку подготовили коллективное требование об открытии свободной связи с Астраханью и РСФСР. И я был командирован на линию желдороги провести этот вопрос на местах.

Вместе с т. Евангуловым мы повели общие собрания в Алянкабуле, Казахе и Ганджие. Собраны прошли при огромном стечении рабочих и были приняты резолюции, требующие установ. связи с Астраханью, снабжения РСФСР нефтью, профсоюзного об'единения. Резолюции муссаватских жандармов построенные на шовинистических чувствах, везде провалились, а три агента муссаватской контрразведки, явившиеся арестовать меня, вернулись ни с чем, ибо рабочие Ганджинского узла пригрозили забастовкой.

1-го апреля начались последние приготовления к перевороту. Комиссар дороги т. Радионов и я послали товарищей на охрану мостов против меньшевистских эшелонов из Грузии, **а 28 апреля муссаватисты были свергнуты и власть перешла в руки рабочих.**

М.-Б. КАСУМОВ.

Восстание в Курдистане

(Беседа с редактором константинопольской газеты Ахметом Шукри).

БАТУМ, 14 марта. 13 марта прибыл в Батум редактор константинопольской газеты «Ватан» («Родина») Ахмет Шукри, который сообщил следующее:

— Восстание в Курдистане является борьбой против демократического режима и ведется главарями, которые не могут отрешиться от психологии феодалов и забыть независимость, коей они пользовались при султанах. В культурном отношении Курдистан еще переживает средние века. Руководитель движения шейх Саид, пожалованный Абдул Гамидом саном паши и высшим орденом,—султанист и клерикал. Он слишком ничтожен, как личность, чтобы увлечь за собою массы, но он сумел сыграть на религиозных предрассудках курдов, подогретых английскими фунтами, которые находили у пленных повстанцев. По мнению Ахмет Шукри, восстание вскоре будет ликвидировано, его район трудно доступен, благодаря гористой местности и глубокому снегу, доходящему до 2-х метров. Район восстания оцеплен правительственными войсками и, таким образом, локализован.

Турция искренно желает укрепления торговых связей с Советским Союзом. Настроение турецкого общества в отношении республик Союза остается проникнутым чувством солидарности и сердечной дружбы. Ангора никогда не забудет помощи Советской России в критический момент рождения борьбы за целость и независимость.

Ахмет Шукри едет в Тифлис и далее в Москву и Ленинград, в целях личного ознакомления с экономическим и культурным положением Союза, о чем общественные круги Турции знакомятся только из мутных источников буржуазной прессы, враждебной Союзу и распространяющей ложные сведения о СССР. Эти сведения, впрочем, более и не встречают доверия в Турции. Ахмет Шукри надеется, что его личные впечатления также внесут существенный корректив в этом смысле.

Провал женевского протокола

Англия и Италия за старую систему частных договоров

Французская печать единодушно оплакивает провал сентябрьского соглашения

БАНКРОТСТВО ЛИГИ.

ПАРИЖ, 13 марта. Буржуазная печать, за исключением крайней правой газеты «Эклер», **единодушно оплакивает провал женевского протокола.** Умеренные политические круги утешают себя тем, что Франция в вопросе о протоколе доказала свое миролюбие и отсутствие всякого империализма. Однако, радикалы сурово осуждают Чемберлена, которого они упрекают в непоследовательности и политической узости. **Социалисты очень озабочены банкротством Лиги, но воздерживаются от газетных комментариев.**

ЗА И ПРОТИВ ПРОТОКОЛА.

ПАРИЖ, 12 марта. Как сообщает аг. Гавас из Женевы, Бриан ответил на декларацию Чемберлена и его критику женевского протокола, что если принцип, положенный в основу протокола, не будет соблюден, то народы мало-по-малу вернутся к своим прежним способам насильственного разрешения конфликтов. **Франция останется верной подписи, которою она первая скрепила этот документ,** желая предохранить в будущем как другие государства, так и самое себя от ужасов войны, причинивших столько страданий.

В заключение Бриан выразил сожаление по поводу отсутствия Соединенных Штатов, которые тяжко отзываются на работе Лиги Наций.

После Бриана выступил делегат Италии Шалоя, который **подверг критике техническую сторону женевского протокола и присоединился к английскому предложению об установлении местных соглашений.**

Бельгийский делегат Гиманс заявил, что Бельгия протокол подписала.

Испанский делегат Квиноес Леон заявил, что Испания является сторонницей арбитража и всегда готова сотрудничать с Лигой Наций во всяком деле, направленном к обеспечению всеобщего мира.

Шведский делегат Унден заявил, что в настоящий момент он не может высказать своего мнения относительно протокола, причем намекнул, что он в ближайшем времени предложит собранию некоторые поправки для протокола.

Представитель Уругвая Гуани сообщил, что Уругвай присоединяется к протоколу.

Представитель Бразилии Мелло Франко заявил, что Бразилия высказывается за обязательный арбитраж.

Совет Лиги Наций постановил созвать 13 марта особое заседание для того, чтобы выслушать Бенеша, который предложит резолюцию по вопросу о женевском протоколе.

ПОД СУКНО.

ПАРИЖ, 13 марта. На публичном заседании Совета Лиги Наций Бенеш, касаясь указаний Англии на возможность отдельных соглашений между государствами, заявил, что он не отказывается от рассмотрения любого проекта подобного соглашения, но задает вопрос, какая разница существует, в конце концов, между этими соглашениями и женевским протоколом, так как и соглашения и протокол должны вдохновляться принципами Лиги Наций. В заключение Бенеш выразил надежду, что идея принудительного третейского разбирательства будет принята на следующей сессии Лиги.

По докладу Бенеша совет Лиги Наций постановил: **передать на рассмотрение следующей сессии Лиги Наций британск. заявления и заявления других членов совета по данному вопросу; внести вопрос в порядок дня шестой сессии и приостановить подготовительные работы, пока шестая сессия не выскажется по этому вопросу.**

Чемберлен принял резолюцию Бенеша и заявил при этом, что Англия является сторонницей принципа третейского разбирательства и разоружения, но должна была отвергнуть женевский протокол потому, что гарантийный договор кажется лучше приспособленным для охраны принципов, которые должна поддерживать Лига Наций.

Дебаты по вопросу о женевском протоколе закончены.

БЕСЕДА С ЧЕМБЕРЛЕНОМ.

ПАРИЖ, 13 марта. Агентство Тасс передает беседу Чемберлена с журналистами. На вопрос, считает ли он, что Германия должна участвовать в гарантийном договоре, о котором идет речь в совете Лиги Наций, Чемберлен заявил, что эту возможность надо серьезно иметь в виду. **Великобританское правительство придает чрезвычайно большое значение мемарандуму, разосланному европейским канцеляриям германским правительством,** ибо этот меморандум открывает, может быть, врата к лучшему будущему.

Отвечая на вопрос одного из польских журналистов, Чемберлен сказал, что великобританское правительство считает постановления Версальского договора о восточных границах обязательными для Германии на тех же основаниях, как и постановления о западных границах.

ОТКЛИКИ АНГЛИЙСКОЙ ПЕЧАТИ.

ЛОНДОН, 13 марта. «Дейли Телеграф» высказывает удовлетворение речью Чемберлена в Женеве.

«Морнинг Пост» несколько критикует ее, говоря, что английская публика хотела бы знать не столько характер возражений Чемберлена по поводу протокола, сколько план, который он предлагает взамен протокола.

Другие консервативные газеты не печатают никаких комментариев.

На либеральную печать речь не произвела большого впечатления.

«Манчестер Гардиен» пишет: «Что хотел сказать Чемберлен в высшей степени темно и непонятно. **Он все еще продолжает нащупывать почву.** Жаль, что это нащупывание ведется теперь, когда он занимает официальный пост».

«Дейли Геральд» не дает никаких комментариев речи, но дипломатический корреспондент газеты отмечает, что самое главное в речи—**это ее раздраженный тон и циническое отношение к Лиге Наций.**

КОНТРОЛЬ НАД ГЕРМАНИЕЙ.

ПАРИЖ. 13 марта. Совет Лиги Наций в Женеве обсуждал при закрытых дверях вопрос о контроле над Германией.

Совет одобрил предложение Бриана об отсрочке дискуссии по вопросу о специальном контроле над рейнской зоной до следующей сессии Совета в июне, ибо в настоящее время Лига Наций не располагает всеми необходимыми материалами.

В действительности существуют две точки зрения, которые ныне трудно согласовать: тогда как некоторые державы (Англия, Швеция и т. д.) полагают, что система контроля над демилитаризованными зонами и остальной Германией должна быть однообразна, Франция **настаивает на том, что Рейнская область должна контролироваться в соответствии со специальным военным статутом,** предусмотренным для Рейнской области Версальским договором.

ДЕКЛАРАЦИЯ ШТРЕЗЕМАНА.

БЕРЛИН, 13 марта. Официозное телегр. аг. Вольфа опубликовало декларацию Штреземана о переговорах относительно гарантийного договора. Изложив мотивы, которыми руководствовалась Германия, Штреземан говорит: «Как же случилось, что польская печать приписывает германской политике намерение напасть на восточных соседей? Это случилось только потому, что Германия не включила восточные границы в проект гарантийного договора». **Штреземан указывает при этом на статью 19 статута Лиги Наций, которая предусматривает возможность изменений международных договоров.** Никто поэтому не может ожидать от Германии окончательного отказа от использования мирных возможностей, предоставляемых статьей 19.

По вопросу о вхождении Германии в Лигу Наций Штреземан заявляет: «Несмотря на сильное сопротивление со стороны германского общественного мнения, нынешнее германское правительство также держится того взгляда, что интересы Германии, в частности, интересы Германии в вопросе о Саарской области, могут быть лучше представлены внутри Лиги Наций, чем при настоящем положении. **Германия должна в настоящее время отказаться от принятия на себя обязательств, которые могли бы угрожать ей об'явлением войны со стороны других государств, ибо она не в состоянии даже защищать свои границы».**

Штреземан заканчивает свою декларацию следующими словами: «Мне также совершенно ясно, что договор между пятью державами **едва ли может существовать вне рамок Лиги Наций.** Если у других держав существует добрая воля к сотрудничеству с Германией, как **с равноправной стороной,** на основе предлагаемого гарантийного договора, то тогда открывается путь к осуществлению истинного умиротворения Европы».

СССР и его соседи

Прием здания советского посольства в Токио

Отзыв бельгийского реформиста Либерса о советском строе

ПРИЕМ ЗДАНИЯ ПОСОЛЬСТВА.

ТОКИО, 13 марта. Прибыл **для приема здания российского посольства** первый секретарь советского посольства в Пекине Кузнецов. На вокзале Кузнецов был встречен представителями министерства иностранных дел и общественных организаций.

РЕФОРМИСТ ОБ СССР.

ПАРИЖ, 13 марта. Газета бельгийской компартии «Драпо Руж» печатает интервью с Либерсом— **секретарем бельгийского реформистского союза швейников, примыкающего к Амстердаму.**

Недавно вернувшийся из Москвы Либерс, отметив сердечный прием со стороны русских товарищей, указал, **что жизнь в СССР поразила его, несмотря на все испытания, перенесенных народами СССР. Существующий в России строй опирается на массы трудящихся, которые действительно руководят крупными хозяйственными организациями.**

Указав на развитие в СССР народного образования, Либерс подчеркнул, что «русские рабочие твердо решили не делать никаких существенных уступок западным капиталистам».

Переходя к ответу Амстердама на предложение ВЦСПС об единстве профдвижения, Либерс сказал: «Амстердам должен будет переменить свою позицию по отношению к Москве. **Придется чрезвычайно многому научиться у русских рабочих.** Я мало надеюсь, что большинство профсоюзных деятелей встанет на точку зрения, благоприятную для советской позиции, ибо бельгийские профсоюзы слишком далеко зашли в своей борьбе против СССР и теперь не знают, как сойти с этого пути. Но все растущие трудности борьбы международного пролетариата не позволят бельгийским профсоюзам оставаться равнодушными или враждебными идее единого фронта, необходимость которого так настоятельна.

ПЕРВЫЙ СОВЕТСКИЙ ПАРОХОД.

НЬЮ-ЙОРК, 13 марта. Советский пароход «Вацлав Воровский» с грузом поташа прибыл в Гавану. **Это первый пароход под красным флагом, прибывающий в американский порт.**

Сверх обычной таможенной пошлины 150 долларов, чины таможенного ведомства обложили пароход еще **дополнительным сбором** в 1 доллар за тонну со всего груза на общую сумму в 2.672 доллара. Обложение это сделано на основании того, что между СССР и Соединенными Штатами не существует нормальных коммерческих сношений, и вследствие этого к советским судам не могут быть применены правила о «наибольшем благоприятствовании».

Капитан судна, Кулагин, сообщил корреспонденту Роста, **что он будет протестовать против этого добавочного обложения. Команде не разрешено сходить на берег.**

АРТИСТИЧЕСКИЙ ИНТЕРНАЦИОНАЛ.

ПАРИЖ, 13 марта. На международной конференции всемирной лиги артистических организаций обсуждался вопрос о включении Всерабиса СССР в состав организации Артистического Интернационала.

Делегация Всерабис'а заявила, что Всерабис готов войти в Интернационал лишь на основе устава наравне со всеми прочими организациями, и решительно отвергла всякие оговорки или особые условия. По мнению делегации, несмотря на связь большинства артистических организаций с Амстердамом, Артистический Интернационал должен воздержаться от присоединения к Амстердаму в тот момент, когда вопрос об образовании единого пролетарского фронта поставлен в очередь дня.

Конференция единогласно одобрила немедленное вступление Всерабиса в Артистический Интернационал.

З'ПРОС КОММУНИСТОВ

ПАРИЖ, 13 марта. Коммунистический депутат Бертон, отказавшийся дать слово не разглашать сообщений, сделанных в парламентской комиссии по иностранным делам премьером Эррио, выступил в палате с запросом по поводу секретного характера этих сообщений.

Фашистская Италия

Разоблачение злоупотреблений фашистских депутатов

Забастовка 80,000 рабочих

80.000 БАСТУЮЩИХ.

РИМ, 13 марта. В связи с решением красных профсоюзов принять участие в забастовке металлистов, об'явленной фашистскими профсоюзами, **газеты исчисляют число бастующих в 80.000 человек.**

СХВАТКА В ПАРЛАМЕНТЕ.

РИМ, 13 марта. Во время бюджетных прений в парламенте коммунист Маффи выдвинул против нескольких депутатов-фашистов **обвинения в злоупотреблениях,** связанных с различными темными сделками.

Фашистское большинство подняло шум и помешало Маффи огласить фамилии обвиняемых депутатов.

Маффи заявляет, что берет на себя полную ответственность за выдвигаемые обвинения, после чего многие депутаты-фашисты бросились с кулаками к крайним левым скамьям, где находился Маффи, **причем вокруг последнего произошла схватка между фашистами и коммунистами.** Лишь через несколько минут председателю удалось восстановить порядок.

Обвинения Маффи, главным образом, направлены против бывшего товарища министра внутренних дел, Фаши.

По газетным сообщениям, председатель парламента решил назначить парламентскую следственную комиссию.

РЕЗОЛЮЦИЯ КОМПАРТИИ.

РИМ, 13 марта. В парламентских прениях по бюджету министерства внутренних дел Грациадеи от имени конфедерации внес резолюцию, указывающую, что несмотря на демагогические обещания фашистов, доныне наблюдается систематическое обеднение низы, вздорожание продовольствия и квартирной платы. В резолюции указывается, **что только предоставление свободы пролетариату даст возможность бороться с указанными явлениями.**

Франко-румынский конфликт

ВЕНА, 13 марта. Вслед за румыно-германским конфликтом возник на почве неплатежа долгов новый конфликт между Францией и Румынией.

Франция потребовала, чтобы Румыния заплатила долг, сделанный ею во время мировой войны, однако, румынское правительство, ссылаясь на то, что Румыния не может добиться получения репарационных платежей, **отклонила даже переговоры по вопросу об уплате долгов Франции.**

В румынских политических кругах с большим беспокойством ожидают ответа Эррио.

Тайная дипломатия

ЛОНДОН, 12 марта. Представитель рабочей партии Тревельян внес в палату общин резолюцию, согласно которой английское правительство не может заключить ни одного договора с иностранным правительством без согласия парламента. Тревельян далее порицал теперешнее правительство за отказ от принципа открытой дипломатии, которую ввел Макдональд.

Резолюция Тревельяна отклонена и принята резолюция консерваторов, что нынешний метод обсуждения вопросов иностранной политики вполне обеспечивает за парламентом контроль над внешней политикой.

Полеты во всякое время

ЛОНДОН, 13 марта. Товарищ министра вооружения сообщил в палате общин, что правительство произвело опыты воздушных полетов и прикрепления почты и при туманной погоде. **Опыты дали блестящие результаты, благодаря примененной при этом системе управления при помощи радио-телеграфа,** по которой пилоту легко ориентироваться, ибо он получает сообщения о местонахождении аэроплана.

После сессии ЦИК'а СССР

На пути в Москву

СОЮЗНОЕ ПРАВИТЕЛЬСТВО В ДАГЕСТАНЕ.

МАХАЧКАЛА, 14 марта. 13 марта т.т. Рыков и Чичерин в сопровождении членов ЦИК'а СССР прибыли на завод «Дагестанские огни». Состоялся большой митинг, на который прибыло много крестьян из нагорных округов Дагестана. На митинге выступил т. Рыков, речь которого была покрыта восторженными «ура».

В ГРОЗНОМ.

ГРОЗНЫЙ, 13 марта. В Грозный прибыли, возвращавшиеся из Тифлиса, члены Союзного правительства и ЦИК СССР. Состоялся большой митинг рабочих грозненских промыслов, на котором с речами выступили Рыков и Чичерин. Пионеры поднесли Рыкову красный галстух. После митинга члены правительства ЦИК'а СССР осматривали грозненские промысла.

В МОСКВЕ.

МОСКВА, 14 марта. **Члены ЦИК и Совнаркома СССР и делегаты сессии ЦИК вернулись из Тифлиса. По всему пути делегатов сессии встречали многотысячные манифестации рабочих и крестьян, горячо приветствовавших представителей советского правительства.**

ПРИВЕТСТВИЯ ТРЕТЬЕЙ СЕССИИ.

Приветствия третьей сессии ЦИК'а СССР до сих пор продолжают поступать в большом числе со всех концов Союза.

Омские водницы, собравшись на торжественное заседание, просят сессию «передать привет женщинам Востока».

244 заключенных глазовского исправдома «желают сессии успеха в государственном строительстве и приветствуют его заботы о заключенных Закавказьи».

Заседающий Троицкий волостной с'езд советов Сарапульского уезда в телеграмме на имя М. И. Калинина сообщает: «Будьте спокойны и уверены, когда за вас и с вами».

Торжественное заседание крестьян Спасской волости, Львовского уезда, Нижегородской губернии, обещает «приложить все усилия для восстановления сельского хозяйства и укрепления Советской власти в деревне».

По Советскому Союзу

Москва, 14 марта

В ОБЩЕСТВЕ ПОЛИТИЧЕСКИХ КАТОРЖАН.

12 марта в клубе общества политкаторжан состоялся традиционный торжественный вечер, посвященный 8-й годовщине освобождения от политической каторги и ссылки.

13 марта открывается расширенный пленум совета общества.

НАРОДНЫЙ АРТИСТ ЕРШОВ.

Совнарком РСФСР постановил, ввиду выдающейся 30-летней артистической деятельности, присвоить заслуженному артисту Ленинградского Академического театра Ершову звание народного артиста.

СОВЕЩАНИЕ РАБОЧЕЙ КООПЕРАЦИИ.

Здесь открылось совещание рабочей кооперации. Присутствуют свыше ста уполномоченных со всех концов Союза.

Всесоюзный с'езд селькоров

МОСКВА, 14 марта. В вечернем заседании всесоюзного с'езда селькоров «Бедноты» и «Крестьянской Газеты» 13 марта в докладе о защите прав селькора и защите самого селькора прокурор республики Вышинский сообщил о мероприятиях наркомюста для защиты селькора и рабкора: всем местным прокурорам предложено вести учет селькоровских заметок и ставить на совещаниях корреспондентов доклады о работе прокуратуры, привлекать к ответственности учреждения и лица, разглашающие псевдоним корреспондента. Наркомюст берет на себя прямой надзор и наблюдение с центра над ведением следствия и судопроизводством по делам нападений на селькоров, что при обычных преступлениях не имеет места.

ВЕЧЕР СМЫЧКИ РАБКОРОВ И СЕЛЬКОРОВ.

МОСКВА, 14 марта. 13 марта вечером с'езд в полном составе отправился в клуб рабкоров «Правды», где состоялся вечер смычки рабкоров и селькоров.

Восток

Телеграммы

БОРЬБА ЗА ПЕРСИДСКУЮ НЕФТЬ.

НЬЮ-ЙОРК, 13 марта. Орган торгово-промышленных кругов «Джорналь оф Коммерс» сообщает, что **Синклеру не удалось закупить за собой нефтяную концессию в Северной Персии, благодаря соглашению английских и французских нефтепромышленников.** Французские нефтепромышленники предложили персидскому правительству устроить ему заем в сумме 25 миллионов долларов, если оно откажет в предоставлении концессии компании Синклера.

ПОЧЕМУ ЗАКРЫТЫ ТУРЕЦКИЕ ГАЗЕТЫ.

АНГОРА, 13 марта. Отвечая на запрос прогрессистов о закрытии газет, комиссар внутренних дел Турции заявил, что газеты закрыты на основании решения суда, что газеты, которые были закрыты, были обвинены в распространении ложных сведений, сообщениями об оппозиционном отношении этих газет к правительству. Некоторые из закрытых газет разжигали религиозные вопросы с политической целью, другие распространяли ложные сведения, чтобы возбуждать тревогу населения.

— То оппозиционные газеты,—заявил комиссар,—которые ведут свою линию серьезно, хотя и враждебны правительству, продолжают выходить.

Последние вести из Константинополя

Вслед за известием о падении кабинета Фетхи-бея константинопольские газеты назвали Казим-Карабекир-пашу министром национальной обороны. Но он не вошел в состав нового правительства. Имя этого популярного и чистолюбивого генерала всплывает каждый раз при волнениях и переменах в политической жизни Турции. Вокруг него группируются молодые офицеры и общественные деятели, стоящие в оппозиции газеты, часть которых закрыта последним декретом правительства в связи с курдскими событиями.

В Турции сейчас происходит чрезвычайно сложная игра интриг, центром коих является Константинополь. Если правительство Турции встречает непреодолимые препятствия в управлении внутренними вилайетами, эти затруднения в сильнейшей степени сказываются в деле управления быв. столицей, где скрещиваются запутанные интересы великих держав и многочисленных политических партий и течений, из которых некоторые черпают силы и средства в своей деятельности далеко за пределами Турции.

Система бдительного полицейского надзора и крутых мер, принятых в управлении Константинополем с первых же дней перехода власти в Анкорскому правительству, дала лишь отрицательные результаты. Константинопольский вали вмешивается во все мелочи жизни, огромного города, постоянно будоражит атмосферу строжайшими приказами, он лишен необходимых материальных средств для проведения в жизнь своих намерений и часто подадает в неловкое положение. Полная оторванность от общества делает бессильными все распоряжения администрации по борьбе с преступностью, проституцией, принявшей угрож. размеры и из-за развала полиции. Константинополь кишит старыми турецкими чиновниками и за последние месяцы печать рассыпала не одну панаму, связанную с их деятельностью. История с армянскими миллионерами достаточно известна. Столичные турецкие газеты и до сих пор полны сообщениями о подробностях таинственного от'езда из Константинополя армянских купцов. Имена чиновников, получивших взятки от последних, красуются на столбцах газет. В связи со всем этим газеты подняли большой шум вокруг должности градоначальника Константинополя, требуя сделать эту должность выборной.

Эти обстоятельства дают повод оппозиции все громче выражать недовольство политикой правительства. Среди разнообразных политических группировок ярче и резче других выделяется группа Карабекира, имеющая щупальцы и в провинции. Осторожный и последовательный Карабекир не выставляет никаких политических требований и держится в стороне, подчеркивая свое положение опального генерала. За него работают другие.

Курдское восстание явилось прекрасным предлогом для нападок на правительство. «Истикбаль», и другие реакционные газеты закрыты в результате этих нападок. Отрывочные телеграфные известия еще раз подтверждают, что политический смысл курдского движения лежит в Константинополе и турецкое правительство обеспокоено удержанием в повиновении и спокойствии «змеиного гнезда» не менее, чем набегами курдов в районе Диарбекира.

Если турецкое правительство сумеет ввести в Константинополе идейную администрацию и привлечет общественные круги к управлению города, оно заметно ослабит сгущенную атмосферу Константинополя и, главное, нейтрализует влияние европейских держав, невидимо руководящих выступлениями некоторой части оппозиции.

А. К.

В Карсской области

(Путевые впечатления)

Несколько широких и прямых улиц, стройные башенки минаретов, купола русских и армянских церквей, значительные двух и трехэтажные дома, построенные из больших плит коричневого туфа; красочное зеленое пятно городского сада; у входа в ущелье на краю города, старинная турецкая крепость, построенная по гребню крутого каменистого холма; расходящиеся во все стороны то прямые, то зигзагообразные полосы шоссе.

С одной стороны города белое здание вокзала, с идущей от него в обе стороны прямой, как стрелка, линией железной дороги; с другой стороны синяя извилистая ленточка Карс-чая, быстро текущего среди зеленых лугов и скрывающегося в крепостном ущелье. Но ближайших горах казармы—целые военные городки. На горах подальше, за казармами форты. Таким рисуется Карс в расстоянии нескольких верст, с высоты любой из окружающих его гор, производя впечатление небольшого, но уютного и благоустроенного городка.

Но Карс—как кажущееся хорошеньким издали женское личико: чем ближе, тем сильнее выступают следы лет и косметики и красненькое личико оказывается вблизи сморщенной безобразной физиономией. Шоссе, давно не ремонтированное, немилосердно подбрасывает и трясет фаэтон по многочисленным ухабам и выбоинам; павильоны и киоски в городском саду развалились и заброшены; три четверти зданий разрушено, торчат только покоробленные огнем железные балки и закопченные кирпичные стены и трубы дымоходов; некоторые здания совсем развалились и представляют собою кучи мусора, кирпичей и камней. Уцелевший кое-где изящный балкон красивый навес над зияющим отверстием бывшей двери, кафельная полуобвалившаяся печь, или кусок стильного карниза печально свидетельствуют о бывшем здесь доме. Небольшая часть уцелевших зданий тоже не может порадовать своим видом: облезшая скраска, обвалившаяся штукатурка, отвалившийся угол здания и почти везде вместо стекол куски ржавой жести или замазанные кирпичем и глиной окна. Весь город производит жуткое впечатление развалин и запустения, также как и грязное, холодное и пустое здание вокзала и искалеченные и поломанные вагоны, во множестве стоящие на запасных путях.

Сохранилась только центральная площадь, на которой находится большое трехэтажное здание управления вилайета, красивый дом, занимаемый вали (губернатор), в котором был подписан Карсский договор, двухэтажное здание консульства СССР с развевающимся на флагштоке красным флагом и ярко освещенное по вечерам, да еще два-три приличных и сохранившихся здания.

Окраина—старинная турецкая часть города. Узенькие кривые улички. Посреди них и под окнами кучи мусора и отбросов, как везде на востоке выбрасываемых прямо из окон. Маленькие домики, сложенные из необтесанных камней, лепятся по склонам каменистых холмов, как будто прилепленные. Крохотные оконечки затянуты толстыми железными решетками. На улицах среди куч мусора облезлые собаки и грязные оборванные ребятишки. Эта часть города типичный восток. Не тот восток яркого солнца, мягких ковров, неги и кейфа, каким его рисуют в сказках, а настоящий, действительн. восток нищеты и грязи. Эта часть города тоже разрушена. Многие домишки обратились в груды камней, но здесь разрушение и запустение не так сильно бросается в глаза и не производит такого гнетущего впечатления, как в центральной европейской части города; оно кажется естественным и кучи камней похожи на домишки, а домишки на кучи камней, из которых они слеплены.

Среди поражающих на первый взгляд разрушений и запустения, когда несколько присмотришься, начинаешь замечать и следы восстановительной работы новых хозяев-турок. Они не ограничились тем, что свили и отправили в константинопольский музей железную статую русского солдата, поправившего ногой турецкое знамя на поставленном царскими генералами памятнике покорения Карса. По мере сил и средств своей разоренной европейскими цивилизованными хищниками и бесконечной от долголетних беспрерывных войн страны они медленно но упорно и настойчиво работают над восстановлением разрушенной области. К небольшим средствам, которые мог выделить медленно из государственного бюджета, добавляют свои средства городское и губернское управления. По мнению капиталистических хищников-варвары, они в первую очередь ремонтируют и восстанавливают здания школ не только в городе но и в деревнях. С громадным напряжением из-за отсутствия и средств и нужных специалистов наладило городское самоуправление электрическую станцию и снова осветило долгое время погруженный в темноту город. Проведен канал для осушки на скрашие города болота, заражавшего летом воздух кварталов населенных беднотой. Сделаны новые древесные насаждения вдоль главной улицы. На очереди расчистка и уборка разрушенных зданий.

Незначительны пока что все произведенные работы и не скоро Карс и все села вилайета будут приведены в надлежащий вид, но достойны удивления и похвалы громадная энергия и настойчивость, с которой ведут эти работы новые хозяева края в страшно тяжелых материальных условиях, а также и то внимание и бережное отношение к восстановительным работам, которое проявляется со стороны всех слоев турецкого населения области.

Эрбэр.

Хроника Востока

АНГЛИЯ И МОССУЛ.

Турецкие газеты передают новые подробности «агитации» англичан и их приспешников в Моссульском вилайете. Иракский король Фейсал, сопровождаемый бывшим сенатором Оттоманской империи Гайдари-Заде-Ибрагимом, посетил Моссул, где при содействии жандармов пытался заставить арабских племен подписать петицию в пользу оставления Моссула под британским владычеством. Ему, однако, удалось добиться подписей лишь у незначительного числа вождей, приблизительно у 15%. В виде вознаграждения Фейсал «пожаловал» послушным вождям золотые часы и шелковые машлахи.

ТУРЕЦКИЕ ПРОГРЕССИСТЫ.

Деятельность недавно образовавшейся турецкой республиканско-прогрессистской партии в последнее время весьма оживилась. Открылся целый ряд клубов партии как в различных частях Константинополя, так и в других городах. Центром работы попрежнему является Константинополь. По сведениям газеты «Истикбал», в ближайшие дни ожидается сформирование республиканско-прогрессистских фракций в провинциальном совете константинопольского вилайета и в совете префектуры.

Беспризорные

Из Екатеринбурга в Батум через Москву, Харьков, Ростов-на-Дону, Армавир, Баку и Тифлис, с довольно длительными остановками в каждом из этих городов.

Большой, длинный путь. Но на всем протяжении его самое большее мое внимание привлекли не пейзажи и ландшафты, не однообразная прелесть курско-орловских полей, не роскошь украинских и донских степей и не мрачные красоты Кавказа...

***

В Харькове происходил кружечный сбор в пользу беспризорных детей.

Ко мне подошли два карапуза: мальчик лет 10 и девочка лет 12. У мальчика кружка с лентой через плечо, у девочки картонка со значками.

Самые заправские сборщики.

Я пошутил:

— А кто вас послал собирать?

— Губисполком,—с достоинством ответил мальчик.

— А какой он из себя, губисполком? Ты его видел?

Мальчик обиженно посмотрел на меня, надул губки и обратился к девочке:

— Пойдем, Женичка. Разве ты не видишь: это нэпман.

И дети стремительно отошли от меня.

Мне стало жгуче стыдно и я догнал детей, об'яснил им, что я вовсе не нэпман, извинился за шутку и купил значек.

Обрадованная девочка сама прикрепила мне значек, а мальчик примирительно-снисходительно сказал:

— То-то...

Дети об'яснили мне причину своей щепетильности:

— Которые нэпманы, те завсегда не дают.

И это верно.

Бегут по улицам худенькие, юркие дельцы, ворочающие сотнями червонцев, или ползут толстые туши с жировыми обручами на шее, с лоснящимися от пота и омерзительными от самодовольства рожами и размышляют о том, как укрыть доход от фининспектора. Идут и никогда не остановятся, чтобы опустить в кружку какую-нибудь, ничего не значущую для них мелочь.

***

В Харькове на вокзале несколько взволнованных мужчин гонялись оборванного растрепанного мальчугана. А вокруг суетились две женщины с возбужденными лицами.

Все они пинками подталкивали оборыша и осыпали его градом упреков.

— Вор! Каторжник! Негодяй!—кричали эти прилично одетые люди на мальчика, упорно отбивающегося и сверкающего на них ненавистью черных глаз.

Мальчик совершил неслыханное злодеяние: он вырвал пирожное из рук девочки—дочери одного из ловко поймавших его господ, после того, как они отказали ему в подаянии.

Я узнал это от окружающих и вмешался в дело. Я потребовал, чтобы эти сытые «джентльмены» выпустили мальчика.

Оборвыш скачками понесся вперед с ругательствами по адресу «жадюг» и «сволыг».

Я позвал его.

— Как тебя зовут?

— Сенька. 12 лет. Беспризорный. С голодухи остался. Где родители—не знаю.

Сразу привычно заполнил устную трафаретную анкету. Очевидно, не впервые.

— А ты из комиссии детской Петровского, что ли?

— А почему так думаешь?

— Ловко ты их, слюнтяев этих-то,—и он грязным заскорузлым пальцем ткнул в сторону вагона.

Третий звонок прервал нашу беседу.

— А пирожное я все-таки слопал!—крикнул он мне в утешение вдогонку.

Откровенно говоря, я действительно был рад этому сообщению и на ходу сочувственно кивнул ему головой.

***

Перед отходом поезда проводники озабоченно и тщательно осмотрели под вагонами оси и какие-то ящики, находящиеся там.

— В чем дело?—полюбопытствовал я.

— Да сволочь эта забирается сюда каждый раз,—с раздражением об'яснил мне проводник.—Мальчишки! Хулиганье!

Нескольких мальчишек выгнали оттуда.

В Змиеве и даже глазам своим не поверил, когда увидел гуляющего по платформе с «цыгаркой» в зубах... Сеньку.

— Сенька!..

Он хитро подмигнул мне глазом.

— А ты думал едем да не все?

— Как же ты?

— Т-с...—по заговорщически толкнул он меня в бок; мимо проходил кондуктор.

Когда «враг» удалился, он об'яснил мне:

— Эх, ты! Думаешь, что они хитрее нашего.

Оказывается, что когда поезд уже тронулся, он схватился за заднюю ось последнего вагона и повис на ней, перегнувшись пополам. При под'еме на гору, когда поезд замедлил ход, Сенька перебрался в ящик, что было для него несомненным комфортом. Так сказать, путешествием с удобствами.

Конечно, вся эта операция сопряжена с колоссальной опасностью для жизни, но Сеньке на это решительно наплевать.

Для него и для его товарищей—это испытанный и единственный способ передвижения, не считая, конечно, чаще практикующегося образа пешего хождения.

— Куда же и зачем ты едешь, Сенька?

— В Ростов «пострелять». Там хорошо.

Сенька часто делает такие переезды. Во-первых, Харьков ему надоедает. Во-вторых, он Харькову надоедает. А в третьих, почему бы и не совершить такое легкое и неутомительное путешествие? Тем более, что в Харькове у Сеньки есть одни приятели, а в Ростове—другие. Таким образом, происходит живой обмен последними новостями в области усовершенствования методов «работы».

Кроме того, в дороге случаются зачастую не лишенные интереса приключения.

Иногда Сенька застревает по пути в каком-нибудь городке.

А не все-ли равно, в конце концов, в каком городе «работать?» Лишь бы было «пошамать».

По дороге Сенька шарит чем попало: или «слямзит» что-нибудь у зазевавшегося пассажира, или «подтибрит» что-нибудь с'естное у захлопотавшегося буфетчика, или вымолит себе мелочь искусно искусственным жалобным тоном голоса и молящим выражением скорчившейся в гримасу плутоватой рожицы.

Для добрых старух у Сеньки наготове несколько весьма жалостливых биографических данных и скорбных воспоминаний о родителях.

— Да мало конеча таких старух,—огорченно констатирует Сенька.—Жадюга, вишь, и сквальги пошли,—сокрушается он.

Летом Сеньке не страшно: «на то ему красное лето и дано».

Гораздо хуже обстоит дело зимой.

— Как какая зима: которую выдержишь, а в которую и околеешь,—с недетской серьезностью сказал он.

Сенька явно примирился с неизбежностью вступить с голода и замерзнуть в одну из ближайших зим.

Зимою существует ряд чисто технических причин, осложняющих существование Сеньки и его товарищей.

Взять, например, шубы. Они мешают Сеньке по трем причинам. Во-первых, потому, что у Сеньки шубы нет. Во-вторых, потому, что у других есть шубы. Ну, скажите сами: кто полезет на мороз под шубу в карман брюк за пятаком для Сеньки. В третьих, из-под шубы вытащить трудно, а в карманах шубы никогда ничего нет, кроме совершенно ненужных, по Сенькиному мнению, носовых платков.

Так что зимою Сеньке и холодно, и голодно.

Как же он живет?

Это всем известно. Об этом многократно писалось. Он живет в котлах, под крыльцом, в пустых вагонах и т. д.

На приближающуюся зиму он пока определенных планов не имеет, но предполагает повторить прошлогодний опыт: в прошлую зиму он недурно устроился с несколькими товарищами в семейном склепе одного из харьковских кладбищ.

***

В Ростове я остановился в гостинице «Северная» на главной улице.

Смотрел из окна на вечно праздничную и производящую праздное впечатление шумливую, пеструю толпу.

Вдруг на тротуаре смятение: мальчишки дерутся.

Но как дерутся.

Флотская матерщина звенит и сыпит на груды сцепившихся комков, убогие лохмотья вылетают оттуда.

Пригляделся — знакомый всклокоченный стог соломы вместо головы. Неужели Сенька? Так и есть.

Подошедший милиционер еле разогнал свалку при активной помощи темпераментных ростовских бездельников.

В последний раз видел я Сеньку в Ростове на Таганрогском проспекте, недалеко от порта.

Он с несколькими другими оборвышами сидел на краю тротуара, мрачно курил цыгарку и энергично сплевывал сквозь зубы в сторону.

Видимо, они о чем-то совещались...

***

В Дербенте на вокзале за столиком в буфете сидела семья, состоящая из дородной белотелой мамаши, значительно нагрузившегося пивом папаши и их упитанной, чистенькой десятилетней дочери.

Все они, а особенно девочка с нескрываемым удовольствием и явным аппетитом чавкали, жевали и глотали вкусную пищу.

А возле них стояла маленькая черненькая тюркская девочка и с неменьшим аппетитом и огромной нескрываемой завистью глядела в рот своей счастливой сверстницы.

Тюркская девочка была очень худа и оборвана.

На изголодавшемся темном личике два мучительно просящих прелестных глаза.

Какое материнское сердце выдержит это?

И материнское сердце дородной белотелой мамаши не выдержало:

— Уйди, девочка,—сказала она.—Уйди. Противно смотреть, как ты жадно смотришь.

— Д-да, уйди!—промычал папаша, с трудом приподымая отяжелевшие веки.

И девочка покорно и печально отошла.

***

В Екатеринбурге, Перми, Москве, Харькове, Армавире, Тифлисе, Баку, Эривани, Кутаисе, Батуме и по всему Союзу ССР бродят русские, татарские, цыганские, еврейские, грузинские, армянские, тюркские и иные Сеньки.

Оборванные или совершенно голые дети, грязные, больные, совершенно испорченные, в конец развращенные, не по возрасту наглые и циничные. Бродят по стране без присмотра, просят подаяние, лгут, кривляются, воруют, играют в карты, отнимают друг у друга последние крохи. Живут, как звереныши. Без человечьего облика, без ласки, без дружбы, без крова и пристанища.

Жуткое детство с ужасными перспективами преступной будущности.

Они, эти дети, уже теперь лучше взрослого знают психологию и методы работы агентов угрозыска и милиции. «Блатной» язык—их родной язык. О, их «не надуешь».

Какие редкие экземпляры форточников, взломщиков, карманщиков и иных специалистов получатся из них в недалеком будущем...

А какие сильные творцы новой жизни, какие могучие, красивые борцы за светлую будущность получились бы из них, если бы их поставить в иные условия.

То, что сделано в этом направлении до сих пор—это капля в море...

ЮРИЙ ЯНОПОЛЬСКИЙ.

Поездка А. И. Рыкова в Армению и Нахкрай

В столице попов и монахов

(От специального корреспондента).

Поезд несется мимо разрушенных станций. Только что забрезжил мутный, пасмурный день. На каждой станции, на каждом пустынном полустанке толпы людей со знаменами, по-праздничному одетые, провожают нас громкими приветствиями. С ревом паровозного гудка сливается продолжительное «ура» и общий хор весело вплетаются звонкие голоса детей.

Т. Шумилин показался в окне своего вагона и обратился с речью к вышедшим на перрон демонстрантам.

Против меня сидит один из участников поездки, член ЦИК'а СССР, крестьянин Шумилин. Он с увлечением выступает на каждом митинге и рассказывает своим вологодским говором о том, как выглядит на Украине, как живет на Кубани, как живет на Дону, как живет на Кавказе, как живет в Армении. Сейчас т. Шумилин глядит в окно, качая головой смотрит на крестьян, копающих землю убогими, первобытными орудиями, и говорит:

— На этой сохе далеко не уехать. Да и орудия одного мало. Надо строить фабрики для производства сельско-хозяйственных орудий, надо приучить крестьян к плугу, к веялке, к запашке, надо крупный скот разводить, чтобы хватало удобрения; а то, глядишь, навозу на полосе—как куриного помету!

Тов. Шумилин не одобряет буйволов. По его мнению, это непригодное для крестьянского хозяйства животное. Силы много, а толку-то на полушку. И злобное очень...

Я показываю т. Шумилину на стенку вагона и он с веселым смехом читает кем-то старательно выписанную меланхолическую строчку:

«Ехали на Тифлис около станц. Сандал стояло под вагонам буйвол, который отрубился на куски. Анют Заграбян».

— Ну, вот видите—и для железной дороги от них вред!—заключает т. Шумилин.

***

Эчмиадзин.

Тов. Чичерин смотрит с трибуны на высокое здание бывшей духовной академии, а школьников, белой шеренгой вытянувшихся по полнике, и говорит:

— Здесь, в центре древней армянской культуры, я вижу ростки новой, еще невиданной жизни. Новая армянская культура будет служить не кучке феодалов, а всему народу, всей трудовой Армении. Памятники прошлого, которые мы видим повсюду, заставляют нас верить в безграничные возможности для этой страны, в которой живет такой способный и трудолюбивый народ.

Пройдет немного лет и мы увидим на склонах гор богатые насаждения, которые задержат влагу, источники, обильные водой, побегут на выжженные солнцем равнины и оросят чахлые поля. Правительство СССР приложит все усилия для сохранения мира на границах Армении. Никто не посмеет отнять плоды ваших трудов. Спокойно стройте новую Армению и пусть она, являясь воротами из Европы в Азию, будет отныне не ареной кровавых насилий, а цветущим уголком Закавказья, полным довольства, счастья и духовных богатств. Приветствую детей и молодежь—будущих строителей прекрасной Армении! Падраст игир!

— Минт падраст!—несется в трибуне из рядов пионерской мелкотни. А ее звонким голосам нежно подпевают колокольчики, которыми усыпаны по праздничному украшенные верблюды. Важные животные медленно поворачивают головы в ту сторону, откуда несутся веселые крики, и как будто хвастаются своими чудесными персидскими уздечками, ярко расшитыми готовым бисером и раковинами.

Я с восторгом рассматриваю эти уздечки, не могу оторвать глаз от затейливого узора, глажу рукой горячий орнамент бархатистого ковра, тяжелыми складками упавшего со спины верблюда, и думаю о том, что страна, где так любят красоту, где так умеют любить краски и линии,—не может, не должна погибнуть.

Эчмиадзин—город суровых монахов и восточной схоластики. Однако среди этой радостной толпы, окружившей убранную коврами трибуну, я вижу не одну, а десятки бархатных камилавок, я вижу восковые лица черноризец, напряженно слушающих энергичную речь т. Буденного.

Буденный кончил свое слово пожеланием зорко стеречь границы советской Армении и по военному махнул рукой. Вся площадь вздрогнула от криков и рукоплесканий. Руки монахов,

Крестьяне ближних деревень явились на парад на разукрашенных верблюдах.

только что перебиравшие четки, также затрепетали в воздухе. На желтые лица легла мгновенная улыбка, а в печальных глазах сверкнули искорки возбуждения. И я понял, что старому, монашескому Эчмиадзину—конец.

НИК. ВЕРЖБИЦКИЙ.

Эривань, 11 марта.

ВСТРЕЧА С КАТОЛИКОСОМ.

ЭЧМИАДЗИН, 13 марта. При посещении прибывшими членами сессии ЦИК СССР эчмиадзинского собора, тов. Рыков был встречен католикосом всех армян Геворком, который в приветственной речи высказал уверенность в том, что многострадальный армянский народ рука об руку с другими республиками, входящими в Союз ССР, пойдет к возрождению страны.

В Эривани

(От нашего специального корреспондента).

Двадцать пять верст по шоссе, мимо бесконечных садов и виноградников.

Сахарная верхушка Арарата затянута в кисеей дождевых облаков. Зато его младший брат, как волшебное видение, вырастает на горизонте голубой громадой и с его вершины, как пенные каскады, бегут вниз белые пятна снегов.

Незадолго от Эривани, там, где шоссе падает в овраг и снова взбегает пышной лентой на крутую гору,—собралось несколько тысяч людей. Горят знамена. На молодых лицах горит свежий румянец. Молодежь бежала сюда за две версты, чтобы первой встретить гостей. «Ура» перекатывается из конца в конец оврага в то время, когда наши автомобили набирают скорость и пыхтя карабкаются по под'ему.

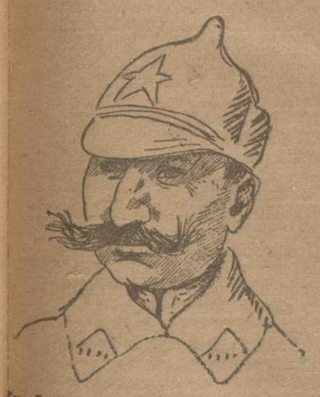

Тов. Буденный говорит, стоя по военному на-вытяжку и энергично жестикулирует правой рукой.

Широкая застава. Чей то изобретательный ум додумался до того, чтобы построить здесь торжественную арку из винных бочек. Внизу—две колоссальные бочищи, в ведро сот ведер, на них поставлены бочки поменьше, а дальше идут бочонки, бочончики и бочечки. И на каждой из них приклеен портрет какого-нибудь вождя. Оригинально. Что говорить, но, вместе с тем, и на руку любителям позлословить.

Через весь город протянулась бесконечная толпа, еле сдерживаемая измученными милиционерами. Мы утонули в этой толпе и она вынесла нас к площади, где стояла трибуна.

Появление на трибуне т. т. Рыкова, Чичерина, Раковского, Буденного и других—вызывает долго не умолкающие крики восторга и приветствий.

Тов. Егоров говорил о необходимости поддерживать военную мощь пограничной Армении, чтобы обеспечить ей спокойный труд

Начинаются речи. И опять больше всего достается т. Мравьяну. Он должен переводить каждую речь и делает это с величайшей добросовестностью. Голос его охрипл, срывается на каждой фразе и я думаю, что к концу дня он, вслед за т. Габриелянцем, выйдет из строя и будет вынужден об'ясняться знаками.

Зато т. Лукашин делает чудеса. Его громовой голос залетает в самые дальние уголки площади и я слышал, как две бедно одетые старушки, оттиснутые толпой в переулок, внимательно прислушивались к речи председателя совнаркома Армении и тихо разговаривали между собой:

— Это, наверное, говорит ингер Рыков.

— Почему ты так думаешь?

Тов. Мравьян переводил речи с необычайной добросовестностью.

Тов. Раковский свободно владеет турецким языком и на нем говорит с тюркской аудиторией, вызывая восторг и удивление.

— А как же? Ведь самый главный комиссар должен иметь и самый громкий голос...

После митинга начался парад.

Колонны рабочих, войска всех родов оружия, неумело марширующие группы местной интеллигенции, комсомольцы, пионеры бесконечным потоком вливались на главную улицу и под веселые марши четырех оркестров проходили перед возвышением, на котором стояли вожди. Здесь была вся трудовая, вся организованная Эривань.

Днем она приветствовала своих гостей, демонстрируя свою сплоченность и революционный под'ем, а вечером с величайшим вниманием слушала пространные речи, которые из здания исполкома передавал громкоговоритель.

Пошел дождь. По улице носился холодный ветер. Глинистая земля прилипала к ногам. А сотни людей, подняв воротники и нахлобучив шапки, терпеливо толпились в грязных лужах, покрывавших мостовую, и ловили каждое слово, вылетающее из трубы...

Поздно ночью поезд отправился дальше.

НИК. ВЕРЖБИЦКИЙ.

Эривань, 11 марта.

Будущее Армении

РЕЧЬ РЫКОВА НА ТОРЖ. ЗАСЕДАНИИ ЭРИВАНСКОГО ГОРОД. СОВЕТА.

ЭРИВАНЬ, 14 марта. В речи, произнесенной на торжественном заседании эриванского город. совета, Рыков, между прочим, сказал:

«Армению, как страну пограничную, вопросы международной политики интересовали и интересуют больше, чем хотя бы рязанского или тамбовского крестьянина, которым никогда в такой степени, как армянскому народу, не приходилось переживать на своей территории военных действий и национальной розни. В то же время перспективы дальнейшего развития всего Закавказья и, в частности, Армении теснейшим образом связаны с успехами нашей международной политики».

Далее, коснувшись последних событий в Турции, Рыков заявил:

«Нам следует пожелать победы правительству Кемаля. Восстание курдов явилось, несомненно, носителями реакционного начала в Турции. Нет сомнения, что правительство Кемаля и его программа более прогрессивны, чем программа правительства, которое могло бы стать во главе Турции в результате победы курдов.

Сегодня в беседе с турецким консулом в Эривани я высказал ту же мысль и пожелание, чтобы курдское восстание было подавлено нынешним правительством Турции».

В заключение Рыков, коснувшись своих впечатлений от поездки по Армении, сказал:

«Вопрос об Армении одно время сильно интересовал Ленина. Он подробно знакомился с положением дела в Грузии и Армении, причем в отношении Армении, насколько удалось выяснить из разговоров с ним, его интересовал хозяйственный момент. Когда Ленин писал о необходимости оросительных работ в Армении, то это он писал совсем не зря.

На данном собрании я думаю излишне доказывать, что задачей партии и советской власти является содействие развитию национальной культуры. Однако, необходимо подчеркнуть, что отдельные народы развивают свою национальн. культуру только в том случае, если под это развитие будет подведена соответствующая экономическая база. В противном случае будет приблизительно то же самое положение, как в буржуазных странах со свободной печатью. Свобода национального развития предполагает наличие экономической помощи отсталым и бедным народностям со стороны культурных и богатых».

Далее Рыков говорит: «Когда приходится наблюдать исключительную работу широких трудящихся масс Армении над экономическим укреплением страны, то в этом творчестве видишь результаты освобождения от гнета и насилия, которые тяготели над Арменией многие и многие годы. Когда впервые широкие армянские массы при условии полной национальной свободы получили возможность мирного труда, мы видим совершенно исключительные результаты. Необходимо, чтобы капитал, заложенный в особенностях армянского народа, был полностью и целиком выявлен. Преимущество Армении заключается в том, что каждый ее крестьянин, работающий на ширакском канале или эриванской гидро-станции, видит в них решение судеб своего народа.

Позвольте мое сообщение закончить возгласом в честь армянских рабочих и крестьян, работающих с совершенно исключительной самоотверженностью над хозяйственным возрождением советской Армении».

В стране развалин

Здесь была самая цветущая часть города, от которой после межнациональной войны остались одни развалины.

Дождь не перестает.

Ночью мы проехали весь путь от Эривани до Нахичевани. Утром вышли на маленький неизвестный вокзал столицы Нахкрая.

Внизу за полотном, построившись в два ряда, стояли люди, которые пришли сюда, чтобы встретить представителей центральной власти. Они ждали поезда в течение нескольких часов. Их одежды до последней нитки промокли под непрестанно льющим дождем. По строгим лицам ползли капли дождя и эти капли были похожи на слезы.

Я внимательно смотрел в глаза этим людям, ища в них хоть тень праздного любопытства. И я не нашел его.

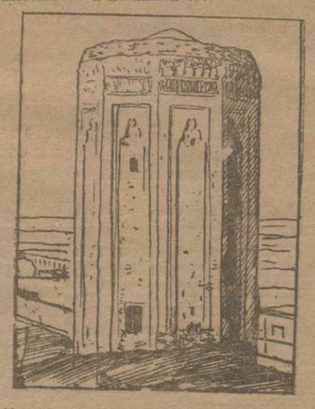

На самом высоком месте города высится древняя ханская башня оригинальной архитектуры.

Я увидел, что эти люди пришли сюда не для того, чтобы проверить: похожи ли товарищ Рыков на свои портретные изображения? Нет. Они в течение нескольких часов стояли в грязи, под проливным дождем, для того, чтобы собственными глазами удостовериться в том, что к ним, на их печальную родину, действительно приехали из Москвы вожди советской власти, которые все увидят, обо всем расспросят и найдут средство—как спастись от невыносимой нужды, которая ходит по пятам каждого жителя Нахичеванского, забытого всеми края.

Да, страна разорена до тла. Как дикий, мучительный сон видишь перед собой эти исковерканные дома, разбитые стены, за которыми, как внутренности покойника, виднеются угасающие следы былого уюта: крашеные стены комнат, изуродованная мебель, черепки от посуды...

Жилистые лошади с трудом везут нас по грязной дороге, ведущей к городу. По бокам ее тянется бесконечная глинобитная стена, покрытая зияющими трещинами, неуклюжая и печальная. Впереди маячит высокая армянская церковь с обрушившимся куполом.

Когда показались первые жилые строения—они тоже были похожи на руины. Из кучи кое-как сложенных камней выходили белые привидения—женщины, закутанные в длинные чадры—и провожали нас тоскливым взглядами.

За дверями каменных хижин, мимо которых мы проезжали, ютилась безвыходная нужда. Грязные, одичавшие, высушенные голодом и болезнями люди делили здесь скудный стол и постель с овцами и телятами. В холодных очагах по месяцам не разводился огонь.

Я не знаю—есть ли на свете народ беднее нахичеванского крестьянства? Живя в стране, полной всевозможных природных богатств, оно, благодаря злодейской политике прежних правительств, доведено сейчас до самого отчаянного состояния. Ему нужна скорая и обильная помощь. Средства, затраченные на восстановление крестьянского хозяйства в Нахкрае, вернутся сторицей.

***

Я делюсь своими грустными впечатлениями с товарищем Г., который едет с нами. Тов. Г.—самарец, красный командир. Три года тому назад он брал Нахичевань с небольшим кавалерийским отрядом, посланным сюда знаменитым Курлышко.

— Сейчас,—говорит он—в Нахкрае я замечаю значительное облегчение жизни. А если бы вы посмотрели что тут было три года тому назад. Много не буду рассказывать, а скажу только, что когда я сюда прибыл—тяжело раненый моего дорогого товарища, верного бойца революции. Не зная еще—какие обстоятельства в городе, я оставил его в степи, в овражке, совсем вблизи жилья, лошадь его взял с собой, чтобы не украли, да и не нужна она ему была, потому что он от раны совсем ослаб. И поехал я с моими бойцами в самую Нахичевань. Думал я оттуда прислать за товарищем арбу или какую другую повозку, так как на коне ему уже было невозможно сидеть. В городе мы быстро сделали порядок, заняли посты и через полчаса я еду с арбой за товарищем. И что же я вижу, вы не поверите: от того места, где я оставил верного друга во все стороны, как псы, разбегались рваные и худые, как сама смерть отощавшие женщины и дети и уносили в руках куски мяса, которое еще дымилось. Это они уносили моего товарища и некоторые еще на ходу грызли зубами свою кровавую добычу... А потом пришлось нам всех своих коней порезать, потому что не было сил спокойно смотреть на людские голодные мучения...

***

Площадь перед зданием совнаркома. Громадным каре построилось здесь все население города, оставив по середине жидкое от дождя, глинистое поле, по которому, скользя и спотыкаясь, бегали милиционеры.

Перед нами вся Нахичевань, представленная по трупам населения. Отдельно стоят построенные в шеренги рабочие, советские служащие, комсомольцы, пионеры, граждане. А вдоль—плотная, молчаливая стена, из которой выдвигаются ряды, ряды, ряды... Глиняные заборы были усыпаны белыми фигурами запутанных в чадры женщин.

Глиняные заборы были усыпаны белыми фигурами запутанных в чадры женщин.

На крестьян, пришедших из ближайших деревень.

А впереди стояла закутанная в чадру тюрчанка и с гордостью держала в руках большое красное знамя.

У самой трибуны море белых платков. Застыв в томительном ожидании, стоят несколько десятков женщин, тщательно закутанных в белые чадры, и только для глаз оставлены у них узенькие щелочки, за которыми бегают любопытные взгляды.

Это—женотдел. Я несколько раз переспросил моего спутника, одного из местных работников, и он мне с полной уверенностью подтвердил, что это действительно работницы женотдела.

И еще больше я изумился, увидев на правом фланге этих женотдельских привидений одно, которое, будучи наглухо закутано в длинный белый платок и даже лишившее себя щелочки у глаз, твердо держало в руке большое красное знамя. В его позе чувствовалась готовность хоть сейчас итти в бой со всеми врагами революции.

Это пламенное совмещение несовместимого заставило меня обратиться с расспросами. И мне об'яснили, что традиции мусульманской семьи пока сильнее коммунистической пропаганды, и женщины, ведя борьбу за свое раскрепощение, вместе с тем не хотят навлечь на себя гнев и презрение со стороны своих родственников и знакомых.

***

Гости на трибуне. Трибуна гнется и скрипит. Толпа хлынула к ней и впереди всех оказались мужчины, старики, оборванные старухи, женщины с грудными детьми, которые на общем фоне нищеты и горя казались самыми обездоленными. Они с тоской и надеждой глядели наверх, на трибуну, у края которой стоял тов. Рыков, и протягивали к нему сотни слезами и кровью написанных прошений, бережно вынимая их из самых потаенных мест своих рубищ.

Тов. Пачуфарова также нервничает...

В течение пяти минут на трибуне образовалась целая гора бумаги, которую секретари с трудом запихивали в портфели.

А тов. Рыков смотрел на этот бумажный поток и по лицу его пробегала омрачная тень.

— Почему у крестьян нет охоты обращаться со своими просьбами к представителям местной власти?—спрашивал он впоследствии, во время одной из товарищеских бесед. И сам отвечал на это:—Очевидно, они не приучены верить тому, что местная власть им поможет!

***

Начались речи.

По тону тов. Рыкова было видно, что он весьма удручен всем виденным.

Сообщение его о том, что для обследования нужд нахичеванского крестьянства будет создана специальная комиссия с представителями из центра и что пока правительство оставляет здесь на первые нужды 30 тысяч рублей,—встречается оглушительными криками радости:

— Яша суп елдаш Рыков!! Яша суп!!.

С простой, задушевной речью выступает московская работница, член ЦИК'а, тов. Пачуфарова. Она тоже нервничает. Ей тяжело смотреть на этих женщин, которые никак не могут выбраться из своих «белых мешков».

— Скиньте чадру, подруги, посмотрите открытыми глазами на белый свет и вы увидите свое новое счастье!—говорит Пачуфарова, обращаясь к группе закутанных женщин. Идите смело в наши ряды! Вашей помощи ждет бедная страна, для которой вы должны по коммунистически воспитать будущих строителей!

Тов. Гамид Султанов выразительно переносит слова Пачуфаровой и я вижу, как мелькают в движении среди женщин, закованных в белые одеяния. Я вижу, как несмелые руки осторожно приоткрывают край запахнутого платка и показывают смуглое лицо с доверчивыми, черными, как шлифованный агат, глазами...

***

По пустырю, рядом с площадью, лихо гарцуют всадники на прекрасных лошадях, в которых чувствуется кровь арабских скакунов. Кричат мальчишки, торгующие семечками. Целая орава чумазых, оборванных до невероятия детей цепляется за щиты автомобиля, показывает белоснежные зубы и кричит что-то веселое. Сквозь разорванные тучи пробился луч солнца и, залив светом всю шумную площадь, заиграл ослепительными бликами на медных трубах оркестра, разместившегося на неуклюжем грузовике. Оркестр играет похоронный марш «Интернационал», но слышно только залихватское рявканье контрабаса и оглушительный гул барабана. Ничего! Научатся!

Научится, будем верить, и все население разграбленного и разрушенного Нахичеванского края устраивать свою жизнь сытно, здорово, весело. Научится. Надо только помочь ему сделать первый шаг, дать ему возможность разбежаться перед первым хорошим прыжком.

НИК. ВЕРЖБИЦКИЙ.

Нахичевань, 12 марта.

Переправа через реку на бурдюках.

М. И. Калинин о Грузии

(Из беседы с М. И. Калининым).

При возвращении из поездки по Грузии наш сотрудник беседовал с **М. И. Калининым** по поводу его впечатлений о грузинской деревне.

— Мы проехали около 15 деревень и городов,—сказал тов. Калинин,—и я должен отметить тот необыкновенно радушный прием, который повсюду нам оказывали крестьяне, и тот интерес, с которым они относились к нашему посещению.

Из частых бесед с крестьянами выяснилась полная картина жизни грузинской деревни.

Вопрос о сельско-хозяйственном налоге является несомненно одним из больных вопросов грузинского крестьянства не в смысле высоты этого налога, ибо в среднем налог вполне нормален и не превышает среднего размера налога, уплачиваемого русским крестьянином. Больная сторона его—это неправильное распределение на местах, когда более состоятельные крестьяне облагаются меньше, чем менее состоятельные. Кроме того на местах в распределении этого налога самообложение принимает весьма небольшое участие.

Кооперация, по вынесенным мною впечатлениям, работает не везде удовлетворительно. Расценка на коконы, сбываемые крестьянством кооперативам, слишком низка. И это вызывает справедливое недовольство крестьян.

Надо также пересмотреть налоговую политику в области взимания пошлины за вывозимые на рынок крестьянами продукты. В некоторых местностях дело доходило до курьезов, когда продаваемая крестьянином тедушка стоила 8—10 руб. а разрешение на продажу стоило 5—6 руб.

Вопрос о новом переделе земли не вызывает среди крестьянства почти никаких недоразумений. Большинство крестьян стоит за то, чтобы не устраивать перераспределения земли, а оставить по старому, так как было уже распределено Советской властью.

Самым острым вопросом грузинской деревни является религиозный вопрос. В этом отношении властям на местах была сильно перегнута палка. Несомненно, старики хотят еще молиться, хотят иметь церковь и священника. Молодая, наиболее революционная часть деревни—коммунисты и комсомольцы, наоборот стремится к закрытию церквей, к превращению их в очаги культуры—клубы. На этой почве происходит ряд столкновений и, конечно, иногда небольшая часть наиболее настойчивая и революционная, берет верх и тянет за собой остальную массу.

Сейчас этот вопрос на местах улаживается. Некоторое препятствие к окончательной ликвидации этого вопроса оказывается тем, что у священников, принадлежащих к тому или иному деревню, отбирают земельный надел, а это затруднительно [illegible] необходимо внести соответствующую поправку о том, чтобы у служителей религиозных культов не отбирали землю. Это—просьба всех верующих крестьян, которую я слышал в каждой деревне.

Вообще нужно сказать, что религиозному вопросу было уделено слишком мало внимания и в этом отношении не было соответствующего подхода к верующим крестьянам. Революционная часть деревни не вполне осознала, что бороться с религией нужно не путем закрытия церквей, а путем науки и поднятия культурного уровня крестьянина.

В грузинской деревне вся общественная жизнь была сконцентрирована вокруг партии. Во всех вопросах партийная часть деревни играла руководящую и главную роль. Но в деревне нельзя опираться только на партийную связь. Необходимо использовать и опыт стариков, их практическое умение, их хозяйственные знания. Это было сделано далеко не везде.

Работа низового аппарата—сельсоветов и кресткомов—оказалась гораздо лучше, чем я предполагал. Интересно отметить, что хотя в некоторых местах председатели сельсоветов были не выборные, а назначенные, но о них я слышал самые лучшие отзывы и взаимоотношения между ними и крестьянством ни у кого не вызывали недовольства.

Меня поразила также чрезвычайная культурность грузинской деревни, огромная жажда знания, живой и остроумный язык крестьян, их организованность. По всем деревням сейчас кипит творческая работа. Строятся школы, народные дома, читальни, ремонтируются здания, почти во всех деревнях выписывают и читают газеты. Крестьянство охотно дает средства и бесплатную рабочую силу для постройки новых культурных очагов.

Несомненно, что будущее в самом лучшем смысле принадлежит грузинской деревне, которая всегда была революционной и осталась таковой.

Моя поездка дала возможность выяснить все нужды грузинского крестьянина и я надеюсь, что правительство Грузии примет все меры для облегчения этих нужд и создания для крестьянства более лучших условий, способствующих поднятию его культурного уровня и укреплению сельского хозяйства.

Н. К.

Бедное богатство

(От нашего спец. корреспондента).

Положение нахичеванской республики вследствие той колоссальной разрухи, которую получила советская власть в результате хозяйничанья тут муссавато-дашнаков—весьма тяжелое.

Когда-то цветущий край Нахичевань представляет развалины.

В армянской части города нет ни одного уцелевшего дома. Тюркская часть также страшно разорена.

Советской властью были восстановлены необходимейшие здания для госуд. учреждений, школ, больниц. Восстановлен совершенно разрушенный хлопковый завод. Теперь строятся еще два крупных хлопковых завода в Нахичевани и в Ентидже.

Средства, отпущенные на строительство Нахичевани, однако, крайне недостаточны.

Помимо Нахичевани разрушен город Башнорашен и богатые села Ханыхлар и друг., а также разорен и сожжен городок Джульфа. Жители этих мест разбрелись по всему Закавказью и только после советизации беженцы вернулись к своим очагам. Часть сумела устроиться, а большинство находится в самом плачевном положении.

Нахичеванская республика в нашем Союзе—одна из самых богатых: хлопок, громадные залежи глыбовой соли. В горных недрах—богатые месторождения различных металлов: медные, серебро-свинцовые и друг.

Одним из существеннейших вопросов в жизни нашей республики нашего крестьянства, является водный вопрос.

Проведение Базарчайского канала потребует миллионы рублей. При проведении Базарчайского канала можно поставить мощную гидро-станцию, которая может быть использована и для промышленных целей.

Что касается реки Аршачая, то она может оросить весь Шарурский уезд.

Неграм

Неграм—довольно большое село в Нахичеванском крае, имеющее до 700 дворов. Население исключительно турки.

В деревне есть школа 2-й ступени с 130 учащимися. Педагогический персонал довольно силен. Помимо основной школы имеются вечерние курсы-ликпункты с 60—70 курсантами.

Однако, несмотря на наличие в селе школы, «ходжы» и влияние мулл еще не изжиты.

Сельский кооператив, ввиду отсутствия работников, хромает. Иногда не обращается внимание на ассортимент товаров, получаемых местным кооперативом.

Функционирующее отделение сельско-хоз. кредитного товарищества, работающее в контакте с центральным правлением в Нахичевани, оказывает большую поддержку крестьянам и снабжает их необходимыми сельско-хозяйственными орудиями.

Любопытно отметить, что в таком громадном селе нет ни одного родника и для питья приходится брать речную воду.

Посевы пострадали от маловодья и урожай был в среднем сам-два.

Варлиев.

Торжественное заседание Тифлисского Совета

12 марта 1925 г.

Трехлетие Закавказской федерации.—Доклад тов. Орджоникидзе.—Тов. Орахелашвили о причинах возникновения Закфедерации

„Новая тактика" меньшевиков.—Единственные противники Закфедерации.—„Если нынешняя интеллигенция не сумеет работать для общего народного блага, то это сделает нарождающаяся рабоче-крестьянская интеллигенция"

Вопросы нашей деревни.—„В деревне действительную сов. власть можно построить только при активном участии массы беспартийного крестьянства"

Доклад тов. Серго Орджоникидзе

Товарищи, доклада о трехлетии Закавказской федерации, несмотря на постановку этого вопроса в порядке дня сегодняшнего собрания, я не собираюсь делать. Я думаю, нет надобности заниматься вопросами возникновения идеи Закфедерации и ее практического проведения. Полагаю, нет также надобности доказывать, насколько жизнь оправдала инициаторов создания Закфедерации. К тому же, **в рядах нашей партии, в рядах трудящихся масс Закавказья, вообще в рядах сторонников советской власти—противников Закфедерации мы не имеем.** Разве где-нибудь найдутся один-два экземпляра, которые по своему упрямству, на подобие известного животного, название которого не совсем удобно произносить на собраниях, упрямятся, топчутся до сих пор на одном месте, но на них не стоит обращать внимания.

КТО ПРОТИВ ЗАКАВКАЗСКОЙ ФЕДЕРАЦИИ.

Противников Закавказской федерации мы видим сейчас исключительно в рядах той партии, или осколков той партии, которая вообще нас не признает, не признает советскую власть и готова в любой момент покончить с нами—это в рядах меньшевиков.

В наших руках имеется документ, написанный меньшевиком Григорием Лордкипанидзе, который очень подробно останавливается на вопросе о Закфедерации, доказывая ее ненужность и требуя непосредственного вхождения Грузии в Союз ССР.

Я не думаю, чтобы здесь кто-нибудь подумал, что он этим признает советскую власть вообще. Нет, конечно, Лордкипанидзе по-прежнему является кровным врагом советской власти и нашей партии. Он так же, как и Н. Жордания, ставит своей задачей уничтожение советской власти и восстановление капитализма. С Жордания он расходится только в тактике.

Он доказывает, что после войны во всем мире капитализм победил, что надежды большевиков на социальную революцию не оправдались, а потому неизбежно крушение советской власти, но, продолжает он, когда произойдет это крушение—неизвестно, может быть это будет через 5 лет, может быть чрез 10 лет, а то и больше. В данный момент всякая попытка вооруженной силой свергнуть советскую власть неминуемо кончится жесточайшим поражением восставших, так как нет в настоящее время силы, которая могла бы победить большевиков.

Этот господин, поэтому, в противовес Жордании—Рамишвили предлагает не путь вооруженного восстания, взрыва мостов и полотна желездороги *), **а путь вкрапливания меньшевиков в органы советской власти, в наши культурные хозяйственные органы** и там вести свою подлую меньшевистскую провокацию, всемерно способствовать приближению желанного для меньшевиков и их покровителей, капиталистов всего мира, дня гибели советской власти.

Вот этот господин бешено выступает против Закфедерации, требует ее уничтожения и выдвигает очередным лозунгом своей группы—непосредственное вхождение Грузии в Союз ССР.

Думаю, нет большой надобности останавливаться на мотивах этого господина. Поэтому я позволю себе воспользоваться сегодняшним собранием, дабы остановиться на некоторых вопросах, имеющих для нас значение для данного момента, а историю предоставим писать историкам.

*) Письмо Рамишвили к Н. Жордания:

Любимый братец! Во время выступления в Грузии правительство проявило величайшую энергию—использовало все, как официальное, так и неофициальное. Жордания обратился к Эррио и Макдональду с просьбой взять на себя посредничество и мы-таки вмешаемся в конфликт между Грузией и Россией. На этот счет их обещание было и наверное вмешались бы, если бы наше движение не закончилось так скоро и если бы мы сумели захватить и укрепиться на некоторое время в немногих главных пунктах. Сейчас нельзя судить о том, что вышло бы из этого, но само собой факт вмешательства их в конфликт имел бы для нас чрезвычайной важности значение, когда выяснилось, что наше выступление обречено на неудачу, шансы на вмешательство их стали маловероятны, вчера получил письмо от Ноя; просит передать вам следующее:

Относительно настоящей вашей борьбы он предлагает продлить ее, пока будет возможно с военной точки зрения, когда же будут исчерпаны все возможности борьбы, по его мнению, бойцы должны будут разбиться на отдельные группы и до поры до времени укрывать себя. По мнению Ноя, партизаны должны ставить своей главной задачей разрушение железных дорог и портов, ибо о подобных случаях Европа легче всего узнает, а что касается стычек и борьбы в горах где-то—это мало кого интересует и никто этому значения не придает.

НАШИ ЗАДАЧИ.

При создании Закфедерации мы ставили своей задачей: установление и укрепление национального мира, восстановление нашего народного хозяйства общими усилиями. Первое усилиями трудящихся под руководством нашей партии достигнуто полностью—национальный мир трудовых масс Закавказья—факт.

Конечно, на пр. Руставели и теперь найдем немало шатающихся бездельников, занятых распространением всевозможных провокационных слухов. Этих бездельников очень хорошо знает и старый Головинский проспект. Раньше они были в чохе, ныне в европейском костюме. Раньше они злостно поглядывали на сынов сололакских торгашей, которые ни в чем не отставали от первых в умысле разжигания армяно-грузинских отношений, доказывая не то по архитектуре, не то по месту постройки Ванкского собора, не то по каким-то другим приметам, что Тифлис не столица Грузии. Вся эта болтовня не имела сколько-нибудь заметного влияния на трудящихся обоих братских народов. И мы с вами меньше всего будем заниматься ныне изучением этого и археологическими раскопками. Это не наше дело.

Бывают и такие случаи, когда два товарища партийных или беспартийных на почве служебных взаимоотношений или пользовании общей кухней повздорят между собой и непременно хотят представить это как столкновение двух национальностей. Это не голословное заявление. Примеров можно привести сколько угодно. Нашим контрольным комиссиям не раз приходилось их разбирать. Я думаю, с этим решительно надо покончить. **Людей, которые не умеют ладить с другими по своему характеру и стараются представить нам свою склоку в виде национального вопроса, этим людям надо дать по рукам, а коммунистов выгонять из партии.**

ГРУЗИНСКАЯ И АРМЯНСКАЯ ИНТЕЛЛИГЕНЦИЯ.

Другой вопрос—это вопрос о взаимоотношениях между грузинской и армянской интеллигенцией. Нужно признаться, что тут вопрос несколько посерьезнее. Повидимому, как у одной, так и у другой стороны накопилось столько злобы друг против друга, что скоро выправить ее из их души едва-ли удастся. Тут необходима долгая и систематическая работа. Эту работу должны проделать вместе лучшая часть грузинской и армянской интеллигенции. Необходимо, чтобы **грузинская и армянская интеллигенция взяли на себя инициативу организации совместных культурных и научных учреждений, где бы они могли совместно трудиться на благо обоих народов.** Надо бросить взаимную отчужденность и взаимное недоверие. В наш век этим далеко не уйдешь.

Тут же не лишним считаю сказать несколько слов вообще о нашей интеллигенции. До самого недавнего времени наша интеллигенция, в частности грузинская, считала, что она может рассматривать советскую власть как хочет: хочет признает, хочет нет. Можно, конечно, так думать, можно не только думать так, но можно пытаться и действовать так, но блестящих результатов от этого не получится. Наметившийся поворот среди нашей интеллигенции вносит очень много ясности в наши отношения. Будем надеяться, что выступление тифлисских врачей, учителей, инженеров и др.—есть действительный показатель того перелома, о котором говорит декларация врачей и выступление доктора Лордкипанидзе.

НУЖНЫ ДЕЛЬНЫЕ РАБОТНИКИ.

Здесь же мы должны сказать несколько слов по поводу одного требования части нашей интеллигенции.

Около месяца тому назад мы с т. Орахелашвили были на одном собрании интеллигентов бывших меньшевиков. Люди эти, повидимому, хотят работать с нами. Некоторые из них работают и сейчас, и работают добросовестно. Клянутся, что готовы не только работать с нами, но чуть-ли не сражаться за советскую власть. Но надо откровенно сказать, что, с тем настроением, которым они минутом собрания? Национализация советоскажены, ничего хорошего сделать нельзя.

Какой был центральный вопрос на уездных учреждений. Что говорилось там? Мы, мол, грузины в Грузии на положении национального меньшинства, что, мол, нам не дают работать и т. д. На наши категорические требования указать советские учреждения Грузии, где бы грузины не составляли громадного большинства, нам ничего не могли ответить, если не считать ответом, что в центроархиве заведующий не грузин, что, кстати, неправда—заведующий этого учреждения грузин Какабадзе.

Нам было обещано, что соответствующий материал будет представлен. Прошло после того больше месяца и мы от них ничего не получили, кроме одной бумажки о госпожи, где по их мнению имеется такое «преступление»: 35 грузин, 25 или 30 армян и несколько русских. Надо же, наконец, прямо сказать, что таким ковырянием не разрешить того действительно большого вопроса, который всех нас беспокоит—это вопрос безработицы нашей интеллигенции. Ведь тем, что каких-нибудь 25—30 проц. имеющихся в наших учреждениях не грузины, вопрос безработицы не разрешается. **Вопрос безработицы разрешится только развитием производительных сил нашей страны. Надо же понять, что всю нашу интеллигенцию наше хозяйство не может занять. Надо работать над экономическим возрождением нашей страны, а для этого недостаточно быть грузином, а надо еще знать дело.**

Я должен прямо и откровенно сказать, что очень часто этого знания у нашей интеллигенции не хватает. Если в области культуры, искусства, медицины и т. д. мы богаты солидными силами, то в области хозяйства, финансов и торговли—мы очень бедны. Конечно, и здесь есть преданные, знающие свое дело люди, которые сразу приобрели общую любовь и уважение. Пример, инженер Чичинадзе и ряд других имен. Но что вы скажете о таких людях, которые толком даже готового знания не могут измерить?

Мы, товарищи, теперь вступаем в такую полосу развития наших республик Закавказья, когда имеются очень и очень большие возможности и финансовые и хозяйственные. Но тут нужны работники, и сколько бы ни кричали о том, что я, мол, грузин, армянин, тюрок и кроме меня не смейте пускать никого, мы все-таки заявляем, что **будем приглашать того, кто лучше всего сумеет поставить дело, лучше поможет нам возродить наше хозяйство независимо от его национального происхождения: грузин-ли он, армянин-ли, тюрок или русский.** (Аплодисменты).

Для нас вне всякого сомнения, что **все лучшие силы нашей республики должны быть использованы для общего народного блага.** Для этого необходимо хотя бы минимальное взаимное доверие друг к другу.

Если нынешняя интеллигенция этого не сумеет сделать, **то это сделает нарождающаяся новая рабоче-крестьянская интеллигенция, которая будет расти под нашим знаменем и руководством**—она на самом деле будет служить братству всех народностей, живущих в ЗСФСР. (Аплодисменты).

ДЕЛА ДЕРЕВЕНСКИЕ.

Теперь разрешите перейти к самому важному и злободневному вопросу—к вопросу, на который так метко указал тов. Калинин.

Тов. Калинин в своей речи по докладу т. Орахелашвили сказал: «Говорят, хороший доклад имеет свойство скрывать действительность и люди увлекались хорошим докладом, забывают, что ведь мы должны обсуждать не доклад—доклад только канва, в основу действительность, и когда мы подойдем к этой действительности, то в этом даже великолепном докладе я нахожу колоссальный дефект—дефект, который, очевидно, не зависит от воли докладчика, ибо все стороны так великолепно освещены, что неосвещение одной стороны только доказывает, что в этой области не было чего освещать. В докладе правительства одной наиболее крестьянской федерации не пахло крестьянским, мужицким духом».

Надо отдать справедливость тов. Калинину, он в высшей степени метко подметил нашу слабую сторону. Это, конечно, не значит, что для крестьян ничего не сделано. Сделано много, многое и сам Калинин увидит при об'езде Западной Грузии, но речь, ведь, идет не об этом.

Речь идет о том, что мы непропорционально больше внимания, энергии и средств уделяли городу, чем деревне. Мы больше возились и считались с настроениями наших городов, чем это следовало. **(Речь, конечно, здесь идет не о пролетарской части наших городов).**

Мы не сумели до сих пор придать нашей власти сильно крестьянский запах. Это верно. Беспартийного крестьянина до последнего времени мы не сумели втянуть в органы нашей власти. Часто в деревнях творится безобразия, которые крестьян доводят до отчаяния.

Возьмем хотя бы вчерашнюю телеграмму тов. Рыкова из Нахчара. О чем она говорит? Она говорит о наших безобразиях. Можно-ли было хотя бы наполовину предупредить указанные в телеграмме недостатки? Безусловно, можно было. Конечно, надо иметь в виду, что Нахчар был разрушен до основания во время войны и армяно-татарской резни. То, о чем пишет тов. Рыков, было нам известно из обследования комиссии т. Кулиева—члена ЗКК и тем не менее многое все же мы не сумели сделать во время.

Беру только что полученную нами жалобу крестьян Ахалцихского уезда. Крестьяне начинают так: «Мы убеждены, что наше счастье мы должны находить в нашем государстве, но в то же время нужно сказать, что будучи стойким и живым мы будем способны работать как на благо нашего государства, так и на нас». Дальше идут жалобы на неправильное взимание налогов, на отсутствие дров и другие деревенские неурядицы. Они жалуются, что на семью отпускают на целый год только четверть сажени дров и это в Ахалцихском уезде, где имеется полная возможность удовлетворить крестьянина дровами. Возможно, что здесь кое-что преувеличено, кое-что не совсем так, как здесь пишут, но все-таки, несомненно, значительная доля правды в их жалобе имеется. Мы эту жалобу посылаем ахалцихскому предполкому, который, я уверен, разберется во всем и уладит.

Вы, конечно, читали сообщение о том, как в селах недалеко от Кутаиса крестьяне жаловались тов. Калинину на счет неоткрытия церквей. В Кахетии же, как передают формально-то разрешили крестьянам церковь открывать, но пустили слух, что с тех, кто будет в церковь ходить, с того будут взыскивать двойной налог.

Конечно, при таком разрешении никто не захочет воспользоваться своим правом.

Вчера мне пришлось разговаривать с одним темным предисполкомом. На мой вопрос—как обстоит дело с церковью—он ответил, что коммунисты, мол, не согласились и поэтому не мог разрешить открыть. А коммунистов в селе не больше 3—5. Выходит так, как будто церковь не для верующего населения, а для наших же товарищей. (Смех). Да, пожалуй, можно немного посмеяться, когда слышишь этакую речь, но когда задумаешься, право, не до смеха.

ПРИВЛЕЧЕНИЕ БЕСПАРТИЙНОГО КРЕСТЬЯНСТВА.

Товарищи, наша партия очередной и самой важной задачей сегодняшнего дня поставила вопрос о работе среди крестьян, об оживлении работы в наших советах, о вовлечении в советы, в кооперацию и др. органы беспарт. крестьян, рабочих и деревенской интеллигенции—учителей, врачей, агрономов, фельдшеров и т. д. Одним словом, партия требует вовлечения широких беспартийных и рабочих и крестьянских масс в советское строительство.

Надо это честно, по-большевистски выполнить. Ленин часто говорил нам, что нас, коммунистов, капля в море. Нечего доказывать, что только коммунистическими силами нам не построить нашего государства. **В деревне действительную советскую власть можно построить только при активном участии массы беспартийного крестьянства.** Пусть не боятся, что под маской беспартийного пролезет меньшевик. Меньшевиков нам нечего бояться. Для них у нас есть очень подходящее место—это наша ЧК.

В этом году в советы выбрано более 70 процентов беспартийных. Этот процент, конечно, больше чем достаточный. Теперь надо, чтобы этот выбранный крестьянами совет жил активной жизнью. Пусть все вопросы села решает он. Крестьяне жалуются на неправильное распределение налогов,—пусть совет сам примет активное участие в распределении налогов, пусть он привлечет как можно больше крестьян к обсуждению как вопроса о налоге, так и других вопросов.

Возьмем нашу кооперацию. Разве мы ее поставили на должную высоту без заинтересованности в ней крестьянских масс? **Без широкого и активного участия крестьянских масс нам никогда не достигнуть поголовного кооперирования крестьян,** как об этом нас учил наш бессмертный учитель Владимир Ильич.

В уезде 100—200—300 тыс. населения, а коммунистов 500—800. Разве только эти 500—800 человек сумеют одни сделать дело 100—200—300 тысяч крестьян? Нет, не сделают. Для того, чтобы кооперация стала на самом деле той организацией, которая будет охватывать все крестьянство, необходимо участие не сотен и тысяч, а сотен тысяч и миллионов. А это может быть только при активном участии крестьянских масс. Без этого кооперация у нас не будет, а будут только лавки, иногда довольно недурно поставленные, а иногда никуда не годные. Чем с большим доверием мы будем относиться к беспартийным рабочим и крестьянским массам, тем больше мы получим доверия от них. (Аплодисменты). Чего нам бояться? (Аплодисменты).

ЕДИНСТВЕННО ПРИЕМЛЕМАЯ ПЛАТФОРМА.

Я уже говорил, что мы вступили в такую полосу развития нашей хозяйственной жизни, когда мечты многих поколений нашего крестьянства начинают осуществляться. Орошение Алазанской долины, Эльдерской степи, Тиринской долины, осушение Поти́йских, Кобулетских болот и ряд других намеченных работ в Грузии, в Армении—орошение мал. Сардарабада, осушки Камарлин. болот, орошение Камарлинских земель и др. работ, в Азербайджане—проведение Мильского канала, орошение степи Карах-Сахлая, Мугань и проч.

Все это становится осуществимым только при советской власти, при поддержке наших братских советских республик и главным образом, советской России.

Но всю эту колоссальную работу нам удастся честно выполнить только при дружной поддержке всех честных граждан нашей республики. Так думаем мы строить независимость наших республик, подводя под нее крепкий экономический фундамент, развивая производительные силы нашей страны—строя заводы, фабрики, орошая поля, перерезывая железными дорогами нашу страну.

Думаем, что это будет лучшим способом доказательства, как большевики строят независимость своих республик. (Аплодисменты).

На этой базе, на этой платформе мы приглашаем работать всякого честного труженика. Никакой другой платформы мы не принесем и на обсуждение их зря тратить время не будем. (Аплодисменты).

Доклад тов. Мамия Орахелашвили

— Причины возникновения Закфедерации имеют характер—международного и внутреннего.

Интересы мировой революции, в частности российской, требовали, чтобы в Закавказьи была единая сила для борьбы с контр-революцией. С точки зрения народов Закавказья, Закфедерация должна была уничтожить все национальные трения, что и достигнуто.

Как фактор экономического характера, Закфедерация охватила как среднюю, так и тяжелую индустрию и сельское хозяйство. Нельзя сказать, чтобы Грузия, Армения и Азербайджан не могли бы прогрессировать экономически каждая республика в отдельности, но **темпы быстрого темпа развития экономической жизни страны не было бы без Закфедерации.**

Громадное значение возникновения Закфедерации заключается в экономическом единстве народов Закавказья, в об'единении железных дорог и внешней торговли. Основана Закфедерация на крови 26-ти бакинских коммунаров и на заветах Ленина, который говорил что недостаток Закавказья—отсутствие экономического единства.

Но вместе с экономическим об'единением нужно об'единение и политическое.

Таким образом, возникла Закфедерация. Мы стараемся проводить и проводим в жизнь ту идею, что **каждая нация занимает равное положение в Союзе;** в остальных же нациях мы развиваем еще большую работу, чтобы эти отсталые национальности экономически и политически сравнить с другими, более передовыми национальностями. Например, мы стараемся развить возможно большую работу в Нахчае. В Аджаристане усиленной работой мы подняли культурно-экономический уровень населения на такую высоту, о которой не могли мечтать самые ярые патриоты.

Говоря об интеллигенции то же что говорил в предыдущий оратор, тов. Орахелашвили приводит следующий характерный случай с «осбарольным интеллигентом». Один врач обратился к докладчику с просьбой дать ему работу, так как он умирает с голода от безработицы. По справке в наркомздраво оказалось, что этот врач не имел никакой связи с своим наркоматом. Ему предложили место в провинции, но «безработный и умирающий от голода» врач отказался, не захотел уехать из Тифлиса.

Говоря о словах тов. Калинина относительно «экспорта грузинской интеллигенции», тов. Орахелашвили указывает, что **тов. Калинин глубоко прав: грузинская интеллигенция раньше находилась в разных концах России, а когда она вернулась на родину, Грузия не могла дать работу всей своей интеллигенции.** Поэтому тов. Калинин, как всесоюзный староста, и предложил излишку этой интеллигенции работать в других советских республиках. Рецепт тов. Калинина—одно из средств борьбы с безработицей.

III годовщина Закфедерации

В Баку

БАКУ, 14 марта. Двери оперного театра открыты настежь. Из здания театра несутся торжественные звуки оркестра. Крестьяне-делегаты IV с'езда советов и рабочие собираются на торжественное заседание по случаю 3-й годовщины Закавк. федерации совместно с городскими профессиональными организациями.

Заседание открывает тов. Агамали-оглы.

Выступивший от имени Бакинского совета Колпушкин заявил:

«Мы уже перешагнули три года и можем смело сказать, что поднимаемся вверх по лестнице, а не спускаемся вниз. Грузия, Азербайджан и Армения об'единены в единое неразрывное целое. Если на нефть Азербайджана посягнут капиталисты, то они будут иметь дело со всем Закавказьем, а на подмогу у нас имеется испытанная в боях славная Красная армия».

От имени ЦК РКП Рухула Ахундов заявил: «Застрельщиком лозунга Закавказской федерации является, несомненно, коммунистическая партия. В стремлении создать из различных национальностей Закавказья единую трудовую семью партия преодолела ряд препятствий, причем препятствий не только со стороны наших врагов. Приходилось бороться с некоторой безразличностью, некоторыми сомнениями даже в рядах пролетариата. Были голоса, заявлявшие, что не нужно создавать Закавказской федерации, ибо она ничего, кроме плохого, не даст. Теперь никто не осмелится сказать о нецелесообразности создания Закавказск. федерации.

Теперь перед нами еще более трудная задача—укрепление хозяйственного фундамента трудовой семьи закавказских народов. Под руководством компартии, при поддержке рабочих и крестьян Закавказье увидит еще более счастливые дни, чем ныне празднуемый».

Выступивший затем от имени Совнаркома ЗСФСР тов. Мясников заявил:

«12 марта 1923 года—знаменательная историческая дата, открывающая совершенно новые страницы в истории закавказских народностей. Начиная с этого дня, мы—единая национальн. семья. Одна республика приходит на помощь другой. Любая национальная культура помогает другой национальной культуре. Закавказская федерация представляет собой единое целое в смысле своих политических интересов, в смысле своей обороны, в смысле своего хозяйства. Об'единяя в себе отдельные национальности, она каждой нации дает возможность свободного развития и существования.

Сильные своим союзом, мы еще более твердыми шагами будем итти к осуществлению стоящих перед нами целей. Мы должны вывести народности Закавказья из разорения и нищеты, и тогда те поколения, которые придут нам на смену, скажут: «Честь и хвала этим людям, которые открыли перед нами большую дорогу, ведущую в царство коммунизма».

Далее заседание заслушивает приветствия представителей Красной армии и флота, беспартийных рабочих, крестьян и батраков, КСМ, тюркской интеллигенции и друг.

Представительница тюркских крестьянок Густахала преподносит 4-ому с'езду советов АССР красное знамя.

Мусабеков, принимая знамя, говорит: «Завет нашего вождя—Ленина о тесном национальном об'единении и братстве народов Закавказской федерации будет осуществлен до конца. В знак верности заветам учителя преподнесено это знамя 4-му с'езду советов Азербайджана. В свою очередь в знак тесного единения народов Закавказья с'езд передает это знамя представителям закавказского правительства и закавказского ЦИК'а в лице т. т. Агамали-оглы и Мясникова».

Бурные долгие аплодисменты.

Мясников принимая знамя, заявляет:

«Товарищи! Значение передачи этого знамени—в том, что Закавказская федерация держится на тесном союзе трех входящих в нее республик. Азербайджан, вручая знамя закавказскому правительству, тем самым заявляет, что он, как часть федерации, всегда будет поддерживать ее. В свою очередь и федерация в целом отлично понимает, что, без поддержки Азербайджана она—ничто. Да здравствует Азербайджанская социалистическая республика! Да здравствует Закавказская федерация! Да здравствует единство закавказских народов!»

Речь была покрыта бурными аплодисментами.

Торжественное заседание заканчивается концертом, показавшим художественные достижения азербайджанского искусства.

IV с'езд советов Азербайджана

ДОКЛАД ТОВ. МУСАБЕКОВА.

БАКУ, 13 марта. С докладом на с'езде советов выступил тов. Мусабеков.

Мы хорошо знаем, что запах бакинской нефти не дает покоя капиталистам. Бакинская нефть, как магнит, тянет к себе империалистические страны. Это обстоятельство придает Азербайджану, а через него и всей Закавказской федерации, особый удельный вес.

Свободный, независимый Азербайджан, гигантскими шагами идущий по пути культуры, кующий свою государственность, должен послужить ярким примером для наших соседей—стран Востока,—ярким примером того, что дает угнетенным народам советский строй.

Положение советской власти в Азербайджане более чем устойчиво. Меньшевистская авантюра в Грузии показала, что трудящиеся массы знают цену советской власти и не рецептам революции—меньшевикам—поколебать преданность советск. власти рабочих и крестьян. Надежды муссаватистов втянуть в эту авантюру азербайджанское крестьянство не оправдались и это служит лучшим доказательством, что азербайджанское трудовое крестьянство, восстав от векового рабства, научилось отличать врагов от друзей.

Переходя к внутреннему положению, Мусабеков заявляет:

«Наша республика является сельско-хозяйственной страной. Поэтому я считаю необходимым особо остановиться в своем докладе на сельском хозяйстве Азербайджана.

Посевная площадь Азербайджана за время войны и революции, особенно в период 1920—1921 г. г., угрожающе сократилась. Особенно жестокому сокращению подверглись технические культуры, так, например, под хлопок в 1914 г. по Азербайджану было засеяно 105.000 десятин, а в 1922 году—едва-ли насчитывалось 1.000 дес. Однако, с момента перехода к новой экономической политике наше сельское хозяйство быстро восстанавливается. В 1924 г. мы имели до 830.000 десятин посевной площади, т. е. 95—96 процентов довоенной. Рост хлопковых площадей рисуется следующими цифрами: в 1922 г. под хлопком было до 1.000 десятин, в 1923 году—23.000 десят., в 1924 г.—85.000 дес., т. е. в 1924 году посевная площадь хлопка составляла 80 проц. по сравнению с хлопковой площадью 1913 г.—года наивысшего расцвета хлопковых посевов в Азербайджане.

К сожалению, наше сельское хозяйство пострадало в 1924 году недород, что отрицательно отразилось на его балансе. Благодаря недороду, продовольствен. вопрос в СССР стоит довольно остро. Несомненно, недород несколько задержит темп развития нашего сельского хозяйства. Учитывая это обстоятельство, правительство приняло меры к ослаблению последствий недорода как выдачей беднейшему населению семенной ссуды, так и снижением продналога.

Сельско-хозяйственным инвентарем наше крестьянство, как и в довоенный период, обеспечено крайне слабо. Плугами, например, обеспечено не более 10 проц. всех хозяйств. Правда, при нашем маловемельи плуг обслуживает не одно хозяйство, а два-три, но и в таком случае обеспечено плугами не свыше 25 проц. хозяйств. Перед нами стоит серьезная задача найти средства для снабжения нашего крестьянства плугами в полной мере, если уж не говорить об обработке более совершенными способами.

Промышленность Азербайджана в 1913—24 году продолжала свой восстановительный процесс при крайне неблагоприятных условиях. Осенний кризис сбыта в 1923—24 году и депрессия рынка, охватившие промышленность СССР в целом, естественным образом коснулись и нашей промышленности, поставив ее под угрозу приостановки, связанной с недостатком оборотных средств предприятий. Основной капитал 18 предприятий (без Азрыбы и Азвина), причем сюда входит машины, постройки и сооружения, был определен в 5.275.901 рубль—работающий капитал—в 1.178.883 руб. Несмотря на тяжелые условия, в которых находилась наша промышленность в 1923—24 году, эта промышленность имела значительные достижения, свидетельствующие о прочной постановке дела и правильном курсе, взятом правительством в области регулирования, восстановления и управления промышленности. Например, нагрузка полиграфтреста по наборному отделению достигла 80 проц. довоенной, на шелкомотальных заводах—78,6 проц. Далее табачный трест в отношении папирос дал 85 проц. нагрузки, стеариновые заводы—75 проц., чрезвычайно малую нагрузку (за отсутствием заказа)—металлургом: по чугунному литью—только 6 проц., по стальному и медному—15 проц.

Из царства хаоса и разрухи наша промышленность вышла на ровную дорогу; результаты некоторых производств вполне удовлетворительные. В текущем году, по сравнению с 1921 годом, средняя продукция увеличилась: нефтедобыча больше чем в полтора раза, бурение в 17½ раз, выработка нефтепродуктов в 1·7 раза; продукция фабрики им. Ленина удвоилась и т. д. В Азнефти мы достигли почти 60 проц. довоенного уровня. Фабрика Ленина дает лучшие результаты, так как если перевести на довоенную продукцию восьмичасовой рабочий день, то в настоящее время мы имеем превышение над военной продукцией.

Упорядочением хозяйственной жизни страны в области производства является организация переработки сырья и полуфабрикатов в ближайших районах производства самого сырья. Обстоятельства указывают на необходимость создания новых промышленных очагов, первым из которых будет Ганджа. Это будет второй пролетарский центр: в нем будет 8.000 рабочих. В Гандже сейчас заканчивается постройка суконной фабрики. Предполагается из Лондона выбросить мощную хлопчатобумажную фабрику, производительностью 25 миллионов аршин ситца в год: на этой фабрике будет занято до 3.000 рабочих. Кроме того в Гандже строится маслобойный завод для переработки на масло хлопковых семян; также предполагается постройка шелоткацкой фабрики и консервной. В связи с этим потребуется много электрической энергии. Сейчас идут изыскания по постройке в Гандже гидроэлектростанции, мощностью в 2.000 лошадиных сил.

Третьим крупным центром несомненно будет Евлах, экономические условия и географическое положение которого сами собой выдвигают этот пункт в первую очередь, как торговый центр.

С введением правильного и твердого денежного оборота явилась возможность урегулировать и поставить на должную высоту наше финансовое хозяйство. Из 7.200.000 руб. нашего бюджета доходы составляют 3.175.133 руб. или 44,9 проц., дефицит—4.024.867 руб. или 55,9 проц. По доходной части прямые налоги составляют 70,2 проц., доходы с госимущества—15 проц. промышленности и торговли—9,5 проц. и проч.—5,3 проц. По расходной части, как и в прошлом году, большая часть—55,5 проц. приходится на народное просвещение, усиленно и доля наркомзема на 16,7 проц., затем на здравоохранение—10,4 проц., таким образом, только эти расходные части (образование, земледелие и здравоохранение) составляют 82,7 проц. Помимо сумм для расходов из утвержденного Закавказского бюджета—29.959.000 руб., Закавказье получило полный ряд предметов, включенных в смету чрезвычайных расходов по союзным наркоматам».

ШЕКИ

V. СТАРАЯ НУХА.

Над городом, за бастионами старой крепости, в просвете двух близнецов чинар—дворец Мамед-Гасан-Хана. Воды четырехугольного бассейна отражают цветные стекла дворца, скрещивают верхушки чинар и застывают легкой ледяной прослойкой.

Сквозь узкую восточную калитку, я прошел в запущенный дворцовый сад и наткнулся на старика сторожа. Подслеповатыми, голодными глазами он вымерил мою фигуру и преградил мне дорогу. Ни за какие блага не соглашался старик пропустить меня в старый дворец. Я долго уговаривал терпеливого упрямца и, наконец, прибег к обычному в таких случаях способу: сделал строгое лицо, развернул невинный мандат бродячего журналиста, ткнул пальцем в широкую редакционную печать и угрожающе кивнул его квадату, к старому пыжевиду шекинскому небу.

Я обошел все комнаты. Они отлично сохранились со дня последней реставрации в 80 годах. Это—отличный памятник персидского стиля—далекий, чудный, с холодными камельками, нелепыми комнатушками и утомительным разнообразием красок.

Сторож запер комнату в нижнем этаже, разбросал по ней домашний скарб и поставил большую железную печку.

Этот контраст—роскошь ханских стен и убогость нового скиталца молчаливого, досадливо охраняющего непонятную ему ценность—не давал мне возможности сосредоточиться на великолепных остатках прошлого.

***

Старое не умирает. Оно перерождается, множится, принимает защитный цвет. Я бродил в нагорной части Нухи в поисках этого старого, перекрашенного. Особенно привлекла меня колоритная фигура духовного главы шиитов—моллы Фараджа-ахунда. О нем по городу ходили диковинные слухи. Сентиментальные торгаши, отогреваясь у медных мангалов, рассказывали, что в начале советская власть собиралась жестоко разделаться с популярным ахундом. Но ахунд оказался таким «убедительным» и волевым оратором, что и судьи—даже советские судьи!—проникались уважением к этому «удивительному» человеку. По силе убедительности его сравнивали с знаменитым карабахским молла Панахом, поэтому-обличителем, человеком, о котором ходят в тюркском народе легендарные сказания.

— Только к молла Фараджу,—говорили мне,—неприменима тюркская поговорка: «Хар охуян, молла Панах олмаз»—«не всякому мудрецу быть моллой Панахом».

Даже в женотделе было упоминание имя моллы Фараджа. Здесь его считают единственным духовным лицом, резко восставшим на защиту тюркской женщины. Рассказывали, что молла Фарадж в старое время обратился к инспектору народных училищ с просьбой разрешить ему открыть женское училище с преподаванием светских наук. Инспектор категорически отказал. Тогда молла Фарадж, воспользовавшись отсутствием инспектора, спешно организовал школу и на открытие пригласил всех начальствующих в крае лиц. Был приглашен даже гандзжинский губернатор. Школа была открыта вполне официально. Никто из присутствующих не мог предположить, что открывается «нелегальная школа». Приносили поздравления, произносили речи. А потом, как полагается, закусили. Инспектору угодливо, вернувшемуся из поездки, пришлось по искание конфуза «начальствующих» выдать разрешение задним числом.

Я столкнулся с содержателем базарной харчевни—и в один из ближайших дней мы посетили молла Фараджа.

В нагорной «шиитской» части города, пройдя вдоль оврага по кривым, немощеным улицам, остановились у зелено-голубой калитки—излюбленный мусульманский цвет. Моллы Фараджа не оказалось дома. Но не успели мы повернуть обратно, как из-за угла показалась торжественная фигура ахунда. Мой спутник побежал к нему навстречу и я видел, как они переговаривались, посматривая в мою сторону.

Молла Фарадж приветствовал меня торжественно и спокойно. Но сквозь это спокойствие проглядывала обычная восточная подозрительность, преждевременное беспокойство и утрированная вежливость.

Мы оставили на дворе верхнюю обувь и прошли в светлую комнату—рабочий кабинет ахунда. На полках под самым потолком грудились книги. По комнате, устланной коврами, разбросаны подушки и мутаки—восточная мебель. Разговорились не скоро. Начали со старинки, с ханских времен, и осторожно перешли на женский вопрос. Молла Фарадж насторожился, а затем прочел раз, открыл 24-ю суру и нараспев прочел 30-й и 31-й стих.

— Вы видите,—сказал он,—здесь ничего не говорится о чадре. Аллах через пророка наказывал не показывать тех частей тела, которые могут вызвать нехорошие чувства.

Когда подали чай, крепкий, какой только и пьют на настоящем востоке, молла Фарадж, окончательно убедившись в моей безвредности, болтал о том и о сем—обычные разговоры в уездном городишке.

Я взглядывался в его лицо—типичное, лукаво-мудрое лицо человека «духовного» сана и оно не казалось с нашими разговорами.

Молла Фарадж был искренен? Я не знаю. Но я знаю, что такие еще крепко держатся за народ. Они знают его темные и светлые стороны. И лавируют в этой светотени с изумительным проворством.

Когда я уходил, молла Фарадж задержал мою руку и сказал:

— Я знаю, вы будете писать обо мне в газете. Пишите, что хотите и как знаете, но я прошу вас, рассказывая об мне, не забыть назвать меня моим полным именем: молла Фараджулла Пашт Намаз Заде.

Всякий по своему ищет славы.

ВЛ. ТАТИШВИЛИ.

СОВЕТСКОЕ ЗАКАВКАЗЬЕ

(По телеграфу и по телефону от наших корреспондентов)

IV с'езд советов Армении

ЗРИВАНЬ, 14 марта. 12 марта открылся IV с'езд советов Армении в присутствии 350 делегатов.

Открывший с'езд тов. Амбарцумян характеризует происшедшее за последнее время расслоение деревни, увеличение активности батрацкого элемента, об'единившегося в мощную единицу, и волостной бюджет.

Выполнение все усложняющихся задач по работе в деревне советская власть возлагает на нарождающиеся сельские силы—активных членов сельского совета, батраков, комсомол, а также на квалифицированную сельскую интеллигенцию, искренно перешедшую на сторону советской власти.

Одна из основных задач с'езда—реализация лозунга «лицом к деревне»,—заканчивает т. Амбарцумян.

Председатель Наркома Армении, тов. Лукашин, давая общую оценку работ в отчетном году, отмечает устойчивое международное положение Союза ССР и ряд побед на хозяйственном фронте. Ликвидация бандитизма и полное политическое спокойствие в стране дает возможность заняться производительным трудом. Достижения на сельско-хозяйственном фронте велики: площадь посевов в 1923 году равнялась 195.000 десятин, в 1924 году—249.000, что показывает увеличение на 90 проц. и на 3 проц. выше средней посевной площади Союза.

Эриванский, Мегринский, Делижанский и Зангезурский уезды имеют площадь посевов выше довоенной. В 1923 году в Армении было 1.140 тысяч голов мелкого и крупного скота (48 проц. довоенного количества), а в 1924 году—1.405 тысяч голов (60 проц. довоенного). На одно хозяйство в 1922 году приходилось 0,6 десятин земли, в 1923 г.—1,3, в следующем году—1,7. В 1923 году 16½ проц. хозяйств не имели совершенно посевов, в следующем эта цифра сократилась до 12½ проц. В 1923 году скота не имели 40 проц. хозяйств, в 1924 г.—31 проц. В 1923 году 11 проц. хозяйств совершенно не имели посевов и скота, в следующем 9,65 хозяйств.

В 1923 году зерна и картофеля было собрано 14.160 тыс. пудов стоимостью в 24.300 тысяч довоенных рублей, в следующем году 15 милл. пудов, стоимостью в 28.000.400 руб., что составляет 17 проц. повышения. Площадь хлопка в 1924 году увеличилась вчетверо, что составляет около 16 тысяч десятин, стоимостью продукции до 4½ милл. рублей. Дефект в хлопковом деле—несвоевременный подвоз зерна—устранен решительными мерами правительства, ввозившего в Армению хлеб.

За два года сооружены 3 больших хлопкоочистительных завода. Далее тов. Лукашин охарактеризовал рост промышленности Армении, постановку дела здравоохранения, помощи сиротам, устройство беженцев и пр.

Состояние нашего хозяйства произвело наилучшее впечатление на приезжавших членов центрального исполнительного комитета. Если мы не замедлим темпа работы и не ослабим энергию, заканчивает т. Лукашин,—в ближайшем будущем Армения станет образцовой коммуной нашего Союза.

Рабочий Боржом

Воронцовское плато—постройка врем. помещения для рабочих.

БОРЖОМ, 13 марта. С каждым днем боржомские заводы все больше и больше развертывают свою плановую работу. Боржомское население почти целиком втянуто в производство. Рабочий Боржом строится, постепенно вырастают новые сооружения. Комбинат заканчивает постройку десяти домов для рабочих в рабочем поселке.

Местком грузинского уполнаркомфина приступил к постройке дома отдыха на «Воронцовском плато».

Здравоохранение в Телавском уезде

ТЕЛАВ, 10 марта. За последние годы дело здравоохранения в Кахетии понемногу входит в нормальную колею. Сеть лечебных учреждений—больниц, врачебных пунктов, аптек—постепенно увеличивается.

Борьба с малярией, этим бичем заалазанского населения, принимает регулярный и организованный характер. По данным врачебных пунктов уезда, в 1922 году было зарегистрировано 10.459 случаев мал. заболеваний, в 1923—9.840, а в 1924 году всего 7.018 случаев.

Такая же картина и в отношении движения заразных болезней: в 1922 году было зарегистрировано 2.768 случаев заразных болезней, в 1923 г.—948 и в 1924 г.—551.

В Телаво имеются: городская больница на 25 коек, больница исправдома, одна нормальная аптека и зубоврачебный кабинет. При городской больнице имеется дезинфекционный отряд, который оказал населению не мало услуг.

При городской больнице имеются хирургическое, терапевтическое, инфекционное и родильное отделения. За 1924 год больница пропустила 331 больных, из коих хирургических 209, родильниц—10, остальные терапевтические. Через амбулаторию пропущено 7.316 человек.

В уезде имеется 8 врачебных пунктов. Кроме того имеются еще 3 фельдшерских пункта, причем при всех врачебных пунктах есть сельские аптеки. Всего в уезде 11 врачей, 12 фельдшеров, 5 акушерок и 13 фармацевтов.

На очереди стоит вопрос об открытии в Тетри-Цхеби (у хевсур) акушерского пункта и в Пшавии—врачебного пункта.

Всеми пунктами за 1924 год пропущено амбулаторных больных до 28.000 человек; малярийных 7.018 человек, заразных—551.

С декабря прошлого года в уезде организована зубоврачебная помощь.

РАБОЧИЙ БОРЖОМ

Рабочий поселок Комбината.

Материальный кризис

(В порядке предложения).

Кожевенные заводы Закавказья терпят кризис дубильных материалов, который если не совсем, то хотя бы частично можно избежать. Батумские кожевники-заводчики не делают никаких научных опытов по добыче дубильных материалов, всецело надеясь на доставку дубильных экстрактов из за-границы и саратана (сумах) или дубовой коры из Кубанской области, не подозревая, что вблизи Батума имеется этих веществ сколько угодно, нужно только поискать.

В здешних лесах имеется много деревьев, годных для добычи дубильных материалов, например, дуб, каштан, бук и другие. Эти деревья имеют много тонинина. При порубке деревьев для построек и дров **можно использовать кору** этих деревьев, **которая все равно пропадает без пользы,** для дубления же кожи эта **кора может дать необходимый продукт.** Кроме того, **не мешало бы пустить экстрактовый завод в Кобулетах,** неизвестно по каким причинам остановленный. Завод этот мог бы снабдить экстрактом все закавказские кожзаводы; нужно только, чтобы этим делом заинтересовались и оборудовали всем необходимым этот завод. **Сырья под руками непочатый край в** Кобулетах и в Гурии. Мы бы тогда не имели никакой надобности платить до 20 рублей за пуд экстракта заграничным торговцам, экстракт обошелся бы нам в несколько раз дешевле и, таким образом, получились бы, возможность снизить себестоимость кожевенного товара. Кроме того, оказывается, что можно и сараган **заменить гораздо более дешевым и лучшим материалом**—чайным листом. Многие будут удивляться, как это можно дубить, да еще чаем, таким дорого стоящим продуктом. Дело в том, что во время обрезки чайных кустов весною, ветки эти сжигают, как ненужный мусор. Я этим заинтересовался и собрал несколько пудов чайного листа, посушил, смолол и сделал опыт дубления козлиных и бараньих шкур. Опыт удался блестяще: товар, дубленый чаем, вышел мягкий, крепкий, цвет его получился темно-коричневый, так что можно даже не красить. Чайный материал не уступает саратану и обойдется гораздо дешевле: вместо трех рублей, которые платят за сараган, чайный материал обойдется не более рубля за пуд со всеми расходами по сборке. Нужно обратить серьезное внимание на это предложение и кризис будет изжит.

Г. Столяренко.

РАБОЧИЙ БОРЖОМ

Рабочие домики Комбината.

Сорок лет педагогом

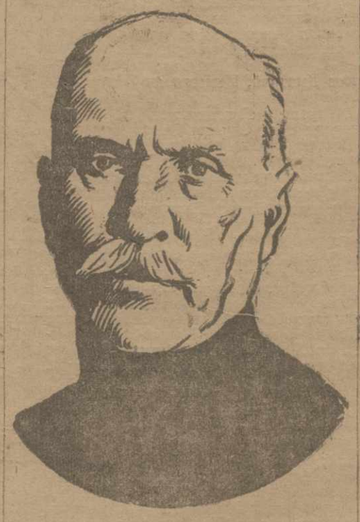

Учитель В. И. Мирианашвили.

СИГНАХ, 13 марта. На днях исполняется сорокалетие педагогической деятельности учителя Вениамина Ивановича Мирианашвили. Учитель Мирианашвили происходит из крестьян сел. Анаги. Окончил тифлисский учительский институт. Первые годы провел на Северном Кавказе—в Моздоке, Пятигорске, Владикавказе, а затем переехал в родной город Сигнах, где и сейчас продолжает педагогическую деятельность. Мирианашвили считался всегда честным, добросовестным тружеником и отзывчивым человеком и он заслужил большую любовь и уважение своих питомцев. Многие из его бывших учеников занимают сейчас ответственные посты в Сигнахском уезде—в парткоме, исполкоме и других организациях. Многие из его учеников врачи, агрономы, учителя, землемеры, техники и т. д. и работают в разных уголках Кавказа.

Баку

ТРЕБОВАНИЕ НА ТРАКТОРЫ.

БАКУ, 13 марта. В гос. сел.-хоз. склад поступило от крестьян требование на 7 тракторов и от «Кейбирлиги» на 51 трактор.

ШКОЛЬНОЕ СТРОИТЕЛЬСТВО В УЕЗДАХ АССР.

БАКУ, 13 марта. Из 100 школ, намеченных наркомпросом к постройке в уездах, заканчивается постройка 40 на 150 классов. 28 уже сдано и в них производятся занятия. 12 школ будут сданы к 20 марту. При каждой школе имеется обширный коридор, раздевальня, квартира учителя в две комнаты с кухней, комната для сторожа. Так как в связи с расширением сети школ **ощущается большой недостаток в школьной обстановке и во многих из них дети сидят на полу и пишут вместо доски на стенах,** наркомпрос устроил лесопильный завод и столярную мастерскую, которая уже изготовила 6 тысяч парт.

Эривань

ВЕТЕРИНАРНАЯ ПОМОЩЬ В АРМЕНИИ.

ЭРИВАНЬ, 13 марта. По данным ветеринарного управления, в 1924 году всех родов домашних животных числилось в Армении 1.440.700 голов. Видное место по богатству крупного скота занимают Делижанский, Лори-Бамбакский и Ленинаканский уезды, где в среднем на 100 душ приходится 110 голов крупного скота.

Уездных ветеринарных врачей в Армении 8 чел., участковый—один, городских—два, ветеринарных фельдшеров—17.

За последние годы в Армении наблюдались следующие болезни на скоте: чума, малярия, рожа свиней, оспа овец, сап, бешенство, ящур, чесотка, мыт и холера кур. Главное внимание ветеринарного надзора было направлено на чуму. В 1924 году чума отмечена была в 8 уездах.

Благодаря установлению тесной связи с РСФСР и быстрому получению необходимых медикаментов, ветеринарный персонал широко применил предохранительные прививки, преимущественно по комбинационному методу. В результате борьбы с чумой Армения имеет 250.000 голов привитого крупного рогатого скота, гарантированного навсегда от вторичного заболевания.

Для правильного изготовления лечебных предохранительных сывороток, вакцин, производства экспертизы и исследований, предположено организовать в Армении бактериологический институт.

К ПОСТРОЙКЕ ГИДРОСТАНЦИИ.

ЭРИВАНЬ, 14 марта. Получены последние части оборудования гидро-электрической станции.

В СОЮЗЕ МОЛОДЕЖИ.

ЭРИВАНЬ, 14 марта. 13 марта открылся пленум центрального комитета союза молодежи.

РАСШИРЕНИЕ ПОЧТОВОЙ СЕТИ.

ЭРИВАНЬ, 14 марта. Приступлено к открытию в уездах 21 агентских и 17 вспомогательных почтовых пунктов.

К ДЕЛУ САТИНА.

ЭРИВАНЬ, 14 марта. Верховным судом оставлена без последствий кассационная жалоба по делу Сатина. Срок наказания Сатину уменьшен на четыре месяца с зачетом срока предварительного заключения.

Батум

ЗЕМЛЕТРЯСЕНИЕ.

БАТУМ, 14 марта. Вчера, в 7 час. 30 м. вечера, в Батуме ощущалось несколько легких подземных толчков.

●● **Ссуды.** Аджарцекавшвили получило от госбанка и сел.-хоз. банка долгосрочную ссуду в размере 270.000 рублей.

●● **На заводах.** Закончившееся обследование заводов показало, что производительность труда в большинстве случаев достигает 100 процентов довоенной нормы. В сравнении с прошлым годом производительность труда увеличена на 200 процентов.

●● **Улучшение быта рабочих.** Союзом металлистов закончено составление коллективных договоров на предприятиях. По новым договорам 10 процентов с годовой прибыли предприятия будет отчисляться на улучшение быта рабочих.

●● **Обеспечены работой.** Инвалидная артель по изготовлению папиросной бумаги в книжках получила из заграницы 2 машины для филиграфирования, 1 машину для резки и 6.000 рулонов папиросной бумаги. Артель обеспечена работой на долгое время.

●● **Экспорт самшита.** Аджарико отправлено в Москву 50 вагонов самшита. Весь доход с операции пойдет на усиление фонда инвалидных организаций. Возбуждено ходатайство перед Совнаркомом о разрешении вывоза еще 10 вагонов.

●● **Благоустройство окраин.** Коммунхозом отпущено дополнительно 10.000 рублей на очистку осушительных каналов и устройство в них регулирующих шлюзов.

Сухум

КАНАЛ ДИМИ-РОКИТИ.

КУТАИС, 14 марта. Возобновлена работа по постройке канала Дими-Рокити в районе Багдади. Канал берет начало из реки Ханис-Цкали. Магистраль имеет протяжение 12 верст. Площадь орошения—1.200 дес.

К ПОСЕВНОЙ КАМПАНИИ.

СУХУМ, 13 марта. К посевной кампании требуется следующее количество семян: в Самурзаканский уезд—47.000 пуд. кукурузы и 5.000 пуд. пшеницы, в Кодорский уезд—35.000 пуд. кукурузы и 2.500 пуд. пшеницы, в Гумистинский уезд—45.000 п. кукурузы и 3.500 п. пшеницы, в Гудаутский уезд—42.000 пудов кукурузы и 2.000 пуд. пшеницы и в Гагринский район—5.000 пудов кукурузы и 500 пудов пшеницы. Всего на Абхазию—174.000 пудов кукурузы и 13.500 пудов пшеницы.

Телав

●● **В сел. Кварели** темский крестком сумел собрать значительный фонд: 1.267 пудов пшеницы, 509 п. кукурузы, 300 ведер вина и 1.298 р. деньгами. Вино получено от собственного виноградника (б. фондового). Крестком взял шефство над местной профессиональной школой и выплачивает содержание учительнице, содержит также заведующего избой-читальней, помогает двум школьным сторожам, получающим мизерные оклады. 100 пудов зерна пожертвовал побитому градом соседн. селу Енисели.

●● **Сел. Вардисубани.** 4 марта в присутствии особой агрономической комиссии состоялся выпуск слушателей краткосрочных с.-хоз. курсов. Из 26 крестьян успешно сдали испытания 18 человек, остальные оставлены на повторных курсах. Окончившим роздана с.-хоз. литература.

●● **Сел. Сабуэ.** В сел. Сабуэ, Енисели, Шильда ведутся агрономические беседы с демонстрацией волшебного фонаря. Крестьяне массами посещают беседы агронома.

●● **Сел. Кварели.** Река Дуруджи, протекающая через село, в последние годы начинает капризничать. В прошлом году она снесла много культурных земель, а в этом году угрожает и домам. Ввиду того, что она течет беспорядочно и заболачивает много земель, население решило урегулировать течение реки и просит помощи центра.

Самтреди

●● **Кукуруза. Заготовительной ценой на пуд кукурузы отделением Цекавшири об'явлено 85 коп.**

●● **На склады Цекавшири** до настоящего времени сдано в Поти 129.000 пуд. и в Батуме 50.000 пуд. кукурузы, а всего 179.000 пудов. В Тифлис отправлено 12.000 пудов кукурузы, в Сухум, отделению Госбанка 10.000 пудов.

Ахалкалаки

МОЛОЧНЫЕ АРТЕЛИ.

АХАЛКАЛАКИ-ДЖАВАХЕТСКИЙ 13-го марта. Из всех районов уезда поступают заявления крестьян с просьбой организовать у них молочные артели. Обращаются десятки сел.

ПРИВЕТСТВИЕ ЗАККРАЙКОМУ РКП.

АХАЛКАЛАКИ-ДЖАВАХЕТСКИЙ, 14 марта. С'езд советов красной Джавахетии шлет пламенный привет в лице Закрайкома всем комортайизациям Закавказья, завершившим великое дело освобождения рабочих и крестьян Закавказья и восстановившим национальный мир и братство народов Закавказья. Да здравствует Закрайком, да здравствует Коммунистический Интернационал!

Ахалцых

●● **Уездный с'езд советов** открывается 16 марта.

●● **При ахалцихской больнице** открывается гинекологическое отделение с кроватями.

Чаква

●● **Новая школа.** Исполкомом постановлено построить в селении новую школу, рассчитанную на 100 человек. К работам по постройке приступают на-днях.

●● **Последствия морозов.** Выяснилось, что более всего пострадали апельсины и лимоны, которых погибло около 90 процентов. Мандариновых деревьев погибло 25 процентов.

●● **Ремонт казарм.** Закончен капитальный ремонт четырех казарм народного имения, рассчитанных на 250 человек.

●● **Новые постройки.** В ближайшем будущем начинается постройка нового дома для рабочих и больницы. Смета исчисляется в 50.000 рублей.

●● **Чай.** В чаквинском имении закончены операции реализации чая урожая прошлого года. Всего продано 10.400 пудов.

●● **Весенние работы.** На плантациях начаты работы по подрезке чайных кустов и ремонту террас. Приступлено к ремонту всех дорог, соединяющих плантации.

Марелисы

●● **Фабрика гнутой мебели.** Для строящейся в Марелисском районе фабрики гнутой мебели закупается в Германии полное техническое оборудование.

Ганджа

КОМАНДИРОВКА УЧИТЕЛЕЙ.

ГАНДЖА, 13 марта. Возбуждено ходатайство перед наркомпросом об отправлении 5 учителей-армян Ганджинского уезда для усовершенствования по специальности на педагогический факультет университета Армении.

Нуха

●● **Полевые мыши.** В уезде в большом количестве появились полевые мыши. Необходима срочная помощь.

Нахичевань

ПЕРВАЯ СТЕНКА.

НАХИЧЕВАНЬ, 13 марта. В селении Тавакенд выпущена первая стенная газета, составленная учителями.

ОТКРЫТИЕ ЛЕЧЕБНЫХ ПУНКТОВ.

НАХИЧЕВАНЬ, 13 марта. В Чананабе и Джульфе открыты врачебные пункты. Приглашены на работу опытные врачи.

Крепим смычку с крестьянами

МАНГЛИС, 10 марта. N полк взял шефство над деревней Ахалсопели, расположенной в 112 верстах от Мегрелии. Между красноармейцами и крестьянами установились прекрасные дружеские отношения. Красноармейцы часто посещают Ахалсопели и всегда находят там радушный прием. Крестьяне в свою очередь обращаются к ним за советами по поводу своих нужд.

Между прочим

Ниспослание благодати

Жил был в городе Эривани железнодорожный столяр Мурза.

И жилось Мурзе довольно неплохо, до тех пор пока его, как человека верующего, не осенила божественная благодать.

Благодать навалилась на Мурзу в виде сокращенного по штату святого отца, священника Авраамова, поселившегося у Мурзы.

Тут-то вот оно и началось.

И было утро...

И рече отец Авраамов сыну Мурзы:

— Отроче, возьми в десницу сей подписной лист и сбегай по верующим овцам стада моего для получения мзды в пользу безработного пастыря...

И был полдень...

И рече отец Авраамов жене Мурзы:

— Чаро, освободи мне комнату, ибо посетят меня сегодня прочие пастыри.

И видя, что жена заколебалась, пастырь строго добавил:

— Дондеже!

После чего испуганная женщина немедленно выполнила желание святого отца.

И был вечер...

И приехал к святому отцу пастырь знаменитый, архиерей.

И сидела семья столяра Мурзы на улице до тех пор, пока гости не уехали.

И было так каждое утро и каждый полдень и каждый вечер.

И переполнилась чаша терпения столяра Мурзы, и взыл он благим матом сам и за ним вся его семья.

И воют они до сих пор, не зная, как им освободиться от божественной благодати.

Горькая обида

В свое время мы уже писали о женщине-паукe.

Мы сомневались в ее действительно паучьем происхождении и упорно доказывали, что особа, готовящая пшенцеля по-венски в столовой «Симпатия» и вышеупомянутая женщина-паук—есть одно и то же лицо.

Мы предупреждали легковерных ганджинцев не вытряхать попайрасну из карманов политпиньков.

Но очевидно, любовь к естествознанию особенно сильно развита в Гандже.

И вот результаты:

«Прихожу в зверинец,—пишет нам ганджинец Арсен Р.,—зацлатил 50 коп., смотрю по сторонам и не вижу женщины-паук, стал рассматривать зверей, к сожалению, всего на всего 5 медведев (?) и два волка и одна лисица, слышу голос:

— Кто желает видеть женщину-паук, берите билеты.

Подхожу, беру билеты, через минуты три меня подводят к каким-то дверцам, захожу и что-то вижу: голова женщины, а сзади пристроена задняя часть паука...»

Тут бы гражданину Арсену Р. своевременно уйти бы, так сказать, пополнив свой умственный багаж. И ничего не приключилось бы.

Но Арсен Р. захотел за свой политпиньк еще разузнать о социальном положении женщины-паука и ее вкусах.

Приводим дальнейшие выдержки из его письма.

— «Какой-то молодой человек спрашивает женщину-паук:

— Сколько вам лет?

— Девятнадцать лет

— Что вы кушаете?

— Сладкое, конфеты, шоколад и т. п.

— Где вы находитесь?

— В Гандже.

— Как вам публика ганджинская нравится?

— Да, нравится».

По сему поводу мы держимся иного мнения.

Нам ганджинская публика, посещающая женщин-пауков, совершенно не нравится.

Но Арсену Р. все мало.

Шутка-ли—отвалил полтиннник!

Выйдя на улицу, он предался тягостным размышлениям о женщине-пауке.

Он решил, что если соскоблить с ее паучьей физии пудру, краску и вообще сводить ее разок-другой в баню, то каждому станет ясно, что женщина-паук только в одном боку имеет 30 лет, а сколько же в другом?

Тут-то и выходит, что ответ женщины-паук, что она 19-летка— сплошной обман.

Странные подозрения начали заползать в душу Арсена Р., но он еще крепился.

Но

«Дня через три, обедая в столовой кооператива «Бирлик»,—пишет обманутый в своих лучших естествоиспытательских чувствах Арсен,—я вижу, что визави сидит женщина, похожая на женщину-паук, протираю глаза, опять она сидит, подхожу, спрашиваю заведующую столовой:

— Тебе знакома эта женщина?

— Да, это—женщина-паук.

— Как же так? Ведь эта женщина пьет вино и за обе щеки уплетывает шашлык, ведь женщина-паук сказала, что ест только сладкое, значит, это на самом деле афера.

Слышу сзади себя голос:

— Молодой человек, а вы только теперь узнали?

Оборачиваюсь. Оказывается, это говорит женщина-паук».

Эх, Арсен, Арсен! Век учись, умней не станешь.

Ведь предупреждали мы, ведь говорили...

А теперь что? Теперь полтинник—то-то!

А женщина-паук слопает лишнюю порцию щей.

ТЕЛЕСКОП.

Один из многих

(От нашего зангезурского корреспондента).

Село Яйджи издали похоже на груду каменных глыб, беспорядочно наваленных друг на друга. Немного выше, полукругом, стоят отвесные скалы, готовые обвалиться от малейшего толчка. Только пожелтевшие скирды сена, коричневые волусы кизяка да слабый дымок дают знать, что тут село.

Злые волкодавы с лаем встречают нас. Здоровенный парнишка охотно соглашается проводить до сельсовета.

На сравнительно широком дворе весело и шумно играют дети.

— Наша школа,—говорит проводник.

Прозвенел звонок и дети после перемены стали собираться в класс. Передав лошадь парню, я вошел в школу.

Помещение школы ничем не отличается от обычной крестьянской избы. Только стены побелее, как снаружи, так и внутри. Два крохотных окна с железной решеткой напоминают николаевскую предварилку.

Учитель, немного сгорбленный, усталый, на вид флегматик, подошел, поздоровался и любезно разрешил послушать урок.

Школа помещалась в одной комнате. Учитель занимался с утра до вечера, сначала с одной группой, потом—с другой, а вечером—в ликпункте.

На неокрашенных, довольно грубых партах сидело человек сорок. Стены голые, нет карты, если не считать испачканный плакат госстраха. В углу большая печь. Топят кизяком и от этого в классе стоит душный, тяжелый запах. Ученики по очереди приносят немного кизяку, дневную порцию.

Шел урок армянского языка. Мое присутствие рассеивало внимание учеников и любопытные глаза их то и дело смотрели на меня. Они перешептывались.

Солнце через решетки окон слабо освещало большой класс, погруженный в полумрак.

Вошли председатель сельсовета и двое крестьян, громко поздоровались со мной. Я умышленно избегал разговора с ними, дабы не мешать занятиям. Но, видно, так часто практикуется: во время урока входят крестьяне и, отрывая учителя от занятий, говорят ему о личных делах.

Косоглазый мальчик, сидящий на последней парте, все время отвечал первым.

— Косоглазый, а умнее всех,—громко проговорил пред и засмеялся. Засмеялись и ученики. Один только он, униженный своим физическим недостатком, присел обиженно, покраснел и замолк до конца урока.

Немного спустя, стоя возле печи, крестьяне беседовали о предстоящем ремонте школы, а учитель об'яснял детям, какие бывают звери.

Когда мы вышли, я дал знать товарищу из сельсовета, что на уроках нельзя говорить громко и мешать занятиям.

Почти все дети школьного возраста учатся, но трудно приходится учителю. Нагрузка до истощения. Второй учитель нужен до зареза.

— Трудно, не по силам,—жаловался учитель, тов. Аршак.—Девятый год я учителем и чувствую, что сил на-долго не хватит.

После урока пошли к нему. Такая же изба, как помещение школы, только стены почище. Единственное окно было заклеено намасленной газетной бумагой и от этого было темно в комнате. Пол земляной, но не сырой. Посредине комнаты большой стол, покрытый старыми номерами газеты «Баку». Возле стола—деревянная кровать и табуретка, в углу печь, а у входа кувшин с водой. Вот и вся утварь комнаты сельского учителя.

На передней стене какие-то надписи мелом и углем:

«Давида за кастрюлю и бадейку пуд проса», «Андреаса—сына Манука, еще пуд ячменя».

Видя, что я разбираю надписи на стене, тов. Аршак, улыбаясь, попытался об'яснить в чем дело:

— В прошлом году, летом, здесь жил лудильщик. Это его заметки, с кого сколько следует.

Тов. Аршак женат, имеет одного сына. Жена из этой же деревни, малограмотная крестьянка, целиком занята домашним хозяйством, варкой и стиркой.

— Работы много. Кроме школы состою бессменным секретарем сельсовета. Если кому-нибудь нужно письмо написать, или полученное прочитать, или заявление какое,—все ко мне идут, даже во время урока.

Единственная газета, которую он читает (и то не регулярно), это местная еженедельная «Рачнар». Ему мало известно, что творится в больших городах, в других странах.

И почти все по наслышке. Поедет кто-нибудь из крестьян в город, там наслышится чего-нибудь и приедет, да расскажет в деревне, что Германия заключила договор с Англией против Франции и тому подобную чепуху.

А у т. Аршака недоконченное среднее образование. Последний раз оставил Баку и приехал на родину. С тех пор безвыездно живет в селе. И как-то растворился в гуще крестьянской, стал почти таким же, как все крестьяне. Только старается быть хорошим учителем, не отстать хотя бы от жизни уездного города.

— Еще недостаток. Из-за жалованья приходится ездить в город. А отсюда до города порядочно, верст восемнадцать. Жалованье выдают неаккуратно, иногда по частям.

На столе—книги, полученные от наробраза. Книги общеобразовательного содержания, есть и о трудовой школе, о комплексном методе. Они еще не разрезаны и толстый слой пыли, указывающий на истекшее время, покоится на них.

— Некогда читать. Придешь усталый, поешь немного, сейчас же клонит ко сну.

Жена тов. Аршака хлопочет возле печи, варит ужин. Она такая же стыдливая и «немая», как и остальные крестьянки. Со мной разговаривает мимикой, с мужем при мне—шопотом.

Тов. Аршак снимает лапти и сидит на корточках, предоставляя мне табуретку. Курит он табак—зеленоватые листья с мусором,—аккуратно скручивая «цыгарку» из газетной бумаги.

На мой вопрос, почему не выписывает газету для себя, он как-то беспомощно покачал головой, улыбаясь улыбкой много работавшего и уставшего человека.

— Что ж, выпишу. Адреса не знаю. Наробраз ничего не говорил нам про это...

Единственное удовольствие для него—это дни, когда он идет за жалованьем в город. Проведет он там день, два и со свежими впечатлениями возвращается обратно в свое село с конусами кизяка, с кривыми уличками, в свою школу.

— Много дают и летние курсы по подготовке учителей. Уже два года, как они бывают у нас. Как-то хорошо на курсах, свежо. А то среди этих скал совсем пропадешь,—жалобно, с какой-то грустью одинокой души говорил он.

Беседовали долго, до поздней ночи. Все было ново и интересно для него: достижения авиации и радио, учительский с'езд и тепловоз. Он дал слово выписывать газету, чтобы подробнее узнать про все то, о чем говорили мы в этот вечер.

На следующее утро, когда прощался с ним, он вышел из класса проводить меня и крепко пожал мне руку.

— Напишу я в газете про твою жизнь, тов. Аршак,—сказал я ему.

— Ну, кто я. Пишите о радио, об аэроплане,—ответил он добродушно, и вошел в класс.

АКСЕЛЬ.

Тифлис

ОТКРЫТИЕ БОЛЬНИЦЫ.

ТИФЛИС, 13 марта. [illegible] больницы [illegible] на [illegible] коек.

Ленинакан

●● **Заготовка.** Азериттифаком начата заготовка 50.000 клепок.

Закончена заготовка 100.000 пудов чалтыка и 20.000 пудов риса сортов садри, чилиз и акула. Чалтык заготовлен по цене от 30 до 56 р. за хальват, рис от 3 руб. до 5 руб. за пуд.

Заканчивается заготовка 100.000 пуд. ячменя (от 80 коп. до 40 коп. за пуд) и 50.000 пуд. пшеницы (от 2 руб. до 1 руб. 45 коп. пуд).

Заготовлено 70 пудов пуху (16 руб. за пуд).

●● **Ленкоранский санаторий.** Приступлено к исследов. водопада на реке Ленкоранке для установления электро-станции, которой будут освещены город и курортные здания, находящиеся в 10 верстах от города.

Постройка курортных зданий и санатория почти закончена и в текущем году начнет функционировать.

●● **На Астраханском базаре** (Мугань) пшеница за неделю упала в цене до 1 руб. 55 коп. пуд, а продавалась по 2 р. 20 коп.

На Ленкоранском базаре цены на пшеницу и ячмень снизились.

Виды на урожай хорошие.

Герюсы

●● **На Каттарских заводах.** После кратковременной заминки, работы на заводах снова расширились.

Пущен в ход и знаменитый рудник «Гюмюш-Манара», богатый высокопроцентной медью. Организован транспорт из 300 вербюдов для перевозки меди и кокса. К весне на заводах будет открыта телеграфная контора, почтовая уже функционирует.

●● **Корь в Сисиане.** В селах Сисианского района, особенно в Багратаване, свирепствует корь. Были смертные случаи. Для борьбы с корью выехал врач.

●● **К 8-ому марта.** Отдел работниц и крестьянок занят организацией празднования международного женского дня. Будут митинги, спектакли. Решено к этому дню приурочить открытие детского сада.

Басаргечар

МЕЛКИЙ КРЕДИТ.

БАСАРГЕЧАР, 6 марта. Идет усиленная подготовительная работа по организации товариществ мелкого кредита. Записалось 200 членов, поступило 1000 рублей членских взносов.

Еленовка

КОР ДРАБКИР.

ЕЛЕНОВКА, 7 марта. Прибыли проездом в Делижан два представителя армян из Америки для закупки леса на постройку колонии «Нор Арабкир» между Эриванью и Канакиром.

Партийная жизнь

К делу об убийстве А. С. Соловейчика

ОТ ЗАКАВКАЗСКОЙ КРАЕВОЙ КОНТРОЛЬНОЙ КОМИССИИ И ЦЕНТРАЛЬНОЙ КОНТРОЛЬНОЙ КОМИССИИ ГРУЗИИ.

КО ВСЕМ ЧЛЕНАМ ПАРТИИ.

По поводу убийства сотрудника Закнаркомфина А. С. Соловейчика членом КПГ, сотрудником Закнаркомфина Аваковым.

Дорогие товарищи!

11-го марта, в 7 часов 30 минут вечера, в помещении Закнаркомфина 5-ю выстрелами из револьвера в голову членом КПГ, сотрудником Закнаркомфина Аваковым был убит сотрудник Закнаркомфина А. С. Соловейчик.

Независимо от того, какие мотивы руководили Аваковым при совершении им этого акта, это будет в полной мере выяснено следствием, производимым Закчека и обследованием жизни ячейки и работы Закнаркомфина специальной комиссией ЗККК и ЦКК КПГ. **ЗККК и ЦКК КПГ категорически осуждают такое анархическое выступление члена партии, нарушающее элементарные нормы партдисциплины, ломающее партийную линию в отношении спецов и противоречащее традициям большевизма.** Коммунистическая партия будет карать беспощадно своих членов партии за такие дискредитирующие партию, советскую власть и коммунизм действия.

Наша партия не допустит, чтобы в 1925 году к спецам относились так, как это было в первый период советской власти, против чего самым энергичным образом боролся тов. Ленин, считая спецедство преступлением против совлласти. XIII партийный с'езд возложил на ЦКК и РКИ специальную задачу наблюдения за правильным проведением в жизнь всех постановлений партии по отношению к специалистам, решительно борясь с различными уклонами, наблюдающимися среди некоторых членов партии в этой области».

Преступление, совершенное Аваковым против партийной линии отягчается еще двумя обстоятельствами: 1) Авакову, как старому члену партии и секретарю ячейки Закнаркомфина, хорошо было известно отношение партии к вопросу о спецах и 2) Аваков ничего не сообщил партсоветам об отношениях, сложившихся у него с сотрудниками наркомата. **Необходимо в корне пресечь такие действия и поступки отдельных членов партии, на основании которых внушается мысль, что коммунист может совершать преступления безнаказанно.** Ни один член партии не может по осуждать самым резким и решительным образом действий Авакова, направленных одним концом против советского спеца, другим и главным— против партии. **«Аваковщина» есть открытое вооруженное, дезорганизаторское выступление против партийной политики и она должна быть выжжена каленым железом раз навсегда.** Важнейшая обязанность члена партии быть верным стражем революционной законности и точным проводником в жизнь партийных решений.

Исходя из этого, ЗКК и ЦКК КПГ постановляют:

1. А. Г. Аваков (год рождения 1885, чл. партии с 1904 г., партбилет № 497.675), как разложившегося и ставшего чуждым элементом, исключить безоговорочно из рядов РКП (б.).

2. Предложить Закчека продолжать строжайшее следствие по этому делу.

3. Специальной комиссии ЗККК и ЦКК КПГ продолжать всестороннее и детальное обследование жизни ячейки Закнаркомфина и деятельности наркомата.

4. Предложить местным партерганизациям провести по ячейкам широкую раз'яснительную кампанию по вопросу об отношении нашей партии к специалистам.

Председатель ЗККК НАЗАРЕТЯН.
Председатель ЦКК КПГ ДОЛИДЗЕ.

ОТ БЮРО КОМ ЯЧЕЙКИ ЗАКНАРКОМФИНА *)
(К убийству А. С. Соловейчика).

Коммунистическая партия стремится воспитать в своих членах выдержанность, сознательность и уважение к революционной законности. Действия отдельных ее членов, несовместимые с партийной этикой, она строго осуждает. В частности, коммунистическая партия всегда была противницей всякого террора, а тем более она осуждает случаи самочинной расправы ее членов с кем бы то ни было.

Исходя из этого, бюро ком'ячейки ЗНКФ поступок ответственного секретаря ячейки А. Г. Авакова, выразившийся в убийстве им 11-го марта в здании Наркомфина сотрудника ЗНКФ А. С. Соловейчика, рассматривает, как акт самочинной расправы, категорически его осуждает, а семье убитого выражает свое соболезнование.

Вместе с этим бюро сообщает, что А. Г. Аваков снят с должности ответственного секретаря и члена бюро ячейки и его дело будет рассматриваться Контрольной Комиссией, а в настоящее время он находится под следствием.

Члены бюро: Филаковский, Ванин, Агандженов, Вогау, Афанасьев и Музычук.

*) Настоящее сообщение бюро ячейки Закнаркомфина было вывешено в здании Закнаркомфина 13 марта сего года.

Смелый налет

(К ПЯТИЛЕТИЮ АКП.)

Приветствуя пятилетие АКП. я хочу поделиться одним из многих воспоминаний о прошлом.

Красавец моторный катер «Встреча», переименованный в «С. Шаумян», идет из Астрахани совершенно неузнаваемый—перекрашен в серый цвет. Направляется он в г. Ленкорань.

На нем пара пулеметов, придающих ему вид миноносца. На корме развевается огромный флаг с пятью ярко-горящими на солнце буквами РСФСР. Близок сальянский рейд, но мазут и машинное масло на исходе. И вдруг на горизонте показывается дымок идущего нам навстречу парохода. Снимаем чехлы с пулеметов. Решаем: либо умереть, либо добыть топливо, чтобы добраться до Ленкорани. Пароход близок, сзади на буксире баржа, на которой видается до 300 вооруженных мусаватистских аскеров.

Хотя схватка неравная, но решаемся напасть и даем сигнал пароходу к остановке. Направляем пулеметы на баржу. Среди состава подымается суматоха. Начальство прячется по закоулкам, кают-ам и трюмам, вслед за ними скрываются аскеры.

Палуба очистилась от вооруженных. Подходим к пароходу и требуем дать безоговорочно топливо. Команда быстро исполняет приказ—а нас всего 9 товарищей, и то не все умеют обращаться с оружием.

Достаточно было пустить в нас десяток пуль из винтовок, чтобы пустить нас ко дну. Это лишний раз подтвердило, насколько мусаватское правительство могло разсчитывать на поддержку вооруженной силы. Несомненно, что если бы в настоящее время нашим аскерам пришлось бы встретиться по с 9-ю, а тысячами,—они не попрятались бы в трюмы, а вступили бы в бой с людьми, осмеливающимися нападать на родную им власть, власть рабочих и крестьян.

Да здравствует азербайджанская коммунистическая партия на страх врагам и укрепление советской мощи в Закавказьи!

И. Чикарев.

Общегородское совещание сов. ячеек

Совещание советских ячеек открылось 12 марта. На совещании присутствуют секретари и члены бюро ячеек КП, секретари ячеек ЛКСМ, секретари месткомов (члены партии) и администраторы крупных учреждений.

В порядке дня совещания стоят доклады с мест 6-ти советских ячеек, доклад о задачах советских ячеек и о задачах экономосвещаний.

Открывая совещание, председатель заявил, целью совещания, созванного по постановлению тифлисского комитета партии, является подведение итогов той работе и тем достижениям, которые имеются в партийной работе наших советских ячеек. Председатель отметил, что самое главное, на что обратил ТК внимание, это—на необходимость выявления дефектов и недочетов, имеющих место в работе наших учрежденских ячеек.

Отчет о работе яч. исполкома делает т. Артемьева. Ячейка исполкома насчитывает 103 чел. Состав ее разнокалиберен. Начиная с товарищей с большой марксистской подготовкой и практическим опытом и кончая т. т., совершенно не подготовленными. В зависимости от этого часть ячейки активна, а часть пассивна. Ячейка осуществляет комиссионный метод работы. Имеются комиссии по шефству над деревней, армией, аттестационная и редакционная.

При исполкоме имеются также политшколы и марксистский кружок. Для малоподготовленных т. т. освобождены 2 вечера и они занимаются в школах. Рядовые члены яч. для докладов не привлекаются, это об'ясняется тем, что ячейку посещает большое количество беспартийных от 150 до 400 чел. Политкружки также заполнены большим количеством беспартийных слушающих и необходимо выставлять серьезных докладчиков. Открытые заседания ячейки посещает большое количество беспартийных, от 150—400 чел. Политкружки также заполнены большим колич. беспартийных—до 100 чел. Другой метод, которым пользуется ячейка в работе среди беспартийных, это—выдвижение активных беспартийных спецов с докладами на открытых заседаниях ячейки. Руководство советским аппаратом ячейка осуществляет очень слабо. Эта работа переплетается с работой бюро фракций исполкома, которая, главным образом и проводит эту работу.

В ячейке имеется один большой дефект—это то, что взята ставка не на ячейку в целом, а на бюро ячейки. Все более мелкие вопросы разрешаются непосредственно в бюро ячейки.

В исполкоме имеется 8 месткомов, и ячейке для руководства ими приходится созывать фракции последних, где заслушиваются доклады об их работе.

Связь и руководство КОМ вполне нормальны.

Шефство над деревней имеет большие достижения. Налажена связь с крестьянами подшефной деревни.

Ячейка оказала подшефной деревне помощь в виде организации школ, библиотеки, доставки врачей, декарства и т. д. К шефской работе привлечена также прикрепленная к исполкому воинская часть.

Доклад о работе яч. Зак. жел. дорог делает тов. Каталевский.

В состав ячейки входят 84 чел. Всю свою работу ячейка проводит через соответствующие комиссии. Всего в ячейке 7 комиссий: шефская, пропагандистская, по работе среди женщин, партийная, по работе среди КОМ, по шефству над школами, по связи с армией.

Шефская комиссия построила мост в подшефной деревне и оказывала и культурную помощь. Комиссия по связи с ЛКСМ состоит в взаимном представительстве и отчитывании этих представителей об их работе. Женкомиссия организовала 60 проц. женщин. Партийная комиссия состоит из 3-х лиц и разбирает вопросы исключительно такие, которые требуют предварительного разбора.

Связь с армией слабая, но ячейка старается всячески помогать прикрепленной части. Посылает литературу, устраивает вечера и т. д. Работа среди беспартийных проводится через политкружки и открытые заседания ячейки. Имеются три политкружка для беспартийных, насчитывающих 60 чел. Беспартийные принимают активное участие в стенной газете. На открытые заседания ячейки является до 200—300 чел. беспартийных. Руководство местокомом осуществляется через фракцию. Активность членов партии распределяется следующим образом: до 40 проц. активные, а 60 проц. пассивные.

Итоги и ближ. задачи

Сегодня в Тифлисе открывается уездно-городской с'езд советов, который должен заслушать отчет о деятельности исполкома старого состава и избрать новый исполком.

1924 год для Тифлиса нужно считать периодом крупных достижений в области'коммунального хозяйства.

Не говоря уже о том, что постройка гидро-электрической станции, которая должна произвести полную революцию в нашей экономике, близится к концу, другие коммунальные предприятия сделали крупный шаг к улучшению своей деятельности.

Трамвай. В 1921 году среднее ежедневное количество функционирующих вагонов равнялось: моторных—25, прицепных—8. В 1924 году: моторных—45, прицепных—17. Количество же перевезенных пассажиров с 5.648.193 (в 1921 году) дошло в 1924 году до 22.598.868.

Производительность труда за последний год увеличилась против 1923 года на 18,09 проц., валовая стоимость продукции—на 53,4 проц., заработная плата—на 16,0 проц.

Водопровод. В 1920 году водопроводом подано 425.244.005 ведер воды. В 1924 году—457.479.272 ведра.

В сравнении с 1921 годом мы имеем здесь увеличение производительности труда на 3,8 проц., валовой стоимости продукции—на 7 проц., заработной платы—на 70,0 проц.

«Ножницы» между заработной платой и производительностью труда здесь мнимые. Производительность труда здесь не падала, тогда как заработная плата раньше была низкая.

На бойне, в убойной камере, мы имеем увеличение против 1921 года производительности труда на 188,6 проц., валовой стоимости продукции—на 8 проц., заработной платы—на 85,7 проц.

И здесь мы имеем высокую производительность труда, которая перегнала рост заработной платы.

В среднем в месяц в 1924 году убивается 8.501 гол. скота, тогда как в 1920 году убивалось лишь 7.626 голов.

Электрические станции дали увеличение против 1923 года производительности труда на 18,8 проц., валовой стоимости продукции—на 100,0 прц., заработной платы—на 10,0 процентов.

В банях увеличены против 1921 года производительность труда на 35,5 проц., валовая стоимость продукции—на 3 проц., заработная плата—на 17,3 проц.

Такова кон'юнктура нашего коммунального хозяйства. Но она может измениться в сторону резкого ухудшения, если заблаговременно не будут произведены те крупные ремонты, в которых нуждаются предприятия.

Но этого не достаточно. Рост Тифлиса требует расширения трамвайной сети и приближения окраин и окрестностей к центру культурной жизни города.

Наш водопровод далеко не удовлетворяет полностью потребности населения, т. е. те 1.500—1.400 тыс. ведер воды, которые мы ежедневно получаем, совершенно недостаточны. И если сейчас же не будет приступлено к постройке другого, более мощного водопровода, то через несколько лет город может очутиться в безвыходном положении. Изыскания новых источников уже производится.

В области **народного образования** мы имеем следующие достижения: количество учащихся возрасло в городе с 15.529 (в 1920—21 уч. году) до 35.205 (в 1924—25 учебном году), а в уезде с 6.622 до 15.000.

В уезде открыты новые школы, врачебные и фельдшерские пункты и т. д.

Если в 1920 году **лечебные учреждения** могли пропустить в городе 58.242 больных, а в уезде 10.562 больных, то в отчетном году эта цифра, благодаря расширению сети лечебных учреждений, дошла в городе до 87.543, а в уезде до 22.745.

1924—1925 хоз. год является началом новой эры в нашем коммунальном хозяйстве, когда бно, опираясь на самого себя, не будет выкачивать средств из поступлений тифлисского исполкома. Это даст нам возможность развернуть нашу деятельность в социально-культурной области.

В этом году у нас есть возможность уделить не меньшее внимание и другим отраслям нашего хозяйства.

Наша деревня нуждается во многом. Усиление хода землеустроительных работ, экономическая помощь населению, пострадавшему от неурожая и последних морозов, медицинская помощь, ликвидация неграмотности, покрытие уезда достаточным количеством кооперативов, исправление и проведение дорог, усиление агрономической помощи и т. д.—должны явиться первоочередными задачами нового исполкома.

И эту возможность мы будем иметь, раз наше коммунальное хозяйство, став на твердые ноги, не будет в дальнейшем выкачивать из кассы исполкома средств.

Широкая беспартийная масса, вовлеченная в советскую работу (до 69,8 проц. в темских советах, а в тифл. совете до 34,0 проц.), мы полагаем, всеми своими силами и энергией поможет партии и власти в разрешении возложенных на новый совет и его исполком задач в деле строительства рабоче-крестьянского государства.

А. РУХАДЗЕ.

Закавказский день

В ЗНКФ.

Взыскания за нарушение акцизных правил. Закнаркомфином разработан и внесен на утверждение ЗакЦИКа проект о наложении в административном порядке взысканий за нарушение акцизных правил. Проект обнимает категорию нарушений, по которым сумма акциза и патента не превышает 200 рублей. До настоящего времени все дела по акцизам рассматривались в судебном порядке, и проектируемая мера расчитана на разгрузку судебных органов от массы акцизных дел и ускоренное применение репрессий к нарушителям.

Право продажи спиртных напитков. По закону от 3 декабря 1924 года, продажа повсеместно в СССР спиртных напитков крепостью до 30 градусов составляет исключительное право госорганов. Закнаркомфином возбуждается перед союзной властью вопрос о распространении этого права и на кооперацию для смягчения кризиса сбыта, наметившегося в винодельческой промышленности Закавказья.

На развитие местных телефонных сетей в ЗСФСР округу связи разрешено израсходовать 157.410 руб., на ремонт междугородных и местных сообщений и местных сетей —187.800 руб. и на ремонт главных междугородных сообщений—12.200 руб. Дополнительное ассигнование в 70.000 руб. предназначается на капитальное развитие и переустройство тифлисской, бакинской и гапджинской телефонных сетей, а также на переустройство сетей в Эривани и Ленинакане.

Тормаза Казанцева

Вчера выехал в Москву тов. Казанцев. В беседе с нашим сотрудником о цели своей поездки в Москву тов. Казанцев сообщил следующее:

— Я еду для наблюдения за работами на тормазном заводе по изготовлению моих тормазов для Закавк. жел. дорог. Первая партия в 200 приборов будет готова через полтора месяца. Через 4 месяца моими тормазами будет оборудовано 900 цистерн. Как только мне удастся наладить на заводе работы по изготовлению приборов, я вернусь в Тифлис для проведения здесь работ по оборудованию цистерн. Весь парк цистерн на Закавк. жел. дорогах мы сумеем оборудовать моими тормазами к концу года (900 цистерн тормазами и 1.000 цистерн воздухопроводными трубами для передачи торможения).

Хроника

ПО НАРКОМАТАМ.

◆◆ **Созываемый наркомсобеском с'езд делегатов от крестьянов Грузии** состоится в Тифлисе в апреле. На с'езд прибудут представители от крестьянов всех уездов, избранные на происходивших по всей Грузии конференциях крестьянов.

◆◆ **Наркомсобес ССРГ т. Хомерики выехал в Гурию,** где происходят в настоящее время перевыборы крестьянов. Цель поездки—двинуть вперед дело развития и укрепления крестьянов, и поставить на прочные рельсы крестьянскую взаимопомощь в этом районе.

◆◆ **С.-хоз. школа в Ланчхутах.** Ланчхутский райисполком обратился в наркомзем с просьбой командировать техника для составления проекта постройки здания для сельско-хозяйственной школы в Ланчхутах. Расходы по постройке здания исполком берет на себя.

◆◆ **С.-хоз. фабзавуч.** При тифлисском сельско-хозяйственном техникуме наркомзем открыл с.-хоз. фабзавуч для 15 детей беднейших крестьян. Фабзавуч помещается при огородном участке техникума в Муштаиде. Учащиеся фабзавуча принимаются на полный пансион. Уже принято 6 учеников.

◆◆ **Заведующий курортным управлением ННЗ Грузии** тов. Вацадзе оставил эту должность. Он назначен в распоряжение ЦК КПГ.

МЕСТНАЯ ЖИЗНЬ.

◆◆ **Листки безработных.** С 16 февраля все белые страховые листки безработных, выданные отделом страхования безработных, об'являются аннулированными. Никаких льгот держателям им белые листки более не предоставляют.

◆◆ **Страховые взносы.** По постановлению президиума тифлисской страховой кассы, представители государственных учреждений и предприятий при сдаче ими страховых взносов пропускаются в кассу и в отделы сборов и бухгалтерии вне очереди.

◆◆ **В феврале тифлисской страховой кассой** израсходовано на профилактику 3.218 руб.

◆◆ **Трудовые коллективы.** В настоящее время в Тифлисе функционирует 18 трудовых коллективов.

◆◆ **Учебная стрельба.** Начиная с 16 марта, в течение одной недели, в районе северной окраины колонии Александердорф ежедневно будет производиться ружейная и пулеметная стрельба.

◆◆ **В тифл. исполкоме.** Возвратился из заграничной командировки завед. коммунальным отделом исполкома тов. Иванов-Кавказский.

СОБРАНИЯ.

◆◆ **Лекционно-экскурсионное бюро СПСГ** Лекции 15 марта: союз коммунальников, красн. трактир, Майдан «Солнечная сила».

... ком совнаркомов для союза совработн. «Что такое профсоюз совраб.», в 11 час. утра. Совпроф «звездный мир», на груз. яз., в 7 час. веч. Лекции 16 марта: жел.-дорожн. больница «Первобытный человек», в 7 час веч. Столовая безработ. союза совр. Армянский туп., 5, «Жилище и одежда человека», в 5 час. вечера.

◆◆ **Тифлисское одонтологическое о-во.** 15 марта, в 8 час. вечера, в помещении зубклиники университета, Плехановский, 126, общее собрание членов и гостей зуб. врачей. Доклад тов. Чичинадзе: «Аннво... бюро кассы взаимопомощи, текущие дела.

◆◆ **Культконференция.** 16-го марта, в 6 часов вечера, в помещении культуголка дома наркоматов (Сапоная, 30), состоится культконференция союза совторгслужащих. Явка всех членов культкомиссий, отв. секретарей месткомов и правлений клубов обязательна.

ПРОИСШЕСТВИЯ.

◆◆ **Вымогательство.** Несколько дней тому назад проживающий по Грозненской улице, в д. № 2, Александр Чахашвили получил анонимное письмо с требованием принести к Соленому озеру (11 комиссариат) пакет со 150 руб. Чахашвили написал письмо вымогателю, в котором просил его снизить требуемую сумму до 30 руб. Письмо было положено в указанное место. Вчера был получен ответ. Вымогатель согласился на 30 руб. Чахашвили сообщил немедленно об этом в комиссариат и у озера была устроена засада. Когда неизвестный пришел за письмом, милиционеры хотели его задержать, но он бросился бежать. Сотрудники милиции произвели несколько выстрелов в воздух, после чего вымогатель остановился и был задержан. Он оказался проживающим по Владимирской улице, в доме № 27, гр. Бадридзе.

Театр и искусство

ГОСОПЕРА.

Балетный вечер 14 марта дал повод публике и товарищам балерины Марии Леоновой отметить ее заслуги на нашей сцене, на которой она в течение ряда лет несла ответственное амплуа первой танцовщицы. У М. Леоновой хорошие данные, серьезная школа, разработанная техника и разнообразие дарований, охватывающее классический и характерный жанр, с преобладанием первого, в котором Леонова дает ясный пластический рисунок и четкую технику.

Вечер открылся совершенно незначительным хореографическим скетчем «Вор», при участии Леоновой и Сергеева.

... ми верного ученика Мордкина Сергеева была затем возобновлена одна из боевых постановок первого—«Привал кавалерии», старый балет Мар. Петипа, из гех «сельских сцен», в которых чистенькие пейзаны чередуют классические па со всякими эволюциями с граблями и вилами. Леонова с большой живостью танцевала ... танцовщицу марта, проведя чардаш с огнем. Свою высокую техническую школу показала Федорова в партии Терезы. С большим темпераментом ведет партию Пьера Сергеев. Комическая фигура полковника у Бархударова. В хорошем темпе работал кордебалет.

... Леонова был тепло приветствована при открытом занавесе.

В дивертисменте следует отметить Федорову (итальянская полька), Леонову (классический танец и матлот), Леонову (марш), Семенову, Дмитриева, Альберта и др.

А.

Хроника искусств

◆◆ **Сеансы в кино для детей.** Сегодня, 15 марта, в кино-театрах «Миньон» и «Палас» устраиваются кино-сеансы для детей. В «Миньоне» идет «Теплая компания», комедия, в 6 част., с уч. беспризорных детей, в «Паласе»—видовые и комические. Сбор в пользу 68-й трудовой школы. Начало в «Паласе» в 11 ч. дня, в «Миньоне»—в час дня.

◆◆ **Концерт С. Барера.** Сегодня, в доме работника просвещения состоится 2-й концерт пианиста С. Барера. В программе: Шопен, Лист, Глазунов, Рахманинов.

◆◆ **В театре Айартун.** В понед., 16 марта, в театре Айартуна, состоится концерт хора Айартуна под управлением Каро Захарян и В. Талин при участии певцов Кочаровой, Лисициан и А. Тер-Абрамян. В программе революционные и народные произв. арм. композиторов.

СЕГОДНЯ В ТЕАТРАХ И КИНО.

Госопера—«Шота Руставели».
Театр Руставели—спектакль груз. акад. драмы.
Новый театр—программа № 7.
Цирк—выступление бр. Танти.
«Аполло»—«Пропавшие сокровища», обе серии.
«Арфасто»—«Стальные журавли».
«Солей»—«Сердца и доллары».
«Миньон»—«Сердца и доллары».
«Палас»—«Расплата».
«Аанси»—«Прыжок в жизнь».

Извещения

* В воскресенье, 15 марта, в 9 час. утра, в помещении 6-го территориального легиона (в казармах Кука) назначено общее собрание членов и кандидатов партии 6-го легиона, а потому горрайком ТО КПГ предлагает явиться всем нижепоименованным товарищам: Джагоев Владимир, Нинуашвили Михаил, Чохонелидзе Семен, Миллиоп Исаак, Гулиташвили Арчил, Асламазов Карапет, Сазанбоев Садык, Микелов Арташ, Хубашвили Михаил, Матевосян Самуил, Ананянц Николай, Григолия Платон, Когашвили Григорий, Умикашвили Георгий, Гаглоев Дмитрий, Мешвелиани Лаврентий, Давидов Михаил, Вадридзе Николай, Торпадзе Сергей, Гапишашвили Григорий, Григорянц Бег., Куроян Ованес, Вартапетов Бартан, Сухашвили Андрей, Бузаришвили Георгий, Манвелянц Ваган, Степанов Миханл, Прошкин Петр, Квикидзе Давид, Сергеев Павел, Чичинадзе Александр, Джиблашвили Давид, Бархударов Александр, Мебония Михаил, Вартанянц Исаак, Царевский Прокофий, Мурадов Вардеи, Торчиян Арташ, Татусов Арташ, Агладзе Феодор, Алборишвили, Дуашвили Чикар, Бинкинашвили, Кешикашвили Иван, Замукашвили Сергей, Кокашвили Гаврил. **Кандидаты:** Абазашвили Месроп, Кебадзе Илларион, Отнашвили Николай, Какаридзе Барнаб, Иванишвили Николай, Амян Гайк, Билепов Иаков, Татунашвили Антон, Никогосов Сергей, Костищенко Николай, Мурадов Микртыч, Придонов Сурен, Мурадов Арсен, Кутиян Ной, Махарадзе Иван, Твердорашвили Шалва, Саакянц Гарегин, Едигаров Оганез, Арутюнов Эрвард, Даниев Георгий, Маркарян Александр, Назаров Аракел, Тер-Степанов Вано, Сазк Мнацакан, Топурия Георгий, Петросов Давид, Спиридзе Дементий, Саркисов Иван, Петросян Варлам, Переесянц Сердак, Атабегянц Арменак, Щелканов Яков, Коташвили Степан, Чубинашвили Александр, Хидурели Александр, Пирихалава Георгий, Капшидзе Давид, Пагоян Иван, Сихарулидзе Георгий, Меслум Садих оглы, Елукидзе Серго, Гиоргадзе Иван, Чкуасели Василий, Тибулашвили Семен, Майсурадзе Иван, Метешашвили Дмитрий, Спарчинский Иосиф, Чантуридзе Амбросий, Елизаров Леван, Тер-Саркисов Мнацакан, Прокоф Владимир, Пожидаев Петр, Кондратенко Владимир, Квамладзе Петр, Горгиджанов Николай, Багдасаров Аветик и Маркарян Абрам.

Агитотдел ТК ЛКСМГ сообщает, что в понедельник, 16 марта, ровно в 9½ ч. утра, очередное занятие семинария актива ЛКСМГ. Присутствие всех членов семинария обязательно.

3-й райком ТО ЛКСМГ сообщает, что в воскресенье, 15 марта, в 10 час. утра, в помещении райклуба ЛКСМ созывается расширенный пленум 3-го райкома ТО ЛКСМГ совместно с военными организаторами группы содействия и секретарями ячеек ЛКСМГ.

Агитпроп ТК КП (б) Грузии сообщает, что в понедельник, 16 марта, ровно в 10 ч. утра, в Малом зале Совпрофа созывается совещание клубных работников армии, профсоюзов и комсомола. В порядке дня доклады с мест (по разосланной схеме). Приглашаются завклубами, члены правлений клубов и клубные работники профсоюзов и комсомола.

В понедельник, 16 марта, в помещении б. Малого театра состоится торжественный вечер ячейки печатников № 4 по поводу докладов состоится концертное отделение. Вход по пригласительным билетам.

Декреты и постановления

ПОСТАНОВЛЕНИЕ № 7

Совета Народных Комиссаров Закавказской Социалистической Федеративной Советской Республики.

О ликвидации германских иностранных фирм.

I. Вследствие истечения представленного Главконцесскомом срока на право ведения переговоров с органами НКВТ о заключении с ними договоров и неиспользования этих сроков, германские фирмы: 1) Кавказкий товарообмен, 2) Кавказское общество по производству и сбыту вина, 3) Германо-черноморская компания Зельторст и Шредер, 4) Т-во В. Ф. Трестер и Ко, 5) Экспортно-импортное общество Рихард и Ко, 6) Восточно-торговое общество Пиль и Фелдинг, 7) Кавказское торгово-промышленное акционерное общество, 8) Континентальное банковское и торговое общество (Пюкен и Ко) и 9) Торговый дом бр. Франке обязаны ликвидировать на территории ЗСФСР свои представительства, конторы, отделения и троч. в недельный срок со дня опубликования настоящего постановления без права производства каких-либо операций в пределах ЗСФСР.

II. Все наружные фирменные признаки (вывески и проч.) должны быть сняты в указанный в I пункте срок.

III. Наличные товары, принадлежащие фирмам, должны быть ликвидированы ими в месячный срок со дня опубликования сего постановления.

IV. Товарные остатки, не реализованные в указанный месячный срок, должны быть вывезены упомянутыми фирмами обратно за-границу.

V. Наблюдение за исполнением настоящего постановления поручить уполнаркомвнешторгу СССР в ЗСФСР.

Председатель Совета Народных Комиссаров ЗСФСР М. ОРАХЕЛАШВИЛИ.
Управляющий делами Совета Народных Комиссаров ЗСФСР Н. ИВАНИШВИЛИ.
Врид. секретаря Совета Народных Комиссаров ЗСФСР С. ЛЕКИШВИЛИ.

Тифлис—Дворец.
14 марта 1925 г.

Назначенное в воскресенье, 15 марта, ровно в 10 час. утра, заседание комфракции Тифлисского Уездно-Городского С'езда Советов в Госопере им. Вл. И. ЛЕНИНА **переносится в то же время в тот же день в театр им. Руставели.**

Присутствие членов Тифсовета 5-го созыва и уездных делегатов членов партии обязательно.

Вход по временным мандатам и партбилетам.

3370 **Бюро фракции.**

Назначенное в воскресенье, 15-го марта, ровно в 12 час. дня,

заседание Тифлисского Уездно-Городского С'езда Советов

в Госопере им. Вл. И. ЛЕНИНА переносится на то же время в тот же день в театр им. Руставели.

Вход по гостевым билетам, членов Совета и уездных депутатов—по временным мандатам с главного хода.

Вечером для гостей и делегатов будет дан бесплатный спектакль.

Присутствие всех членов об'язательно.

3369 **Уездно-Городская Избирательная Комиссия.**

Назначенное на воскресенье, 15 марта, представление в театре имен. **РУСТАВЕЛИ „Ешмакис панашвили“.**

= ОТЛОЖЕНО =

2367

Лидия Исааковна и Иосиф Яковлевич Корсунские с сыном Шурой и дочерью Леночкой извещают родных, друзей и знакомых о смерти дорогого брата первых и дяди вторых

Наума Абрамовича КОРСУНСКОГО

последовавшей в пятницу, 13 марта, 1925 г. Вынос тела из квартиры покойного (Гоголевская, 68) в воскресенье, 15 марта, в 11 час. утра. 3315 2—2

Убитая горем Людмила Федоровна Янковская извещает родных, друзей и знакомых о смерти дорогого

Наума Абрамовича Корсунского,

последовавшей в пятницу, 13 марта 1925 г. Вынос тела из квартиры покойного в воскресенье, 15 марта, в 11 ч. утра.

Ида Марковна и Михаил Яковлевич Корсунские извещают родных, друзей и знакомых о смерти дорогого брата своего

Наума Абрамовича Корсунского,

последовавшей в пятницу, 13 марта 1925 года Вынос тела из квартиры покойного: Гоголевская, 68, в воскресенье, 15 марта, в 11 час. утра. 3317 1—1

Хана Моисеевна Корсунская с сыном Соломоном и дочерьми Мусей и Эсфирью извещают родных, друзей и знакомых о постигшем их горе—смерти дорогого сына первой и брата остальных

Наума Абрамовича Корсунского,

последовавшей в пятницу, 13 марта 1925 г. Вынос тела из квартиры покойного: Гоголевская, 68, в воскресенье, 15 марта, в 11 ч. утра. 3318 1—1

Мария Наумовна и Яков Моисеевич Корсунские, Генриэтта Яковлевна и Михаил Ильич Глуховские с дочерью извещают родных, друзей и знакомых о смерти дорогого племянника первых, брата вторых и дяди третьей

Наума Абрамовича КОРСУНСКОГО,

последовавшей в пятницу, 13 марта 1925 г. Вынос тела из квартиры покойного: Гоголевская, 68, в воскресенье, 15 марта, в 11 час. утра. 3319 1—1

Народный Комиссариат Финансов З.С.Ф.С.Р. с прискорбием извещает о трагической смерти своего сотрудника

Антона Сергеевича Соловейчика,

последовавшей в 8 час. вечера 11 с. марта. Гражданские похороны состоятся в воскресенье, 15 марта, в 1 ч. дня. Вынос тела из квартиры покойного (Грибоедовская ул. № 23), на Иоанно-Богословское кладбище. 3310 1 1

გულმოკლული ამხანაგ-მეგობრები აუწყებენ ნაცნობ მეგობრებს, რომ 13 მარტს ხანმოკლე, ძაგრამ მძიმე ავადმყოფობის შემდეგ გარდაიცვალა მათთვის ძვირფასი და დაუვიწყარი მეგობარი

ვალოდია კასიანი.

ცხედრის გამოსვენება მოხდება დღეს, 15 მარტს, ნაშუადღეის 5 საათზე, რკინის გზის სადგურზე, საიდანაც ცხედარი წასვენებული იქნება სოფ. ეწერში (ქუთ. მაზრა, სამტრედის რაიონი). 3308

Глубочайшую благодарность приношу друзьям, товарищам, знакомым, сотрудникам и сотрудницам, дорогим ученикам и всем лицам, которые трогательно, тепло почтили меня сочувствием и вниманием в горестные дни преждевременной кончины и погребения друга и жены моей

Лидии Михайловны Аршаво-Чижевской-Гогитидзе.

5 марта 1925 г. *Профессор* **С. Гогитидзе.** 3355

Ольга Константиновна Яшвили с детьми извещает родных, друзей и знакомых, что в понедельник, 16 марта, в 4 ч. 30 мин. дня, в девятый день преждевременной смерти дорогого мужа и отца

Иннокентия Варлаамовича ЯШВИЛИ,

будет отслужена панихида на могиле покойного в ограде Иоанно-Богословской церкви.

Горем убитые жена Юлия Карловна, дочери Анна и Мария, сестры Юлия и Елизавета, зять Иван Степанович Иванов и внуки Володя и Юрочка с глубоким прискорбием извещают родных, друзей и знакомых о скоропостижной смерти дорогого

Андрея Николаевича Караева,

последовавшей 12 марта с. г. Гражданская панихида в субботу, 14-го марта, на кв. покойного по Приютской ул., № 4. Вынос тела в воскресенье, в 11 ч. утра. 3297 2—2

ГОСОПЕРА. ГАСТРОЛИ знаменитого драматического тенора, московского большого академического театра ПРЕМЬЕРА **В. Я. ВИКТОРОВА**

Во вторник, 17 марта **ГУГЕНОТЫ.** Рауль—В. Я. ВИКТОРОВ.

В четверг, 18 марта. 1. **СЕЛЬСКАЯ ЧЕСТЬ.** Туриду—Викторов. 2. **П. А. ЛЯЗЕВИЧ.** Кино—Викторов. 3846 2—1

ЗРЕЛИЩА

ГОСОПЕРА

СЕГОДНЯ, 15 марта, ВЕЧЕР Д. АРАКЧИЕВА Опера „Шота Руставели“.
Во вторник, 17 марта, 3-я гастроль ВИКТОРОВА „ГУГЕНОТЫ“.
18 марта ДАИСИ.
19 марта 4-я гастроль ВИКТОРОВА. 1) Паяцы. 2) Сельская честь.

სახელმწიფო დრამა 3313

დღეს, 15 მარტს, უკანასკნელად ამ სეზონში „მათრახის პანაშვიდი“.

სახელმწიფო დრამა 3314 4—1

ხუთშაბათს, 19 მარტს, პირველად განახლების შემდეგ ამ სეზონში „კაცი მასსა“.

НОВЫЙ ТЕАТР. 2 спектакля в 8 ч. и 10 час. Пр. Руставели, № 23.

Гастроль Харьковской труппы под упр. М. Т. СТРОЕВА. Сегодня — премьера! 3-я программа.
1. Призрак бродит по Европе в 2 х акт. муз. Шопена.
2. С уч. Н. А. Дымова, Наглядное обучение.
3. А. Н. Любанский. (Сеанс гипноза).
4. Уголок Японии. 5. Наш хор (новые песни).
На проценц. Н. А. Дымов и А. Н. Любанский. Уп. к-ва Г. Н. Матеузов.

НОВЫЙ ТЕАТР Пр. Руставели № 23 32123—8

В непродолжительном времени гастроли музыкальные вечера **Ю. М ДАМИНСКОЙ** (артистки Московских, Ленинградских и Украинских Гостеатров) песни дня, настроения, интимные, музыкальные шалости, гротески и т. п. Под собственный аккомпанимент Уполномоч. Г. Н. Матеузов.

ДОМ РАБОТНИКОВ ПРОСВЕЩЕНИЯ (Колуб., № 3).

В воскресенье, 15 марта КОНЦЕРТ знаменитого пианиста **БАРЕРА.** Билеты в Доме Работников Просвещения с 9 ч. утра. 3350

Понедельник, 16 марта, ЗАЛ ГОСКОНСЕРВАТОРИИ. КОНЦЕРТ ПЕВЦА **Н. ВАЛАЦЦИ** при участии М. Б. Цовьянова. Билеты в консерватории.

НОВЫЙ КЛУБ. Дворцовая, № 5.

Ростовский Коллектив Армянской Музкомедии под управлением М. Д. Ванцира проездом через Тифлис дает **ТОЛЬКО ПЯТЬ СПЕКТАКЛЕЙ** марта 19, 21, 22, 24 и 26. В состав труппы кроме прежних входят: артистка А. И. Хуманян и артист Айк Данчас. Подробности в афишах.

Театр Айартун Абас-Абадская площадь, № 7.

В воскресенье, 15 марта состоится вечер **САЯТ-НОВА** на армянск., груз. и тюрк. языках. Участвуют: Гришашвили, Гусейн-хан, Гулазян, Оганезашвили, Котоян, Шахбатян и др. 3351 Начало в 8 с пол. ч. в.

Кино-ПАЛАС. Сегодня, 15 марта. **ДНЕМ ДЕТСКОЕ КИНО** по разнообразной программе. Начало в 11 ч. дня. Цены уменьшенные. Сбор поступит в пользу 68 трудшколы.

КИНО Театр РУСТАВЕЛИ КИНО ПЕРВЫЙ РАЗ В ТИФЛИСЕ в понедельник, 16-го и во вторник, 17-го марта, **в ЧАДУ ФОКСТРОТА (Клейменные)** с участ. знаменитой ВЕРЫ МИШЛЕН. Шедевр—Нью-Йорка. Отв. комиссия.

Цирк под упр. БР. ТАНТИ.

Воскресенье, 15 марта. Гастроли несравненных шутов **БР. ТАНТИ.** Новый репертуар. Продолжение большого международного чемпионата французской борьбы. Сегодня борются 4 пары.
1-я пара: Решительная борьба, сила против техники. Пауль Шмидт прот. Жл. Буль. 2-я пара: Ерш прот. Н. Балкирова. 3-я пара: 1 богатырев (б. Белая Маска) прот. Михалева. 4-я пара: Боровский прот. Карелина.
3209 0—1 Арбитр Володя Кратковский.
Начало предст. в 8 с пол. ч. в. Борьба в 11 ч. веч.
Выступления БР. ТАНТИ в 10 ч. веч.

АНОНС! ТЕАТР КИНО-ПАЛАС.

С 16-го марта исключительно в нашем театре монопольно будет демонстрироваться научно-художественная картина

„АБОРТ“

Социальная драма в 7-ми частях.

По сценарию доктора ГАЛКИНА. 3242 3—3

КИНО-„АИСИ“.

С четверга и ежедневно. Первый раз в ССРГ. Выпуск 1924 г. последний исключительный боевик производства крупнейш. немецкой кино-фабрики

В ЖИЗНЬ ПРЫЖОК

Роскошная художественная драма в 7 частях. В главной роли талантливая кино-актриса КЕНИЯ ДЕЛЬ И. Захватывающая жизнь цирк. девушки. Блестящая постановка. Прекрасные с'емки фешенебельных курортов, пляжа и красивых ландшафтов. Картину сопровождает усиленный симфонический оркестр. В программе лучшие композиторы Европы и России.

Начало сеансов: 1—в 6 ч., 2—в 8 ч., и 3—10 ч. в. Касса открыта с 5 ч. в.

Для цельности впечатления просьба не опаздывать к началу сеанса.

Анонс: „ЛЬВЫ ВЕНЕЦИИ“.

3315 1—1

Собаки. Продаются немецкий лягаш огромного роста с прекрасной дрессировкой два пойнтера один из них получил золотую медаль сетер гордон сука в боксика редкой красоты. Принимаю в дрессировку всех пород собак. Плехановская ул. № 100 спросить дрессировщика Мадера 3364.

ДЕЛО ЧЕМОДАНОВ кожан. и фибровых. корзины всех раз. Рюкзак. и портплед. принимаю починку. Против Дворца. под „Север. номерами“. Навтиков. 3365 1—1

Утер. единый парт-билет за № 493329. Личная карточка ЧОН. Союзная книжка Раб Ком Хоз. за № 232 на имя Вартан Трашич Виктор Харебов. Сч. пед. 3611

АУКЦИОНЫ

ГОРОДСКОЙ ЛОМБАРД, Комиссионн. магазин № 1. Дворцовая, № 3.

СРОЧНО ТРЕБУЮТСЯ ледники, шифоньерки, буфеты стильные, мануфактура разн., самовары, умывальники, **ПИАНИНО.** Быстрый сбыт обеспечен.

АУКЦИОННАЯ ПРОДАЖА вещей по просроченным ссудам, авансом выданным из 1 магаз. Горломбарда назначается **во вторник, 17 марта, в 5½ ч. веч.** в помещении магазина, по квитанц. за №№ 198, 412, 419, 526, 804, 864, 1208, 1221, 1284, 1344, 1404, 1439, 1482, 1484, 1529, 1617, 1747, 1812, 1853, 1874, 1892, 1893, 1973, 1975, 1985, 2002, 2012, 2019, 2030, 2039, 2046, 2050, 2058, 2059, 2061, 2070, 2096, 2097, 2099, 2111, 2122, 2126, 2130, 2133, 2141, 2149, 2150, 2153, 2158, 2162, 2175, 2180, 2182, 2201, 2211, 2212, 2217, 2218, 2219, 2221, 2224, 2229, 2233, 2236, 2253, 2260, 2261, 2268, 2269, 2279, 2281, 2287, 2284, 2292, 2295, 2300, 2305, 2312, 2315, 2322, 2328, 2329, 2346, 2352, 2367, 2374, 2377, 2388, 2385, 2386, 2392, 2403, 2404, 2418, 2422, 2423, 2424, 2425, 2431, 2432, 2439.

В случае непродажи вещи поступят во **ВТОРЫЕ ТОРГИ** в помещении Горломбарда (Лорис-Меликовская № 8), в 11 ч. утра, в воскресенье, 22 марта 1925 года. 3366

Кино-„АПОЛЛО“

с понедельника, 16 марта ежедневно грандиозная программа в II-х отделен., 10 частях.

I. ЛЮБОВЬ и ДЕНЬГИ

худож. драма в 5 частях.

II. КОМИЧЕСКОЕ ОТДЕЛЕНИЕ:

1. „КАЗОАР и РАЗБОЙНИКИ“ 3. „БИЛЬ-БОКЭ—скульптор“
2. „БИЛЬ-БОКЭ—на маскараде“ 4. „Шарло в Парке“ с уч. Чарли Чаплина

ГОМЕРИЧЕСКИЙ ХОХОТ.

Цены местам обыкновенные.

3371

Наркомпроса Грузии Курсы стенографии (системы Абельсбергера) под руководств. Фадеевой-Чижик. Открыт прием на новую груп. у. Начало занятий 25 марта. Запись ежедневно от 4—8 ч. в помещ. бывш. Тжен. гимназии ул. Кецховели, № 12, бывш. Лорис Мел. 3316.

Ищу комнату в районе Руставели и близлежащих районов одинокий, желательно меблированную, светлую обращаться в Ред. газ. „Ен фи кир“ к тов. Шахтинскому, Руставели, № 8. 3304 3—1

ПОЧТОВЫЙ ГАРАЖ Управления Закавказского Округа Связи объявляет **УСТНЫЕ ТОРГИ** на продажу двух старых автомобилей марки „Уайт“ и „Остин“. Торги назначены на 21 марта, в 10 час. утра, в помещении гаража (пр. Руставели, 43). 3312 3-1

На-днях в кино-театрах ГОСКИНПРОМА будет демонстрироваться лучшая В СЕЗОНЕ КИНО-ЛЕНТА

„ПАПИРОСНИЦА от МОССЕЛЬПРОМА“

главных ролях: СОЛНЦЕВА, ЦЕРЕТЕЛИ, ИГОРЬ ИЛЬИНСКИЙ, известные по картине „АЭЛИТА“. 3344

В воскресенье, 29 марта 1925 г.

назначено III собрание

уполномоченных центрального союза сельско-хозяйственных кооперативов Грузии

„Цармокавшири“

Порядок дня:

1. Отчетный доклад правления Цармокавшири за 1923 и 1924 г. г.
2. Финансовый (бухгалтерский) отчет за 1923 и 1924 г. г.
3. Информационный доклад правления о деятельности с 1-го октября 1924 года до 1-го марта 1925 года.
4. Доклад ревизионной комиссии о деятельности правления за 1923 и 1924 г. г.
5. Основные организационные вопросы сельско-хозяйственной кооперации Грузии.
6. План работы Цармокавшири за 1925 год по областям:
   а) хозяйственным;
   б) финансовым,
   в) организационным
   г) агрикультурным.
7. Выборы правления, совета и ревизионной комиссии.
8. Рассмотрение и утверждение устава Цармокавшири.
9. Текущие вопросы.

Союзные организации Цармокавшири присылают на с'езд уполномоченных (делегатов), выбранных на общих собраниях.

Кооперативы, которые об'единяют до 100 членов, присылают одного уполномоченного, от 100 до 300—двух, от 300 до 500—трех; если кооператив об'единяет более 500 членов, то присылают свыше 500 на каждые 500 членов одного уполномоченного. Уполномоченные должны иметь при себе соответствующие мандаты и протоколы общих собраний, на которых производились выборы.

3244 3—1 ПРАВЛЕНИЕ ЦАРМОКАВШИРИ.

ТРЕБУЙТЕ ТОЛЬКО ВЕЗДЕ ПРИ ПОКУПКЕ ФАСОВКИ лаборатории 4111 Грузгосмедторга

Лимонного масла, Шафрана, Ванилина, Мускатного ореха, Бергамотного масла, Кардамона, Ванильного порошка

Вы можете быть гарантированы от фальсификации.

Имеется во всех магазинах.

Требуйте горчицу под № 4111 везде. 3246 3-2 Оптов. прод. Ул. Камо 15 № 4111.

Управление Ж. Д. Ф.С.Р.

сим извещает, что на 30-ое марта 1925 г., в 12 ч. дня при Управлении Службы пути (Тифлис, Елизаветинская № 73) назначены

СМЕШАННЫЕ ТОРГИ

на сдачу с подряда ассенизационных работ в пределах 1, 10, 13, 16, 17 и 18 участков Службы Пути, сроком на 5 месяцев с 1-го мая по 1 октября 1925 года. На ряду с подачей письменных заявлений в запечатанных пакетах допускается заявление цен изустно и по телеграфу. Для участия на торгах необходимо представить квитанцию о взносе в кассу дорог залога не менее 5 проц. заявленной суммы. С подробными условиями производства работ можно ознакомиться в Управлении Сл. Пути и в конторах означенных участков в часы занятий, где выдаются готовые бланки с наименованием работ, для заявки цен. 3343 3-1

ТОРГИ

Сим об'является, что **в гор. Караклисе, в помещении Узисполкома, 25 марта 1925 года, в 12 часов дня, состоятся смешанные торги** на сдачу с подряда нижеследующих строительных работ по постройке двух сыроваренно-маслобойных заводов и скотных дворов при них; одного в Дисехском районе, другого в Гамзачиманском районе (Бозиканд).

1) Постройка каменного сыроваренно-маслобойного завода общей кубатурой 85 куб. саж. Дисехский район.

2) Постройка скотного двора при заводе общей кубатурой 40 куб. саж. Дисехский район.

3) Постройка каменного сыроваренно-маслобойного завода общей кубатурой 85 куб. саж. Гамзачиманский район.

4) Постройка скотного двора при заводе общей кубатурой 40 куб. саж. Гамзачиманский район.

Желающие принять участие в торгах должны подать свои заявления в запечатанных конвертах в общую канцелярию Узисполкома до 12 ч. дня 25 марта 1925 года, с приложением квитанции о взносе в Караклисский уфинотдел залога в размере 5 проц. от заявленной стоимости работ.

Работы могут быть сданы полностью одному лицу или учреждению, а также в отдельности каждая. Подающие свои заявления должны предварит. ознакомиться с условиями работ на местность. Кондиции, чертежи и технические условия можно рассматривать ежедневно от 10 до 12 час. дня в техническом отделе Узисполкома, начиная с 12 марта сего года.

БАМБАК-ЛОРИЙСКИЙ УЗИСПОЛКОМ.

Продаются буфет, гостиная мебель в стиле ампир, замский письменный стол, овальное зеркало, маленькая люстра, туалет, кадка, ломберные столы на Судебной ул., № 42, спросить Бастамову. 3324 1—1

Продается по случаю от'езда большой стеклян. шкаф, зеркало большое, сундуки, кухон. шкаф и столы и разная кухонная утварь. 2 новых полуоренсальн. т'фка. Техническая, 10, ок. парома 3358.

Касса „НАЦИОНАЛ“ по случаю от'езда спешно продается. Выдеть в маг. Яворского, Верийск. спуск, № 12.

Утер. личн. карт. № 1286 3416 Иосифа Сыркина, считн. недейст. 3639

2 коровы дойные и годовалый теленок продаются по случаю от'езда. Техническая, № 10, около парома. 3356.

Утер. паспорт Марии Береженко Сч. пед.

Утер. паспорт на имя Вилкина Цилья Израилевича. Сч. пед. 3640

Утер. паспорт на имя Бачкашвили Бесариона. Сч. пед. 3612

Утер. паспорт на имя Чанчалашвили Шабата Сч. пед. 3613

Утер. паспорт и союзн. кн. Гарегина Манукова Сч. пед. 3618

Утер. регистр. карт. и паспорт Мордуха Шатаванян. Сч. пед. 3625

Утер. на порт на имя Лежава Семена Сч. пед. 3619

Утер. Удост. личн. Арутюна Анетисяна. Сч. пед. 3651.

Спрос и предложение труда.

Математик. с многолетн. стажем подгот. к экзам., исправл. слабых Матиновская, № 1, верхн. этаж ки 2 от 3 до 5 ч. Страшецкий

Переделка шляп очень дешево. Ленингр. маст. 1-ая Параллельная зом № 4 по случаю плохой квартр., за работой хожу на дом Адрес. письменно. 2339.

ФРАНЦУЗ оконч. парижс. унив дает уроки французс. яз. (грам., литер. и практики) Сергиевская, № 5, кв. Тер-Ассатурова от 5 до 7 ч. веч. 3338

УЧИТЕЛЬ труд. шк. готов. и репет. При груп. зан. пл. 5 р. в м. Дворцовая, д. № 3, во дворе, Пименевский. 3337

Требуется КОМПАНИОНЫ для составления трудо-об. кооперативти на конфетное и шоколадное производство, вклад по 500 руб.: мастера, машины и помещение готовые. Обращаться Вокзальная и уг. Квирильской, 13

Ищу место по хозяйству приходящей, принимаю починку мужск., дамского и детск. белья и платья. Могу приходить на дом. Дворцовая № 6, спросить в кондитерской „Лот“ 3335

Портниха шью все платья и верхн. пальто, вяжу безукоризненно, имею рекомендации, хочу шить на дому и беру к себе, тут-же прачка ищет работы. Возле Вельяминовской по Базарной Угловая у., № 5, ход с переулка. Зухарова 3334

ПОРТНИХА Принимаю заказы на пальто, костюмы, платья и детское. Шью очень дешево. Имею большой выбор модных журналов. Мастерская дамских нарядов, Кецховская, № 6. 3332

ПОРТНИХА принимаю на заказ мужск. дамское нижнее белье а также дамск. и детск. верх. платье по самым умеренным ценам. Колубанск., № 14, ход через подъезд кв. 7, Чирквиани 3333

Желаю получить место хозяйки или экономки, согласна в от'езд Адр: Сиверная ул., № 44, кв. 4. Видеть от 10—12 ч. утра и от 6 до 8 вечера. 3331

ДАМСКИЕ НАРЯДЫ. Прием заказов по доступным ценам. Имеются последние модные журналы. Бельгийская, 1 (угол Плехановской и Бельгийской ул.) во дворе против ворот, 2-й этаж, Миная Алейникова. 3170 6—2

Дамскому **ШЛЯПНОМУ** делу быстро обучаю. Полностью практика. **В. Л. ШВАРЦ.** Адрес: Орбелиановская, № 24, вход под'езд верхний этаж 3330

Д. СЛИТИНСКАЯ принимает заказы **ШЛЯП ПО 2 РУБ.** переделка дешевле гроляновые фас. от 75 коп. адр: Чер евонская, 55, под'езд с улицы.

Англичанка очень опытная дает уроки английского языка. Адрес Анастасьевская, № 8 во дворе. Видеть от 2 до 6 ежедн. 3328

Бухгалтер с 25-летн. стажем, знающий грузинский и армянский языки ищет должность или кроменную работу. Согласен в от'езд. Адр с: Гимназическая, 5—Мелконову. 3262 2—2

Молод. женщина составляет группу детей для прогулок с франц. яз. и может давать ур. музыки. Желательно в районе пр. Руставели, Соколаки или ул. Троцкого. Адрес: Аркадский туп. № 5, Митькевич. 3231 2—2

Уроки кройки Болгарской. Николаевская, № 83, от 4 до 6-ти веч ра 3307

ФРАНЦУЗСКИЙ ЯЗЫК С. Стрелецкой для взрослых и детей, 5 р. в м-ц. Составляется детская группа с 5-ти лет. Запись от 3—8 ч. Вера, Матиновская, № 1, верхн. этаж. 3302 1—1

РОЯЛЬ Рениша совершенно новый, хорошего тона спешно продается. Грибоедовская, 13 кв. Исаакяна. 3290 2—2

РОЯЛЬ венский продается. Узнать ул. Гудовича, 11, у домохозяйки. 3281 2—2

Пианино совершенно новое нейграннов продается фабр. „Дилерихс“ Грибоедовская ул., д. № 22, кв. 4, Бель-этаж во дворе. 3322 1—1

НАФТАЛИН белый чешуйчатый легковесный **ПОЛУЧЕН** Т-во „ГИГИЕНА“ пл. Свободы, № 1

Арифмометры и части к ним **Теодолиты,** нивелиры, кипрегели и разн. геодезич. инструменты покупаю; есть в продажные. Обращаться Авлабар, Реадовская, 22, немного выше 5 муж. гимн. с 9 утра до 7 ч. веч. спросить Ларину или оставить свой адрес назв. прозвеча в магаз Манвелян. Мухранская, 17 3326 1—1

Требуется 3 комнаты спешно. Николаевский мост № 37. Дмитриеву Ивану Ивановичу. 3362.

Николай Стор

ВСЯКАЯ ВСЯЧИНА

РАССКАЗЫ

1925 3372 2-1

Кавказские Минеральные Воды
ТРЕБУЙТЕ ВСЮДУ

НАРЗАН, ЕССЕНТУКИ № 20, 4, 17, 18, Баталинскую (слабительную), Смирновскую и Славянскую по ценам и качеству вне КОНКУРЕНЦИИ

Оптово-розничный склад
Тифлис, Плехановский, № 117, телефон № 14-61

ТРЕБУЮТСЯ
КОНТРАГЕНТЫ-ОПТОВИКИ ЗАГРАНИЦЕЙ

3138 3—1

С.С.С.Р. В.С.Н.Х.

Государственное Об'единение камвольных и красильно-аппретурных фабрик Московского района

КАМВОЛЬНЫЙ ТРЕСТ

Правление—Москва, Софийка, № 17.

В об'единение входят нижеследующие текстильные фабрики довоенного времени по обработке шерсти:

1. Бывш. Т-во „А. Шрадер".
2. „ „ „В. М. Михайлова с С-ми".
3. „ „ „Шерсто-ткацкой м-ры.
4. „ „ „Тор. дом П. Д. Каверина.
5. Бывш. Т-во „Н. Шишов и Н. Горбунов.
6. „ „ „А. Елагина с С-ми".
7. „ „ „Ф. Елагина с С-ми.
8. „ „ „Лабзина и Грязнова".

и много других.

ТРЕСТ ВЫРАБАТЫВАЕТ: шевиот, коверкот, габардин, трико, разные шерстяные и полушерстяные ткани для мужских, дамских и детских пальто и костюмов, а также покрывала и платки.

ТИФЛИССКОЕ ОТДЕЛЕНИЕ—Просп. Руставели, № 9, под бывш. гост. „ОРИАНТ", ТЕЛЕФОН № 19—91.

РОЗНИЧНЫЙ МАГАЗИН—площ. Свободы, уг. Армянского базара и Вельяминовск. ул.

К предстоящему сезону получен большой транспорт сезонных новостей.

ПРОДАЖА ВСЕМ оптом и в розницу. Госучреждениям и кооперации льготные условия.

3311 1—1 Торговля производится с 9 час. утра до 5 час. вечера.

№ 5 (2 год изд.) НА-ДНЯХ ВЫЙДЕТ ИЗ ПЕЧАТИ № 5 (2 год изд.)

и будет разослан подписчикам

„Экономический Вестник Закавказья"

(орган Высшего Экономического Совета ЗСФСР), издающийся в гор. Тифлисе под редакцией Е. Б. ГЕНКИНА.

СОДЕРЖАНИЕ: I. Очерки и заметки. Шах-Будагов. Закавказские угольные месторождения. Самойлов. План развития транспорта в ЗСФСР. А. Соловейчик. Основные вопросы бюджета ЗСФСР на 1925—26 г. Доц. Об'ездов. Чайная культура на Кавказе. Черном побережьи. Л. Невиков. Вопросы хлебной торговли. II. Обзоры. Народное хозяйство Закавказья в январе 1925 г. В. Четыркин и Авербах. Основные моменты конъюнктуры народного хозяйства за 1 квартал 1924—25 г. А. Яшвили. Перспективы социального страхования в Закавказьи. И. Левкин. Кредитные планы. А. Элбакиан. Социальное страхование в Грузии. III. За рубежом. Е. Лисициан. План Дауэса и новые признания СССР. М. Норман. К проблеме фунта стерлингов. IV. Восток. П. П. Экономическое положение Турции. Финансово-экономическая хроника Востока. V. Экономическая хроника. VI. Обзор местной печати. VII. Библиография. VIII. Официальный отдел.

Цена отдельного номера в розничной продаже 1 руб. 25 коп.

3341 3-1

ЛЕСОПИЛЬНЫЙ ЗАВОД ГОРИЙСКОГО УЕЗДНОГО ИСПОЛКОМА,

имея в большом количестве

пиленый материал

Боржомских и Ахалцихских лесов, принимает заказы. Цены: бруська всех размеров 80 коп. Доски и рейки 90 коп. Доски от 3/4 до 3/8 вершка 1 руб. и 1/4 вер. 1 р. 10 коп. ящичного материала в комплектах 1 р. 10 к. за кв. верш.

УЛЬЯ 10 РАМОЧН. ДАДАНА БЛАТТА 8 р. 50 к. за штуку. При большом заказе означенные цены франко вагон. станции Гори.

Адр. гор. Гори Лесопильный завод, тел. № 32. 3047 0-6

ОРГАНИЗАЦИОННОЕ СОБРАНИЕ

по обр'зованию местной группы комитета водопр. и санитарно-техн. с'ездов уполномочило Водопроводный Отдел обратиться к научным техническим уч'еждениям, имеющим отношение к вопросам вышеназванных с'ездов, для привлечения их в члены местной группы.

Местная группа будет носить постоянный характер, поэтому желательно, чтобы вышеназванные учреждения прислали своих представителей-специалистов в области водопроводных и санитарно-технических вопросов.

Первое расширенное собрание назначено на 15|III, в 6 часов веч. в здании Горисполкома, комната № 64 в Водопроводном Отделе.

Директор водопровода Хоржев
Главн. инженер Джасамитзе.
Зав. канц. Куртишвили.

3292 2—2

Кефир О. Корона

Лорис-Мелик., 5.

Признан многочисл. экспертами медиц. самым лучшим как по качеству, так и по приготовлению и это достигнуто 45 ЛЕТНЕЙ ПРАКТИКОЙ и наблюдением.

В виду этого прошу сравнить КЕФИР приготовленный в моей лаборатории с другими.

3214 0—3

Сбежала

собака породы „Такса" кожаный ошейник с зеленой подкладкой нашедший получит вознаграждение. Адрес. Пасхавича 3, кв. Аверьяно. 3363.

Გ. ᲤᲝᲜᲘᲚᲘᲡᲘᲡ ᲛᲝ-2 ᲠᲐᲘᲝᲡ. ᲡᲐᲡᲐᲛᲐᲠᲗᲚᲝ ᲐᲦᲛᲐᲡᲠᲣᲚᲔᲑᲔᲚᲘ Ა. Ა. ᲒᲝᲒᲝᲤᲔᲩᲙᲘᲠᲘ

ამით აცხადებს, რომ ის 19 მარტს, 1925 წ., დღის 12 საათზე, სახლში № 11 ლერმონტოვის ქ., საჯარო ვაჭრობით გაყიდის ალფერად და ემილია ბლიუმბერგის მოძრავ ქონებას: შკაფს, ფიფონიერკას და ხალიჩებს, შეფასებულს 90 მანეთად. ნადავდა ბებუთოვის ეული დასაკმაყოფილებლ სასამართლოსგან 3 მარტს 1925 წ. თარიღით № 530 ᲒᲐᲪᲘᲪᲔᲑᲣᲚ ᲐᲦᲡᲠᲣᲚᲔᲑᲔᲚ ᲤᲣᲠᲪᲚᲔᲚᲐ.

3321 სასამართლო აღმასრულებელი Ა. ᲒᲝᲒᲝᲤᲔᲩᲙᲘᲠᲘ.

В Закавказской Краевой Конторе (Сололакская, 5) и Кутаисском Отделении Государственного Банка СССР ОТКРЫТ прием всех видов государственных налогов и сборов, А ИМЕННО:

Акцизных сборов,
Таможенных пошлин,
Гербового сбора,
Дополнительного промыслового налога (уравнит. сбора),
Подоходно-поимущественного налога,
Классового налога,
Всех неналоговых доходов и пр.

с выдачей установленных квитанций.

3342

Внимание уезжающих в пр. граждан Соответств. вознаграждение выд. тому, кто предоставит или укажет 1 освобожд. никем не претенз. и подходящ. фондовую комнату. Обращ. на Чавчавадзевскую, № 12, Тер-Акопову, от 6 до 7 веч. ежедн. 3358

Письменный дуб. стол, на тумбоч. красив. столик нарды со слонов. кости, два стол. скамейки на чугун ножк., продаются Анчаровская, 8, кв. 8, от 4—7 ч. веч. 3327

ДОВЕРЕННОСТЬ

выданная Эмануилу Фридриховичу Крамер 16-го декабря 1924 г. и записанная у Народного Судьи гор. Люксембург по реестру № 5 и договор, заключенный с ним ж. 6 го декабря 1924 г. в 5-ой Гос. Нотариальной конторе гор. Тифлиса по реестру № 364 Считать недействительн. Правление Союза Виноградарей-виноделов „Унион" в Люксембурге. 3362.

Утер. личн. карт., учетная карт. и метр. свид. на имя Илико Ефимович Дзоха зе. Сч. нед. 3367

Утер. не заполненный вексель. бланк 5 коп достоинства и оплаченный гербовой маркой 10 к. подписан. на Грузинском языке Николаем Егоровичем Багдановым сч. нед. Огалов Исаев. 3633.

Утер. Семейн. насл. на имя Крикиаза Татевосовны Мерогулиц и детей Тургенева Маникона. Сч. нед. 3656

Утер. метрич. выпись Екатерины Ивановны Ивановой, 14 лет. Сч. нед. 3666

Утер. и сп. Семена Марковича Маркосова Сч. под. 3637

ЕСОЮЗНЫЙ КОЖЕВЕННЫЙ СИНДИКАТ

ЗАКАВКАЗСКАЯ КОНТОРА

Юго-Восточное Отделение

г. Баку, ул. Зевина (б. Михайлов) уг. ул. Фиолетова

Телеграфный адрес: — БАКУ, КОЖСИНДИКАТ

ПРОДАЕТ: имеющиеся на складе конторы

ОБУВЬ—фабрик „СКОРОХОД", МОСКОЖ и ПОКАЗАТЕЛЬНОЙ ШКОЛЫ,
САПОГИ—полусапоги и РАБОЧИЕ БОТИНКИ,
ПОДОШВУ, Отеческую Уркожтрестом

ПОЛУВАЛ Северных Кожтрестов
САНДАЛЫ, ЦВЕТН. ТОВАРЫ
МОСТОВЬЕ.

ХРОМ—списк черный и цветной разных Трестов.
ШЕВРЕТ Имитация
РЕМНИ кожаные приводные Таганрогск Госкожкомбината.

ОЖИДАЕТСЯ: раскрой Северных Кожтрестов—голенища, вытяжки борты и полуборты и заграничные шевро и хром.

ПРОДАЖА ВСЕМ Госорганам и кооперации—кредит ЦЕНЫ ПО ЗАПРОСУ

Покупает за наличный расчет: КОЖСЫРЬЕ рог. скота, овчину и козлину

3221 2—2 Управляющий конторой И. Т. Слученко-Случевский.

Судебный исполнитель

Нарсуда 4 района гор. Тифлиса об'являет, что 19 с. марта в два часа пополудни, им будут продаваться с 1-го публичного торга следующие постройки Микаэла Аветисовича Микаэлянца, находящиеся в 8 милиц. районе г. Тифлиса, на площади имени Калинина (бывш. Николаевской), под № 1, оцененные для продажи в 4.100 р. 1) двухэтажный каменный дом, в коем 12 комнат, кухни, людская, прачечная с дворницкой, 2 под'езда, 6 раствоов с железными ставнями и 2 подвала. 2) трехэтажный каменный флигель, в коем 14 комнат с двумя под'ездами со стороны ул. Панасевича, с 2 железными балконами на улицу и 2 каменных сарая, обшитых досками; 3) трехэтажный каменный флигель, в коем 7 комнат, 5 кухонь, 2 людских и 2 помещения для ванны, имеется вода и канализация. Торги будут произведены на месте нахождения этих построек Желающие принять участие в торгах должны: 1) Представить судебному исполнителю справку нотар. отдела Обсуда и Коммун. отдела, что ни они ни их супруги, ни их несовершеннолетние дети не владеют в г. Тифлисе каким либо строением, а также дать подписку о том, что ни они, ни вышеуказанные члены семьи не владеют строениями в какой либо другой местности; 2) внести залог в сумме 10% с оценки этих построек, а остальную покупную сумму внести в течение семи дней.

3320 Судебный исполнитель Потемковский.

Судебный исполнитель Тифтрудсуда Леван Аргутинский об'являет, что 23 марта 1925 г., в 12 с пол. час. дня будет продаваться с публичного торга недвижимое имущество, принадлежащее Никите (Микиртичу) Арутюнову заключающееся в праве на одну шестую доли дома, находящегося по Плехановскому просп. № 137, выстроенного на участке земли мерою 468 кв. саж. и состоящего из 3-х этажной постройки по фасаду и 4-х флигелей, по дворе во всех постройках вместе 34 комнаты, 9 кухонь и 2 сарая на удовлетворение претензии Белоусовой и Гордезиани по исполнительному листу Тифтрудсуда от 21 марта 1924 г. за № 754. Имение это оценено в 200 р., с каковой цены и начнется торг. Продажа будет производится на месте нахождения имущества.

Желающие принять участие в торгах обязаны представить судебному исполнителю справку нотариального отделения Областного суда и коммунального отдела, что ни они, ни их супруги, ни их несовершеннолетние дети не владеют в гр. Тифлисе каким либо строением, а также дать подписку о том, что ни они ни вышеуказанные члены семьи их не владеют строениями в какой либо другой местности. Кроме того, желающие торговаться представляют в день торга залог в сумме 10 проц. оценки, а остальную покупную сумму вносят не позже как через семь дней со дня торгов.

3305 Судебн. исполнит. Аргутинский.

ГОСТИНИЦЫ РЕСТОРАНЫ.

ПРИ ДВОРЦОВОЙ ГОСТИНИЦЕ (Пушкинская ул., № 4, напротив Пушкинского сада) ОТКРЫТ первоклассный ресторан. Ежедневно свежие продукты. Кухни европейская и азиатская под наблюдением опытного кулинара. Безукоризненная чистота. Ресторан имеет громадную залу, вмещ. до 500 чел., что и дает возможность принимать заказы товарищеских обедов и ужинов. При ресторане играет струнный оркестр. Цены для всех доступные. Обеды с 1 до 5 ч. веч.

С почтением II-й трудколлектив союза Нарпит.

3237 0—3

ПЕРВОКЛ. ГОСТИН. „ОРИАНТ" просп. Руставели, 9.

68 роскошно меблированных НОМЕРОВ

РЕСТОРАН французская и туземная кухня под наблюд. опытного кулинара

ГОВОРЯТ НА ВСЕХ ЯЗЫКАХ, 55 9 0—37

С. С. С. Р. В. С. Н. Х.

Синдикат жировой, свечной, гидрогенизационной и парфюмерно-косметической промышленности

„Жиросиндикат"

открывает в г. Тифлисе агентство на пл. Свободы, № 1 (под б. гост. Кавказ).

На склад поступили свечи стеариновые и исключительный по выбору ассортимент высшей парфюмерии „ТЭЖЕ" (треста „Жирокость"—заводы б. Брокара, Ралле и др.)

Стирочные мыла, салолин, клей, глицерин и прочую продукцию об'единяемых синдикатом трестов—Агентство продает непосредственно с заводов.

Организациям скидка и кредит. 3368 0-1

В КАХЕТИИ Гурджаанское Ело ст. Гурджаани Ках. ж. д.

предлагает всем Государственным кооперативным учреждениям и частным лицам

Кахетинское вино высшего КАЧЕСТВА ПО ОЧЕНЬ ДОСТУПНЫМ ЦЕНАМ из своих складов со ст. Гурджаани.

Об условиях просим обратиться в село Гурджаани Правление Единого Районного кооператива.

2787 0-8 Правление.

МЕДИЦИНСКИЙ УКАЗАТЕЛЬ

ДОКТОР Ерофеев
Малярия и ея последствия анализ крови и проч.
Прием от 9—10 ч. утр. и 5—7 ч. веч. Плехановский б. Михайлов № 151 подъезд внешний этаж. 3309 25 1

Зубной врач ПРИСМАН.
Плехановский Михайловский пер., № 10, прот. гост. „Ной") Прием 10—1 и 3—6. Лаборатория искусственных зубов. 2827 25—12

ДОКТОР Д. С. ЦИЦИШВИЛИ.
Прием клинич. анализов. Анализ мочи, мокроты, крови, кишеч. выдел., жел. сока и пр. Прием анализов во всякое время. Поточная ул., № 7., вверх. от ул. Троцкого (б. Петраслик.). 2584 25—19

ЗУБО ВРАЧЕБНЫЙ кабинет, техническая мастерск. В. А. РАЗАМАТА.
Всеу совершенствованные виды работ зуботехники. Прием от 10—2 и от 5—7 вечера Артиллерийская 2 (от Руставели по бывш. Кадетской за углом) 3349 25—1

ДОКТОР В. Г. МУРАДОВ.
венерическ. и кожны болезни.
Прием больных утр. 9—12 и 5—7 веч. Ул. Пасхавича, (верхний этаж). 3001 25—7

ДОКТОР М. А. ЛУКОВЕЦКИЙ.
Венерические болезни.
Прием больных от 8 час. до 9 час. утра и от 5 час. до 7 час. вечера. Женщин от 4 час. до 5 час. вечера.
Саперная ул., № 35 (позади б. Кадетского Корпуса). 2582 25—19

ДОКТОР И. В. ПИНЕС.
Прием по анушерству и женским болезням от 9 до 11 ч. утра и от 4 до 7 ч. в. Елисаветинская ул., 50, уг. Федоровской. 2516 25—20

ДОКТОР М. С. Меликян.
БЕБУТОВСКАЯ, 25.
Внутренние и нервные болезни. Прием от 10—12 ч. и от 7—8 ч. веч. 2995 25—7

ДОКТОР И. Я. Тер-Григорьянц.
Внутренние и детские болезни. Прием от 5—7 ч. в. ежедневно, кроме пятницы. Черкезовская ул., 52 3010 25—7

ДОКТОР К. Г. ВАРТАНОВ
кожные и венерические болезни. Прием утр. от 9—10, веч. 5—7 ч. Адрес: Сурамская, 9, угол Вокзальной ул. около Упр. ж. дор. 2891 25-25

ДОКТОР В. Д. КУЛАЕВ
Большая Ванкская, 6, над лечебницей Араратовой.
Специально: венерическ. и кожн. бол.
ЭЛЕКТРО-СВЕТОВОЕ ИССЛЕДОВАНИЕ.
Прием от 8—10 утра и от 5—7 ч. вечера. 3003 25—7

ЗУБНОЙ ВРАЧ Н. Н. Назарова
Бебутовская, 23.
Болезни зубов, десен и вставление искусственных зубов. Прием от 10-2 ч. и от 5 ч.—7 ч. вечера. 2765 25—16

ДОКТОР Е. М. Мдзинаров
Проспект Руставели № 18, (ход с Крузенштернской ул.) венерическ. и кожн. болезни.
Прием: с 1—2 ч. и 6—8 ч. женщин и детей 5—6 ч. веч. 3267 25—1

Бактериологическая лаборатория доктора Я. ГАМБУРГЕР
Грибоедовская, № 13.
Прием метиник анализов с 8 ч утра до 6 ч веч. Исследование крови на сифилис, туберкулез и т. п. (реакц. Вассерман, Безредка). Лично видеть 8—9½ ут. и 5—7 ч. веч. 3007 25—7

ДОКТОР Л. С. ОГАНДЖАНОВ.
Спец. мочеполовые, венерич. и кожные бол.
Прием утром 9—1 ч; вечер. 6—8 ч. Прием женщин и детей 12½—1 час. дня. Адрес: Кадетская ул., № 2, от угла просп. Руставели, второй под'езд. 2730 25 16

ДОКТОР Ванцян М. К.
Вельяминовская ул., № 6, ВЕНЕРИЧЕСКИЕ И ВНУТРЕННИЕ. Прием: от 9—1 ч. дня 5—8 веч. 2704 25—16

ДОКТОР А. В. ШИНКАРЕВ
Кирочная 22, угол Плехановск. пр. зубные болезни. Искусственные зубы. Прием от 3 ч. до 8 ч. вечера, кроме дней отдыха 3318 25—1

ЗУБНОЙ ВРАЧ Е. К. МАНЮКОВА-ТОЛМАЧЕВА
возобновила прием больных после болезни. Прием от 10 ч. до 5 ч. Тер-Гукасовская, № 1, угол Измайловской. 2857 25—10

ДОКТОР Е. Б. КАЗАРЯНЦ
Вельяминовская, № 16.
Прием по женским и внутренним болезням. Утром от 10—12 и 5—7 веч. 2405 25—18

ЗУБНОЙ ВРАЧ Г. Я. Хайкина-Тер-Арутюнова
возобновила прием ежедневно от 10—2 и от 5—7 веч.
Вельяминовская, 14. 2406 25—18

Зубной врач
Саперная, 41.
Прием от 9—2 дня и 4—7 ч. вечера. По воскр. от 10—1 ч. дня 3263 25—1

Перешел на ул. Камо, № 17, (б Великокняжеская ул.) недалеко от Воронцовск. мост.
Доктор медицины
А. А. МОНСЕ
Болезни внутренних органов и нервной системы взрослых и детей.
Электросветолечебный кабинет. Прием утр. от 10—12, вечером с 5—7 ч. кроме воскр. 2548 25—20

ДОКТОР И. Д. Топуридзе
Николаевская, 33,
принимает покожным и венерическим от 7 с пол. до 8 спод. час. утра и от 4-7 час. вечера. 2545 25—20

ДОКТОР Я. И. БЕРИЕВ
ВЕНЕРИЧЕСКИЕ, МОЧЕПОЛОВЫЕ, и КОЖНЫЕ.
Утром 9—12 ч., веч. 5—8 ч.
Для дам 12—1 ч.
Михайловский пер., 8, против гост. „Ной". 2565 25—20

Женщина-врач М. М. АЛФЕЕВА
Цхнетская ул., № 25.
Женские бол. и акушерство. Прием ежедневно от 1—3 ч. и 5—7 часов. 2547 25—20

ДОКТОР А. Е. УЗЛАНЕР.
Венерические и внутрен. болезни. Прием больных с 8 до 9 ч. утра и от 5 ч. до 7 ч вечера. Лорис-Меликовская, 4 кв. 1, близ Пушкинского сквера. 2422 25—24

ЗУБНОЙ ВРАЧ Михаил Фой.
Плехановский проспект 113 навск. Гост. „Ной" Болезни зубов, десен, вставление искусственных зубов; Прием больных от 9—2; от 4 до 7 вечера 3370 25—1

ДОКТОР МЕДИЦИНЫ А. И. Катаян
принимает больных по внутрен. и нервным б. Специально по желудочным и кишечным болезням ежедневно от 5 до 7 ч. веч. Плехановская просп., № 27. 3365 25—7

ДОКТОР А. Д. Алексидзе
Ртищевская ул. № 13.
Прием больных по анушерству и женским болезням. от 4—7 (кроме вторника). 3268 25—1

Зубной врач Натан Маркович Фишерович
КИРОЧНАЯ, № 5.
Прием больных от 9 до 1 и от 5—7 вечера. 3003 25—7

ДОКТОР Зинаида Александровна ИДЕЛЬСОН.
ЖЕНСКИЕ И ВНУТРЕННИЕ БОЛЕЗНИ. Прием ежедневно от 5—7 веч. Судебная ул. 52. 3009 25—7

зубоврачебный кабинет Ан. Льв. ГИНЗБУРГА.
искусственные зубы всех систем Экстренн. починки в 4 ч. Давидовская, 2, уг. Руставели. 3187 25—1

ДОКТОР В. С. АРГУТИНСКИЙ
Елисаветинская, № 53.
УХО, ГОРЛО, НОС.
Прием от 4 до 6 ч. в. кроме воскр. Демонстрируется полученный на за границы новейший аппарат для плохо слышащих. 2769 25—12

ЖЕНЩИНА-ВРАЧ И. М. Ермоленко
принимает по венерическим и кожным болезням от 4 до 7 ч. Ирмовская ул., № 2 (угол Плехановск.) 2828 25—12

ДОКТОР В. Н. ЧУПРИНИН,
(б. Черкезовская) Советская ул., № 87.
Внутренние и детские болезни. Внутривенны вливания. Прием утром 10—11 и веч. 5—6. 2657 25—1

ДОКТОР В. Д. КАНДЕЛАКИ.
Анушерство и женские болезни.
Прием от 5 до 7 ч.
Адрес: Евгеньевский пер., № 9, уг. Измайловской. 2620 25—1

ДОКТОР К.С.Фон-Иргель
Спец. по мочеполовым, венерическим, наружным и хирургическим. Болезни мочеполовых органов. Электролечение. Прием больных от 8—12 ч. дня и от 3—7 ч. вечера. Для женщин от 11—12 и от 4—7 ч. вечера. Плехановский пр. № 10, близ Воронцова 2581 25—16

ЧАСТНАЯ ГИНЕКОЛОГИЧЕСКАЯ и ХИРУРГИЧЕСКАЯ ЛЕЧЕБНИЦА

с терапевтическим отд. Прием стацион. больных за исключением заразных и душевных во время. Амбулаторный прием по акушерству и гинекологии, по хирургическим и внутренним бол. от 10—2 ч. д. и от 7—8 ч. вечера.
Соколая, Ртищевск. ул., № 13 Справки: по телефону д-р Шах-Пароняна № 14—41 2655 25—6

Продается зеркальная шифоньерка. Гунибская, 38, второй этаж. 3323

Утер. паспорт на имя Джавришвили Георгия Сч. нед. 3618

Утер. удостов. личн. Елены Михайловны Свсковой 15 лет Самарской губ. Пуг. уез. волост. Белякова. Сч. нед

Утер. паспорт на имя Тавриз Арутюновой. Сч. нед. 3620

Пропала собака породы „такса" кличка „Бонн" 8-ми месяцев кобель. Доставившему в „Новый театр" пр. Руставели, 23, Н. А. Дымову, будет дано вознагражд. Червонец.

ТИПОГРАФИЯ «ЗАРЯ ВОСТОКА», УЛ. САША ЦУЛУКИДЗЕ, № 4